

ပြည်ထောင်စု သမ္မတမြန်မာနိုင်ငံတော်အစိုးရ  
စိုက်ပျိုးရေး၊ မွေးမြူရေးနှင့် ဆည်မြောင်းဝန်ကြီးဌာန  
ကျေးလက်ဒေသဖွံ့ဖြိုးတိုးတက်ရေး



လူထုဗဟိုပြုစီမံကိန်း  
National Community Driven Development Project (NCDDP)



ကျေးရွာဖွံ့ဖြိုးရေးအစီအစဉ်  
ကံဘိုကျေးရွာ  
ငါန်းစွန်မြို့နယ်  
၂၀၁၆ ခုနှစ်



၁- နိဒါန်း

လူထုဗဟိုပြုစီမံကိန်း (NCDDP)သည် ၂၀၁၃ခုနှစ်မှ စတင်၍ အကောင်အထည်ဖော် ဆောင်ရွက်ခဲ့ပြီး အစိုးရအနေဖြင့် မြန်မာနိုင်ငံ၏ ကျေးလက်ဒေသများတွင် အဓိက အခြေခံအဆောက်အအုံနှင့် ဝန်ဆောင်မှုများကို တိုးတက်အောင် ဆောင်ရွက်စေနိုင်မည့် ပလက်ဖောင်းအသွင် ဖော်ဆောင်နိုင်ခဲ့သည်။ ကျေးလက်ဖွံ့ဖြိုးရေး ဦးစီးဌာနက အကောင်အထည်ဖော် ဆောင်ရွက်သည်။ စီမံကိန်းက ကျေးလက်ဒေသ အခြေခံ အဆောက်အအုံများအတွက် ငွေကြေးနှင့်အတူ ကျေးလက်နေပြည်သူများက ယင်းလုပ်ငန်းများကို ရွေးချယ်ရာတွင် ပူးပေါင်းပါဝင်မှု၊ ကြိုတင်အသိပေးမှုနှင့် ပွင့်လင်းမြင်သာမှု အပြည့်ဖြင့် ရွေးချယ်တတ်အောင် ကူညီဆောင်ရွက်ခြင်း၊ စွမ်းဆောင်ရည်မြှင့်တင်ခြင်းတို့ကို ကူညီဆောင်ရွက်သည်။

လူထုဗဟိုပြုစီမံကိန်း၏ ရည်ရွယ်ချက်မှာ အဓိကကျသော အခြေခံအဆောက်အအုံနှင့် ဝန်ဆောင်မှုများကို လူထုဗဟိုပြုချဉ်းကပ်နည်းဖြင့် ဆင်းရဲသော ရပ်ရွာဒေသများက အလွယ်တကူရယူအသုံးပြုကာ အကျိုးကျေးဇူးဖြစ်ထွန်းလာစေရန်နှင့် အရေးပေါ်အခြေအနေတရပ် ပေါ်ပေါက်လာပါက လျင်မြန်ထိရောက်စွာ တုံ့ပြန်ဖြေရှင်းပေးနိုင်ရန်အတွက် အစိုးရ၏ အရည်အသွေး မြင့်မားလာစေရန်တို့ဖြစ်သည်။ စီမံကိန်း၏ ရည်ရွယ်ချက်များမှာ

- (၁) ရပ်ရွာကရွေးချယ်သော ကျေးလက်အခြေခံအဆောက်အအုံများတွင် ရန်ပုံငွေထောက်ပံ့ခြင်း။
- (၂) ကျေးလက်နေပြည်သူများ၊ ဒေသအာဏာပိုင်များနှင့် ပူးပေါင်းပြီး ဖွံ့ဖြိုးရေး ဦးစားပေးအစီအစဉ်များ ရေးဆွဲခြင်းနှင့် အကောင်အထည်ဖော်ခြင်း စွမ်းဆောင်ရည် အားကောင်းလာစေခြင်း။
- (၃) စီမံကိန်းလုပ်ငန်းစဉ်တလျှောက်လုံးတွင် ဆင်းရဲနွမ်းပါးသူများ၊ အထိအခိုက်အခံသူများ အပါအဝင် ကျား- မ မရွေး ပါဝင်နိုင်စေခြင်းဖြင့် အောင်မြင်စွာဆောင်ရွက်သွားမည်ဖြစ်သည်။

လူထုဗဟိုပြုစီမံကိန်းကို ပြည်ထောင်စုမြန်မာနိုင်ငံတော်အစိုးရ စိုက်ပျိုးရေး၊ မွေးမြူရေးနှင့် ဆည်မြောင်းဝန်ကြီးဌာန လက်အောက်ရှိ ကျေးလက်ဒေသ ဖွံ့ဖြိုးတိုးတက်ရေးဦးစီးဌာနက အကောင်အထည်ဖော် ဆောင်ရွက်ပြီး နိုင်ငံတော် အစိုးရ ဘတ်ဂျက်၊ ကမ္ဘာ့ဘဏ်၊ အီတလီ အစိုးရနှင့် ဂျပန်အစိုးရတို့၏ ရန်ပုံငွေများ ဖြင့် အကောင်အထည်ဖော်ဆောင်ရွက်ပါသည်။

မန္တလေးတိုင်းဒေသကြီး မြင်းခြံခရိုင် ငါးဖွန်မြို့နယ်သည် စီမံကိန်းတတိယစက်ဝန်း (၂၀၁၅ ခုနှစ် နိုဝင်ဘာလ)တွင် (၁၈) မြို့နယ်တိုးချဲ့ခဲ့ပြီး (၂၇) မြို့နယ်အကောင်အထည်ဖော် ဆောင်ရွက်မည့် အထဲတွင်ပါဝင်ခဲ့သည်။ ယှုဖော်ပြမည့် အစီရင်ခံစာမှာ ငါးဖွန်မြို့နယ်တွင် လုပ်ဆောင်သည့် လူထုပူးပေါင်းပါဝင်သော လူမှုဆန်းစစ်ခြင်းနှင့် အကဲဖြတ်ခြင်းလုပ်ငန်းစဉ် အကြောင်းဖြစ်သည်။

၃- လူထုပူးပေါင်းပါဝင်သော လူမှုဆန်းစစ်ခြင်းနှင့် အကဲဖြတ်ခြင်း လုပ်ငန်းစဉ်အဆင့်ဆင့်

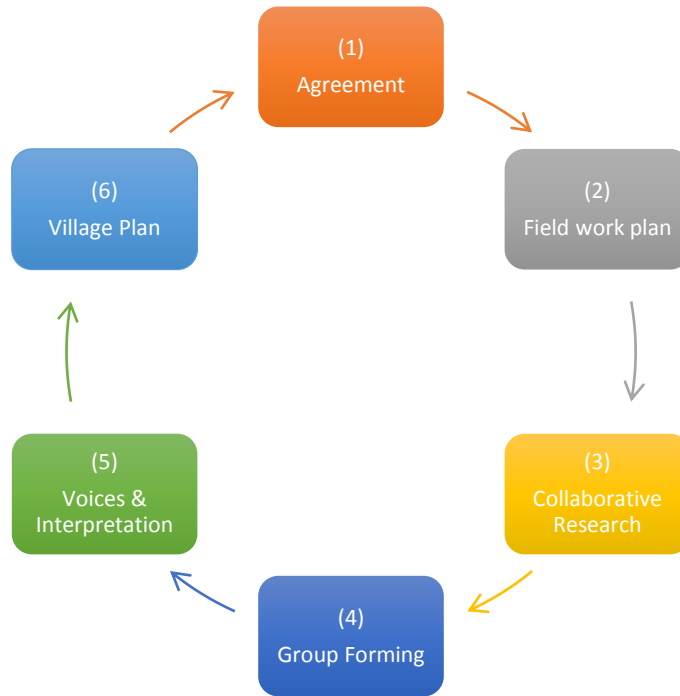

|



၄- အစည်းအဝေးအစီအစဉ်

စဉ်	စီမံကိန်းအပိုင်းများ	ဆွေးနွေးသည့် အကြောင်းအရာများ
၁	ပ- အကြိမ်အစည်းအဝေး	စီမံကိန်းအကြောင်း မိတ်ဆက်ခြင်း
	ပ- အကြိမ်အစည်းအဝေး	ကျေးရွာစေတနာ့ ဝန်ထမ်းရွေးချယ်ခြင်း
	ပ- အကြိမ်အစည်းအဝေး	လူမှုဆန်းစစ်မှု ပြုလုပ်ခြင်း
	ဒု-အကြိမ်အစည်းအဝေး	ကျေးရွာစီထောက်ကော်မတီဖွဲ့စည်းခြင်း
	ဒု-အကြိမ်အစည်းအဝေး	အကြံပြုတိုင်ကြားရေး ရွေးချယ်ခြင်း
	ဒု-အကြိမ်အစည်းအဝေး	ဝယ်ယူရေးဆပ်ကော်မတီ ရွေးချယ်ခြင်း
	ဒု-အကြိမ်အစည်းအဝေး	စောင့်ကြည့်ကြီးကြပ်ရေး ဆပ်ကော်မတီရွေးချယ်ခြင်း
	ဒု-အကြိမ်အစည်းအဝေး	လုပ်ငန်းလည်ပတ်ရေးနှင့် ပြုပြင်ထိန်းသိမ်းရေး ဆပ်ကော်မတီ ရွေးချယ်ခြင်း
	ဒု-အကြိမ်အစည်းအဝေး	ဘဏ္ဍာရေးစာရေး ရွေးချယ်ခြင်း

၅- လူထုပူးပေါင်းပါဝင်သော လူမှုဆန်းစစ်ခြင်းနှင့် အကဲဖြတ်ခြင်းလုပ်ငန်းစဉ်တွင် အသုံးပြုသော နည်းလမ်းများ

ကျေးရွာတွင် လူထုပူးပေါင်းပါဝင်သော လူမှုဆန်းစစ်ခြင်းနှင့် အကဲဖြတ်ခြင်းလုပ်ငန်း စဉ်တွင် အသုံးပြုသော နည်းလမ်းများမှာ

- ✚ လူမှုရေးအရင်းအမြစ်ပြမြေပုံ
- ✚ ဥစ္စာနေ အဆင့်သတ်မှတ်ခြင်း

- ✦ ရာသီခွင်ပြ ပြက္ခဒိန်
- ✦ ပိုင်ဆိုင်မှုအား သုံးသပ်ခြင်း
- ✦ အဖွဲ့အစည်းချိတ်ဆက်မှုဇယား
- ✦ ပင့်ကူအိမ် (ကျား၊ မ ရေးရာကဏ္ဍအား ခွဲခြမ်းစိတ်ဖြာခြင်း)
- ✦ အမျိုးသားအမျိုးသမီးများ၏ အခက်အခဲနှင့် မျှော်မှန်းချက်
- ✦ ပြဿနာသစ်ပင် .....စသည်တို့ကို ရေးဆွဲဖော်ထုတ်ခဲ့ကြသည်။

ကံမြို့ ဇေယျာဒိတ် သမုဒ္ဓိတ် ဒါယကဉာဏ်

ကံမြို့ဇေယျာဒိတ် ဒေဝဒါနီ နှစ်ပေါင်း၊ ဗြဟ္မာဒါနကဉာဏ်၊ က ဝေဒနီဒေဝဒါန

ဒါနကဉာဏ်၊ ဇေယျာဒိတ်၊ ဇေယျာဒိတ်၊ ဇေယျာဒိတ်၊ ဇေယျာဒိတ်၊ က

သောမဏိ၊ ချစ်သော ဒါနကဉာဏ်၊ ဇေယျာဒိတ်၊ ဇေယျာဒိတ်၊ ဇေယျာဒိတ်၊

သောမဏိ၊ ချစ်သော ဒါနကဉာဏ်၊ ဇေယျာဒိတ်၊ ဇေယျာဒိတ်၊ ဇေယျာဒိတ်၊

ဇေယျာဒိတ်၊ ဇေယျာဒိတ်၊ ဇေယျာဒိတ်၊ ဇေယျာဒိတ်၊ ဇေယျာဒိတ်၊

ဇေယျာဒိတ်၊ ဇေယျာဒိတ်၊ ဇေယျာဒိတ်၊ ဇေယျာဒိတ်၊ ဇေယျာဒိတ်၊

ကံမြို့ ဒါနကဉာဏ်၊ ဇေယျာဒိတ်၊ ဇေယျာဒိတ်၊ ဇေယျာဒိတ်၊ ဇေယျာဒိတ်၊

နှစ်ပေါင်း၊ ဇေယျာဒိတ်၊ ဇေယျာဒိတ်၊ ဇေယျာဒိတ်၊ ဇေယျာဒိတ်၊

သော သော၊ ဇေယျာဒိတ်၊ ဇေယျာဒိတ်၊ ဇေယျာဒိတ်၊ ဇေယျာဒိတ်၊

ဒါနကဉာဏ်၊ ဇေယျာဒိတ်၊ ဇေယျာဒိတ်၊ ဇေယျာဒိတ်၊

ကံ့မှိုဗျေးဗွာ ဒာဖြေဖြ ဖြေဖဲ ဝဉ်းသဒါခြ်း

23.2.2016

ကံ့မှိုဗျေးဗွာ ဖြိုသာ - သနီးချောင် ဗျေးလက် လမ်၊ဗေ ဒာဆောက်

ဘက်ဝဉ် စာဉ်ဂါဝဉ် ဖြောက်ဘက်ဝဉ် ဆူဖြေကုဉ်ဗျေးဗွာ ဒာဖြေ

ဘက်ဝဉ် ဒိုင်သာဗျေးဗွာ ဒာဆောက် ဖြောက်ဘက်ဝဉ် မေတော ဗျေးဗွာ

စဉ်း စာဉ် ဂါဝဉ်။ ဗျေးဗွာဒာဝဉ်းဂါ ဒါဒါဖြေ ဒာဗျား ဗျား ဝဉ်ကဒါဒါ

နဉ်း ဝဉ်ကဒါ ဒါဂါ ကာ ဒါဒါဗျား ဖြေဝဉ်။ ဗွာဒာလဗာဝဉ် ခုဉ်းဂါ

ဗွာဒာ ဒာဖြေဘက်ဝဉ် ဝဉ်းသဒါ ဝဉ်းသဒါ။

# ကန်တိုကျေးရွာအခြေစိုက်ရေး

စာရေးဆရာမ:

23.2.2016

၇

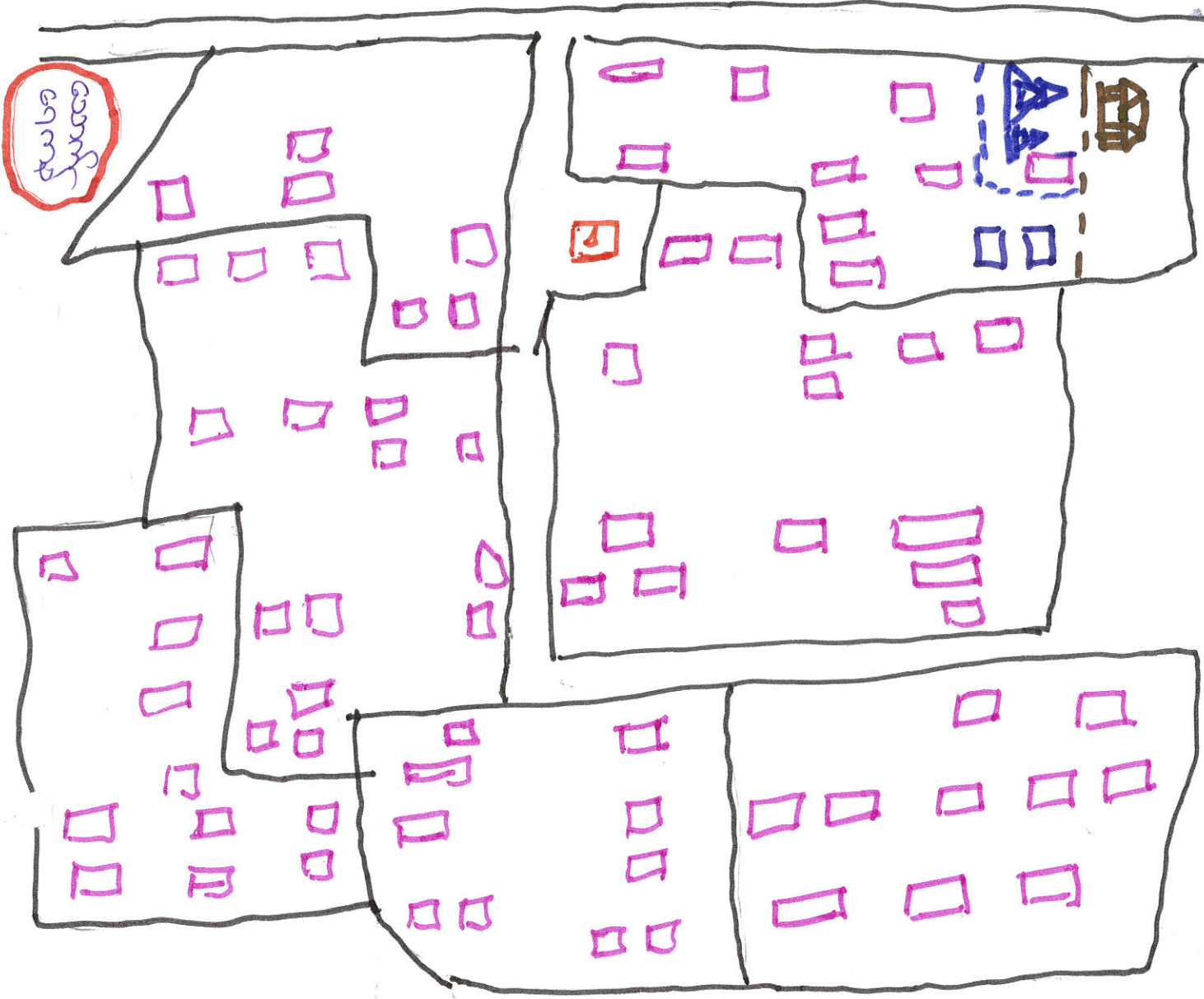

- အညွှန်း
- ≡ = လမ်း
  - ◻ (red) = ဝိမ္မာန်
  - ◻ (purple) = အိမ်များ
  - ◻ (red) = ကျေးရွာ

- ◻ (brown) = စာအုပ်ကျောင်း
- ▲ (blue) = အုတ်









လံာ်တို လျော့ရွာ၊ ဗိုလ်သံတံဒုဉ်စု

**ဥပဒေ အဆင့်သတ်မှတ်ခြင်း**

Date ၂.၃.၂၀၁၆

စဉ်	အမည်	အိမ်ထောင်ဦးစီး		စီးပွားရေးအခြေခြနေ			လူဦးရေ		စုစုပေါင်း	မှတ်ချက်
		ကျား	မ	ချမ်းသာ	အဆင်မပြေ	အဆင်မပြေ	ကျား	မ		
၁။	ဦးမျိုးစိမ်း	✓			✓		၂	၃	၅	
၂။	ဦးကျော်ဆေး	✓			✓		၅	၄	၉	
၃။	ဦးတစ်ကောင်စိုး	✓			✓		၀	၃	၃	
၄။	ဒေါ်တင်စာ		✓		✓		၃	၄	၇	
၅။	ဦးချစ်စုစု	✓			✓		၀	၃	၃	
၆။	ဒေါ်ခင်ဆန်း		✓		✓			၅	၅	
၇။	ဦးကျော်စွန်း	✓			✓		၃	၄	၇	
၈။	ဒေါ်ညွန့်စိန်စင်		✓			✓		၂	၂	
၉။	ဦးစိုးမင်း	✓			✓		၂	၄	၆	
၁၀။	ဦးခင်ဆွေ	✓			✓		၂	၀	၂	
၁၁။	ဦးခင်ဆောင်ကျော်	✓			✓	✓	၂	၃	၅	
၁၂။	ဦးစိုး	✓			✓		၄	၂	၆	
၁၃။	ဒေါ်ခင်စိန်စွန်း		✓		✓		၀	၃	၃	
၁၄။	ဦးခင်စိန်	✓			✓		၃	၂	၅	
၁၅။	ဦးစိုးတူး	✓			✓		၀	၃	၃	
၁၆။	ဦးကျော်စွန်း	✓			✓		၃	၀	၃	
၁၇။	ဦးစိန်စင်	✓			✓		၃	၃	၆	
၁၈။	ဒေါ်ညွန့်စော		✓			✓	၂	၀	၂	
၁၉။	ဦးကျော်စော	✓				✓	၀	၀	၀	
၂၀။	ဦးခင်စိန်စွန်း	✓			✓		၄	၅	၉	
၂၁။	ဦးစိန်စွန်း	✓				✓	၄	၂	၆	
၂၂။	ဦးကျော်စော	✓				✓	၀	၅	၅	

အဆင့် - ၅၇ , မပြေ - ၅ , ချမ်းသာ - ၃၀ = ၉

၅/၇/၁၆

# ဥတုစနစ် အဆင့်သတ်မှတ်ခြင်း

Date 23.8.16

စဉ်	အမည်	အိမ်ထောင်ဦးစီး		စီးပွားရေးအခြေနေ			လူဦးရေ		စုစုပေါင်း	မှတ်ချက်
		ကျား	မ	ချမ်းသာ	အဆင်မပြေ	အဆင်မပြေ	ကျား	မ		
၁၃၂	ဦးစိုး ဖြေ	✓		✓			၃	၃	၆	
၁၄	ဒေါ်ဖြေ ကြည်		✓		✓			၂	၂	
၁၅	ဒေါ်အေးစိ	✓		✓			၂	၂	၄	
၁၆	ဒေါ်လွင်		✓		✓			၂	၂	
၁၇	ဒေါ်လှအိန်	✓		✓			၂	၄	၆	
၁၈	ဒေါ်တင်စိန်	✓			✓		၃	၅	၈	
၁၉	ဒေါ်ဘန်ကြည်		✓					၁	၁	
၂၀	ဒေါ်ကျွန်းမေ		✓				၃	၂	၅	
၂၁	ဒေါ်ကျွန်းမောင်	✓			✓		၁		၁	
၂၂	ဒေါ်ညွန့်စွယ်		✓					၄	၄	
၂၃	ဒေါ်အောင်စိန်	✓					၂	၃	၅	
၂၄	ဒေါ်ဖြေဖြေ	✓			✓		၃	၃	၆	
၂၅	ဒေါ်တင်ကြည်		✓		✓		၂	၃	၅	
၂၆	ဒေါ်အေးအိန်		✓		✓			၂	၂	
၂၇	ဒေါ်စိန်စိန်	✓					၂	၂	၄	
၂၈	ဒေါ်အောင်စိန်	✓			✓		၂	၂	၄	
၂၉	ဒေါ်အေးအိန်	✓		✓			၃	၃	၆	
၃၀	ဒေါ်အောင်အောင်ဖြေ	✓			✓		၂	၁	၃	
၃၁	ဒေါ်ကျွန်း		✓		✓		၁	၃	၄	
၃၂	ဒေါ်အေးအိန်	✓			✓		၃	၄	၇	
၃၃	ဒေါ်ဖြေအိန်	✓			✓		၂	၂	၄	
၃၄	ဒေါ်အိန်စိန်	✓			✓		၂	၁	၃	



# ဥပဒေ အဆင့်သတ်မှတ်ခြင်း

Date 23.2.16

စဉ်	အမည်	အိမ်ထောင်စဉ်းစီး		စီးပွားရေးအခြေအနေ			လူဦးရေ		စုစုပေါင်း	မှတ်ချက်
		ကျား	မ	ချမ်းသာ	အဆင်ပြေ	အဆင်မပြေ	ကျား	မ		
၈၅	ဒေါ်ချိုဝင်း	✓			✓		၂	၃	၅	
၈၆	ဒေါ်ဝင်းယွင်	✓			✓		၃	၁	၄	
၈၇	ဒေါ်ကျော်စည်	✓			✓		၃	၃	၆	
၈၈	ဒေါ်ကျော်စည်		✓			✓	၁	၂	၃	
၈၉	ဒေါ်အေးအေးအောင်	✓			✓		၁	၂	၃	
၉၀	ဒေါ်ကျော်စည်		✓		✓		၃	၄	၇	
၉၁	ဒေါ်မာမာ	✓			✓		၃	၂	၅	
၉၂	ဒေါ်မာမာ	✓			✓		၄	၁	၅	
၉၃	ဒေါ်ကျော်စည်	✓			✓		၁	၁	၂	
၉၄	ဒေါ်ကျော်စည်	✓			✓		၄	၂	၆	
၉၅	ဒေါ်ကျော်စည်	✓			✓		၄	၄	၈	
၉၆	ဒေါ်ကျော်စည်	✓			✓		၃	၁	၄	
၉၇	ဒေါ်ကျော်စည်		✓		✓		၅	၅	၁၀	
၉၈	ဒေါ်မာမာ	✓			✓		၄	၃	၇	
၉၉	ဒေါ်ကျော်စည်	✓			✓	✓	၃	၃	၆	
၁၀၀	ဒေါ်ကျော်စည်	✓			✓		၁	၂	၃	
၁၀၁	ဒေါ်ကျော်စည်	✓			✓		၃	၄	၇	
၁၀၂	ဒေါ်ကျော်စည်	✓			✓		၁	၁	၂	
၁၀၃	ဒေါ်ကျော်စည်	✓			✓		၃	၇	၁၀	
၁၀၄	ဒေါ်ကျော်စည်	✓			✓	✓	၁	၂	၃	
၁၀၅	ဒေါ်ကျော်စည်	✓			✓		၃	၂	၅	





ဂာဝီခွင်မြေ ဖြူကွဲဒီနီခွင် သုံးသော်ချက်

ဂာဝီခွင် - နယုန်လမှ စ၍ ဝေက်သလင်းလသည် မြေဂာဝီဖြစ်သည်။ ဝဒီတင်ကျွက်

လမှစ၍ ဓာတ်ဓာတ်လသည် ဆောင်ဂာဝီဖြစ်သည်။ ဝါဒီဓာတ်လမှစ၍ နယုန်လသည် ဧကုသီ ဖြစ်သည်။

စိုက်မျိုးဂေ - ဓာတ်စူး၊ နယုန်လများသည် နှမ်း၊ ဝဲခဲမ်း၊ ငှက်၊ မြေဝေလများ ဖြစ်သည်

ဝါဒီဝါဒီလသည် မြေစိုက်မျိုးဝေလဖြစ်သည်။ ~~ဤ~~ မြေစိုက်ဂေ၊ နှမ်း၊ ဝဲခဲမ်း၊ မြေဝေလ

မြေဝေလ၊ မြေစိုက်မျိုးဝေလ ဖြစ်သည်။ မြေစိုက်ဂေ၊ နှမ်း၊ ဝဲခဲမ်း၊ မြေဝေလများသည်

နှမ်း၊ ဝဲခဲမ်း၊ ဝေလများ ဖြစ်သည်။ နှမ်းဝေက်၊ မြေဝဲလ၊ မြေစိုက်ဝေက်၊ ဝေက်လများသည်

သစ်စီးဒားလျှိုး၊ ဝဲခဲမ်း၊ ဝေက်လများ ဖြစ်သည်။

မုတေက်ဂေ - ဝါဒီဝါဒီလဖြစ်နေသည် နံသီဓာတ် ဝေက်၊ မြေစိုက်ဂေ ဖြစ်သည်။

မွေးဖြူဂေ - မွေးဖြူဂေ၊ လျှပ်ငှက်၊ ဂာဝီခွင်လျှပ်ငှက်ဖြစ်သည်။ လျှပ်ငှက်၊ ခွင်

ဒားဝေက် အဓိကဓာတ်၊ မွေးဖြူဖြစ်သည်။ မြေစိုက်ဂေ၊ ဒားဝေက်၊ ဝဲခဲမ်း၊ မြေစိုက်ဂေ

များကို မွေးဖြူဖြစ်သည်။

ဒားလျှပ်ချိန် - ဧကုသီ ဓာတ်ဝေက်၊ ဝဲခဲမ်း၊ နှမ်းလများသည် နံသီဓာတ်၊ ဝေက်၊ မြေစိုက်ဂေ

ဒားလျှပ်ချိန်များ ဖြစ်သည်။

# ရည်ရွယ်ချက်

ကံဘွဲ့လေးစွာ

အာရုံကြောပုံစံ	အာရုံကြော	အာရုံကြော	အာရုံကြော	အာရုံကြော	အာရုံကြော	အာရုံကြော	အာရုံကြော	အာရုံကြော	အာရုံကြော	အာရုံကြော	အာရုံကြော	အာရုံကြော
အာရုံကြောပုံစံ												
အာရုံကြောပုံစံ		↓	↓	↓	↓		↓	↓				
အာရုံကြောပုံစံ	○	○	○	○	○	○	○	○	○	○	○	○
အာရုံကြောပုံစံ				↓	↓				↓	↓	↓	
အာရုံကြောပုံစံ	🧑				🧑🧑							
အာရုံကြောပုံစံ						🧑	🧑					
အာရုံကြောပုံစံ	🧑											🧑





\* ကံတို့ကျေးဇူး  
ဆိုင်တာအုပ်စု

သံသရာဆိုင်အုပ်စု သတ်ဝေ ဇန

၂၀၂၀.၁၂.၂၀၂၆  
၆၈၀၅၀.၆

ကျား	မ	ကျား + မ
စက်မှုလုပ်ငန်း	ရွေး ဖောဇီ	တောင်သူ
ပဋ္ဌာန်းစုတ်	ဂွေ့ချုပ်ထိုး	ဖွေးမြေဇူး
အားကစား	ခမ္ဘာအိတ်	ဘဏ္ဍာဝတ်ပြု
လမ်းခွဲ	အိမ်မှုကိစ္စ	မဂ္ဂဗိမာ
လက်သမား	စက်ချုပ်	မင်းရံ
	မညာရေး	ကျွတ်
		ဦးသတ်



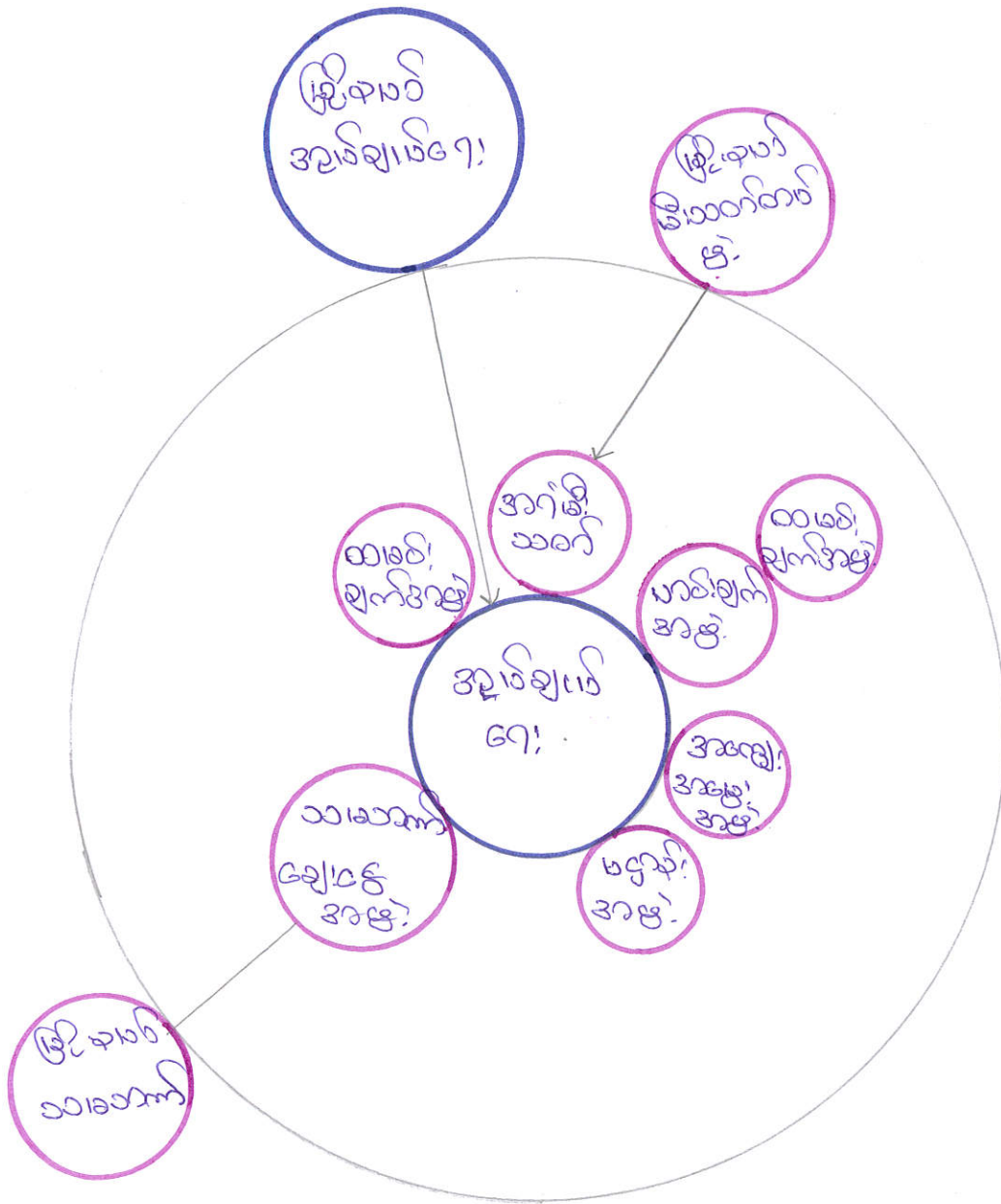



မင်းလူ့အိမ် ခွဲသေခြင်း

ကံ့ဉ်ကျေးဉ်  
အိမ်သာ

အမျိုးသား - - - - -

အမျိုးသမီး - - - - -

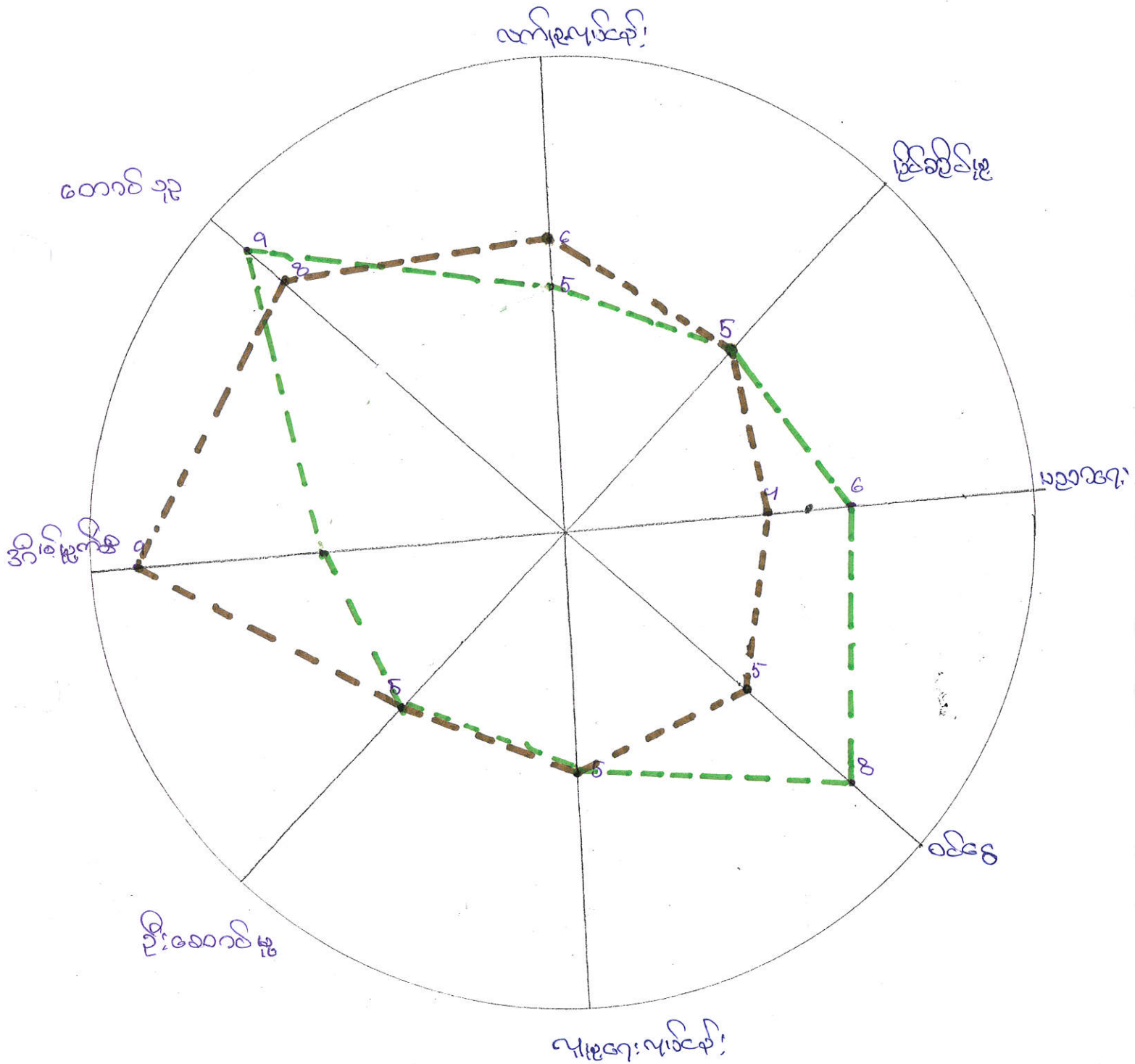

မင်းတူအိမ် ဘွဲ့သစ်ခွင့်

ကံပြုလျှော့

လက်ပူပုပ်နေခြင်း => လက်ပူပုပ်နေခြင်းတွင် အမျိုးသမီးများသည် အမျိုး  
သားများထက်သာလွန်နေတာကို တွေ့ရသည်။

ဦးဆောင်မှု => ဦးဆောင်မှုတွင် အမျိုးသား၊ အမျိုးသမီး၊ ကန်၊ ရှေ့ ဦး  
မှ ဦးဆောင်ကြသည်။ ဦးဆောင်မှု အားလုံးတွင် အမျိုးသားများမှာ အား  
ဖြစ်လာ နှစ် အားဖြင့် ဖောက်ကျားသည်။

ပညာရေး => ပညာရေးတွင် အမျိုးသားများသည် အမျိုးသမီးများ  
ထက်သာလွန်နေတာကို တွေ့ရသည်။

ဝင်ငွေ => ဝင်ငွေ တွင်လည်း အမျိုးသားများသည် အမျိုးသမီး  
များထက် သာလွန်နေတာကို တွေ့ရသည်။ စောင့်ရှောက်ပေးခြင်း၊ စီးပွားရေး  
ပေးခြင်းများကို အမျိုးသားများကသာ ဦးဆောင်ပေးနိုင်ကြသည်။

ပျူရှေ့ပေးခြင်း => ပျူရှေ့ပေးခြင်းတွင် အမျိုးသား၊ အမျိုးသမီး၊ မိခင်  
ကြားတွင် ခုဖော်ပေး ပေးနိုင်ကြသည်။

ဦးဆောင်မှု => ဦးဆောင်မှုတွင်လည်း အမျိုးသား၊ အမျိုးသမီး၊ မိခင်  
ကြားတွင်

ဒီမိုကရေစီတွင် အမျိုးသမီးများသည် အမျိုးသားများထက် သာ  
လွန်နေတာကို တွေ့ရသည်။ အမျိုးသားများသည် စောင့်ရှောက်ပေးခြင်း၊ စီးပွား  
ရေး ပေးခြင်းများကို ပေးနိုင်နေတာကြောင့် မိမိတို့ပေးနိုင်ခြင်း ဖြစ်  
ပါသည်။

စောင့်ရှောက်ပေးခြင်း => စောင့်ရှောက်ပေးခြင်းတွင် အမျိုးသားများကသာ ဦးဆောင်  
ပေးနိုင်သည်။





ප්‍රධානතාවයන්  
ප්‍රධානතාවයන්

ප්‍රධානතාවයන්

ප්‍රධානතාවයන්

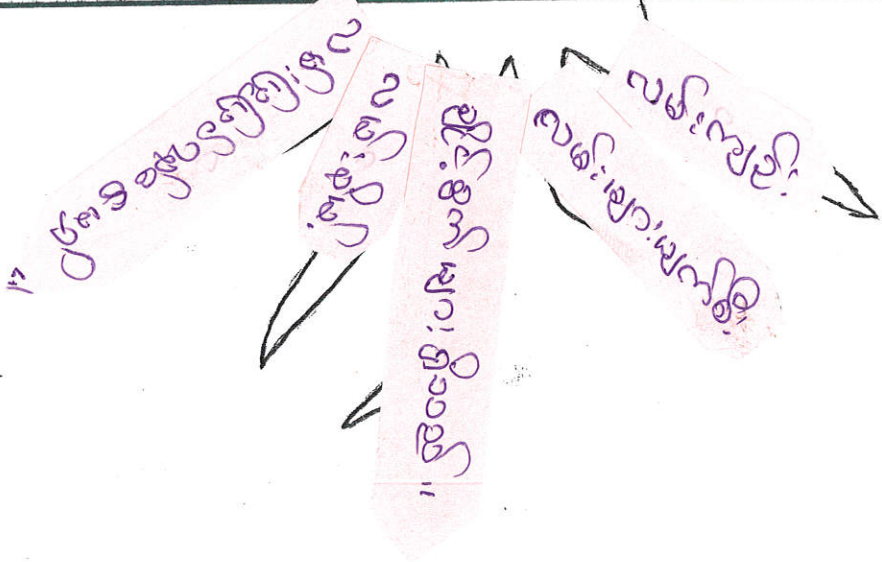

ප්‍රධානතාවයන්



ကံ့ဉိုကျော့ဉ္စာ ဖြာသကာသခါမင် ခဉ်းသပ်ခြင်!

ဒဝဉ္စောဝ်း ဒာဝဉ်း => လမိး မျက်စိးဉ္စာ ခဉ်းသပ်ခြင် ဒွာလောဂေး ခက်စိးဉ္စာမိ

သဉ်း။ လမိးကျဉ်း၊ လမိးနိမိး ဉ္စာသပ်ခြင် ဒွာလောဂေဝဉ်း ဒာဆင်မဉ္စာ

ဖြစ်ဉ္စာမိသဉ်း၊ လမိးမကောဝ်းသဉ်း ဒာဝဉ်း မာဉ်ခဉ်းကိစိက် မူလဉ်း ဖြစ်ဉ္စာ၊  
ခဉ်းမိသဉ်း။

ဖြာသကာ => လမိးဖြူဖြင်ဉ်း ဒာဝဉ်း ဉ္စာ၊ ဉ္စာ၊ မုလောကိ မူမိဉ္စာ

ဒာကျဉ်းသက်ဂေဝဉ်း မူ => လမိးဖြူဖြင် ဉ္စာ၊ ဉ္စာ၊ ဒာဆင်မဉ္စာ

ဉ္စာမိသဉ်း။ ဂါဉ်ဉ္စာ ဝဉ္စာမာဉ် မာဉ်ဒွာလောဂေဝဉ်း ဒာနုဂါမိဉ္စာ၊ ဉ္စာ  
မိသဉ်း။



လူထုပဟိုပြုစီမံကိန်း၊စီမံကိန်းလက်စွဲ

အပိုင်း-၃ ၂၉.၉.၂၀၁၅

ပုံစံစ-၁ ကျေးရွာအခြေခံအချက်အလက်များ (Form PC 1)

လမ်းညွှန်ချက်/ ကျေးရွာတစ်ရွာသို့ ပထမဆုံး မိတ်ဆက်ခရီးသွားရောက်သောအခါ လူထုစည်းရုံးရေးမှူးသည် ကျေးရွာခေါင်းဆောင်များအားကျေးရွာအချက်အလက်များကိုမေတ္တာရပ်ခံ၍တောင်းခံရသည်။ ဤအချက်အလက်များကိုစီမံကိန်းမိတ်ဆက်အစည်းဝေးမတိုင်မီတောင်းခံရမည်။ စီမံကိန်းမိတ်ဆက်အစည်းဝေးတွင် လူထုစည်းရုံးရေးမှူးသည် ဤအချက်အလက်များအားစစ်ဆေးပြီးမှန်ကန်အောင်ပြုလုပ်ရမည်။ ပြီးနောက်တွင် လူထုစည်းရုံးရေးမှူးမှ သတင်းအချက်အလက်ထံသို့ Tablets မှတစ်ဆင့်ဖြည့်သွင်းရမည်။

ကျေးရွာအုပ်ချုပ်ရေးမှူးအမည် <b>ဦးကျွန်းဝင်း</b>	ကျေးရွာအုပ်ချုပ်ရေးမှူး၏ဖုန်းနံပါတ် <b>၀၉-၇၇၈၇၅၅၀၂၅</b>	လူထုစည်းရုံးရေးမှူး၏အမည်
ပြည်နယ်/တိုင်းဒေသကြီး <b>မန္တလေး</b>	မြို့နယ် <b>ထီးဦးမြို့နယ်</b>	ကျေးရွာအုပ်စု <b>အင်းစိန်</b>

က. လူဦးရေ

လူမျိုးစု	အိမ်ထောင်စုအရေအတွက်	ကိုးကွယ်သည့်ဘာသာ	အိမ်ထောင်စုအရေအတွက်
လူမျိုးစု (၁) <b>ဗမာ</b>	<b>၆၉</b>	ဘာသာ(၁) <b>ဗုဒ္ဓဘာသာ</b>	<b>၆၉</b>
လူမျိုးစု (၂) -----		ဘာသာ(၂) -----	
လူမျိုးစုရော -----		ဘာသာရော -----	

	အမျိုးသား(အရေအတွက်)	အမျိုးသမီး(အရေအတွက်)
လူဦးရေ	<b>၁၅၆</b>	<b>၁၉၇</b>
အိမ်ထောင်ဦးစီး	<b>၅၃</b>	<b>၃၆</b>

(ခ) လက်လှမ်းမီအသုံးပြုနိုင်သည့်အဆောက်အဦများ

စာသင်ကျောင်း	အမှတ်ခြစ်ပါ	ကျန်းမာရေး	အမှတ်ခြစ်ပါ	ဘာသာရေးအဆောက်အဦ	အမှတ်ခြစ်ပါ
အထက်တန်းကျောင်း	<input type="checkbox"/>	ဆေးရုံ	<input type="checkbox"/>	စေတီ	<input checked="" type="checkbox"/>
အလယ်တန်းကျောင်း	<input checked="" type="checkbox"/>	ကျန်းမာရေးဌာန	<input type="checkbox"/>	ဘုန်းကြီးကျောင်း	<input checked="" type="checkbox"/>
မူလတန်းကျောင်း	<input type="checkbox"/>	ကျန်းမာရေးဌာနခွဲ	<input type="checkbox"/>	ဟိန္ဒူဘုရားကျောင်း	<input type="checkbox"/>
မူကြိုကျောင်း	<input type="checkbox"/>	ဆေးပေးခန်း	<input type="checkbox"/>	ခရစ်ယာန်ကျောင်း	<input type="checkbox"/>
အခြား	<input type="checkbox"/>	အခြား	<input type="checkbox"/>	ဗလီ	<input type="checkbox"/>
				အခြား	<input type="checkbox"/>
မှတ်ချက်		မှတ်ချက်		မှတ်ချက်	





လူထုပတ်ဝန်းကျင်ဆိုင်ရာစစ်ဆေးရေးဦးစီးဌာန  
အပိုင်း-၃ ၂၀၁၅

(ဂ) ကျွမ်းကျင်သူများမှတ်တမ်း ၊ ကျေးရွာတွင်နေထိုင်သော သို့မဟုတ် တခြားရွာမှလာရောက်သောကျွမ်းကျင်သူများ

(၁) စာသင်ကျောင်း			(၂) ကျန်းမာရေး			(၃) လက်မှုပညာရှင်		
	ရွာတွင်နေထိုင်သူ	အခြားရွာမှလာသူ		ရွာတွင်နေထိုင်သူ	အခြားရွာမှလာသူ		ရွာတွင်နေထိုင်သူ	အခြားရွာမှလာသူ
မူလတန်းပြဆရာဆရာမ	<input checked="" type="checkbox"/>	<input type="checkbox"/>	ဆရာဝန်	<input type="checkbox"/>	<input type="checkbox"/>	လက်သမား	<input type="checkbox"/>	<input type="checkbox"/>
အထက်တန်းပြဆရာဆရာမ	<input type="checkbox"/>	<input type="checkbox"/>	လက်ထောက်ကျန်းမာရေးမှူး	<input type="checkbox"/>	<input type="checkbox"/>	ပန်းရံ	<input type="checkbox"/>	<input type="checkbox"/>
အလယ်တန်းပြဆရာဆရာမ	<input type="checkbox"/>	<input type="checkbox"/>	အမျိုးသမီးကျန်းမာရေးဆရာမ	<input type="checkbox"/>	<input type="checkbox"/>	လျှပ်စစ်ဆိုင်ရာ	<input type="checkbox"/>	<input type="checkbox"/>
မူကြိုဆရာဆရာမ	<input type="checkbox"/>	<input type="checkbox"/>	အရံသားဖွား	<input type="checkbox"/>	<input type="checkbox"/>	ရေပိုက်သွယ်သူ	<input type="checkbox"/>	<input type="checkbox"/>
အခြား	<input type="checkbox"/>	<input type="checkbox"/>	ပြည်သူ့ကျန်းမာရေးလုပ်သား (၁)/(၂)	<input type="checkbox"/>	<input type="checkbox"/>	စက်ပြင်ဆရာ	<input type="checkbox"/>	<input type="checkbox"/>
မှတ်ချက်			မှတ်ချက်			မှတ်ချက်		

(ဃ) ကျေးရွာသို့ ရောက်ရှိနိုင်သည့်လမ်းအခြေအနေ / ကျေးရွာတစ်ရွာသည် ၎င်း၏ကျေးရွာအုပ်စုနှင့် ဆက်သွယ်ထားသောလမ်းအခြေအနေ (အောက်ပါတို့ကိုပိုင်းပါ)

ကျောက်ကြမ်းလမ်း      ကတ္တရာလမ်း      ကွန်ကရစ်လမ်း      မော်တော်ဆိုင်ကယ်လမ်း  
 ကျောက်ခင်းလမ်း      မြေသားလမ်း      လူသွားလမ်း      အခြား \_\_\_\_\_

(င) ကျေးရွာဖွံ့ဖြိုးမှုစီမံချက်

(၁) လူထုပတ်ဝန်းကျင်ဆိုင်ရာစစ်ဆေးရေးဦးစီးဌာနမှ ကျေးရွာတွင်ကျေးရွာဖွံ့ဖြိုးမှုစီမံချက်ရှိခဲ့ပါသလား?      ပိုင်းပါ      ရှိပါသည်/မရှိပါ/မသိပါ

(၂) ရှိခဲ့ပါလျှင် ဤစီမံချက်ကို မည်သည့် ခုနှစ်တွင်ပြင်ဆင်ခဲ့ပါသနည်း?      နှစ်-----/မသိပါ

(၃) ဤစီမံချက်ကို မြို့နယ်မှအတည်ပြုခဲ့ပါသလား?      ပြုခဲ့ပါသည်/မပြုခဲ့ပါ /မသိပါ

(စ) ခရီးအကွာအဝေး

(၁) ဤကျေးရွာ၏ပတ်ဝန်းကျင်ကျေးရွာအုပ်စု၏ပတ်ဝန်းကျင်ဆိုင်ရာစစ်ဆေးရေးဦးစီးဌာနအထိအကွာအဝေးသနည်း?      မိုင်-----/မသိပါ

(၂) ဤကျေးရွာမှ ၎င်းကျေးရွာအုပ်စု၏ပတ်ဝန်းကျင်ကျေးရွာအုပ်စုအထိအကွာအဝေးသနည်း?

ခြောက်သွေ့ရာသီတွင်ကြာချိန်-----ထော်လာဂျီ/မော်တော်ဆိုင်ကယ်/ခြေလျှင်/လား/မော်တော်ဘုတ်/အခြား-----

မိုးရာသီတွင်ကြာချိန်-----ထော်လာဂျီ/မော်တော်ဆိုင်ကယ်/ခြေလျှင်/လား/မော်တော်ဘုတ်/အခြား-----

(ဆ) ပတ်ဝန်းကျင်ဆိုင်ရာသဘာဝဘေးအန္တရာယ် -

ဤကျေးရွာတွင်ရေကြီးခြင်းကဲ့သို့ သဘာဝဘေးအန္တရာယ်ကျရောက်ဖူးခြင်းရှိပါသလား။  
 မရှိပါ       ရှိပါသည်      ရှိလျှင်ဖော်ပြပါ-----



လူထုပဟိုပြုစီမံကိန်း၊စီမံကိန်းလက်စွဲ

အပိုင်း-၃ ၂၉.၉.၂၀၁၅

(၈) ကျေးရွာတွင် ဖွဲ့စည်းထားသော အဖွဲ့အစည်းများ

လူထုပဟိုပြုစီမံကိန်းမတိုင်မီ ဤကျေးရွာတွင် ကျေးရွာဖွံ့ဖြိုးရေးအတွက် အစိုးရ(သို့)ရွာသားများကိုယ်တိုင်(သို့) စီမံကိန်းတစ်ခုခုမှ ဖွဲ့စည်းထားသည့် အဖွဲ့အစည်းများရှိပါသလား။

(၁)---စုဖွဲ့ချုပ်ကွပ်ကဲရေး-----

(၂)---အမေ့အရည်-----

(၃) အဂ်မီသေဇာ

ကျေးရွာခေါင်းဆောင်

အမည် ဦးမျိုးဝင်း 

လက်မှတ် နေ့စွဲ ၂၀၁၅.၉.၂၉

လူထုစည်းရုံးရေးမှူး

အမည် ဦးကျော်ကျော်ကျော်

လက်မှတ်  နေ့စွဲ ၂၀၁၅.၉.၂၉





လူထုဗဟိုပြုစီမံကိန်းစီမံကိန်းလက်စွဲ

အပိုင်း-၃ ၂၉.၉.၂၀၁၅

ပုံစံ ၈-၂ - စီမံကိန်းစက်ဝန်းအချိန်ဇယား (PC 2)

လမ်းညွှန်ချက်-သက်ဆိုင်ရာလူထုစည်းရုံးရေးမှူး/လက်ထောက်နည်းပညာနည်းပညာမှူးများမှ		စီမံကိန်းစက်ဝန်းအဆင့်တစ်ခုစီ	ပြီးစီးတိုင်းကျေးရွာနှင့်	ကျေးရွာအုပ်စု
အတွက်ဤပုံစံကိုဖြည့်သွင်းရမည်။				
စည်းရုံးရေးမှူး/ဝန်ထမ်း အမည်				
နေ့စွဲ ၂၃.၉.၂၀၁၆		စက်ဝန်းအားအမှတ်ခြစ်ပါ <input type="checkbox"/> စက်ဝန်း(၁) <input type="checkbox"/> စက်ဝန်း(၂) <input type="checkbox"/> စက်ဝန်း(၃) <input type="checkbox"/> စက်ဝန်း(၄)		
ပြည်နယ်/တိုင်း	မြို့နယ်	ကျေးရွာအုပ်စု	ကျေးရွာ	
မန္တလေး	ငါးဦးမြို့နယ်	မိုးဇလော	လံခို	

စီမံကိန်းဆောင်ရွက်မှုအဆင့်များ	နေ့စွဲ		အစည်းအဝေးတွင်တက်ရောက်သူအရေအတွက်			
	စတင်သည့်နေ့	ပြီးဆုံးသည့်နေ့	အမျိုးသားအရေအတွက်	အမျိုးသမီးအရေအတွက်	အိမ်ထောင်စုအရေအတွက်	လူမျိုးစုတက်ရောက်သူအရေအတွက်နှင့် လူမျိုးစုအမည်
၁. ကျေးရွာစီမံကိန်း မိတ်ဆက်အစည်းအဝေး	၂၃-၉-၁၆	၂၃-၉-၁၆	၅၉	၁၉	၉၄	၇၈   ၁၆၇
၂. ကျေးရွာဖွံ့ဖြိုးရေး စီမံချက်ရေးဆွဲခြင်း အစည်းအဝေး	၂၄-၉-၁၆	၂၄-၉-၁၆	၂၆	၂၇	၅၉	၅၃   ၁၆၇
၃. ကျေးရွာအုပ်စု လုပ်ငန်းဆုံးဖြတ်ချက်ချသည့်အစည်းအဝေး	၂၇-၉-၁၆	၂၇-၉-၁၆	၁၄	၁၆	၃၀	၃၀   ၁၆၇
၄. မြို့နယ်အဆင့်စီမံကိန်းရေးဆွဲရေးနှင့်အကောင်အထည်ဖော်ရေးကော်မတီ၏ စီမံကိန်းသုံးသပ်မှုအစည်းအဝေး	၆.၅.၁၆	၆.၅.၁၆	မလို	မလို	မလို	မလို
၅. မြို့နယ်စီမံကိန်းရေးဆွဲရေးနှင့်အကောင်အထည်ဖော်ရေးကော်မတီ၏ဆုံးဖြတ်မှုကို ရွာသို့အသိပေးအကြောင်းကြားသည့်အစည်းအဝေး			၄	၇	၁၁	၁၁   ၁၆၇
၆. စီမံကိန်းလုပ်ငန်းခွဲစီမံချက်ရေးဆွဲခြင်း အစည်းအဝေး	မလို	မလို	မလို	မလို	မလို	မလို
၆.၁။ စီမံကိန်းလုပ်ငန်း အကောင်အထည်ဖော်ရေးအစီအစဉ် ရေးဆွဲခြင်း	၄.၆.၁၆	၄.၆.၁၆	၄	၄	၈	၈   ၁၆၇
၆.၂။ ဝယ်ယူရေးအစီအစဉ် ရေးဆွဲခြင်း	၁၂.၆.၁၆	၁၂.၆.၁၆	၄	၅	၉	၉   ၁၆၇





လူထုဗဟိုပြုစီမံကိန်း၊ စီမံကိန်းလက်စွဲ  
အပိုင်း-၃ ၂၉.၉.၂၀၁၅

၆.၃။ ဘဏ္ဍာရေးကုန်ကျမှု လျာထားအစီအစဉ် ရေးဆွဲခြင်း	27.2.16	27.2.16	14	16	30	30	၁၂၅၅
၆.၄။ ပြင်/ထိန်းအစီအစဉ် ရေးဆွဲခြင်း	20.8.16	20.8.16	14	17	36	36	၁၂၅၅
၇. စီမံကိန်းလုပ်ငန်းခွဲ တိုးတက်မှု စောင့်ကြည့်လစဉ်အစည်းအဝေး	မလို	မလို	မလို	မလို	မလို	မလို	
၇.၁။ အစည်းအဝေး ပထမအကြိမ်	27.6.16	27.6.16	15	13	28	28	၁၂၅၅
၇.၂။ အစည်းအဝေး ဒုတိယအကြိမ်	14.7.16	14.7.16	12	9	21	21	၁၂၅၅
၇.၃။ အစည်းအဝေး တတိယအကြိမ်	9.8.16	9.8.16	17	13	30	30	၁၂၅၅
၈. စီမံကိန်းလုပ်ငန်းခွဲ အပြီးသတ်စစ်ဆေးခြင်း အစည်းအဝေး	21.8.16	21.8.16	28	41	69	41	၁၂၅၅
၉. လူထုစစ်ဆေးပွဲအစည်းအဝေး	21.8.16	21.8.16	28	41	69	41	၁၂၅၅





လူထုပဟိုပြုစီမံကိန်း၊စီမံကိန်းလက်စွဲ

အပိုင်း-၃ ၂၉.၉.၂၀၁၅

ပုံစံ ၈-၃ ကျေးရွာဖွံ့ဖြိုးရေး ဦးစားပေးအစီအစဉ် (Form PC 3)

လမ်းညွှန် ချက် /အဆင့်(၃)ကျေးရွာမှိုက်မှန်းချက်အစည်းအဝေးပြီးဆုံးသောအခါ ကျေးရွာစီမံကိန်း အထောက်အကူပြု ကော်မတီသည် လူထုစည်းရုံးရေးမှူးအကူအညီဖြင့် ဤပုံစံကိုပြည့်စုံအောင် ဖြည့်သွင်းရမည်။ အားလုံးသော အခက်အခဲ အတားအဆီးများ၊ ဖွံ့ဖြိုးမှုဦးစားပေးအစီအစဉ်များ၊လူထုပဟိုပြုစီမံကိန်း၏ ရန်ပုံငွေအရင်းအမြစ်နှင့် မသက်ဆိုင်သည့် လုပ်ငန်းများ အားလုံးကိုဖော်ပြရမည်။

လူထုစည်းရုံးရေးမှူး/ဝန်ထမ်း အမည် ဦးစောစောဒေကပ်

နေ့စွဲ ၂၄-၉-၁၆ စက်ဝန်းအား အမှတ်ခြစ်ပါ (✓)  စက်ဝန်း(၁)  စက်ဝန်း(၂)  စက်ဝန်း(၃)  စက်ဝန်း(၄)

မြည်နယ်/တိုင်း ခန္တရာလ ငါးရွာ မြို့နယ် ကျေးရွာအုပ်စု ဒဂိုင်သာ ကျေးရွာ မာပို

က. အခက်အခဲအတားအဆီးများအားဆွေးနွေးခြင်း - ယခုလက်ရှိအခြေအနေတွင်ဤကျေးရွာဖွံ့ဖြိုးတိုးတက်ရေးအတွက် အဓိကအခက်အခဲအတားအဆီးများသည် မည်သည်များဖြစ်ပါသနည်း(အမျိုးသား/သမီး အနည်းဆုံးအခက်အခဲ ၅ ခုဖော်ပြပါ)

အမျိုးသား အဖွဲ့မှတင်ပြသောအခက်အခဲအတားအဆီးများ		အမျိုးသမီး အဖွဲ့မှတင်ပြသောအခက်အခဲအတားအဆီးများ	
၁	သောက်သုံး ရေကို ဖြည့်ဖြည့် (ဖြေသား)	၁	ရွာတွင်းထမ်း (ဖြေသား၊ ချောက်ခင်း)
၂	ကျေးလက် ဆေးပေးခန်းအောက်လှည့် (ဖြေသား)	၂	ကျေးလက်ဆေးပေးခန်း
၃	စာသင်းကျောင်းအတွင်း ဝါးထမ်းအိမ်ရာ	၃	စင်္ကြံ ညစ်ညမ်း
၄	ကျေးရွာအုပ်စုစည်းထားရာ အောက်ခြေ	၄	ကျောင်းဆောင်သစ်တိုးချဲ့
၅	ရွာလှည့်လမ်း ဖြေဖြေ	၅	ကျေးလက်ဈေးတိုးချဲ့

ခ. မှိုက်မှန်းခြင်း- နောင်လာမည့် ( ၅ )နှစ် အတွင်း ကျေးရွာဖွံ့ဖြိုးရေး မှိုက်မှန်းလျာထားချက်များအား တင်ပြပါ။  
၆ ရေတွင်း ကျောက် စက်ရေတွင်း / မိမိက

အမျိုးသားအဖွဲ့မှတင်ပြသောမှိုက်မှန်းချက်များ		အမျိုးသမီးအဖွဲ့မှတင်ပြသောမှိုက်မှန်းချက်များ	
၁	သောက်သုံးရေ ချော့ ချော့	၁	ဆွားလှေကား အဆင်ပြေ
၂	ကျွန်းမကား အတွက် အဆင်ပြေ	၂	ကျွန်းမကား အတွက် အဆင်ပြေ
၃	စာသင်းခန်း ကျယ်ဝန်း လာမည်	၃	ဝါးညစ်ကျွန်းပညာရေး တိုးတက်
၄	ပစ္စည်းစုစည်းရာ ထားခြင်း	၄	ကျေးရွာ အောက်ခြေ
၅	ကျေးရွာ ထာယာလာမည်	၅	ချေးငွေ ဆွားရ အဆင်ပြေ / ခိုး

ဂ. ဤကျေးရွာ၏ လာမည့် ( ၃ )နှစ်အတွက် ဦးစားပေး ဖွံ့ဖြိုးတိုးတက်မှု လုပ်ငန်း အစီအစဉ်များအားဖော်ပြပါ။  
(လူထုပဟိုပြုစီမံကိန်း ရန်ပုံငွေအတွက် အဆိုပြုသော အစီအစဉ်များကိုဦးစားပေး အဆင့်အလိုက်ဖော်ပြပြီး ကျန်လူထုပဟိုပြု စီမံကိန်း ရန်ပုံငွေအရင်းအမြစ်နှင့် မပတ်သက်သည့်အစီအစဉ်များလည်းဖော်ပြရန်ဖြစ်သည် )

ကျေးရွာအတွက်ဦးစားပေးဖွံ့ဖြိုး တိုးတက်မှု လုပ်ငန်းစဉ်များ	အဆိုပြုသူ (အမျိုးသားများ/ အမျိုးသမီးများ/ အမျိုးသား+အမျိုးသမီး)	လူထုပဟိုပြုစီမံကိန်းအတွက်အဆိုပြု သည့် (ဦးစားပေးအဆင့် အလိုက် ဖော်ပြပါ)	ခန့်မှန်း ကုန်ကျ စရိတ်	အကျိုးခံစား ခွင့်ရှိသူခန့်မှန်းခြေ အရေအတွက်
၁	<u>ရွာတွင်းထမ်း</u>	<u>ပထမ</u>		
၂	<u>သောက်သုံး ရေကို ဖြည့်ဖြည့် (ဖြေသား)</u>	<u>ဒုတိယ</u>		
၃	<u>ကျေးလက်ဆေးပေးခန်း</u>	<u>တတိယ</u>		



လူထုဗဟိုပြုစီမံကိန်း၊ စီမံကိန်းလက်စွဲ

၄။ စာကြည့်တိုက်

အပိုင်း-၃ ၂၀၁၅ ခုနှစ်

၅	ကျောင်းဆောင်အခြေခံ	✓	မ		
၅		✓			
၆					

ဥက္ကဋ္ဌ ၊ ကျေးရွာစီမံကိန်းအထောက်အကူပြုကော်မတီမှအတည်ပြုသည်။

အမည် ဒေါ်တင်မာ လက်မှတ် တင် နေ့စွဲ ၂၄-၉-၂၀၁၆

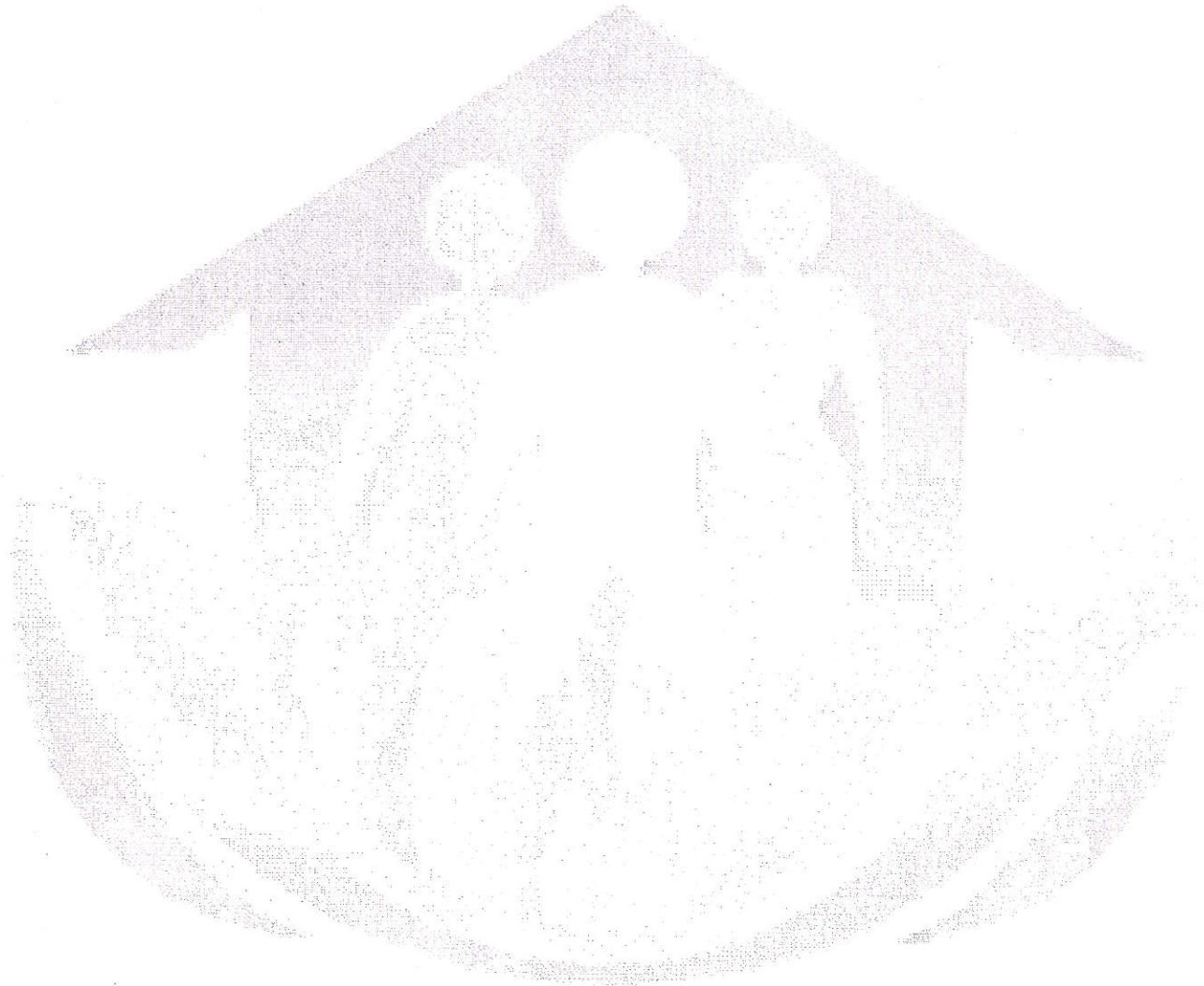



ပုံစံ ၈-၄ ကျေးရွာအုပ်စုစီမံကိန်းလုပ်ငန်းခွဲရွေးချယ်ခြင်းပုံစံ

လမ်းညွှန်ချက်။ ။ ကျေးရွာအုပ်စုစီမံချက်ရေးဆွဲသည့်အစည်းအဝေးတွင် ဤပုံစံအားလူထုစည်းရုံးရေးမှူး / လက်ထောက်နည်းပညာမှူးတို့၏ အကူအညီဖြင့်ပြည့်စုံစွာ ဖြည့်သွင်းရမည်။ ဤပုံစံအားပြည့်စုံစွာဖြည့်သွင်းပြီးပါကကျေးရွာအုပ်စုဖွံ့ဖြိုးတိုးတက်ရေးစီမံချက်တွင်နောက်ဆက်တွဲအဖြစ်တွဲထားရမည်။ CF မှ အချက်အလက်များကို MIS သို့ ထည့်သွင်းရမည်။

ကျေးရွာစည်းရုံးရေးမှူး/ဝန်ထမ်းအမည် ဦးကျော်ကျော်

နေ့စွဲ ၂၇.၂.၂၀၁၆ စက်ဝန်းအားအမှတ်ခြစ်ပေးပါ(✓)  စက်ဝန်း(၁)  စက်ဝန်း(၂)  စက်ဝန်း(၃)  စက်ဝန်း(၄)

ပြည်နယ်/တိုင်း ဗဟိုဌာန မြို့နယ် ငါးမိုင် ကျေးရွာအုပ်စု နီငါးဘာ

ကျေးရွာအမည်	ဆောင်ရွက်မည့် လုပ်ငန်းများ	အတိုင်းအတာ	ခန့်မှန်း တိုက်ရိုက်အကျိုး ခံစားခွင့်ရှိသူများ	အဆိုပြုတင်ပြသူ	ခန့်မှန်းကုန်ကျစရိတ်			
					စီမံကိန်းမှ ထည့်ဝင်မှု	ကျေးရွာမှ ထည့်ဝင်မှု	အခြားထည့်ဝင်မှု (ဖော်ပြပါ) ထည့်ဝင်ငွေ   အမည်/အဖွဲ့	စုစုပေါင်း
ဒွါလိသာကျေးရွာ	ရွာထိပ်ရေစာ၊ ဖွင့် ရွာတွင်းလမ်းပြင် (၆၀၀'x၂'x၆")	၆၀'x၃'x၂'	၅၁၇ ဦး	<input type="checkbox"/> ကျား <input type="checkbox"/> မ ဧကများ+ မ	၃၂ သိန်း			
သံဘိုကျေးရွာ + ဆူးဖြူကျေးရွာ	ရွာလမ်းလမ်း၊ ဖွင့်ရွာ(လမ်း)၊ (ကျောက်ချော)	၈၃၀'x၁၂' (ကျောက်ချော)	၆၇၀ ဦး	<input type="checkbox"/> ကျား <input type="checkbox"/> မ ဧကများ+ မ	၆၄ သိန်း			
တောင်ကုန်းကျေးရွာ	ရွာတွင်းလမ်း၊ (မြောင်း+ရေ)	၇၀၀၀'x၇၄'x၂'	၅၆၀ ဦး	<input type="checkbox"/> ကျား <input type="checkbox"/> မ ဧကများ+ မ	၃၂ သိန်း			
ဖူးတော်ကျွန်း	မူလအောက်ကျွန်း၊ (ရေဖျက်)၊ (ရေဖျက်)	၁၃၈'၄'x၅'၆"	၁၅၀ ဦး	<input type="checkbox"/> ကျား <input type="checkbox"/> မ ဧကများ+ မ	၅၀ သိန်း			
မေတော	လမ်း၊ (၆၀'x၇'x၅၀')	၆၀၀'x၁၂'x၁၂'	၆၀၀ ဦး	<input type="checkbox"/> ကျား <input type="checkbox"/> မ ဧကများ+ မ	၅၀ သိန်း			

ရာထူး ကျေးရွာအုပ်စု စီ/ထောက်ကော်မတီ ဥက္ကဋ္ဌ

အမည် မာမာ လက်မှတ်

ရက်စွဲ ၂၇.၂.၂၀၁၆

ဦးကျော်ကျော်