

ပြည်ထောင်စု သမ္မတမြန်မာနိုင်ငံတော်အစိုးရ
စိုက်ပျိုးရေး၊ မွေးမြူရေးနှင့် ဆည်မြောင်းဝန်ကြီးဌာန
ကျေးလက်ဒေသဖွံ့ဖြိုးတိုးတက်ရေး



လူထုဗဟိုပြုစီမံကိန်း

National Community Driven Development Project (NCDDP)



ကျေးရွာဖွံ့ဖြိုးရေးအစီအစဉ်
မြေကီကုန်းကျေးရွာ
ငါန်းစွန်မြို့နယ်
၂၀၁၆ ခုနှစ်

မာတိကာ

- ၁- နိဒါန်း
- ၂- လူထုပူးပေါင်းပါဝင်သော လူမှုဆန်းစစ်ခြင်းနှင့် အကဲဖြတ်ခြင်း လုပ်ငန်းစဉ်အဆင့်ဆင့်
- ၃- လူထုပူးပေါင်းပါဝင်သော လူမှုဆန်းစစ်ခြင်းနှင့် အကဲဖြတ်ခြင်းလုပ်ငန်းစဉ်တွင် အသုံးပြုသော နည်းလမ်းများ
 - ကျေးရွာသမိုင်းကြောင်း
 - ကျေးရွာ၏ လူမှုရေးအရင်းအမြစ်ပြုမြေပုံ
 - ဥစ္စာဓန အဆင့်သတ်မှတ်ခြင်း
 - ရာသီခွင်ပြ ပြက္ခဒိန်
 - ပိုင်ဆိုင်မှုကို သုံးသပ်ခြင်း
 - အဖွဲ့အစည်း ချိတ်ဆက်မှုဇယား
 - ပင့်ကူအိမ်(ကျား၊မရေးရာကဏ္ဍအား ခွဲခြမ်းစိတ်ဖြာခြင်း)
 - အမျိုးသားအမျိုးသမီးများ၏ အခက်အခဲနှင့် မျှော်မှန်းချက်
 - ပြဿနာသစ်ပင်အားသုံးသပ်ခြင်း

ဝိန်းခွန်မြို့နယ်မြေပုံ



ရည်ညွှန်းချက်

မြို့နယ် နယ်နိမိတ်	---
ကျေးရွာအုပ်စု နယ်နိမိတ်
ကားလမ်း	—
ရထားလမ်း	—+—+—+—+
စည်ပင်လမ်း	—+—+—+—+
ကျေးရွာအုပ်စု / ကျေးရွာ	●
မြစ် / ချောင်း	~
ဆည် / ကန်	▭
မြစ်ရေတောင်	▭
ရေမြောင်းလက်တံ	┌
"gwf; cGJ%K ပညာရေး	⊗
ကျန်းမာရေး	⊕
ရဲစခန်း	⊕
၂၀၀၄ - ၀၅ ဆောင်ရွက်မည့် ဆည်/ကန်ငယ်များ	●

၁- နိဒါန်း

လူထုဗဟိုပြုစီမံကိန်း (NCDDP)သည် ၂၀၁၃ခုနှစ်မှ စတင်၍ အကောင်အထည်ဖော် ဆောင်ရွက်ခဲ့ပြီး အစိုးရအနေဖြင့် မြန်မာနိုင်ငံ၏ ကျေးလက်ဒေသများတွင် အဓိက အခြေခံအဆောက်အအုံနှင့် ဝန်ဆောင်မှုများကို တိုးတက်အောင် ဆောင်ရွက်စေနိုင်မည့် ပလက်ဖောင်းအသွင် ဖော်ဆောင်နိုင်ခဲ့သည်။ ကျေးလက်ဖွံ့ဖြိုးရေး ဦးစီးဌာနက အကောင်အထည်ဖော် ဆောင်ရွက်သည်။ စီမံကိန်းက ကျေးလက်ဒေသ အခြေခံ အဆောက်အအုံများအတွက် ငွေကြေးနှင့်အတူ ကျေးလက်နေပြည်သူများက ယင်းလုပ်ငန်းများကို ရွေးချယ်ရာတွင် ပူးပေါင်းပါဝင်မှု၊ ကြိုတင်အသိပေးမှုနှင့် ပွင့်လင်းမြင်သာမှု အပြည့်ဖြင့် ရွေးချယ်တတ်အောင် ကူညီဆောင်ရွက်ခြင်း၊ စွမ်းဆောင်ရည်မြှင့်တင်ခြင်းတို့ကို ကူညီဆောင်ရွက်သည်။

လူထုဗဟိုပြုစီမံကိန်း၏ ရည်ရွယ်ချက်မှာ အဓိကကျသော အခြေခံအဆောက်အအုံနှင့် ဝန်ဆောင်မှုများကို လူထုဗဟိုပြုချဉ်းကပ်နည်းဖြင့် ဆင်းရဲသော ရပ်ရွာဒေသများက အလွယ်တကူရယူအသုံးပြုကာ အကျိုးကျေးဇူးဖြစ်ထွန်းလာစေရန်နှင့် အရေးပေါ်အခြေအနေတရပ် ပေါ်ပေါက်လာပါက လျင်မြန်ထိရောက်စွာ တုံ့ပြန်ဖြေရှင်းပေးနိုင်ရန်အတွက် အစိုးရ၏ အရည်အသွေး မြင့်မားလာစေရန်တို့ဖြစ်သည်။ စီမံကိန်း၏ ရည်ရွယ်ချက်များမှာ

- (၁) ရပ်ရွာကရွေးချယ်သော ကျေးလက်အခြေခံအဆောက်အအုံများတွင် ရန်ပုံငွေထောက်ပံ့ခြင်း။
- (၂) ကျေးလက်နေပြည်သူများ၊ ဒေသအာဏာပိုင်များနှင့် ပူးပေါင်းပြီး ဖွံ့ဖြိုးရေး ဦးစားပေးအစီအစဉ်များ ရေးဆွဲခြင်းနှင့် အကောင်အထည်ဖော်ခြင်း စွမ်းဆောင်ရည် အားကောင်းလာစေခြင်း။
- (၃) စီမံကိန်းလုပ်ငန်းစဉ်တလျောက်လုံးတွင် ဆင်းရဲနွမ်းပါးသူများ၊ အထိအခိုက်အခံသူများ အပါအဝင် ကျား- မ မရွေး ပါဝင်နိုင်စေခြင်းဖြင့် အောင်မြင်စွာဆောင်ရွက်သွားမည်ဖြစ်သည်။

လူထုဗဟိုပြုစီမံကိန်းကို ပြည်ထောင်စုမြန်မာနိုင်ငံတော်အစိုးရ စိုက်ပျိုးရေး၊ မွေးမြူရေးနှင့် ဆည်မြောင်းဝန်ကြီးဌာန လက်အောက်ရှိ ကျေးလက်ဒေသ ဖွံ့ဖြိုးတိုးတက်ရေးဦးစီးဌာနက အကောင်အထည်ဖော် ဆောင်ရွက်ပြီး နိုင်ငံတော် အစိုးရ ဘတ်ဂျက်၊ ကမ္ဘာ့ဘဏ်၊ အီတလီ အစိုးရနှင့် ဂျပန်အစိုးရတို့၏ ရန်ပုံငွေများ ဖြင့် အကောင်အထည်ဖော်ဆောင်ရွက်ပါသည်။

မန္တလေးတိုင်းဒေသကြီး မြင်းခြံခရိုင် ငါးဖွန်မြို့နယ်သည် စီမံကိန်းတတိယစက်ဝန်း (၂၀၁၅ ခုနှစ် နိုဝင်ဘာလ)တွင် (၁၈) မြို့နယ်တိုးချဲ့ခဲ့ပြီး (၂၇) မြို့နယ်အကောင်အထည်ဖော် ဆောင်ရွက်မည့် အထဲတွင်ပါဝင်ခဲ့သည်။ ယှာဖော်ပြမည့် အစီရင်ခံစာမှာ ငါးဖွန်မြို့နယ်၊ ကျေးရွာတိုင်းတွင် လုပ်ဆောင်သည့် လူထုပူးပေါင်းပါဝင်သော လူမှုဆန်းစစ်ခြင်းနှင့် အကဲဖြတ်ခြင်းလုပ်ငန်းစဉ် အကြောင်းဖြစ်သည်။

၂- လူထုပူးပေါင်းပါဝင်သော လူမှုဆန်းစစ်ခြင်းနှင့် အကဲဖြတ်ခြင်း လုပ်ငန်းစဉ်အဆင့်ဆင့်



အစည်းအဝေးအစီအစဉ်

စဉ်	စီမံကိန်းအပိုင်းများ	ဆွေးနွေးသည့် အကြောင်းအရာများ
၁	ပ- အကြိမ်အစည်းအဝေး	စီမံကိန်းအကြောင်း မိတ်ဆက်ခြင်း
	ပ- အကြိမ်အစည်းအဝေး	ကျေးရွာစေတနာ့ ဝန်ထမ်းရွေးချယ်ခြင်း
	ပ- အကြိမ်အစည်းအဝေး	လူမှုဆန်းစစ်မှု ပြုလုပ်ခြင်း
	ဒု-အကြိမ်အစည်းအဝေး	ကျေးရွာစီထောက်ကော်မတီဖွဲ့စည်းခြင်း
	ဒု-အကြိမ်အစည်းအဝေး	အကြံပြုတိုင်ကြားရေး ရွေးချယ်ခြင်း
	ဒု-အကြိမ်အစည်းအဝေး	ဝယ်ယူရေးဆပ်ကော်မတီ ရွေးချယ်ခြင်း
	ဒု-အကြိမ်အစည်းအဝေး	စောင့်ကြည့်ကြီးကြပ်ရေး ဆပ်ကော်မတီရွေးချယ်ခြင်း
	ဒု-အကြိမ်အစည်းအဝေး	လုပ်ငန်းလည်ပတ်ရေးနှင့် ပြုပြင်ထိန်းသိမ်းရေး ဆပ်ကော်မတီ ရွေးချယ်ခြင်း
	ဒု-အကြိမ်အစည်းအဝေး	ဘဏ္ဍာရေးစာရေး ရွေးချယ်ခြင်း

၃- လူထုပူးပေါင်းပါဝင်သော လူမှုဆန်းစစ်ခြင်းနှင့် အကဲဖြတ်ခြင်းလုပ်ငန်းစဉ်တွင် အသုံးပြုသော နည်းလမ်းများ

လူထုပူးပေါင်းပါဝင်သော လူမှုဆန်းစစ်ခြင်းနှင့် အကဲဖြတ်ခြင်းလုပ်ငန်းစဉ်တွင် အသုံးပြုသော နည်းလမ်းများမှာ

- ✚ လူမှုရေးအရင်းအမြစ်ပြုမေ့ပုံ
- ✚ ဥစ္စာဓန အဆင့်သတ်မှတ်ခြင်း
- ✚ ရာသီခွင်ပြု ပြုကွဒိန်
- ✚ ပိုင်ဆိုင်မှုအား သုံးသပ်ခြင်း
- ✚ အဖွဲ့အစည်းချိတ်ဆက်မှုဇယား
- ✚ ပင့်ကူအိမ် (ကျား၊ မ ရေးရာကဏ္ဍအား ခွဲခြမ်းစိတ်ဖြာခြင်း)
- ✚ အမျိုးသားအမျိုးသမီးများ၏ အခက်အခဲနှင့် မျှော်မှန်းချက်
- ✚ ပြဿနာသစ်ပင်စသည်တို့ကို ရေးဆွဲဖော်ထုတ်ခဲ့ကြသည်။

ကျေးဇူးတင်အောင်

အကျဉ်းချုပ်

ကျေးဇူးတင်အောင် ကျေးဇူးတင်အောင် မန္တလေးတိုင်း ငါးနန်းမြို့နယ် သောင်ပြင်ရွာမှာ
 တွင်တည်ရှိပါသည်။ ကျေးဇူးတင်အောင် ကျေးဇူးတင်အောင် ယခင်မှာ ကျေးဇူးတင်အောင်
 ဆင်းရဲမွှာရမ်း ရွာဖိုးအဖြစ်သာတည်ရှိခဲ့သည်။ ဆိတ်၊ နား၊ များ၊ ကျေးဇူးတင်အောင်၊
 ဂုဏ်၊ ကောတင်တစ်ဆိပ်ဆဲနေထိုင်ခဲ့သော အစ္စလာမ် သာသနာတော် စာပေဦးမြန်
 ရှေးအခါ နေထိုင်သူ တစ်စတစ်စ များပြားလာပြီး ကျေးဇူးတင်အောင် ခွဲထွက်ခွားသည်
 ဟုဆိုပါသည်။ စတင်တည်ထောင်ချိန် တွင် နယ်မြေ ၁၅ ခင်းရှိသည်ဟု ဆိုပါ
 သည်။

မြေပုံကနဦးဇယား
အခြေခံမြေပုံ

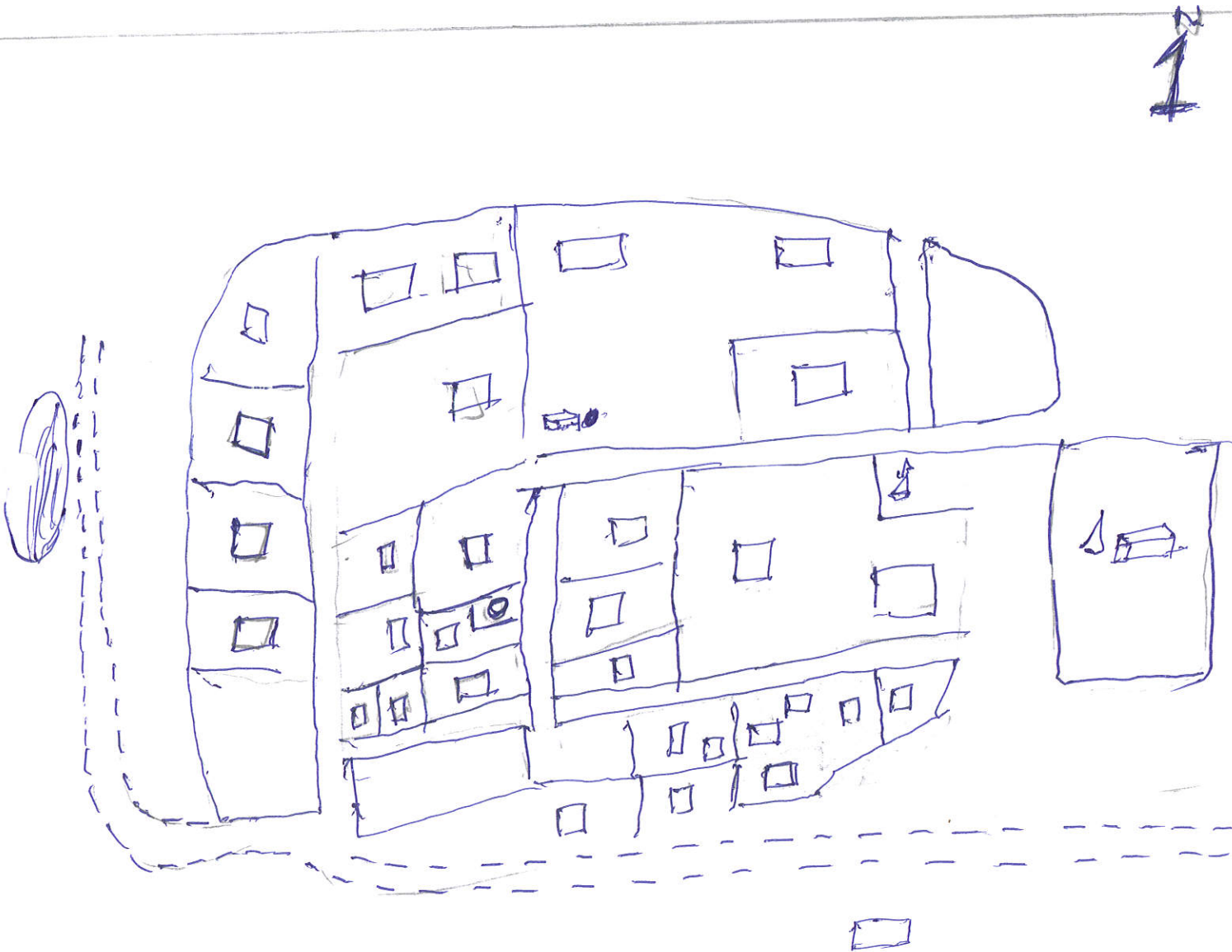

မြေပုံအညွှန်း

== = လှည့်လည်လမ်း

□ = အခန်း

▭ = အခန်းအတွင်းရှိ အထူးအဆောင်များ

⌘ = အမှတ်

○ = အဝိုင်း

▭ = အခန်းအတွင်း

⊖ = အဝိုင်း

၃၅၀၀၄ အဆင့်သတ်မြတ်ခြင်း

အောက်ဖော်ပြပါများ ၃၅၀၀၄ အဆင့် သတ်မြတ်ရာတွင် ချမ်းသာခြင်း၊ ဖြေလည်ခြင်း၊ မဖြေလည်
ခြင်း ဟူ၍ သုံးမျိုးခွဲခြားသတ်မြတ်ထားသည်။

* ချမ်းသာခြင်းတွင် ပိုင်ဆိုင်မှုများကို၊ သိုက်၊ ထွန်စက်၊ မြေယာ ပိုင်ဆိုင်သူများ အားသတ်မြတ်
ပြီး နိမ့်ဆောင်စု ၁ နှင့်သာ ဖြစ် ပိုင်ဆိုင်သူဖြစ် ကျေးဇူးတင်ခြင်း ၃.၁၂၅% ရှိသည်။

* ဖြေလည်ခြင်းတွင် မြေယာ၊ ဆိုင်ကပ်၊ နား၊ ဆက်ကားစိတ် တို့ပိုင်ဆိုင်သူများ အားသတ်မြတ်ပြီး
ငွေပိုင်ဆိုင်သော နိမ့်ဆောင်စုများမှာ ၁၀ ဦးရှိသဖြင့် ၆၂.၅% ရှိသည်။

* မဖြေလည်ခြင်းတွင် ဆင်းရဲကင်း၊ နား၊ ဝကောင်ပိုင်ဆိုင်ပြီး လက်လှုပ်လက်စား များအားသတ်မြတ်
၍ နိမ့်ဆောင်စု ၁၁ နိမ့်မှာ မဖြေလည်သော အုပ်စုတွင် ပါဝင်သဖြင့် နိမ့်ခြင်း ၃၄.၇၅%
ရှိသည်။

မြို့နယ် / ငါးနန်း

လွှဲပတ်ဝ ချမ်းသာရွာ

ကဆင်ခွဲခြင်း အခြေပြုပေး

ရက်စွဲ - 21-2-76

အမျိုးအစား	သက်တမ်းချက် / ညွှန်းလိန်းများ	ဒီဂရီဆောင်ရွက်	%
မျိုး သာခြင်း	<p>ထိုက် -</p> <p>ထွန်းစက်</p> <p>ခြေလေး - ၅ နေပြည်တော်၊ နားပြင်း</p>	2	2.019%
ပေးလှူခြင်း	<p>မြေ (လယ်ယာ) - ၂ ဧက ဆိုင်ကယ် - ၁ ဆင်း</p> <p>ဦး - ၁ ဂါး</p> <p>အိမ် - ၂ လက်မ၊ ထူအိမ် (အိမ်)</p>	10	61.900%
မပေးလှူခြင်း	<p>အိမ် - ၅ လက်မအိမ် (ထူးထူးခြားခြား)</p> <p>ဦး - ၁ ဧက</p> <p>လက်လှည့်လက်စား</p>	3	29.229%
စုစုပေါင်း		15	

ကျေးဇူး ချီးမြှင့်ခြင်း (ဆောင်ရွက် နှုတ်စာ)

မက်မြတ်

မည်းပိုးရုံးမှူးကမည် ခေါ်ပြန်ရွာထိုင်ဖြင့်

CF/TF

T.F

ဥက္ကဋ္ဌ အဆင့်သတ်မှတ်ခြင်း

Date 21. ၉. ၁၆

စဉ်	အမည်	အိမ်ထောင်ဦးစီး		စီးပွားရေးအခြေချနေ			လူဦးရေ		စုစုပေါင်း	မှတ်ချက်
		ကျား	မ	ချမ်းသာ	အဆင်ပြေ	အဆင်မပြေ	ကျား	မ		
၁	ဦးဒေကင်ဝင်း	✓			✓		၃	၂	၅	
၂	ဦးတင်ဖြူ	✓				✓	၂	၅	၇	
၃	ဦးဖု	✓			✓		၆	၅	၁၁	
၄	ဦးဝင်းမောင်	✓			✓		၁	၂	၃	
၅	ဦးသန်းခွေ	✓			✓		၃	၄	၇	
၆	ဦးအေး	✓				✓	၁၄	၁	၅	
၇	ဦးတုတ်	✓			✓		၂	၄	၆	✓
၈	ဦးတင်စို	✓			✓		၃	၃	၆	
၉	မောင်ဝင်း	✓			✓		၃	၄	၇	
၁၀	ဦးဇွဲဥ	✓			✓		၃	၄	၇	
၁၁	ဦးအုတ်နီ	✓			✓		၁	၂	၃	
၁၂	ဦးသန်းလွင်	✓			✓		၁	၂	၃	✓
၁၃	ဦးပေါက်	✓				✓	၂	၄	၆	✓
၁၄	ဦးညွန့်ဝင်း	✓			✓		၄	၂	၆	
၁၅	ဦးစန်ဝင်း	✓				✓	၃	၂	၅	
၁၆	ဦးဒေကင်သန်း	✓		✓	✓		၄	၃	၇	
၁၇	ဦးစိုးစွေမူ	✓				✓	၂	၂	၄	
၁၈	ဦးစိန်ဝင်း	✓			✓		၄	၃	၇	
၁၉	ဦးကျော်မိုး	✓				✓	၂	၂	၄	
၂၀	ဦးဖြူသန်း	✓				✓	၁	၂	၃	
၂၁	ဦးဘောင်းရွှေ	✓				✓	၁	၁	၂	
၂၂	ဦးသန်းဌေး	✓			✓		၃	၃	၆	

ဇီဝိန်စွန့်ဖြူ နယ် ဆောင်မြင် အုပ်စု ဖြန့်ကျက်ကျေးရွာ ရာသီခွင်ပြုပြင်ဖွဲ့စည်း

အကျဉ်းချုပ်

စွန့်ပျိုးကျေး

- ရွာသူ၊ ရွာသားများသည် ဆောင်သူများဖြစ်လာကြောင်း သိရှိရာသိ ဖြစ်လာ စာအုပ်၊ ဒုတိယ၊ ဝါဆို၊ ဝါခေါင်လများတွင် သီးခြားစွဲစွဲပျိုးစာအုပ်၊ တော်သလင်း၊ သီတင်းကျွတ်၊ တန်ဆောင်မုန်းလများတွင် ဂိုဏ်းသိမ်းခြင်းလုပ်ငန်းများဆောင်ရွက်ကြသည်။ ပြာသိုက်၊ တပို့ဆွဲလများတွင်လည်း ဂိုဏ်းသိမ်းခြင်းများဆောင်ရွက်ကြသည်။
- ပျားဝေအားဖြင့် ဝါဆို၊ ဝါခေါင်လများတွင်မူ တွယ်ကျေးများဖြစ်လာပြီ ဟုဆိုသည်။

လျှိုင်းမကျေး

မိုးတော်များ

- တန်ခူးလတွင် သင်္ကြန်ခွဲ၊ ကုန်းဆွန်လတွင် သူများဖုံ၊ တပေါင်းလတွင် အချွန်များရှိသည်။

အားလပ်ဦးများ

- တန်ခူးလ၊ ကဆုန်လ၊ တပေါင်းလများသည် တောင်သူများဖြစ်သော ရွာသားများကတွက် အားလပ်ရက်များဖြစ်သည်။ ထို့အပြင် ထိုလများတွင် ခိမ်ကျိန်းလုပ်ငန်းများ ဆောင်ရွက်သည်။

မြေစိုက်ပျိုးရေး
ရာသီခွင်ပြဌာန်းခြင်း

စဉ်	အခြေအနေအထား	တစ်ခုလ	ကချင်လ	စုယုန်လ	ဝါဆိုလ	ဝါခေါင်လ	တော်ဘလ	သီတင်းလ	ဇန်နဝါရီလ	ဖေဖော်ဝါရီလ	မတ်လ	ဧပြီလ	မေလ	ဇွန်လ
၁	စိုက်ပျိုးရေး		—	—	—	—	—	—	—	—				
၂	ကျန်းမာရေး				—	—								
၃	စိုက်ပျိုးရေး	—	—										—	
၄	စိုက်ပျိုးရေး					—	—				—	—		
၅	စားသောက်ခြင်း	$\frac{2}{3}$	$\frac{2}{3}$		$\frac{1}{2}$	$\frac{1}{2}$				$\frac{1}{2}$			—	

ပိုင်ဆိုင်မှု

မြို့နယ် - ငါးဇွန်

ကျေးရွာ - ရွှေတိုက်

ကျေးရွာအုပ်စု - သောင်ပြင်

ရက်စွဲ - 21.2.2016

စဉ်	အကြောင်းအရာ၊ အခက်အခဲ	ပိုင်ဆိုင်မှု သုံး သပ်ခြင်း		
		ကျား	မ	ကျား: ၂၀
၁။	ရှာဖွေ (ကျေးရွာအုပ်စုအတွင်း)			✓
၂။	ရေတွင်း (သောက်ရေ)			✓
၃။	ရေပျော်ကန်			✓
၄။	တံတား			✓
၅။	ရေကန်အုပ်စု			✓
၆။	ရေတွင်း အမှိုက် / အခင်းမြေလုပ်ကိုင်			✓

ပိုင်ဆိုင်မှု၊ သုံးသပ်ခြင်း

ပိုင်ဆိုင်မှု၊ များသွင်း ၊ ဂွာလမ်း ၊ ရေတွင်း (ဘောက်ရေ) ၊ ရေလျှော်ကန် (ခက်ရေတွင်း) ၊ ဝမ်းကွဲ
ရေကန် (ဖြေသားကန်) ၊ တို့တွေ့ရပြီး နာမည်သား၊ နာမည်သမီး များ နေသုံးပြုသည့်ကို တွေ့ရ
သည်။

အုပ်စုချိတ်ဆက်မှု၊ အခြေပြ ဇယား (PRA)

မြေနေီကုန်းကျေးရွာတွင် အုပ်ချုပ်ရေးဗဟိုနှင့် ဓမ္မစင်္ကြာဗဟိုတို့သာ ဖြစ်သည်။ အခြားသော ဗဟိုအစည်းများမရှိပါ။ အုပ်ချုပ်ရေးဗဟိုသာ ဖြစ်ပြီး အုပ်စုအုပ်ချုပ်ရေးဗဟိုနှင့် ဆက်စပ်မှု မရှိပါ။ သို့ဖြစ်၍ မြေနေီကုန်းကျေးရွာသည် ဖွံ့ဖြိုးမှုအားနည်းသော ကျေးရွာဖြစ်သည်။

အုပ်စု ခြိတ်ဆက်မှု အကြောင်းအရာ

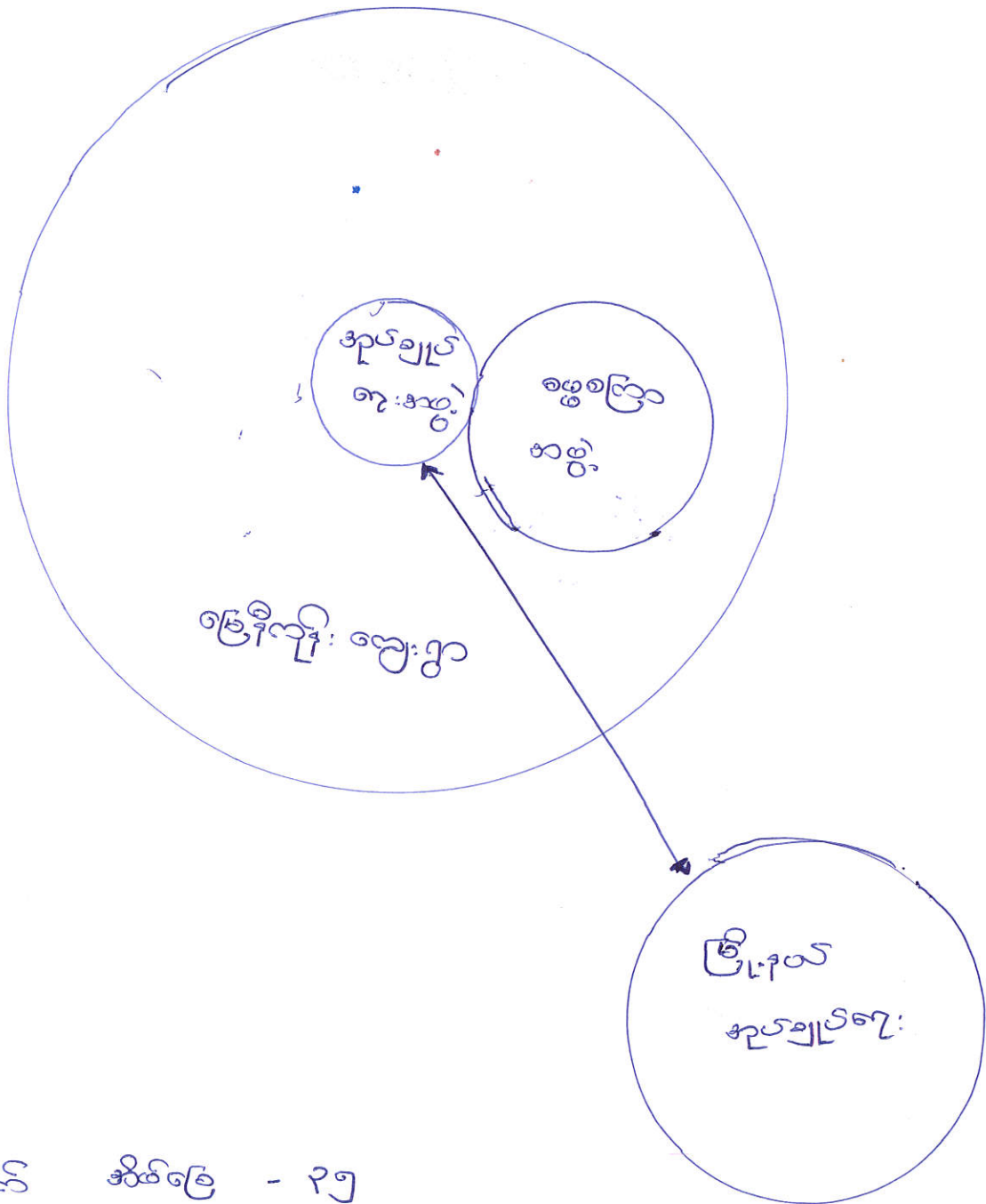

* ဖွဲ့စည်း အိမ်ခြေ - ၃၅

အုပ်ချုပ်ရေး - ၄

ဓမ္မစင်္ကြာစာဖွဲ့ - ၁၇

ပင်ကူနီဖ် သံ့ သပ်ခြင်း * အမျိုးသမီးကလေး *

- * ဝင်ရေ တွင် အမျိုးသမီးများ သည် အဆင့် (၁) တွင် ရှိသည်။
- * ကောင်သူလျှင် ငှက်တွင် အမျိုးသမီးများ ပါဝင်၍ သည် အဆင့် (၃) တွင် ရှိသည်။
- * ပခုက္ကူတွင် အမျိုးသမီးများမှာ အဆင့် (၃) တွင် ရှိသည်။
- * အစည်းအဝေးတွင် ပါဝင်၍ ဖြစ် အမျိုးသမီးများမှာ အဆင့် (၁) တွင် ရှိသည်။
- * ဦးဆောင်၍ တွင် အမျိုးသမီးများသည် အဆင့် (၄) ရှိသည်။
- * အိမ်ခြံမြေနှင့် အမျိုးသမီးများမှာ အဆင့် (၆) ရှိသည်။
- * ပိုင်ဆိုင်၍ တွင် အမျိုးသမီးများမှာ အဆင့် (၅) ရှိသည်။
- * လျှင်မြန်၍ အမျိုးသမီးများသည် အဆင့် (၄) ရှိသည်။

ပင်လှူအိမ်သုံးစာပေဖြင့်

အမျိုးသမီး ကလေး

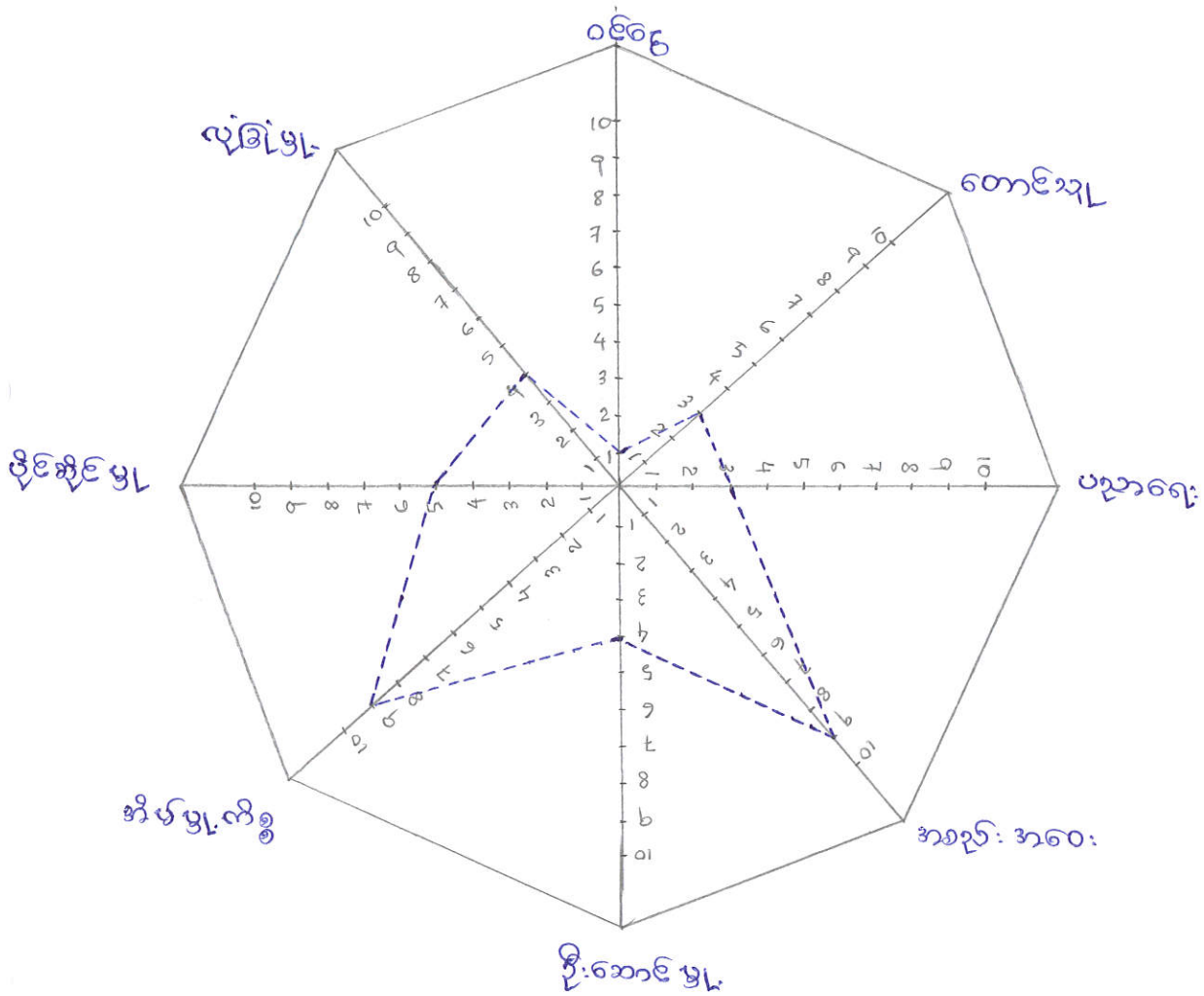

ပင်လှိုင်အိမ်သုံးသတ်ခြင်း

အမျိုးသားကဏ္ဍ

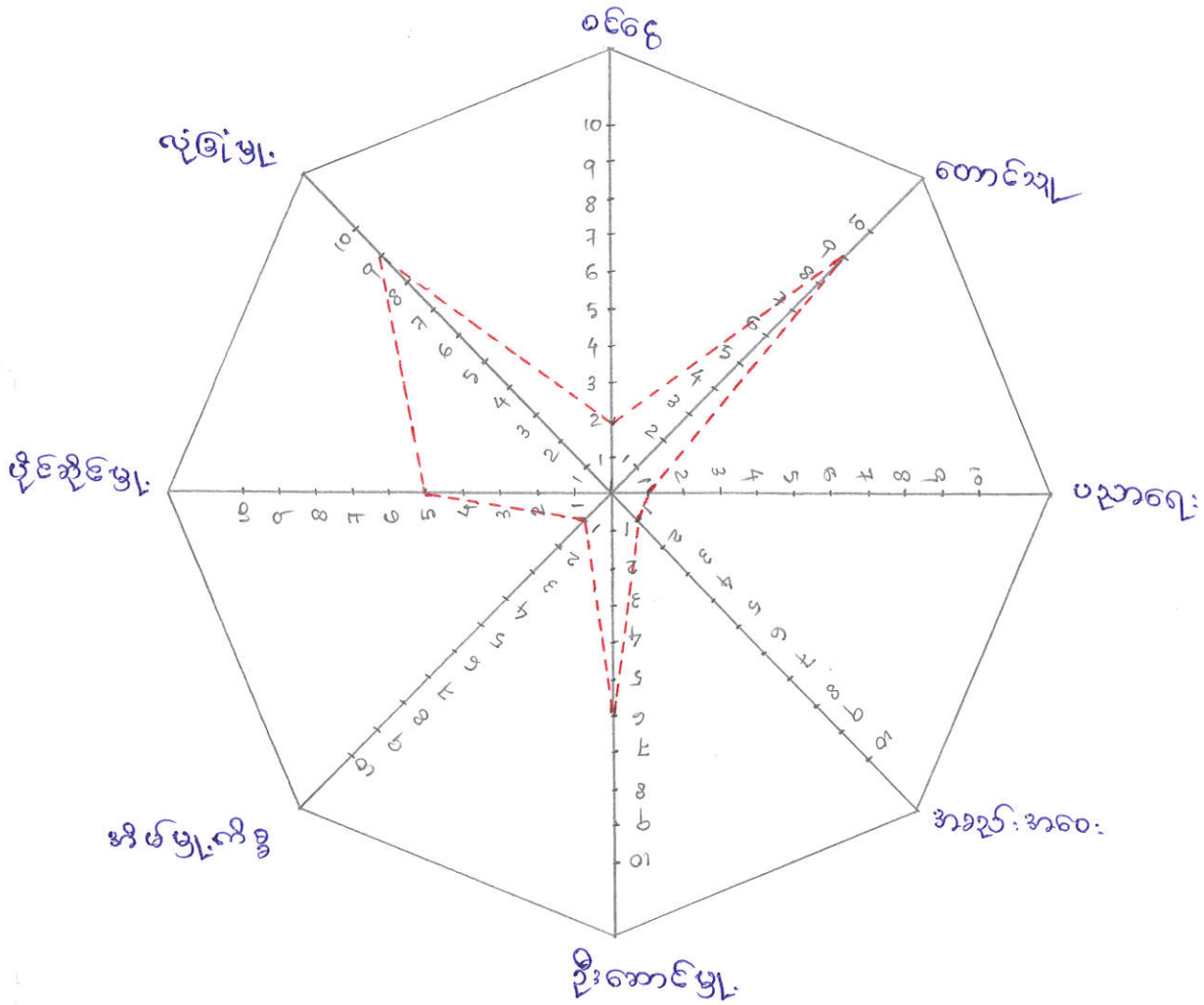

ပင် ကုန်ဆိပ်ဝင်းသပ်ခြင်း * အမျိုးသား ကဏ္ဍ *

- * ဝါလေးတွင် အမျိုးသားများမှာ အဆင့် (၂) တွင်ရှိသည်။
- * ကောင်သူ - ကောင်သူတွင် အမျိုးသားများမှာ အဆင့် (၉) တွင်ရှိသည်။
- * ပညာရေးတွင် အမျိုးသားများသည် အဆင့် (၁) တွင်ရှိသည်။
- * အစည်းအဝေးတွင် ပါဝင်ခြင်း အမျိုးသားများမှာ အဆင့် (၁) တွင်ရှိသည်။
- * ဦးဆောင်ခြင်း အမျိုးသားများမှာ အဆင့် (၆) တွင်ရှိသည်။
- * အိမ်ခြံလိမ္မော် အမျိုးသားများ ပါဝင်ခြင်းအခွင့် အဆင့် (၁) တွင်ရှိသည်။
- * သိုင်ဆိုင်ခြင်းတွင် အမျိုးသားများသည် အဆင့် (၅) တွင်ရှိသည်။
- * လုံခြုံရေး အမျိုးသားများသည် အဆင့် (၉) တွင်ရှိသည်။

ပင်.ကူနှိမ်သုံးသပ်ခြင်း (PRA)

ပင်.ကူနှိမ်သုံးသပ်ခြင်းတွင် အမျိုးသား၊ အမျိုးသမီး ဝိုင်းရံ အခင်း ကမ္ဘာကို လေ့လာဆန်းစစ် ဂုတွင် -

- * ဝင်ငွေသည် အမျိုးသားများမှာ အမျိုးသမီးများထက် စာနည်းယာယာပိုနေသည်ကိုတွေ့ရ သည်။ သို့သော် ဝင်ငွေစာဆင်း နည်းပါးသည်ကို တွေ့ရသည်။
- * ကောင်းသူ လုပ်ငန်းတွင် အမျိုးသားများက ဦးဆောင်ခြင်းများဖြင့် အမျိုးသမီးများမှာ စာနည်း ယာယာ ပါဝင်ကြောင်း တွေ့ရသည်။
- * ပညာရေးတွင် အမျိုးသားများသည် စားဝတ်နေရေး ပြုလုပ်ခြင်း နည်းပါးသောကြောင့် အမျိုးသမီးများကဲ့သို့ စိတ်ဝတ်စားခြင်းမရှိဘဲ နည်းပါးနေသည်ကို တွေ့ရသည်။
- * မွေးမြူရေးတွင် အမျိုးသားများက ဝင်ငွေရသော လုပ်ငန်းများ လုပ်ကိုင်နေရသောကြောင့် အမျိုးသမီးများက ဦးဆောင်နေသည်ကို တွေ့ရသည်။ အမျိုးသားများမှာ စာနည်းယာ ယာမျှင် ပါဝင်နေပါသည်။
- * ဦးဆောင်ခြင်းတွင် အမျိုးသားများက ဦးဆောင်ခြင်းများဖြင့် အမျိုးသမီးများမှာ အမျိုးသား များကဲ့သို့ အခွင့်အလမ်း မရချေ။
- * နိမ့်မြေ.လိမ္မာတွင် အမျိုးသားများမှာ စိတ်ဝင်စားခြင်းနည်းပါးပြီး အမျိုးသမီးများက သာ ဦးဆောင်နေ ကြောင်း တွေ့ရသည်။
- * ဝိုင်ဆိုင်ခြင်းတွင် အမျိုးသား အမျိုးသမီး မနှိုင်းဘဲ ကမ်းတူနှိုင်းနေသည်ကို တွေ့ရသည်။
- * လုံခြုံရေး တွင် အမျိုးသမီးများသည် အမျိုးသားများလောက် လုံခြုံရေး မရှိ သည်ကို တွေ့ရသည်။

ပင်လယ်အိမ်ဆုံးသတ်ခြင်း

ကျား / ဝ ကဏ္ဍ

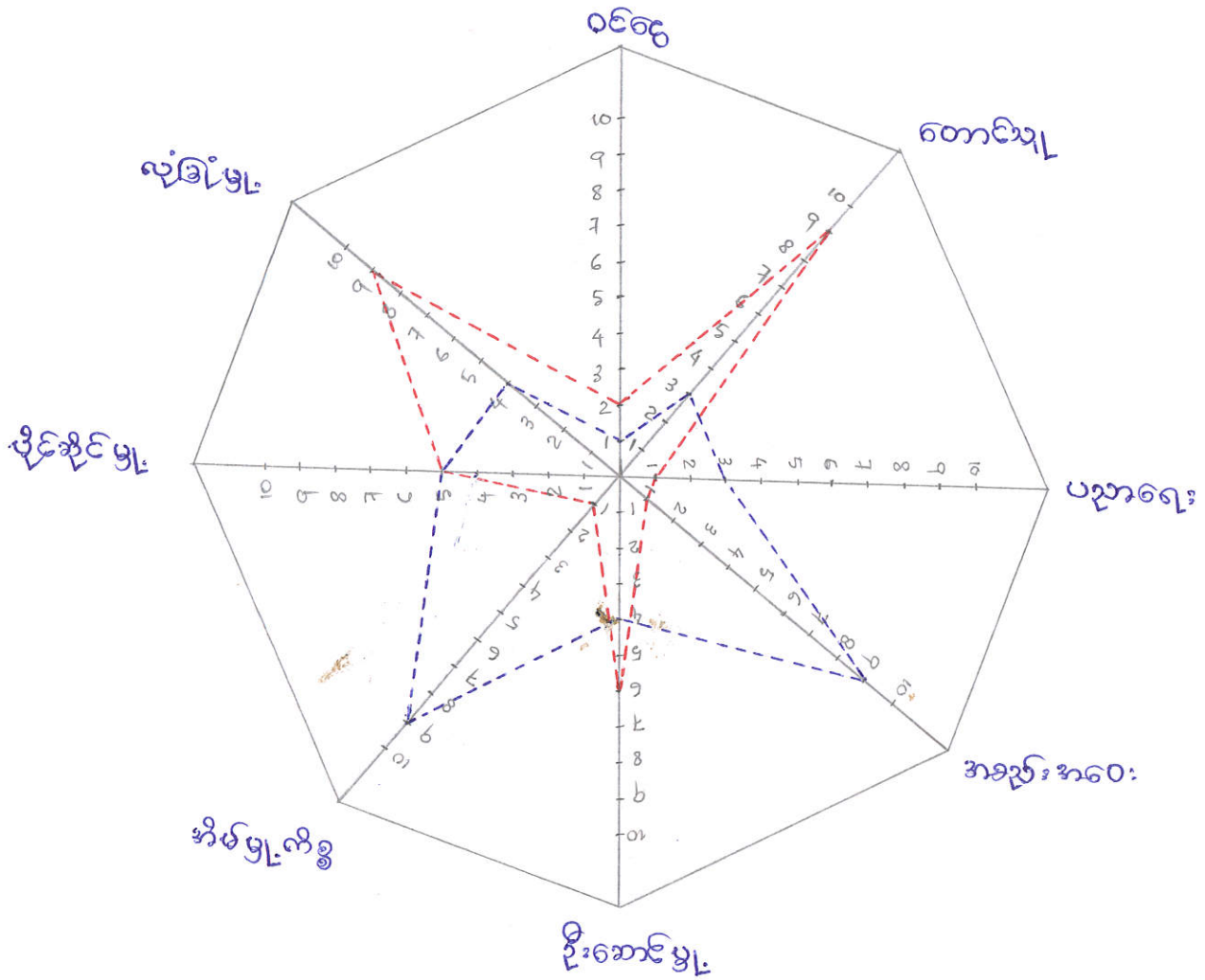

ဆောင်ပြင် နှစ်စဉ်၊ မြေစိုက်ရေး၊ ကြေးငွေ ပြဿနာပင်ဆိုင်ဆိုင်၊ စစ်ဆေး စစ်ချိန်

ကျေးဇူးလွှာ လူထုများ အတွက် လမ်း ပန်း ဆက်သွယ်ရေး သည် အဓိက
ပြဿနာတစ်ခုဖြစ်ပါသည်။

အဆောင် အရင်းအမြစ်များမှာ စရိတ်ပေးခြင်း၊ နှိုင်းစွမ်းလမ်း မကောင်းခြင်း၊
ကျန်းမာရေး မကောင်းခြင်း၊ ပညာရေး နှောင့် နှေးခြင်း၊ စီးပွားရေး ထိခိုက်ခြင်း
အဆောင် အရင်းအမြစ် ဖြစ်ပါသည်။

ထို့အပြင် အကျိုးရှိလှစွာ စရိတ်များသာမက အကဲခတ်ခြင်း၊ စီးပွား
ရေး ဝင်ရောက်မှု မရှိခြင်း၊ ကျန်းမာရေး ထိခိုက်ခြင်း၊ လူမှုရေး
ထိခိုက်ခြင်း၊ ဝင်ရောက်မှု မရှိခြင်း၊ ပညာရေး အဆင့် နိမ့်ကျခြင်းများ

ဖြစ်ပေါ်နေပါသည့်
ထို့အပြင် လမ်းသည် အဓိက ပြဿနာတစ်ခုဖြစ်ပါသည်။

မြေခိုက်မှု
(သောဇဉ်ပစ္စည်း)

အောက်ဖွဲ့စည်းပုံအရ

အောက်ဖွဲ့စည်းပုံအရ

အောက်ဖွဲ့စည်းပုံအရ

အောက်ဖွဲ့စည်းပုံအရ

(သောဇဉ် - ၆၆)

အောက်ဖွဲ့စည်းပုံအရ

အောက်ဖွဲ့စည်းပုံအရ

အောက်ဖွဲ့စည်းပုံအရ

အောက်ဖွဲ့စည်းပုံအရ

လှိုအာဟ်ချက်

အမျိုးသမီး

မြေခိုကုန်

ပျော်မွန်ချက်

- ရွာလမ်း (အရှေ့လမ်း)

- ကျောင်းသား/သူ အသွားအလာကောင်း
စီးပွားရေးကောင်း၊ လမ်းယိုကောင်း

- ရေတွင်း (သောက်ရေ)

- ရေအဆုံလောက်၊ စီးပွားရေးကောင်း
ကျန်းမာရေးကောင်း

- ရေပျောင်းကန်

- ရေအလေကွင်းတွေမရှိစေဘူး
ခန်းခြောက်တာတွေမရှိစေဘူး

- တံတား (လူ၊ ဆိုင်ကယ်)

- စီးပွားရေး၊ လမ်းသွားလမ်းသာ
အချိန်တွေလဲဖြန်လာမယ် သွားလာရ

- ရေဆန်ဆယ်

- ရေရှားပါးတာတွက်ကောင်းတယ်
ကျန်းမာရေးကောင်း



- စားပွဲ၊ ကုသားခိုင်း၊ ယန်းကန်
(ထမ်းကျွေးရန် - ၃၀စုံ) ဒယ် - ၅လုံး

- လမ်း (သောင်ဖြင့် - ဓမ္မနိက္ခန်လမ်း)

- မဏ္ဍပ် - အစားပြုလုပ်ရန်
(ယာဉ်များကို မဖြင့်ထိုးရန်)

- ကျေးရွာရှေ့တွင် အမျိုးအစားပြုလုပ်
ရန်

- ကျေးရွာထဲသို့ လူကားတို့ဖြင့် ဖွဲ့စည်းပေးရန်

- ရေချိုးတွင်း

- သာဓက၊ နာရေး၊ များစသည့်လူမှု
ရေးလုပ်ငန်း အဆင်ပြေ

- စီးပွားရေး၊ လူမှုရေး လုပ်ငန်းများ
အဆင်ပြေ၊ ကျန်းမာရေးစသည့်များစွာ
ဆင်ပြေ

- သဘာဝပတ်ဝန်းကျင် ပြုပြင်ထိန်းသိမ်းရေး

- သန့်ရှင်းသောသောက်ရေ၊ သုံးရေများ
ရရှိနိုင်

- နာရေးစသည့်များစွာအဆင်ပြေ

- သန့်ရှင်းသောရေများ ရရှိနိုင်



လူထုဗဟိုပြုစီမံကိန်းစီမံကိန်းလက်စွဲ

အပိုင်း-၃ ၂၉.၉.၂၀၁၅

ပုံစံစ-၁ ကျေးရွာအခြေခံအချက်အလက်များ (Form PC 1)

လမ်းညွှန်ချက်/ ကျေးရွာတစ်ရွာသို့ ပထမဆုံး မိတ်ဆက်ခရီးသွားရောက်သောအခါ လူထုစည်းရုံးရေးမှူးသည် ကျေးရွာခေါင်းဆောင်များအားကျေးရွာအချက်အလက်များကိုမေတ္တာရပ်ခံ၍တောင်းခံရသည်။ ဤအချက်အလက်များကိုစီမံကိန်းမိတ်ဆက်အစည်းဝေးမတိုင်မီတောင်းခံရမည်။ စီမံကိန်းမိတ်ဆက်အစည်းဝေးတွင် လူထုစည်းရုံးရေးမှူးသည် ဤအချက်အလက်များအားစစ်ဆေးပြီးမှန်ကန်အောင်ပြုလုပ်ရမည်။ ပြီးနောက်တွင် လူထုစည်းရုံးရေးမှူးမှ သတင်းအချက်အလက်ထဲသို့ Tablets မှတစ်ဆင့်ဖြည့်သွင်းရမည်။

ကျေးရွာအုပ်ချုပ်ရေးမှူးအမည် ဦးဖေတင်ဝင်း	ကျေးရွာအုပ်ချုပ်ရေးမှူး၏ဖုန်းနံပါတ် ၀၇-၂၅၆၃၆၅၅၆	လူထုစည်းရုံးရေးမှူး၏အမည်
ပြည်နယ်/တိုင်းဒေသကြီး မန္တလေးတိုင်း	မြို့နယ် ငါးဦးမြို့	ကျေးရွာအုပ်စု ထောင်ပြင်
		ကျေးရွာ မြေဧရိယာ

က. လူဦးရေ

လူမျိုးစု	အိမ်ထောင်စုအရေအတွက်	ကိုးကွယ်သည့်ဘာသာ	အိမ်ထောင်စုအရေအတွက်
လူမျိုးစု (၁) ဗမာ	၂၉ ၂၉	ဘာသာ(၁) ဗုဒ္ဓ	၂၉
လူမျိုးစု (၂) -----	၆ ၆	ဘာသာ(၂) ဗုဒ္ဓ	၆
လူမျိုးစုရော-----		ဘာသာရော-----	

	အမျိုးသား(အရေအတွက်)	အမျိုးသမီးအရေအတွက်
လူဦးရေ	၁၁၀	၁၁၅
အိမ်ထောင်ဦးစီး	၃၄	၁

(ခ) လက်လှမ်းမီအသုံးပြုနိုင်သည့်အဆောက်အအုံများ

စာသင်ကျောင်း	အမှတ်ခြံပိ	ကျန်းမာရေး	အမှတ်ခြံပိ	ဘာသာရေးအဆောက်အအုံ	အမှတ်ခြံပိ
အထက်တန်းကျောင်း	<input type="checkbox"/>	ဆေးရုံ	<input type="checkbox"/>	စေတီ	<input checked="" type="checkbox"/>
အလယ်တန်းကျောင်း	<input type="checkbox"/>	ကျန်းမာရေးဌာန	<input type="checkbox"/>	ဘုန်းကြီးကျောင်း	<input checked="" type="checkbox"/>
မူလတန်းကျောင်း	<input type="checkbox"/>	ကျန်းမာရေးဌာနခွဲ	<input type="checkbox"/>	ဟိန္ဒူဘုရားကျောင်း	<input type="checkbox"/>
မူကြိုကျောင်း	<input type="checkbox"/>	ဆေးပေးခန်း	<input type="checkbox"/>	ခရစ်ယာန်ကျောင်း	<input type="checkbox"/>
✓ အခြား	<input type="checkbox"/>	အခြား	<input type="checkbox"/>	ဗလီ	<input type="checkbox"/>
				အခြား	<input type="checkbox"/>
မှတ်ချက် ဆိုဒါဗြေ		မှတ်ချက်		မှတ်ချက်	

(ဂ) ကျွမ်းကျင်သူများမှတ်တမ်း ၊ ကျေးရွာတွင်နေထိုင်သော သို့မဟုတ် တခြားရွာမှလာရောက်သောကျွမ်းကျင်သူများ

(၁) စာသင်ကျောင်း			(၂) ကျန်းမာရေး			(၃) လက်မှုပညာရှင်		
	ရွာတွင်နေထိုင်သူ	အခြားရွာမှလာသူ		ရွာတွင်နေထိုင်သူ	အခြားရွာမှလာသူ		ရွာတွင်နေထိုင်သူ	အခြားရွာမှလာသူ
မူလတန်းပြဆရာဆရာမ	<input type="checkbox"/>	<input type="checkbox"/>	ဆရာဝန်	<input type="checkbox"/>	<input type="checkbox"/>	လက်သမား	<input type="checkbox"/>	<input type="checkbox"/>
အထက်တန်းပြဆရာဆရာမ	<input type="checkbox"/>	<input type="checkbox"/>	လက်ထောက်ကျန်းမာရေးမှူး	<input type="checkbox"/>	<input type="checkbox"/>	ပန်းရံ	<input type="checkbox"/>	<input type="checkbox"/>
အလယ်တန်းပြဆရာဆရာမ	<input type="checkbox"/>	<input type="checkbox"/>	အမျိုးသမီးကျန်းမာရေးဆရာမ	<input type="checkbox"/>	<input type="checkbox"/>	လျှပ်စစ်ဆိုင်ရာ	<input type="checkbox"/>	<input type="checkbox"/>
မူကြိုဆရာဆရာမ	<input type="checkbox"/>	<input type="checkbox"/>	အရံသားဖွား	<input type="checkbox"/>	<input type="checkbox"/>	ရေပိုက်သွယ်သူ	<input type="checkbox"/>	<input type="checkbox"/>
အခြား	<input type="checkbox"/>	<input type="checkbox"/>	ပြည်သူ့ကျန်းမာရေးလုပ်သား (၁)/(၂)	<input type="checkbox"/>	<input type="checkbox"/>	စက်ပြင်ဆရာ	<input type="checkbox"/>	<input type="checkbox"/>
မှတ်ချက်			မှတ်ချက်			မှတ်ချက်		

(ဃ) ကျေးရွာသို့ ရောက်ရှိနိုင်သည့်လမ်းအခြေအနေ / ကျေးရွာတစ်ရွာသည် ၎င်း၏ကျေးရွာအုပ်စုနှင့် ဆက်သွယ်ထားသော လမ်းအခြေအနေ (အောက်ပါတို့ကိုဝိုင်းပါ)

ကျောက်ကြမ်းလမ်း ကတ္တရာလမ်း ကွန်ကရစ်လမ်း မော်တော်ဆိုင်ကယ်လမ်း
 ကျောက်ခင်းလမ်း မြေသားလမ်း စုပွားလမ်း အခြား လှ နှစ် လမ်း

(င) ကျေးရွာဖွံ့ဖြိုးမှုစီမံချက်

- (၁) လူထုပဟိုပြုစီမံကိန်းမစတင်မီ ဤကျေးရွာတွင်ကျေးရွာဖွံ့ဖြိုးမှု စီမံချက်ရှိခဲ့ပါသလား? ဝိုင်းပါ
 ရှိပါသည်/မရှိပါ/မသိပါ
- (၂) ရှိခဲ့ပါလျှင် ဤစီမံချက်ကို မည်သည့် ခုနှစ်တွင်ပြင်ဆင်ခဲ့ပါသနည်း? နှစ်-----/မသိပါ
- (၃) ဤစီမံချက်ကို မြို့နယ်မှအတည်ပြုခဲ့ပါသလား? ပြုခဲ့ပါသည်/မပြုခဲ့ပါ /မသိပါ

(စ) ခရီးအကွာအဝေး

- (၁) ဤကျေးရွာ၏ပဟိုမှ၎င်းကျေးရွာအုပ်စု၏ပဟိုအထိခရီးမိုင်မည်မျှကွာဝေးသနည်း? မိုင်-----/မသိပါ
 - (၂) ဤကျေးရွာမှ ၎င်းကျေးရွာအုပ်စုပဟိုအထိသွားလာရာတွင်ကြာမြင့်သည့်အချိန်
- ခြောက်သွေ့ရာသီတွင်ကြာချိန်-----ထော်လာဂျီ/မော်တော်ဆိုင်ကယ်/ခြေလျှင်/လား/မော်တော်ဘုတ်/
 အခြား-----
- မိုးရာသီတွင်ကြာချိန်-----ထော်လာဂျီ/မော်တော်ဆိုင်ကယ်/ခြေလျှင်/လား/မော်တော်ဘုတ်/
 အခြား-----

(ဆ) ပတ်ဝန်းကျင်ဆိုင်ရာသဘာဝဘေးအန္တရာယ် -

ဤကျေးရွာတွင်ကြေးခြင်းကဲ့သို့ သဘာဝဘေးအန္တရာယ်ကျရောက်ဖူးခြင်းရှိပါသလား။
 မရှိပါ ရှိပါသည် ရှိလျှင်ဖော်ပြပါ-----



(ဇ) ကျေးရွာတွင် ဖွဲ့စည်းထားသော အဖွဲ့အစည်းများ

လူထုဗဟိုပြုစီမံကိန်းမတိုင်မီ ဤကျေးရွာတွင် ကျေးရွာဖွံ့ဖြိုးရေးအတွက် အစိုးရ(သို့)ရွာသားများကိုယ်တိုင်(သို့) စီမံကိန်းတစ်ခုခုမှ ဖွဲ့စည်းထားသည့် အဖွဲ့အစည်းများရှိပါသလား။

(၁) မိမိ၏အဖွဲ့အစည်း

(၂) _____

ကျေးရွာခေါင်းဆောင်

အမည် ဦး ဒေသဝင်း

လက်မှတ် ကျေးရွာ နေ့စွဲ 21-2-16

လူထုစည်းရုံးရေးမှူး

အမည်

လက်မှတ် နေ့စွဲ 21-2-16

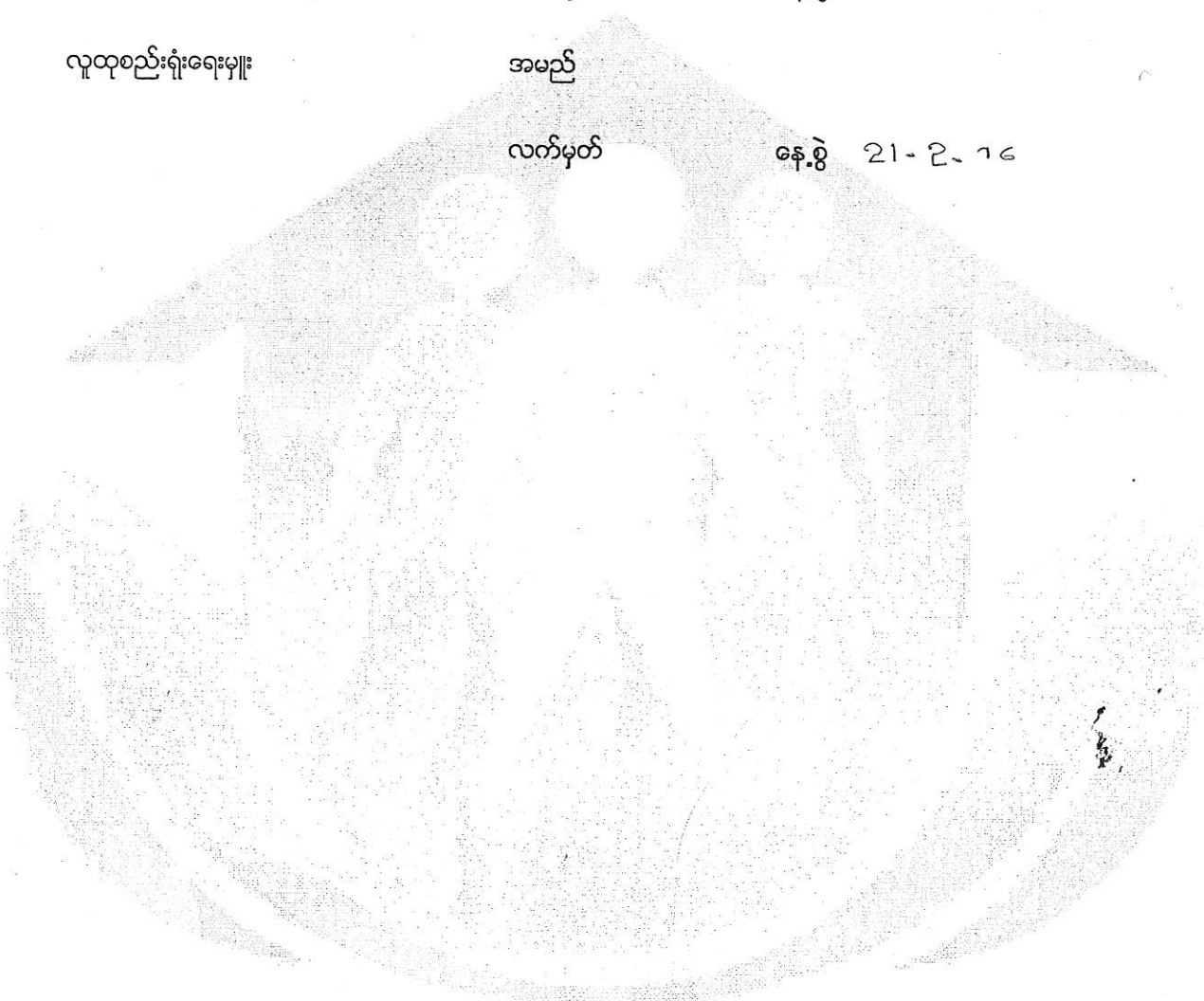



လူထုဗဟိုပြုစီမံကိန်းစီမံကိန်းလက်စွဲ

အပိုင်း-၃ ၂၀၁၅.၉.၂၀

၆.၃။ တက္ကသိုလ်ရေးရာနှင့် ကျန်းမာရေး လျာထားအစီအစဉ် ရေးဆွဲခြင်း						
၆.၄။ ပြင်/ထိန်းအစီအစဉ် ရေးဆွဲခြင်း						
၇. စီမံကိန်းလုပ်ငန်းခွဲ တိုးတက်မှု စောင့်ကြည့်လေ့လာရေးအစည်းအဝေး	မလို	မလို	မလို	မလို	မလို	မလို
၇.၁။ အစည်းအဝေး ပထမအကြိမ်						
၇.၂။ အစည်းအဝေး ဒုတိယအကြိမ်						
၇.၃။ အစည်းအဝေး တတိယအကြိမ်						
၈. စီမံကိန်းလုပ်ငန်းခွဲ အပြီးသတ်စစ်ဆေးခြင်း အစည်းအဝေး						
၉. လူထုစစ်ဆေးပွဲအစည်းအဝေး						



ပုံစံ ၈-၃ ကျေးရွာဖွံ့ဖြိုးရေး ဦးစားပေးအစီအစဉ် (Form PC 3)

လမ်းညွှန် ချက် /အဆင့်(၃)ကျေးရွာမှော်မှန်းချက်အစည်းအဝေးပြီးဆုံးသောအခါ ကျေးရွာစီမံကိန်း အထောက်အကူပြု ကော်မတီသည် လူထုစည်းရုံးရေးမှူးအကူအညီဖြင့် ဤပုံစံကိုပြည့်စုံအောင် ဖြည့်သွင်းရမည်။ အားလုံးသော အခက်အခဲ အတားအဆီးများ၊ ဖွံ့ဖြိုးမှုဦးစားပေးအစီအစဉ်များ၊လူထုပဟိုပြုစီမံကိန်း၏ ရန်ပုံငွေအရင်းအမြစ်နှင့် မသက်ဆိုင်သည့် လုပ်ငန်းများ အားလုံးကိုဖော်ပြရမည်။

လူထုစည်းရုံးရေးမှူး/ဝန်ထမ်း အမည်

နေ့စွဲ 22-2-16 စက်ဝန်းအား အမှတ်ခြစ်ပါ (✓) □ စက်ဝန်း(၁) □ စက်ဝန်း(၂) □ စက်ဝန်း(၃) □ စက်ဝန်း(၄)

ပြည်နယ်/တိုင်း၊ ဝဇ္ဇာလေး၊ ငါးဂါးမြို့နယ်၊ ကျေးရွာအုပ်စု၊ ထောင်ပြင်၊ ကျေးရွာ ဖြေခိုင်း

က. အခက်အခဲအတားအဆီးများအားဆွေးနွေးခြင်း - ယခုလက်ရှိအခြေအနေတွင်ဤကျေးရွာဖွံ့ဖြိုးတိုးတက်ရေးအတွက် အဓိကအခက်အခဲအတားအဆီးများသည် မည်သည်များဖြစ်ပါသနည်း(အမျိုးသား/သမီး အနည်းဆုံးအခက်အခဲ ၅ ခုစီဖော်ပြပါ)

Table with 2 columns: အမျိုးသား အဖွဲ့မှတင်ပြသောအခက်အခဲအတားအဆီးများ, အမျိုးသမီး အဖွဲ့မှတင်ပြသောအခက်အခဲအတားအဆီးများ. Rows include: ၁. ရွာချင်း ဆက်လမ်း - ၆ ထောင်ပြင်, ၂. ရေတွင်း (အမှိုက်အင်း၊ ဝှိုး ချ)၊ ၃. သေကျောတွင်း (အမှိုက်အင်း လိုက်ပါ)၊ ၄. ဖြေသာ၊ ကျောက်ထပ်ကျိ၊ ၅. ဂွာထုံ သို့လာ ဇီး၊ သို့မဟုတ်

၁. မှော်မှန်းခြင်း- နောင်လာမည့် (၅) နှစ် အတွင်း ကျေးရွာဖွံ့ဖြိုးရေး မှော်မှန်းလျာထားချက်များအား တင်ပြပါ။

Table with 2 columns: အမျိုးသားအဖွဲ့မှတင်ပြသောမှော်မှန်းချက်များ, အမျိုးသမီးအဖွဲ့မှတင်ပြသောမှော်မှန်းချက်များ. Rows include: ၁. ခရီး ထွာလာရေးအစီအစဉ်, ၂. ရေတွင်း၊ ကျောက်/ဗျော်ဖွပ်ကောက်, ၃. ချွန်း၊ မာကေး တောင်, ၄. ကျောက်ထွင် ချိန် သုံး ကျောက်ထွက်, ၅. မီး မှို ချိန် သာကေး၊ ဂွာကေး၊ အစီအစဉ်

၆. သုံးစွဲ ဖြေခိုင်းများ၊ ၇. သုံးစွဲ ချိန်၊ ချွင်း၊ ရေ ချိန် /ဗျော်ဖွပ်ကောက်

ဂ. ဤကျေးရွာ၏ လာမည့် (၃) နှစ်အတွက် ဦးစားပေး ဖွံ့ဖြိုးတိုးတက်မှု လုပ်ငန်း အစီအစဉ်များအားဖော်ပြပါ။ (လူထုပဟိုပြုစီမံကိန်း ရန်ပုံငွေအတွက် အဆိုပြုသော အစီအစဉ်များကိုဦးစားပေး အဆင့်အလိုက်ဖော်ပြပြီး ကျန်လူထုပဟိုပြု စီမံကိန်း ရန်ပုံငွေအရင်းအမြစ်နှင့် မပတ်သက်သည့်အစီအစဉ်များလည်းဖော်ပြရန်ဖြစ်သည်)

Summary table with 5 columns: ကျေးရွာအတွက်ဦးစားပေးဖွံ့ဖြိုး တိုးတက်မှု လုပ်ငန်းစဉ်များ, အဆိုပြုသူ (အမျိုးသားများ/ အမျိုးသမီးများ/ အမျိုးသား+အမျိုးသမီး), လူထုပဟိုပြုစီမံကိန်းအတွက်အဆိုပြု သည် (ဦးစားပေးအဆင့် အလိုက် ဖော်ပြပါ), ခန့်မှန်း ကုန်ကျ စရိတ်, အကျိုးခံစား ခွင့်ရှိသူခန့်မှန်းခြေ အရေအတွက်

ဝှိုး ချိန်



လူထုဗဟိုပြုစီမံကိန်း၊ စီမံကိန်းလက်စွဲ
အပိုင်း-၃ ၂၉.၉.၂၀၁၅

၄	ဧည့်လွှမ်း (ဖြည့်စွဲ)	ဘမျိုးသာ + ဧည့်လွှမ်း			
၅	သုံးစွဲသူ/အဖွဲ့/အဖွဲ့	၂			
၆					

ဥက္ကဋ္ဌ၊ ကျေးရွာစီမံကိန်းအထောက်အကူပြုကော်မတီမှအတည်ပြုသည်။

အမည် ဒေါ်ဦး လက်မှတ် [Signature] နေ့စွဲ ၂၀၁၆

