

ပြည်ထောင်စု သမ္မတမြန်မာနိုင်ငံတော်အစိုးရ
စိုက်ပျိုးရေး၊ မွေးမြူရေးနှင့် ဆည်မြောင်းဝန်ကြီးဌာန
ကျေးလက်ဒေသဖွံ့ဖြိုးတိုးတက်ရေး



လူထုဗဟိုပြုစီမံကိန်း
National Community Driven Development Project (NCDDP)



ကျေးရွာဖွံ့ဖြိုးရေးအစီအစဉ်
ရွှေတွင်းကုန်းကျေးရွာ
ငါန်းစွန်မြို့နယ်
၂၀၁၆ ခုနှစ်

မာတိကာ

- ၁- နိဒါန်း
- ၂- လူထုပူးပေါင်းပါဝင်သော လူမှုဆန်းစစ်ခြင်းနှင့် အကဲဖြတ်ခြင်း လုပ်ငန်းစဉ်အဆင့်ဆင့်
- ၃- လူထုပူးပေါင်းပါဝင်သော လူမှုဆန်းစစ်ခြင်းနှင့် အကဲဖြတ်ခြင်းလုပ်ငန်းစဉ်တွင် အသုံးပြုသော နည်းလမ်းများ
 - ကျေးရွာသမိုင်းကြောင်း
 - ကျေးရွာ၏ လူမှုရေးအရင်းအမြစ်ပြုမြေပုံ
 - ဥစ္စာဓန အဆင့်သတ်မှတ်ခြင်း
 - ရာသီခွင်ပြ ပြက္ခဒိန်
 - ပိုင်ဆိုင်မှုကို သုံးသပ်ခြင်း
 - အဖွဲ့အစည်း ချိတ်ဆက်မှုဇယား
 - ပင့်ကူအိမ်(ကျား၊မရေးရာကဏ္ဍအား ခွဲခြမ်းစိတ်ဖြာခြင်း)
 - အမျိုးသားအမျိုးသမီးများ၏ အခက်အခဲနှင့် မျှော်မှန်းချက်
 - ပြဿနာသစ်ပင်အားသုံးသပ်ခြင်း

ဝိန်းခွန်မြို့နယ်မြေပုံ

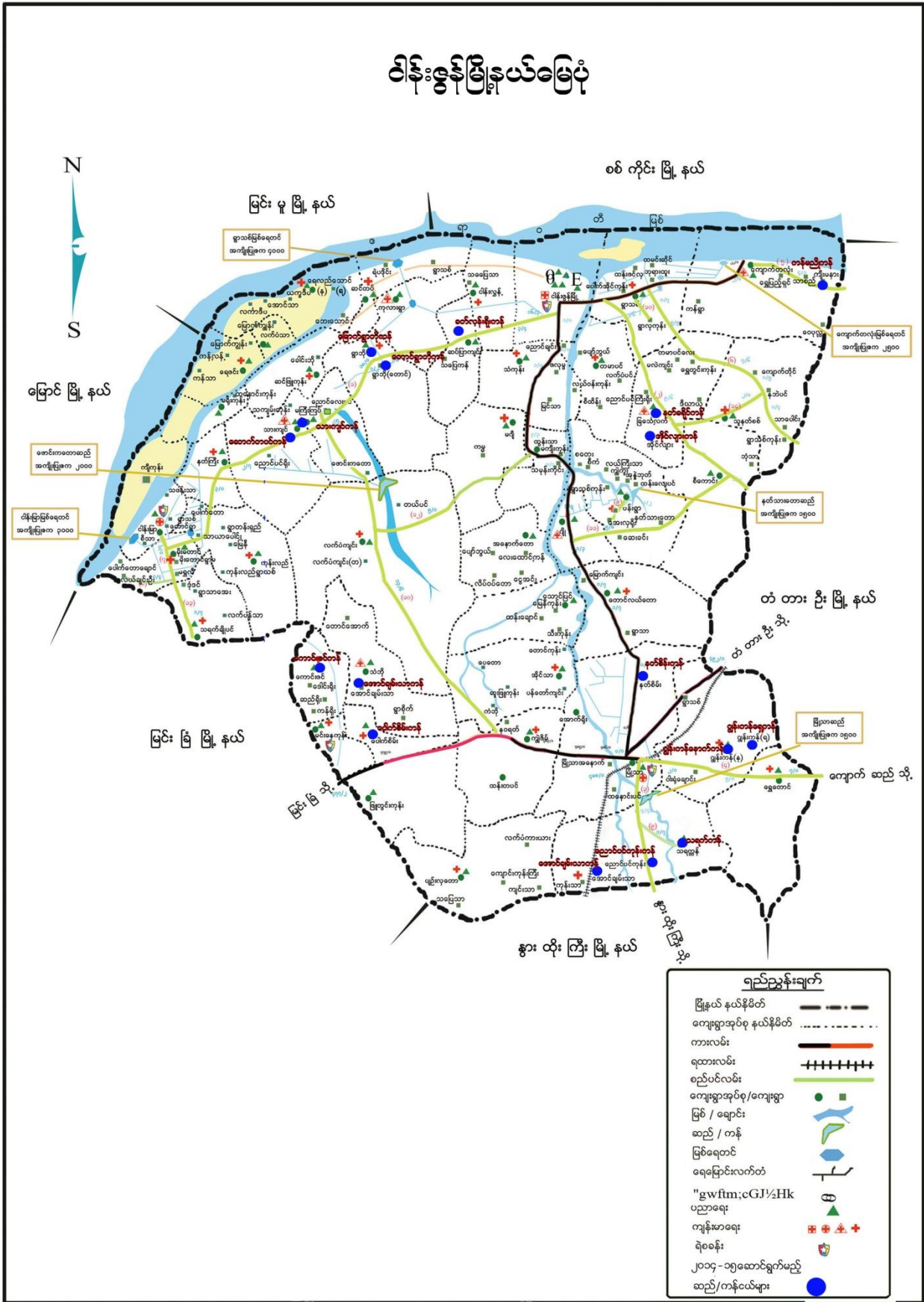

၁- နိဒါန်း

လူထုဗဟိုပြုစီမံကိန်း (NCDDP)သည် ၂၀၁၃ခုနှစ်မှ စတင်၍ အကောင်အထည်ဖော် ဆောင်ရွက်ခဲ့ပြီး အစိုးရအနေဖြင့် မြန်မာနိုင်ငံ၏ ကျေးလက်ဒေသများတွင် အဓိက အခြေခံအဆောက်အအုံနှင့် ဝန်ဆောင်မှုများကို တိုးတက်အောင် ဆောင်ရွက်စေနိုင်မည့် ပလက်ဖောင်းအသွင် ဖော်ဆောင်နိုင်ခဲ့သည်။ ကျေးလက်ဖွံ့ဖြိုးရေး ဦးစီးဌာနက အကောင်အထည်ဖော် ဆောင်ရွက်သည်။ စီမံကိန်းက ကျေးလက်ဒေသ အခြေခံ အဆောက်အအုံများအတွက် ငွေကြေးနှင့်အတူ ကျေးလက်နေပြည်သူများက ယင်းလုပ်ငန်းများကို ရွေးချယ်ရာတွင် ပူးပေါင်းပါဝင်မှု၊ ကြိုတင်အသိပေးမှုနှင့် ပွင့်လင်းမြင်သာမှု အပြည့်ဖြင့် ရွေးချယ်တတ်အောင် ကူညီဆောင်ရွက်ခြင်း၊ စွမ်းဆောင်ရည်မြှင့်တင်ခြင်းတို့ကို ကူညီဆောင်ရွက်သည်။

လူထုဗဟိုပြုစီမံကိန်း၏ ရည်ရွယ်ချက်မှာ အဓိကကျသော အခြေခံအဆောက်အအုံနှင့် ဝန်ဆောင်မှုများကို လူထုဗဟိုပြုချဉ်းကပ်နည်းဖြင့် ဆင်းရဲသော ရပ်ရွာဒေသများက အလွယ်တကူရယူအသုံးပြုကာ အကျိုးကျေးဇူးဖြစ်ထွန်းလာစေရန်နှင့် အရေးပေါ်အခြေအနေတရပ် ပေါ်ပေါက်လာပါက လျင်မြန်ထိရောက်စွာ တုံ့ပြန်ဖြေရှင်းပေးနိုင်ရန်အတွက် အစိုးရ၏ အရည်အသွေး မြင့်မားလာစေရန်တို့ဖြစ်သည်။ စီမံကိန်း၏ ရည်ရွယ်ချက်များမှာ

- (၁) ရပ်ရွာကရွေးချယ်သော ကျေးလက်အခြေခံအဆောက်အအုံများတွင် ရန်ပုံငွေထောက်ပံ့ခြင်း။
- (၂) ကျေးလက်နေပြည်သူများ၊ ဒေသအာဏာပိုင်များနှင့် ပူးပေါင်းပြီး ဖွံ့ဖြိုးရေး ဦးစားပေးအစီအစဉ်များ ရေးဆွဲခြင်းနှင့် အကောင်အထည်ဖော်ခြင်း စွမ်းဆောင်ရည် အားကောင်းလာစေခြင်း။
- (၃) စီမံကိန်းလုပ်ငန်းစဉ်တလျောက်လုံးတွင် ဆင်းရဲနွမ်းပါးသူများ၊ အထိအခိုက်အခံသူများ အပါအဝင် ကျား- မ မရွေး ပါဝင်နိုင်စေခြင်းဖြင့် အောင်မြင်စွာဆောင်ရွက်သွားမည်ဖြစ်သည်။

လူထုဗဟိုပြုစီမံကိန်းကို ပြည်ထောင်စုမြန်မာနိုင်ငံတော်အစိုးရ စိုက်ပျိုးရေး၊ မွေးမြူရေးနှင့် ဆည်မြောင်းဝန်ကြီးဌာန လက်အောက်ရှိ ကျေးလက်ဒေသ ဖွံ့ဖြိုးတိုးတက်ရေးဦးစီးဌာနက အကောင်အထည်ဖော် ဆောင်ရွက်ပြီး နိုင်ငံတော် အစိုးရ ဘတ်ဂျက်၊ ကမ္ဘာ့ဘဏ်၊ အီတလီ အစိုးရနှင့် ဂျပန်အစိုးရတို့၏ ရန်ပုံငွေများ ဖြင့် အကောင်အထည်ဖော်ဆောင်ရွက်ပါသည်။

မန္တလေးတိုင်းဒေသကြီး မြင်းခြံခရိုင် ငါန်းဖွန်မြို့နယ်သည် စီမံကိန်းတတိယစက်ဝန်း (၂၀၁၅ ခုနှစ် နိုဝင်ဘာလ)တွင် (၁၈) မြို့နယ်တိုးချဲ့ခဲ့ပြီး (၂၇) မြို့နယ်အကောင်အထည်ဖော် ဆောင်ရွက်မည့် အထဲတွင်ပါဝင်ခဲ့သည်။ ယှာဖော်ပြမည့် အစီရင်ခံစာမှာ ငါန်းဖွန်မြို့နယ်၊ ကျေးရွာတိုင်းတွင် လုပ်ဆောင်သည့် လူထုပူးပေါင်းပါဝင်သော လူမှုဆန်းစစ်ခြင်းနှင့် အကဲဖြတ်ခြင်းလုပ်ငန်းစဉ် အကြောင်းဖြစ်သည်။

၂- လူထုပူးပေါင်းပါဝင်သော လူမှုဆန်းစစ်ခြင်းနှင့် အကဲဖြတ်ခြင်း လုပ်ငန်းစဉ်အဆင့်ဆင့်

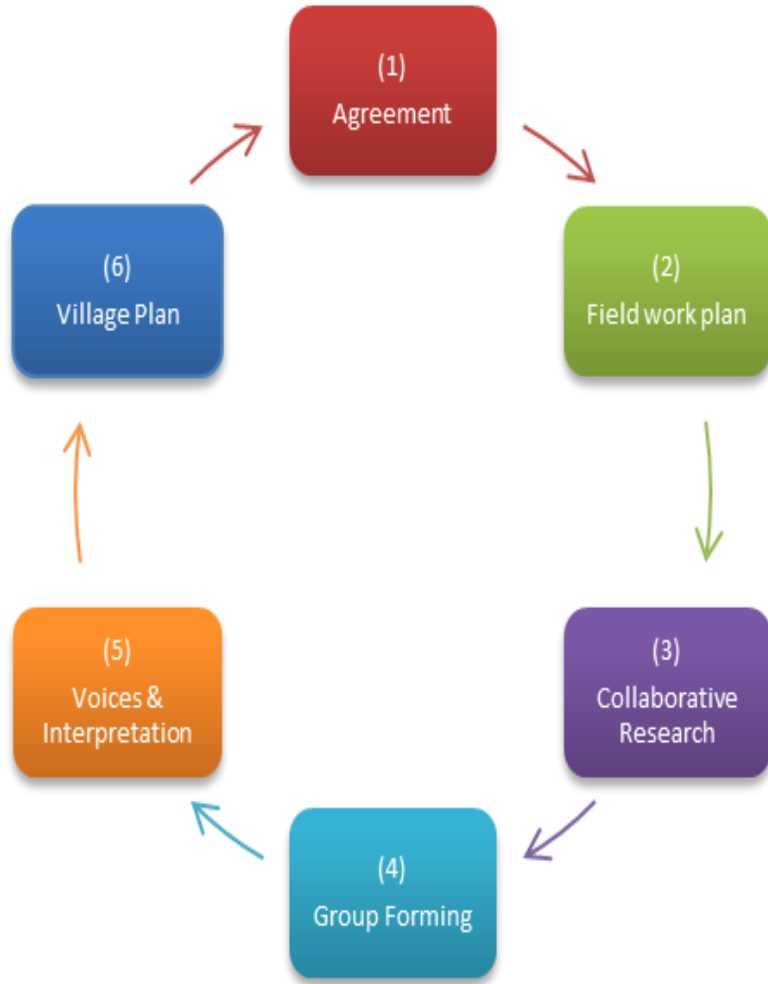

အစည်းအဝေးအစီအစဉ်

စဉ်	စီမံကိန်းအပိုင်းများ	ဆွေးနွေးသည့် အကြောင်းအရာများ
၁	ပ- အကြိမ်အစည်းအဝေး	စီမံကိန်းအကြောင်း မိတ်ဆက်ခြင်း
	ပ- အကြိမ်အစည်းအဝေး	ကျေးရွာစေတနာ့ ဝန်ထမ်းရွေးချယ်ခြင်း
	ပ- အကြိမ်အစည်းအဝေး	လူမှုဆန်းစစ်မှု ပြုလုပ်ခြင်း
	ဒု-အကြိမ်အစည်းအဝေး	ကျေးရွာစီထောက်ကော်မတီဖွဲ့စည်းခြင်း
	ဒု-အကြိမ်အစည်းအဝေး	အကြံပြုတိုင်ကြားရေး ရွေးချယ်ခြင်း
	ဒု-အကြိမ်အစည်းအဝေး	ဝယ်ယူရေးဆပ်ကော်မတီ ရွေးချယ်ခြင်း
	ဒု-အကြိမ်အစည်းအဝေး	စောင့်ကြည့်ကြီးကြပ်ရေး ဆပ်ကော်မတီရွေးချယ်ခြင်း
	ဒု-အကြိမ်အစည်းအဝေး	လုပ်ငန်းလည်ပတ်ရေးနှင့် ပြုပြင်ထိန်းသိမ်းရေး ဆပ်ကော်မတီ ရွေးချယ်ခြင်း
	ဒု-အကြိမ်အစည်းအဝေး	ဘဏ္ဍာရေးစာရေး ရွေးချယ်ခြင်း

၃- လူထုပူးပေါင်းပါဝင်သော လူမှုဆန်းစစ်ခြင်းနှင့် အကဲဖြတ်ခြင်းလုပ်ငန်းစဉ်တွင် အသုံးပြုသော နည်းလမ်းများ

လူထုပူးပေါင်းပါဝင်သော လူမှုဆန်းစစ်ခြင်းနှင့် အကဲဖြတ်ခြင်းလုပ်ငန်းစဉ်တွင် အသုံးပြုသော နည်းလမ်းများမှာ

- ✚ လူမှုရေးအရင်းအမြစ်ပြုမေ့ပုံ
- ✚ ဥစ္စာဓန အဆင့်သတ်မှတ်ခြင်း
- ✚ ရာသီခွင်ပြ ပြက္ခဒိန်
- ✚ ပိုင်ဆိုင်မှုအား သုံးသပ်ခြင်း
- ✚ အဖွဲ့အစည်းချိတ်ဆက်မှုဇယား
- ✚ ပင့်ကူအိမ် (ကျား၊ မ ရေးရာကဏ္ဍအား ခွဲခြမ်းစိတ်ဖြာခြင်း)
- ✚ အမျိုးသားအမျိုးသမီးများ၏ အခက်အခဲနှင့် မျှော်မှန်းချက်
- ✚ ပြဿနာသစ်ပင်စသည်တို့ကို ရေးဆွဲဖော်ထုတ်ခဲ့ကြသည်။

ဆုံးပတ်ချက် (ကျေးရွာခြေပုံ)

နေထိုင်မှု - စီးပွားရေး အဆင့် (ပေးပို့ပေးခြင်း) ရှိပြီး ကျေးရွာများတွင် စုစည်းနေထိုင်ကြပါသည်။

ယင်းပန်း အကယ်တွင်ပင် - ခြေစဉ်လက်ကုန်ပစ္စည်း ၂၂၁ မျိုး ကွာဝေးပြီး ကား၊ ဖမ်း၊ လေယာဉ်တို့
တွင် ယူဆောင်ခြင်းများ ဖြစ်ပေါ်စေရန် တွင် နေထိုင်ကြပါသည်။

ကျန်းမာရေး - ရွှေတွင်းကျွန်း ရွာတွင် ဆေးပေးခန်း မရှိသဖြင့် ကျန်းမာရေး ကုသမှုအခက်ရှိ
ပေကာ အခက်အခဲများ ပွားများ ရောက်ဆေးကုသမှုခံရပါသည်။

ပညာရေး - ရွှေတွင်းကျွန်း ရွာအခြေစိုက်ရေးအဖွဲ့အစည်းများ တစ်ချောင်း ရှိပါသည်။
အထက်တန်းကျောင်း တစ်ကျောင်း၊ ယာယီကျောင်း အတွက် ကာကွယ်ရေးများ
အထက်တန်း တက်ရောက် ကျောင်းပညာပေးပို့ပေးရန် ရည်ရွယ်ချက်ဖြင့် ဖွဲ့
စည်းပါသည်။ ကျေးရွာတွင် ပညာရေး ကဏ္ဍအား အားပေးပါသည်။

အခြား - ရွှေတွင်းကျွန်း ရွာအခြေစိုက်ရေးအဖွဲ့အစည်းများ အစုအဝေးတစ်ခု ရှိပါ
သည်။ ရွာအခြေစိုက်ရေးအဖွဲ့အစည်းများဖြင့် ကျောင်း တစ်ကျောင်း ရှိ
သည်။

အိမ်ရာအဖွဲ့အစည်း
ပြင်ဆင်ရေး

ဝေခင်း

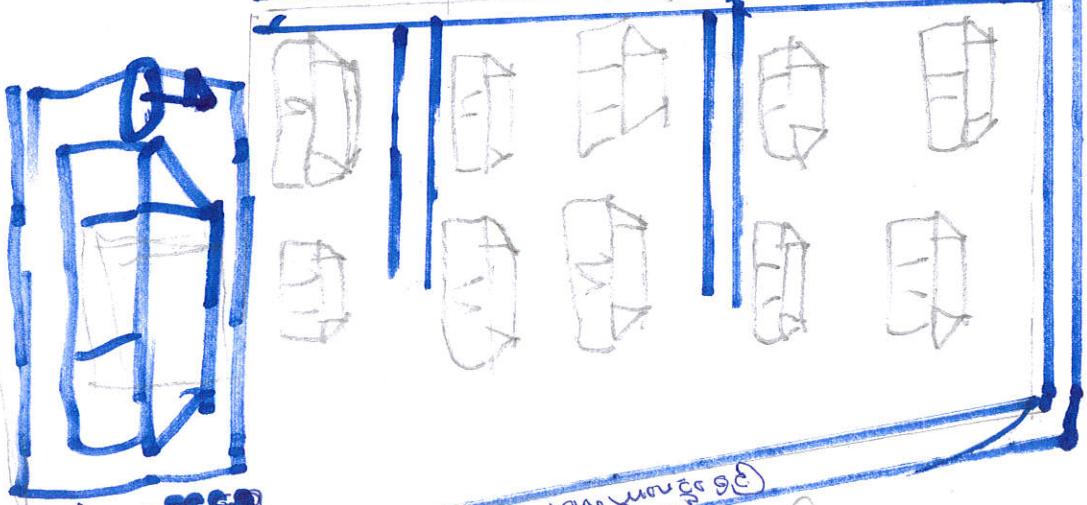
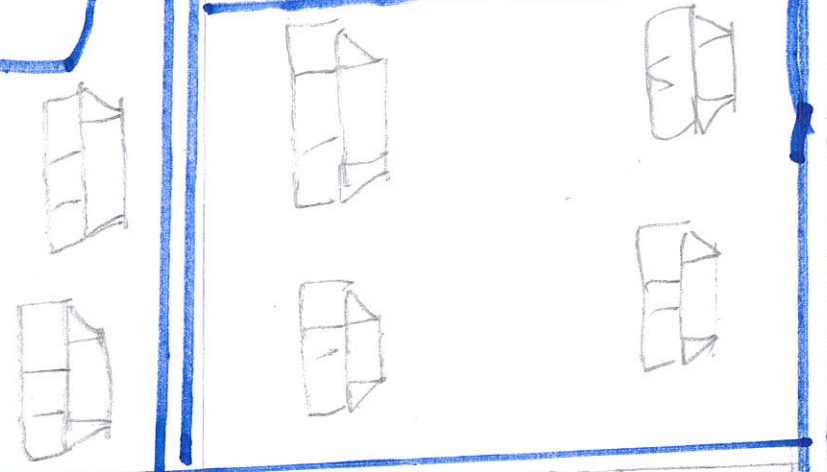
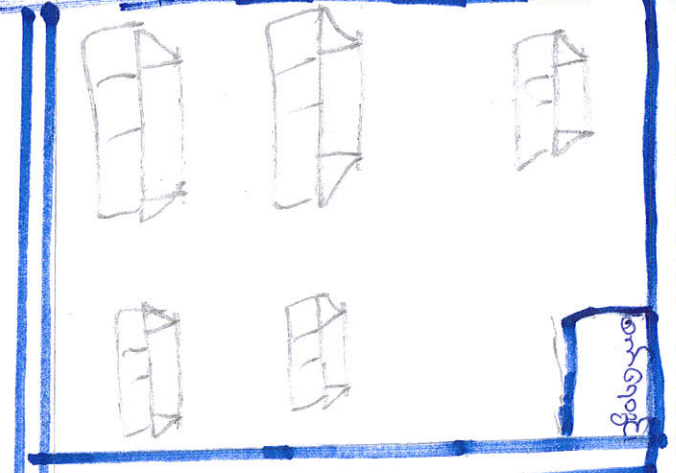
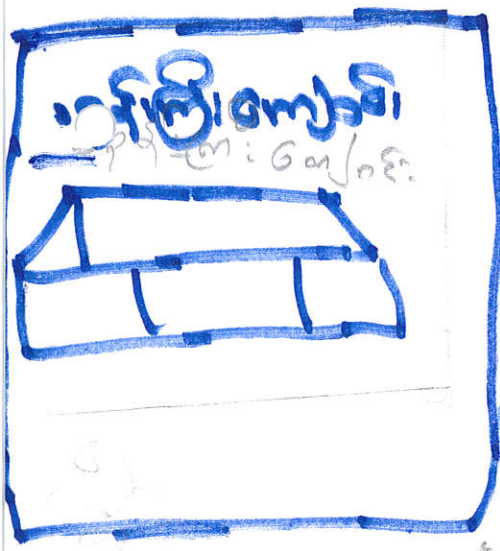
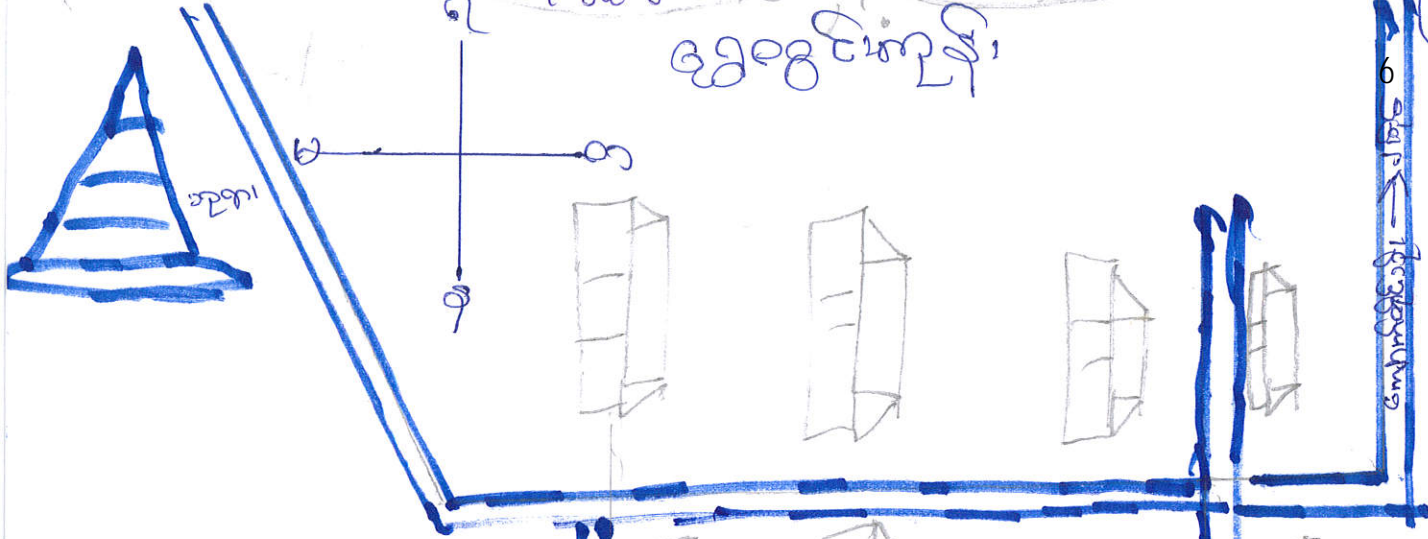

အိမ်ရာအဖွဲ့အစည်း
13.5
အိမ်ရာအဖွဲ့အစည်း

အထွေထွေချက်

ပတ်ဝန်းကျင်အရင်းအမြစ်များ - ရွှေတွင်းကျွန်းကျေးရွာတွင် ရေအရင်းအမြစ်များ၊
စာပေအကျဉ်း၊ ဖိစက်စေ့စပ်စာရင်းအမြစ်များ၊ ဂျပန်-ဝယ်ကရင်း
မြစ်များကို ရွာသူ/သားများ အားလုံးပင် စွဲကြပါသည်။

စီးပွားရေးလုပ်ငန်းစားလေ့ကျင့်ရင်းအရင်းအမြစ် - ရွှေတွင်းကျွန်းရွာတွင် ယခင်ပထမအကြိမ်
များကို အထူးအားပြုပြီး ရေးကို အထူးအားပြုပြီး ကြပါသည်။
စာပေ၊ စာရင်းစာ၊ ယက္ခဏာ၊ လက်ထပ်၊ ပန်းဂုံ၊ မွေးမြူရေး၊
အရောင်းစာပေ၊ စာရင်းပျက်စီးမှုစာပေကို ယခင် လုပ်ငန်း
ကြပါသည်။

အရင်းအမြစ်အရင်းအမြစ်အရင်းအမြစ်များ - ရွှေတွင်းကျွန်းကျေးရွာတွင်
စာပေအကျဉ်း၊ စာရင်းအကျဉ်း၊ ဂျပန်-ဝယ်ကရင်း၊
မြစ်များကို ပျက်စီးနေပါသည်။ ဝေါင်းများ ပျက်စီးနေသည်
အတွက် အရေးများ စာပေအရင်းအမြစ် အကျဉ်းအမြစ်
မြစ်များကို ပျက်စီးနေသဖြင့် ရွာများဝင် ပထမအကြိမ်ကျောင်းပျက်
ပျက်စီးမှုများ - ကျောင်းသား/သူများ အံ့ဩဖွယ်ဖြစ်နေပါ
သည်။

အိမ်ထောင်စဉ်
 မ - ၂၂၂
 ကျား - ၇၃

ကျား ၈၅၂

ဥစ္စာစနစ် အဆင့်သတ်မှတ်ခြင်း

Date ၂၄. ၉. ၁၉

စဉ်	အမည်	အိမ်ထောင်စဉ်စီး		စီးပွားရေးအခြေအနေ			လူဦးရေ		စုစုပေါင်း	မှတ်ချက်
		ကျား	မ	ရမ်းသာ	အဆင်ပြေ	အဆင်မပြေ	ကျား	မ		
၁၈	ဦးအုံးစို	✓		✓			၂	၃	၅	
၂	ဦးသိန်းဝင်း	✓				✓	၁	၂	၃	
၃	ကျောက်သင်း	✓			✓		၁	၂	၃	
၄	ဒေါ်အေး		✓			✓	၁	၁	၂	
၅	ဒေါ်တူး		✓			✓	၁	၂	၃	
၆	ဦးမင်းစိုး	✓				✓	၁	၃	၄	
၇	ဦးစိန်ဖြူ	✓			✓		၃	၂	၅	
၈	ဦးထွန်းစိန်	✓				✓	၂	၁	၃	
၉	ဦးစံသိန်း	✓				✓	၃	၁	၄	
၁၀	ဒေါ်စိန်ဌေး		✓		✓			၁	၁	
၁၁	ဦးလှဌေး	✓			✓		၆		၆	
၁၂	ဦးဖြူစိန်	✓			✓		၂	၂	၄	
၁၃	ဦးအုံးအိ	✓			✓		၄	၂	၆	
၁၄	ဒေါ်အေးခင်စိန်		✓		✓			၁	၁	
၁၅	ဦးလင်းလင်းအောင်	✓			✓		၁	၂	၃	
၁၆	ဦးမျိုးမောင်	✓			✓		၃	၁	၄	
၁၇	ဦးငြိမ်းဌေး	✓			✓		၁	၃	၄	
၁၈	ဦးဂြိန်	✓			✓		၂	၃	၅	
၁၉	ဦးတင်မာ	✓			✓		၂	၂	၄	
၂၀	ဒေါ်ခင်မာ		✓		✓			၁	၁	
၂၁	ဦးဌေးမောင်	✓			✓		၁	၁	၂	
၂၂	ဦးတင်မာ	✓		✓			၄	၂	၆	

၁၇ ၅ ၂ ၁၄ ၆ ၄၁ ၃၀ ၇၁

ဥပဒေ အဆင့်သတ်မှတ်ခြင်း

Date ----- 10

စဉ်	အမည်	အိမ်ထောင်ဦးစီး		စီးပွားရေးအခြေချနေ			လူဦးရေ		စုစုပေါင်း	မှတ်ချက်
		ကျား	မ	ချမ်းသာ	အဆင်ပြေ	အဆင်မပြေ	ကျား	မ		
၂၃	ဦးဥဒိုဇော်	✓			✓		၅	၄	၉	
၂၄	ဦးဖြင့်ပိုင်	✓			✓		၄	၀	၅	
၂၅	ဦးကျော်ဥဒို	✓			✓		၃	၄	၇	
၂၆	ဦးခိုင်သိန်း	✓			✓		၂	၃	၅	
၂၇	ဦးဖင်းအောင်	✓			✓		၀	၂	၂	
၂၈	ဒေါ်အေးဖြင့်		✓		✓			၂	၂	
၂၉	ဦးဇော်ဖင်း	✓				✓	၂	၂	၄	
၃၀	ဒေါ်ဝင်းစိ		✓	✓			၃	၃၄	၃၇	
၃၁	ဦးကျော်ပိုင်	✓			✓		၂	၃	၅	
၃၂	ဦးဆန်းကိုဝင်း	✓			✓		၂	၀	၂	
၃၃	ဦးအောင်မျိုးအောင်	✓			✓		၂	၀	၂	
၃၄	ဦးအောင်မြင်ဆွေ	✓				✓	၃	၃	၆	
၃၅	ဦးဝင်းပိုင်	✓			✓		၃	၃	၆	
၃၆	ဦးကျော်ပိုင်	✓			✓		၃	၂	၅	
၃၇	ဦးကျော်ကာ	✓			✓		၃	၂	၅	
၃၈	ဦးဇော်ဖင်း	✓			✓		၂	၂	၄	
၃၉	ဦးဆန်းနိုင်ဝင်း	✓			✓		၂	၂	၄	
၄၀	ဦးဥဒိုဇော်	✓			✓	✓	၀	၃	၃	
၄၁	ဇော်နိုင်စေတီ	✓			✓		၂	၃	၅	
၄၂	ဒေါ်အေးဖြင့်	✓		✓			၄	၄	၈	
၄၃	ဦးကဲဝင်း	✓			✓		၄	၇	၁၁	

၁၉၂ ၂ ၁၆ ၃ ၅၃ ၅၈ ၁၁၁

ဥပဒေ အဆင့်သတ်မှတ်ခြင်း

Date ----- 12

စဉ်	အမည်	အိမ်ထောင်ဦးစီး		စီးပွားရေးအခြေနေ			လူဦးရေ		စုစုပေါင်း	မှတ်ချက်
		ကျား	မ	ချမ်းသာ	အဆင်ပြေ	အဆင်မပြေ	ကျား	မ		
၆၆	ဒေါ်ခင်အေး	✓	✓		✓		၁	၃	၄	
၆၇	ဒေါ်နုနု		✓		✓		၁	၃	၄	
၆၈	ဒေါ်အေးအေး	✓			✓		၁	၃	၄	
၆၉	ဒေါ်မိုးမိုး		✓	✓				၁	၁	
၇၀	ဒေါ်ခင်အေး	✓			✓		၁	၁	၂	
၇၁	ဒေါ်အေးအေး	✓			✓		၃	၃	၆	
၇၂	ဒေါ်အေးအေး	✓			✓		၁	၁	၂	
၇၃	ဒေါ်အေးအေး	✓			✓		၁	၃	၄	
၇၄	ဒေါ်အေးအေး		✓		✓		၁	၃	၄	
၇၅	ဒေါ်အေးအေး	✓			✓		၃	၃	၆	
၇၆	ဒေါ်အေးအေး	✓			✓		၃	၃	၆	
၇၇	ဒေါ်အေးအေး	✓		✓			၃	၃	၆	
၇၈	ဒေါ်အေးအေး		✓			✓	၃	၃	၆	
၇၉	ဒေါ်အေးအေး		✓		✓		၃	၃	၆	
၈၀	ဒေါ်အေးအေး	✓			✓		၃	၃	၆	
၈၁	ဒေါ်အေးအေး	✓			✓		၃	၃	၆	
၈၂	ဒေါ်အေးအေး	✓			✓		၃	၃	၆	
၈၃	ဒေါ်အေးအေး	✓			✓		၃	၃	၆	
၈၄	ဒေါ်အေးအေး	✓			✓		၃	၃	၆	
၈၅	ဒေါ်အေးအေး	✓			✓		၃	၃	၆	
၈၆	ဒေါ်အေးအေး	✓			✓		၃	၃	၆	
၈၇	ဒေါ်အေးအေး	✓			✓		၃	၃	၆	
၈၈	ဒေါ်အေးအေး	✓			✓		၃	၃	၆	
၈၉	ဒေါ်အေးအေး	✓			✓		၃	၃	၆	
၉၀	ဒေါ်အေးအေး	✓			✓		၃	၃	၆	

၁၆
၆၃
၁၈
၁
၃၀
၃၃
၄၃

၄၀
၃၃

ဥပဒေ အဆင့်သတ်မှတ်ခြင်း

Date ----- 13

စဉ်	အမည်	အိမ်ထောင်စဉ်းစီး		စီးပွားရေးအခြေနေ			လူဦးရေ		စုစုပေါင်း	မှတ်ချက်
		ကျား	မ	ချမ်းသာ	အဆင်မပြေ	အဆင်မပြေ	ကျား	မ		
၈၈	ဦးခင်မောင်မြင့်	✓		✓			၁	၁	၂	
၈၉	ဦးစိုးကျော်	✓			✓		၁	၁	၂	
၉၀	ဦးဝင်းဆွေ	✓			✓		၁	၁	၂	
၉၁	ဦးကျော်	✓			✓		၁	၁	၂	
၉၂	ဦးမင်းစိန်	✓			✓		၁	၁	၂	
၉၃	ကျော်စွာ	✓			✓		၁	၁	၂	
၉၄	ဒေါ်မြင့်စိန်		✓		✓		၁	၁	၂	
၉၅	ဦးစွာမောင်	✓		✓			၁	၁	၂	
၉၆	ဦးဝင်းဌာ	✓			✓		၁	၁	၂	
၉၇	ဦးဖွဲ့ကြီး	✓			✓		၁	၁	၂	
၉၈	ဦးကျော်စိန်	✓			✓		၁	၁	၂	
၉၉	ဦးကျော်စွာ	✓			✓		၁	၁	၂	
၁၀၀	ဦးကျော်စွာ	✓		✓			၁	၁	၂	
၁၀၁	ဦးကျော်စွာ	✓	✓			✓		၁	၁	
၁၀၂	ဦးကျော်စွာ	✓			✓		၁	၁	၂	
၁၀၃	ဒေါ်မာမာ		✓			✓		၁	၁	
၁၀၄	ဦးကျော်စွာ	✓			✓		၁	၁	၂	
၁၀၅	ဦးကျော်စွာ	✓		✓			၁	၁	၂	
၁၀၆	ဦးကျော်စွာ	✓			✓		၁	၁	၂	
၁၀၇	ဦးကျော်စွာ	✓			✓		၁	၁	၂	
၁၀၈	ဦးကျော်စွာ	✓			✓		၁	၁	၂	
၁၀၉	ဦးကျော်စွာ	✓			✓		၁	၁	၂	
၁၁၀	ဦးကျော်စွာ	✓			✓		၁	၁	၂	

၁၉၃ ၄ ၁၆ ၂ ၃၇ ၃၈ ၇၅

ဥပဒေ အဆင့်သတ်မှတ်ခြင်း

စဉ်	အမည်	အိမ်ထောင်ဦးစီး		စီးပွားရေးအခြေနေ			လူဦးရေ		စုစုပေါင်း	မှတ်ချက်
		ကျား	မ	ချမ်းသာ	အဆင်မပြေ	အဆင်မပြေ	ကျား	မ		
၁၀၆	ဦးကျွန်	✓			✓		၂	၁	၃	
၁၀၇	ဦးစိုးမိုး	✓			✓		၂	၁	၃	
၁၀၈	ဦးစောကျင်	✓			✓		၂	၂	၄	
၁၀၉	ဦးမျိုးဝင်း	✓			✓		၂	၂	၄	
၁၁၀	ဦးမျိုးဦး	✓			✓		၂	၂	၄	
၁၁၁	ဦးအောင်ကျော်	✓			✓		၂	၂	၄	
၁၁၂	ဦးမြင့်ကျော်	✓			✓		၂	၂	၄	
၁၁၃	ဦးအောင်သန်း	✓			✓		၂	၂	၄	
၁၁၄	ဒေါ်ဝင်းဝင်း		✓			✓		၂	၂	
၁၁၅	ဦးကျော်ဝင်း	✓			✓		၂	၂	၄	
၁၁၆	ဦးစိန်အောင်	✓			✓		၂	၁	၃	
၁၁၇	ဦးဦးစိန်	✓			✓		၂	၁	၃	
၁၁၈	ဦးမျိုးဝင်း	✓			✓		၂	၁	၃	
၁၁၉	ဦးမျိုးဦး	✓		၄		✓	၂	၂	၄	
၁၂၀	ဦးစောကျော်	✓			✓		၂	၂	၄	
၁၂၁	ဦးကျော်စွာ	✓			✓		၂	၂	၄	
၁၂၂	ဦးကျော်စွာ	✓			✓		၂	၂	၄	
၁၂၃	ဦးကျော်စွာ	✓			✓		၂	၂	၄	
၁၂၄	ဦးကျော်စွာ	✓			✓		၂	၂	၄	
၁၂၅	ဒေါ်ဇော်ကြည်		✓		✓			၂	၂	
၁၂၆	ဦးစောကျော်စွာ	✓		✓			၂	၁	၃	
၁၂၇	ဒေါ်ကျွန်း		✓		✓		၂	၂	၄	

၂၂ ၁ ၁၇ ၂ ၅၀ ၁၂ ၁၀၂

အင်းဝမင်းများ (ရာဇဝင်များနှင့်ပတ်သက်)

ရာဇဝင်တို့ - တစ်ဖန်လူမယတ် ဗုဒ္ဓဘုရား၊ နတ်၊ အဘိဓမ္မာ၊ ရွှေစင်္ကြာ၊ ဖြစ်ပါသည်။ - နတ်၊ အဘိဓမ္မာ၊ ဗုဒ္ဓဘုရား၊ နတ်၊ အဘိဓမ္မာ၊ ရွှေစင်္ကြာ၊ ဖြစ်ပါသည်။ - ဖိတ်တင်၊ ကျွန်ုပ်တို့ မြေ ဝတ်ကျတစ်ဖန်လူမယတ်ကတိအောင်၊ ရာဇဝင်ဖြစ်ပါသည်။

ဗုဒ္ဓဘုရား - ရွှေစွန်းကျွန်းကျေးရွာတွင် ကဆုန်၊ နတ်၊ ဝါဆို၊ ဝါခေါင်၊ တော်ပဝလင်း၊ ဖိတ်တင်၊ ကျွန်ုပ်တို့၊ တန်ဆောင်များ၊ နတ်တော်၊ ဖြစ်ပါသည်။ တွင်တော်ပဝလင်းများ၊ ဗုဒ္ဓဘုရား၊ ဖိတ်တင်၊ ကျွန်ုပ်တို့၊ ဖြစ်ပါသည်။ - တန်ဆောင်၊ ကဆုန်၊ နတ်၊ ဝါဆို၊ နတ်တွင် တန်ဆောင်များ၊ ဖြစ်ပါသည်။

ဗုဒ္ဓဘုရားများ - တန်ဆောင်၊ ဝါဆို၊ ဝါခေါင်၊ ဖိတ်တင်၊ ကျွန်ုပ်တို့၊ တန်ဆောင်များ၊ ဖြစ်ပါသည်။ တော်ပဝလင်းများတွင် ရာဇဝင်ကဏ္ဍ၊ ဗုဒ္ဓဘုရားများ၊ ဖြစ်ပါသည်။

ကျွန်းစာရေး - ရွှေစွန်းကျွန်းကျေးရွာတွင် ဝါဆို၊ ဝါခေါင်၊ တော်ပဝလင်း၊ ဖိတ်တင်၊ ကျွန်ုပ်တို့၊ တန်ဆောင်များ၊ ဖြစ်ပါသည်။ တွင် တန်ဆောင်များ၊ ဖြစ်ပါသည်။

အင်းဝမင်းများ - ရွှေစွန်းကျွန်းကျေးရွာတွင် ဖိတ်တင်၊ ကျွန်ုပ်တို့၊ တန်ဆောင်များ၊ နတ်တော်၊ ဖြစ်ပါသည်။ တစ်ဖန်လူမယတ်များတွင် အင်းဝမင်း ဖြစ်ပါသည်။

မိမိအိမ်ထဲမှာ ပထမခြင်း နေတာ :

စဉ်	အကုန် န ခြင်း	အထွေ ထွေ	အထွေ ထွေ ကျမ်းစဉ် ခြင်းပေ
၁-	တောကပ်ပေ	က / မ	က / မ
၂-	တက်ချုပ်	မ	မ
၃-	ထိုးတက်	က	က
၄-	ယကျွန်း	မ	မ
၅-	ကန်ပေစာ	က	က
၆-	ပန်းဂုံ	ကနမ	ကနမ
၇-	မွေးမြူရေး	က/မ	က/မ
၈-	အကုန်ပေးကပ်	က/မ	က/မ
၉-	ထိုးကျွန်း	မ	မ
၁၀-	၇	က/မ	က/မ
၁၁-	တပေခွေခွေ	က/မ	က/မ
၁၂-	မိုးတက်	က/မ	က/မ

ဓမ္မကုသိုလ်ကုသိုလ် (ဧည့်သည်များအတွက်)

မြို့နယ် / ငါးစွန်း

ဧည့်သည်များအား နေထိုင်ခွင့်ပေးရန် အခြေပြုရမည့်

ရက်စွဲ ၁၉-၁၀-၁၉

အမျိုးအစား	သက်တမ်း / နေထိုင်ခွင့်ပေးရန်	အိမ်ထောင်စု အရေအတွက်	%
အမျိုးအစား	ဧည့်သည်များအား နေထိုင်ခွင့်ပေးရန် အခြေပြုရမည့်	၁၈	၁၃.၆၃
အမျိုးအစား	ဧည့်သည်များအား နေထိုင်ခွင့်ပေးရန် အခြေပြုရမည့်	၁၀၀	၇၅.၃၇
အမျိုးအစား	ဧည့်သည်များအား နေထိုင်ခွင့်ပေးရန် အခြေပြုရမည့်	၁၅	၁၁.၀၀
စုစုပေါင်း		၁၃၃	၁၀၀

ကျေးဇူး ခြံလှူပေးပါ

ဧည့်သည်များအား နေထိုင်ခွင့်ပေးရန် အခြေပြုရမည့်
CF/TF

သုံးသပ်ချက် (အဖွဲ့ကစည်း) ချိတ်ဆက်မှုပုံစံ ၁

ကျေးရွာကွင်းရှိ အဖွဲ့ကစည်းများ - အုတ်ချွန်ရေး၊ NLD၊ အမျိုးသမီးကွဲ၊ ပရဟိတ၊
 စန္ဒရီ၊ အမျိုးသမီးရေးရာ၊ အမျိုးသမီးကွဲ၊ မိမိနှင့် ကလေး ကွဲ၊
 ကျန်းမာရေးကွဲ၊ မလ္လာရေးကွဲ၊ အမေ့စဉ်စီမံကိန်း၊ မီးအာဇာ၊ ကြံ့ခိုင်ရေး
 မီးအာဇာ၊ အမေ့စဉ်စီမံကိန်း အဖွဲ့များအဖွဲ့အစည်းများ ချိတ်ဆက်ဆောင်ရွက်
 ကြပါအံ့

ကျေးရွာအဖွဲ့အစည်းများ - မီးအာဇာ၊ မြို့နယ်အဖွဲ့စီမံကိန်း၊ မြို့နယ်အဖွဲ့အစည်းများ၊
 မြို့နယ်မလ္လာရေး၊ မြို့နယ်ကျန်းမာရေးကွဲများအဖွဲ့အစည်းဆောင်ရွက်မှု
 ရှိပါမည်

မန္တလေးတိုင်းဒေသကြီး၊ ဝေဟနဇွန်၊ ဝေဟနဇွန်

အမျိုးအမည်: -----
အမျိုးအစား: -----

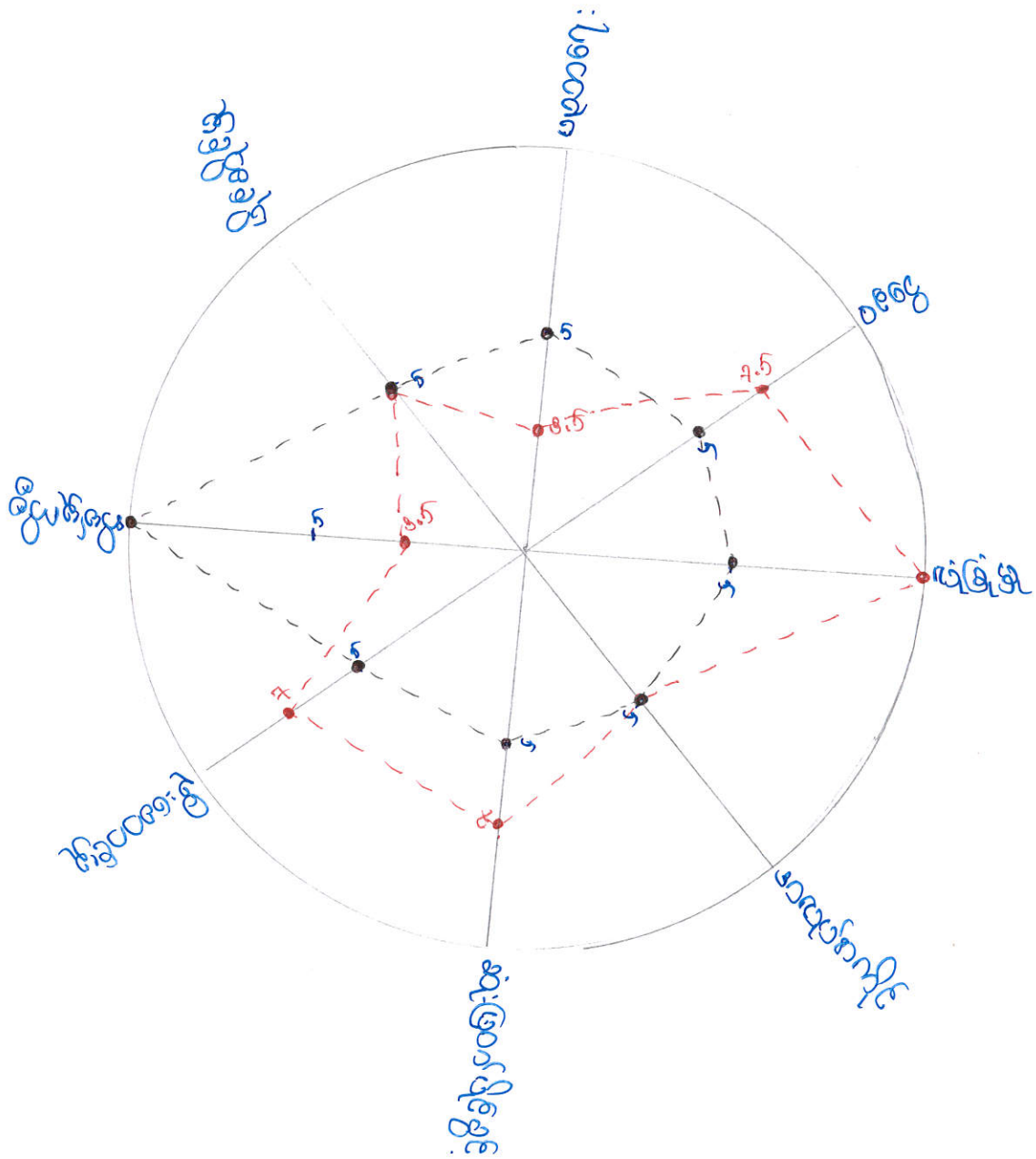

ဆုံးအောင်ချက် ဖတ်ပင် ဖြစ်သော ၁

ဖြစ်သော - ရွှေဝင်းကျေးရွာအထက်က ဖြစ်သော ဖြစ်သော ကျောင်း : ခြံစည်း : ဂျိုး : အောင်ကျောင်း :
အမျိုး : ဖြစ်ပါသည်။

အကျိုးအောင်ကျောင်း - ကလေးများ စတင်ပညာပေးခြင်း : ကျောင်းပညာပေး ပျက်စီးခြင်း :
ဖွဲ့စည်းပေးခြင်း : ကျောင်းပညာ : ကျောင်းပညာ : ဖွဲ့စည်း
ပေးခြင်း

အကြောင်းအရင်း - နားနား ဖြစ်ပျက်၊ ကျန်းမာခြင်း : ခြံစည်း : ခြံစည်း : နှစ်ပေါင်း
ကြာမြင့်ခြင်း

အကြောင်းအရင်း - အထူးအထူး ဖြစ်ပျက်ခြင်း ဖြစ်ပျက်ခြင်း : အထူးအထူး ကျောင်း : အထူးအထူး
ခြင်း

- အထူးအထူး ဖြစ်ပျက်ခြင်း ဖြစ်ပျက်ခြင်း : ခြံစည်း : ခြံစည်း

မြေအောက်အစိတ်ပင်

မြေအောက်အစိတ်ပင်, ရွှေတစ်ကုန်း, ကျေးရွာ



အစိတ်ပင်အစိတ်ပင်

အစိတ်ပင်အစိတ်ပင်
 အစိတ်ပင်အစိတ်ပင်

မြေအောက်



အစိတ်ပင်အစိတ်ပင်



လူထုဗဟိုပြုစီမံကိန်းစီမံကိန်းလက်စွဲ

အပိုင်း-၃ ၂၉.၉.၂၀၁၅

ပုံစံစ-၁ ကျေးရွာအခြေခံအချက်အလက်များ (Form PC 1)

လမ်းညွှန်ချက်/ ကျေးရွာတစ်ရွာသို့ ပထမဆုံး မိတ်ဆက်ခရီးသွားရောက်သောအခါ လူထုစည်းရုံးရေးမှူးသည် ကျေးရွာခေါင်းဆောင်များအားကျေးရွာအချက်အလက်များကိုမေတ္တာရပ်ခံ၍တောင်းခံရသည်။ ဤအချက်အလက်များကိုစီမံကိန်းမိတ်ဆက်အစည်းဝေးမတိုင်မီတောင်းခံရမည်။ စီမံကိန်းမိတ်ဆက်အစည်းဝေးတွင် လူထုစည်းရုံးရေးမှူးသည် ဤအချက်အလက်များအားစစ်ဆေးပြီးမှန်ကန်အောင်ပြုလုပ်ရမည်။ ပြီးနောက်တွင် လူထုစည်းရုံးရေးမှူးမှ သတင်းအချက်အလက်ထဲသို့ Tablets မှတစ်ဆင့် ဖြည့်သွင်းရမည်။

ကျေးရွာအုပ်ချုပ်ရေးမှူးအမည် <u>ဒေါ်ဇော်စု</u>	ကျေးရွာအုပ်ချုပ်ရေးမှူး၏ဖုန်းနံပါတ် <u>၀၅-၉၅၀၅၃၆၂</u>	လူထုစည်းရုံးရေးမှူး၏အမည် <u>ဒေါ်ဂေါ်ဂေါင်</u>
ပြည်နယ်/တိုင်းဒေသကြီး <u>ဗဟိုဒေသ</u>	မြို့နယ် <u>ကျေးရွာအုပ်စု</u>	ကျေးရွာ <u>ရွာစွယ်ကုန်း</u>

က. လူဦးရေ

လူမျိုးစု	အိမ်ထောင်စုအရေအတွက်	ကိုးကွယ်သည့်ဘာသာ	အိမ်ထောင်စုအရေအတွက်
လူမျိုးစု (၁) <u>ဗမာ</u>	<u>၅၃၄</u>	ဘာသာ(၁) <u>ဗုဒ္ဓ</u>	<u>၅၃၄ စု ၅၂၅ ဦး</u>
လူမျိုးစု (၂) -----		ဘာသာ(၂) -----	
လူမျိုးစုရော -----		ဘာသာရော -----	

<u>၅၅၂</u>	အမျိုးသား(အရေအတွက်)	အမျိုးသမီး(အရေအတွက်)
လူဦးရေ	<u>၃၇၇</u>	<u>၁၇၅</u>
အိမ်ထောင်စုဦးစီး	<u>၁၃၄</u>	<u>၇၃</u>

(ခ) လက်လှမ်းမီအသုံးပြုနိုင်သည့်အဆောက်အဦများ

စာသင်ကျောင်း	အမှတ်ခြစ်ပါ	ကျန်းမာရေး	အမှတ်ခြစ်ပါ	ဘာသာရေးအဆောက်အဦ	အမှတ်ခြစ်ပါ
အထက်တန်းကျောင်း	<input type="checkbox"/>	ဆေးရုံ	<input type="checkbox"/>	စေတီ	<input checked="" type="checkbox"/>
အလယ်တန်းကျောင်း	<input checked="" type="checkbox"/>	ကျန်းမာရေးဌာန	<input type="checkbox"/>	ဘုန်းကြီးကျောင်း	<input checked="" type="checkbox"/>
မူလတန်းကျောင်း	<input checked="" type="checkbox"/>	ကျန်းမာရေးဌာနခွဲ	<input type="checkbox"/>	ဟိန္ဒူဘုရားကျောင်း	<input type="checkbox"/>
မူကြိုကျောင်း	<input type="checkbox"/>	ဆေးပေးခန်း	<input type="checkbox"/>	ခရစ်ယာန်ကျောင်း	<input type="checkbox"/>
အခြား	<input type="checkbox"/>	အခြား	<input type="checkbox"/>	ဗလီ	<input type="checkbox"/>
				အခြား	<input type="checkbox"/>
မှတ်ချက်		မှတ်ချက်		မှတ်ချက်	



လူထုပဟိုပြုစီမံကိန်း၊စီမံကိန်းလက်စွဲ
အပိုင်း-၃ ၂၉.၉.၂၀၁၅

(ဂ) ကျွမ်းကျင်သူများမှတ်တမ်း ၊ ကျေးရွာတွင်နေထိုင်သော သို့မဟုတ် တခြားရွာမှလာရောက်သောကျွမ်းကျင်သူများ

(၁)စာသင်ကျောင်း			(၂)ကျန်းမာရေး			(၃)လက်မှုပညာရှင်		
	ရွာတွင်နေထိုင်သူ	အခြားရွာမှလာသူ		ရွာတွင်နေထိုင်သူ	အခြားရွာမှလာသူ		ရွာတွင်နေထိုင်သူ	အခြားရွာမှလာသူ
မူလတန်းပြဆရာ၊ဆရာမ	၂ <input type="checkbox"/>	၃ <input type="checkbox"/>	ဆရာဝန်	<input type="checkbox"/>	<input type="checkbox"/>	လက်သမား	၂၅ <input type="checkbox"/>	၅ <input type="checkbox"/>
အထက်တန်းပြဆရာဆရာမ	<input type="checkbox"/>	<input type="checkbox"/>	လက်ထောက်ကျန်းမာရေးမှူး	<input type="checkbox"/>	<input type="checkbox"/>	ပန်းရံ	၃ <input type="checkbox"/>	၉ <input type="checkbox"/>
အလယ်တန်းပြဆရာ၊ဆရာမ	၂ <input type="checkbox"/>	၃ <input type="checkbox"/>	အမျိုးသမီးကျန်းမာရေးဆရာမ	<input type="checkbox"/>	၂ <input type="checkbox"/>	လျှပ်စစ်ဆိုင်ရာ	၃ <input type="checkbox"/>	<input type="checkbox"/>
မူကြိုဆရာ၊ဆရာမ	<input type="checkbox"/>	<input type="checkbox"/>	အရံသားဖွား	၂ <input type="checkbox"/>	<input type="checkbox"/>	ရေပိုက်သွယ်သူ	၃ <input type="checkbox"/>	<input type="checkbox"/>
အခြား	<input type="checkbox"/>	<input type="checkbox"/>	ပြည်သူ့ကျန်းမာရေးလုပ်သား (၁)/(၂)	၂ <input type="checkbox"/>	<input type="checkbox"/>	စက်ပြင်ဆရာ	၃ <input type="checkbox"/>	<input type="checkbox"/>
မှတ်ချက်			မှတ်ချက်			မှတ်ချက်		

(ဃ) ကျေးရွာသို့ ရောက်ရှိနိုင်သည့်လမ်းအခြေအနေ /ကျေးရွာတစ်ရွာသည် ၎င်း၏ကျေးရွာအုပ်စုနှင့် ဆက်သွယ်ထားသောလမ်းအခြေအနေ(အောက်ပါတို့ကိုပိုင်းပါ)

ကျောက်ကြမ်းလမ်း ကတ္တရာလမ်း ကွန်ကရစ်လမ်း မော်တော်ဆိုင်ကယ်လမ်း
 ကျောက်ခင်းလမ်း မြေသားလမ်း လူသွားလမ်း အခြား _____

(င) ကျေးရွာဖွံ့ဖြိုးမှုစီမံချက်

- (၁) လူထုပဟိုပြုစီမံကိန်းမစတင်မီ ဤကျေးရွာတွင်ကျေးရွာဖွံ့ဖြိုးမှု စီမံချက်ရှိခဲ့ပါသလား? ပိုင်းပါ
ရှိပါသည်/မရှိပါ/မသိပါ
- (၂) ရှိခဲ့ပါလျှင် ဤစီမံချက်ကို မည်သည့် ခုနှစ်တွင်ပြင်ဆင်ခဲ့ပါသနည်း? နှစ်- ၂၀၁၄ /မသိပါ
- (၃) ဤစီမံချက်ကို မြို့နယ်မှအတည်ပြုခဲ့ပါသလား? ပြုခဲ့ပါသည်/မပြုခဲ့ပါ /မသိပါ

(စ) ခရီးအကွာအဝေး

- (၁) ဤကျေးရွာ၏ပဟိုမှ၎င်းကျေးရွာအုပ်စု၏ပဟိုအထိခရီးမိုင်မည်မျှကွာဝေးသနည်း? မိုင်- ၃ /မသိပါ
- (၂) ဤကျေးရွာမှ ၎င်းကျေးရွာအုပ်စုပဟိုအထိသွားလာရာတွင်ကြာမြင့်သည့်အချိန်

ခြောက်သွေ့ရာသီတွင်ကြာချိန် - ၁:၅၀ ----- ထော်လာဂျီ/မော်တော်ဆိုင်ကယ်/ခြေလျှင်/လား/မော်တော်ဘုတ်/
 အခြား ----- ၁၅မိနစ် -----
 မိုးရာသီတွင်ကြာချိန် - ၁:၃၀ ----- ထော်လာဂျီ/မော်တော်ဆိုင်ကယ်/ခြေလျှင်/လား/မော်တော်ဘုတ်/
 အခြား ----- ၃၀မိနစ် -----

(ဆ) ပတ်ဝန်းကျင်ဆိုင်ရာသဘာဝဘေးအန္တရာယ် -

ဤကျေးရွာတွင်ကြီးခြင်းကဲ့သို့ သဘာဝဘေးအန္တရာယ်ကျရောက်ဖူးခြင်းရှိပါသလား။
 မရှိပါ ရှိပါသည် ရှိလျှင်ဖော်ပြပါ - ကျေးရွာခြင်း (ချော့အိရေ)



(ဇ) ကျေးရွာတွင် ဖွဲ့စည်းထားသော အဖွဲ့အစည်းများ

လူထုဗဟိုပြုစီမံကိန်းမတိုင်မီ ဤကျေးရွာတွင် ကျေးရွာဖွံ့ဖြိုးရေးအတွက် အစိုးရ(သို့)ရွာသားများကိုယ်တိုင်(သို့) စီမံကိန်းတစ်ခုခုမှ ဖွဲ့စည်းထားသည့် အဖွဲ့အစည်းများရှိပါသလား။

(၁) မြန်မာ့ရောင်

(၂) အုန်းကုလိရေးအဖွဲ့

ကျေးရွာခေါင်းဆောင်

အမည် ဦးမြင့်စိုး

လက်မှတ် [Signature] နေ့စွဲ

လူထုစည်းရုံးရေးမှူး

အမည်

လက်မှတ် နေ့စွဲ





လူထုဗဟိုပြုစီမံကိန်းစီမံကိန်းလက်စွဲ

အပိုင်း-၃ ၂၉.၉.၂၀၁၅

ပုံစံ စ-၂ - စီမံကိန်းစက်ဝန်းအချိန်ဇယား (PC 2)

လမ်းညွှန်ချက်-သက်ဆိုင်ရာလူထုစည်းရုံးရေးမှူး/လက်ထောက်နည်းပညာနည်းပညာမှူးများမှ စီမံကိန်းစက်ဝန်းအဆင့်တစ်ခုစီ ပြီးစီးတိုင်းကျေးရွာနှင့် ကျေးရွာအုပ်စု အတွက်ဤပုံစံကိုဖြည့်သွင်းရမည်။

စည်းရုံးရေးမှူး/ဝန်ထမ်း အမည် ဒေါ်ဂေါ်ဂေါင်

နေ့စွဲ ၁၅.၃.၁၆ စက်ဝန်းအားအမှတ်ခြစ်ပါ စက်ဝန်း(၁) စက်ဝန်း(၂) စက်ဝန်း(၃) စက်ဝန်း (၄)

ပြည်နယ်/တိုင်း မန္တလေး မြို့နယ် ပုသိမ် ကျေးရွာအုပ်စု ရွှေစိန် ကျေးရွာ ရွှေတွင်းကုန်း

စီမံကိန်းဆောင်ရွက်မှုအဆင့်များ	နေ့စွဲ		အစည်းအဝေးတွင်တက်ရောက်သူအရေအတွက်			
	စတင်သည့်နေ့	ပြီးဆုံးသည့်နေ့	အမျိုးသားအရေအတွက်	အမျိုးသမီးအရေအတွက်	အိမ်ထောင်စုအရေအတွက်	လူမျိုးစုတက်ရောက်သူအရေအတွက်နှင့် လူမျိုးစုအမည်
၁. ကျေးရွာစီမံကိန်း မိတ်ဆက်အစည်းအဝေး	၁၄.၃.၁၆	၁၄.၃.၁၆	၄၃	၃၇	၇၅	၇၅ မမာ
၂. ကျေးရွာဖွံ့ဖြိုးရေး စီမံချက်ရေးဆွဲခြင်း အစည်းအဝေး	၁၅.၃.၁၆	၁၅.၃.၁၆	၄၀	၃၀	၇၀	၇၀ မမာ
၃. ကျေးရွာအုပ်စု လုပ်ငန်း ဆုံးဖြတ်ချက်ချသည့်အစည်းအဝေး	၁၆.၃.၁၆	၁၆.၃.၁၆	၂၃	၁၇	၃၈	၃၈ မမာ
၄. မြို့နယ်အဆင့်စီမံကိန်းရေးဆွဲရေးနှင့်အကောင်အထည်ဖော်ရေးကော်မတီ၏ စီမံကိန်း သုံးသပ်မှုအစည်းအဝေး			မလို	မလို	မလို	မလို
၅. မြို့နယ် စီမံကိန်းရေးဆွဲရေးနှင့်အကောင်အထည်ဖော်ရေးကော်မတီ၏ဆုံးဖြတ်မှုကို ရွာသို့ အသိပေးအကြောင်းကြားသည့်အစည်းအဝေး	၁၇.၅.၁၆	၁၇.၅.၁၆	၁၁	၆	၁၇	၁၇ မမာ
၆. စီမံကိန်းလုပ်ငန်းခွဲစီမံချက်ရေးဆွဲခြင်း အစည်းအဝေး	မလို	မလို	မလို	မလို	မလို	မလို
၆.၁။ စီမံကိန်းလုပ်ငန်း အကောင်အထည်ဖော်ရေးအစီအစဉ် ရေးဆွဲခြင်း	၁၈.၆.၁၆	၁၈.၆.၁၆	၈	၆	၁၄	၁၄ မမာ
၆.၂။ ဝယ်ယူရေးအစီအစဉ် ရေးဆွဲခြင်း	၁၉.၆.၁၆	၁၉.၆.၁၆	၁၀	၆	၁၆	၁၆ မမာ



လူထုဗဟိုပြုစီမံကိန်း၊စီမံကိန်းလက်စွဲ
အပိုင်း-၃ ၂၉.၉.၂၀၁၅

၆.၃။ဘဏ္ဍာရေးကုန်ကျမှု လျာထားအစီအစဉ် ရေးဆွဲခြင်း						
၆.၄။ပြင်/ထိန်းအစီအစဉ် ရေးဆွဲခြင်း						
၇. စီမံကိန်းလုပ်ငန်းခွဲ တိုးတက်မှု စောင့်ကြည့်လစဉ်အစည်းအဝေး	မလို	မလို	မလို	မလို	မလို	မလို
၇.၁။ အစည်းအဝေး ပထမအကြိမ်						
၇.၂။ အစည်းအဝေး ဒုတိယအကြိမ်						
၇.၃။ အစည်းအဝေး တတိယအကြိမ်						
၈. စီမံကိန်းလုပ်ငန်းခွဲ အပြီးသတ်စစ်ဆေးခြင်း အစည်းအဝေး						
၉. လူထုစစ်ဆေးပွဲအစည်းအဝေး						



လူထုဗဟိုပြုစီမံကိန်းစီမံကိန်းလက်စွဲ

အပိုင်း-၃ ၂၉.၉.၂၀၁၅

ပုံစံ ၈-၃ ကျေးရွာဖွံ့ဖြိုးရေး ဦးစားပေးအစီအစဉ် (Form PC 3)

လမ်းညွှန် ချက် /အဆင့်(၃)ကျေးရွာမှော်မှန်းချက်အစည်းအဝေးပြီးဆုံးသောအခါ ကျေးရွာစီမံကိန်း အထောက်အကူပြု ကော်မတီသည် လူထုစည်းရုံးရေးမှူးအကူအညီဖြင့် ဤပုံစံကိုပြည့်စုံအောင် ဖြည့်သွင်းရမည်။ အားလုံးသော အခက်အခဲ အတားအဆီးများ၊ ဖွံ့ဖြိုးမှုဦးစားပေးအစီအစဉ်များ၊လူထုဗဟိုပြုစီမံကိန်း၏ ရန်ပုံငွေအရင်းအမြစ်နှင့် မသက်ဆိုင်သည့် လုပ်ငန်းများ အားလုံးကိုဖော်ပြရမည်။

လူထုစည်းရုံးရေးမှူး/ဝန်ထမ်း အမည် ဒေါ်ဂေါ်ဂေါင်

နေ့စွဲ ၁၄.၃.၁၆ စက်ဝန်းအား အမှတ်ခြစ်ပါ (✓) စက်ဝန်း(၁) စက်ဝန်း(၂) စက်ဝန်း(၃) စက်ဝန်း(၄)

ပြည်နယ်/တိုင်း မန္တလေး ပါးစုံမြို့နယ် ကျေးရွာအုပ်စု ရွှေအောင် ကျေးရွာ ရွှေတွင်းကျွန်း

က. အခက်အခဲအတားအဆီးများအားဆွေးနွေးခြင်း - ယခုလက်ရှိအခြေအနေတွင်ကျေးရွာဖွံ့ဖြိုးတိုးတက်ရေးအတွက် အဓိကအခက်အခဲအတားအဆီးများသည် မည်သည်များဖြစ်ပါသနည်း(အမျိုးသား/သမီး အနည်းဆုံးအခက်အခဲ ၅ ခုစီဖော်ပြပါ)

အမျိုးသား အဖွဲ့မှတင်ပြသောအခက်အခဲအတားအဆီးများ	အမျိုးသမီး အဖွဲ့မှတင်ပြသောအခက်အခဲအတားအဆီးများ
၁ <u>သင်္ဘောကျောင်း ပေးပေးခြင်း မရှိခြင်း</u>	၁ <u>ဆေးခန်း</u>
၂ <u>ရွာတွင်းလမ်း မြေပြင်ရေး</u>	၂ <u>ဝါသနာကျောင်း ဖွဲ့စည်းခြင်း</u>
၃ <u>ရွာချင်း ဆက်သွယ်ရေး</u>	၃ <u>စက်မှုရေးရာ</u>
၄ <u>ကျေးရွာအတွင်း စားနပ်ရိက္ခာ</u>	၄ <u>ရွာတွင်း လမ်း</u>
၅ <u>လျှပ်စစ်ဓာတ်အား</u>	၅ <u>လျှပ်စစ်ဓာတ်</u>

ခ. မှော်မှန်းခြင်း နောင်လာမည့် (၅)နှစ် အတွင်း ကျေးရွာဖွံ့ဖြိုးရေး မှော်မှန်းလျာထားချက်များအား တင်ပြပါ။

အမျိုးသားအဖွဲ့မှတင်ပြသောမှော်မှန်းချက်များ	အမျိုးသမီးအဖွဲ့မှတင်ပြသောမှော်မှန်းချက်များ
၁ <u>ကျောင်းပေးခြင်း၊ လမ်းပေးခြင်း၊ ရေပေးခြင်း</u>	၁ <u>ကျွန်းရွာအတွင်း ဆေးခန်း၊ ဆေးကုသရေး နေရာ</u>
၂ <u>ရွာတွင်းလမ်းပေးခြင်း</u>	၂ <u>ကျေးရွာအတွင်း ရေပေးရေး</u>
၃ <u>ရွာချင်းဆက်သွယ်ရေး</u>	၃ <u>ရွာတွင်း လမ်း</u>
၄ <u>ကျေးရွာအတွင်း စားနပ်ရိက္ခာ</u>	၄ <u>ကျေးရွာအတွင်း စားနပ်ရိက္ခာ</u>
၅ <u>ကျေးရွာအတွင်း လျှပ်စစ်ဓာတ်အား</u>	၅ <u>ကျေးရွာအတွင်း လျှပ်စစ်ဓာတ်အား</u>

ဂ. ဤကျေးရွာ၏ လာမည့်(၃)နှစ်အတွက် ဦးစားပေး ဖွံ့ဖြိုးတိုးတက်မှု လုပ်ငန်း အစီအစဉ်များအားဖော်ပြပါ။ (လူထုဗဟိုပြုစီမံကိန်း ရန်ပုံငွေအတွက် အဆိုပြုသော အစီအစဉ်များကိုဦးစားပေး အဆင့်အလိုက်ဖော်ပြပြီး ကျန်လူထုဗဟိုပြု စီမံကိန်း ရန်ပုံငွေအရင်းအမြစ်နှင့် မပတ်သက်သည့်အစီအစဉ်များလည်းဖော်ပြရန်ဖြစ်သည်)

ကျေးရွာအတွက်ဦးစားပေးဖွံ့ဖြိုး တိုးတက်မှု လုပ်ငန်းစဉ်များ	အဆိုပြုသူ (အမျိုးသားများ/ အမျိုးသမီးများ/ အမျိုးသား+အမျိုးသမီး)	လူထုဗဟိုပြုစီမံကိန်းအတွက်အဆိုပြု သည် (ဦးစားပေးအဆင့် အလိုက် ဖော်ပြပါ)	ခန့်မှန်း ကုန်ကျ စရိတ်	အကျိုးခံစား ခွင့်ရှိသူခန့်မှန်းခြေ အရေအတွက်
၁ <u>ဆေးခန်း</u>		<u>ဝါသနာကျောင်း မြေပြင်ရေး</u>	<u>၃၀၀၀၀</u>	<u>၂၀၀</u>
၂ <u>ဝါသနာကျောင်း</u>		<u>ဆေးခန်း</u>		
၃ <u>စက်မှုရေးရာ</u>		<u>ကျေးရွာ</u>		



လူထုဗဟိုပြုစီမံကိန်းစီမံကိန်းလက်စွဲ

အပိုင်း-၃ ၂၉.၉.၂၀၁၅

၄	ရွာတွင်းလမ်း		ရွာတွင်းလမ်း		32
၅	စာကြည့်တိုက်		ရွာချင်းဆက်သွယ်ရေး		
၆	လျှပ်စစ်ဓာတ်		စာကြည့်တိုက်		

ရွာချင်းဆက်သွယ်ရေး
 ဥက္ကဋ္ဌ၊ ကျေးရွာစီမံကိန်းအထောက်အကူပြုကော်မတီမှအတည်ပြုသည်။
 စာကြည့်တိုက်၊ လျှပ်စစ်ဓာတ်

အမည်- ဦးအေးကျော် လက်မှတ်- အေးကျော် နေ့စွဲ- -----

