

ပြည်ထောင်စု သမ္မတမြန်မာနိုင်ငံတော်အစိုးရ
စိုက်ပျိုးရေး၊ မွေးမြူရေးနှင့် ဆည်မြောင်းဝန်ကြီးဌာန
ကျေးလက်ဒေသဖွံ့ဖြိုးတိုးတက်ရေး



လူထုဗဟိုပြုစီမံကိန်း

National Community Driven Development Project (NCDDP)



ကျေးရွာဖွံ့ဖြိုးရေးအစီအစဉ်
သီးကုန်းကျေးရွာ
ငါန်းစွန်မြို့နယ်
၂၀၁၆ ခုနှစ်

မာတိကာ

- ၁- နိဒါန်း
- ၂- လူထုပူးပေါင်းပါဝင်သော လူမှုဆန်းစစ်ခြင်းနှင့် အကဲဖြတ်ခြင်း လုပ်ငန်းစဉ်အဆင့်ဆင့်
- ၃- လူထုပူးပေါင်းပါဝင်သော လူမှုဆန်းစစ်ခြင်းနှင့် အကဲဖြတ်ခြင်းလုပ်ငန်းစဉ်တွင် အသုံးပြုသော နည်းလမ်းများ
 - ကျေးရွာသမိုင်းကြောင်း
 - ကျေးရွာ၏ လူမှုရေးအရင်းအမြစ်ပြုမြေပုံ
 - ဥစ္စာဓန အဆင့်သတ်မှတ်ခြင်း
 - ရာသီခွင်ပြ ပြက္ခဒိန်
 - ပိုင်ဆိုင်မှုကို သုံးသပ်ခြင်း
 - အဖွဲ့အစည်း ချိတ်ဆက်မှုဇယား
 - ပင့်ကူအိမ်(ကျား၊မရေးရာကဏ္ဍအား ခွဲခြမ်းစိတ်ဖြာခြင်း)
 - အမျိုးသားအမျိုးသမီးများ၏ အခက်အခဲနှင့် မျှော်မှန်းချက်
 - ပြဿနာသစ်ပင်အားသုံးသပ်ခြင်း

၁- နိဒါန်း

လူထုဗဟိုပြုစီမံကိန်း (NCDDP)သည် ၂၀၁၃ခုနှစ်မှ စတင်၍ အကောင်အထည်ဖော် ဆောင်ရွက်ခဲ့ပြီး အစိုးရအနေဖြင့် မြန်မာနိုင်ငံ၏ ကျေးလက်ဒေသများတွင် အဓိက အခြေခံအဆောက်အအုံနှင့် ဝန်ဆောင်မှုများကို တိုးတက်အောင် ဆောင်ရွက်စေနိုင်မည့် ပလက်ဖောင်းအသွင် ဖော်ဆောင်နိုင်ခဲ့သည်။ ကျေးလက်ဖွံ့ဖြိုးရေး ဦးစီးဌာနက အကောင်အထည်ဖော် ဆောင်ရွက်သည်။ စီမံကိန်းက ကျေးလက်ဒေသ အခြေခံ အဆောက်အအုံများအတွက် ငွေကြေးနှင့်အတူ ကျေးလက်နေပြည်သူများက ယင်းလုပ်ငန်းများကို ရွေးချယ်ရာတွင် ပူးပေါင်းပါဝင်မှု၊ ကြိုတင်အသိပေးမှုနှင့် ပွင့်လင်းမြင်သာမှု အပြည့်ဖြင့် ရွေးချယ်တတ်အောင် ကူညီဆောင်ရွက်ခြင်း၊ စွမ်းဆောင်ရည်မြှင့်တင်ခြင်းတို့ကို ကူညီဆောင်ရွက်သည်။

လူထုဗဟိုပြုစီမံကိန်း၏ ရည်ရွယ်ချက်မှာ အဓိကကျသော အခြေခံအဆောက်အအုံနှင့် ဝန်ဆောင်မှုများကို လူထုဗဟိုပြုချဉ်းကပ်နည်းဖြင့် ဆင်းရဲသော ရပ်ရွာဒေသများက အလွယ်တကူရယူအသုံးပြုကာ အကျိုးကျေးဇူးဖြစ်ထွန်းလာစေရန်နှင့် အရေးပေါ်အခြေအနေတရပ် ပေါ်ပေါက်လာပါက လျင်မြန်ထိရောက်စွာ တုံ့ပြန်ဖြေရှင်းပေးနိုင်ရန်အတွက် အစိုးရ၏ အရည်အသွေး မြင့်မားလာစေရန်တို့ဖြစ်သည်။ စီမံကိန်း၏ ရည်ရွယ်ချက်များမှာ

- (၁) ရပ်ရွာကရွေးချယ်သော ကျေးလက်အခြေခံအဆောက်အအုံများတွင် ရန်ပုံငွေထောက်ပံ့ခြင်း။
- (၂) ကျေးလက်နေပြည်သူများ၊ ဒေသအာဏာပိုင်များနှင့် ပူးပေါင်းပြီး ဖွံ့ဖြိုးရေး ဦးစားပေးအစီအစဉ်များ ရေးဆွဲခြင်းနှင့် အကောင်အထည်ဖော်ခြင်း စွမ်းဆောင်ရည် အားကောင်းလာစေခြင်း။
- (၃) စီမံကိန်းလုပ်ငန်းစဉ်တလျောက်လုံးတွင် ဆင်းရဲနွမ်းပါးသူများ၊ အထိအခိုက်အခံသူများ အပါအဝင် ကျား- မ မရွေး ပါဝင်နိုင်စေခြင်းဖြင့် အောင်မြင်စွာဆောင်ရွက်သွားမည်ဖြစ်သည်။

လူထုဗဟိုပြုစီမံကိန်းကို ပြည်ထောင်စုမြန်မာနိုင်ငံတော်အစိုးရ စိုက်ပျိုးရေး၊ မွေးမြူရေးနှင့် ဆည်မြောင်းဝန်ကြီးဌာန လက်အောက်ရှိ ကျေးလက်ဒေသ ဖွံ့ဖြိုးတိုးတက်ရေးဦးစီးဌာနက အကောင်အထည်ဖော် ဆောင်ရွက်ပြီး နိုင်ငံတော် အစိုးရ ဘတ်ဂျက်၊ ကမ္ဘာ့ဘဏ်၊ အီတလီ အစိုးရနှင့် ဂျပန်အစိုးရတို့၏ ရန်ပုံငွေများ ဖြင့် အကောင်အထည်ဖော်ဆောင်ရွက်ပါသည်။

မန္တလေးတိုင်းဒေသကြီး မြင်းခြံခရိုင် ငါန်းဖွန်မြို့နယ်သည် စီမံကိန်းတတိယစက်ဝန်း (၂၀၁၅ ခုနှစ် နိုဝင်ဘာလ)တွင် (၁၈) မြို့နယ်တိုးချဲ့ခဲ့ပြီး (၂၇) မြို့နယ်အကောင်အထည်ဖော် ဆောင်ရွက်မည့် အထဲတွင်ပါဝင်ခဲ့သည်။ ယှာဖော်ပြမည့် အစီရင်ခံစာမှာ ငါန်းဖွန်မြို့နယ်၊ ကျေးရွာတိုင်းတွင် လုပ်ဆောင်သည့် လူထုပူးပေါင်းပါဝင်သော လူမှုဆန်းစစ်ခြင်းနှင့် အကဲဖြတ်ခြင်းလုပ်ငန်းစဉ် အကြောင်းဖြစ်သည်။

၂- လူထုပူးပေါင်းပါဝင်သော လူမှုဆန်းစစ်ခြင်းနှင့် အကဲဖြတ်ခြင်း လုပ်ငန်းစဉ်အဆင့်ဆင့်

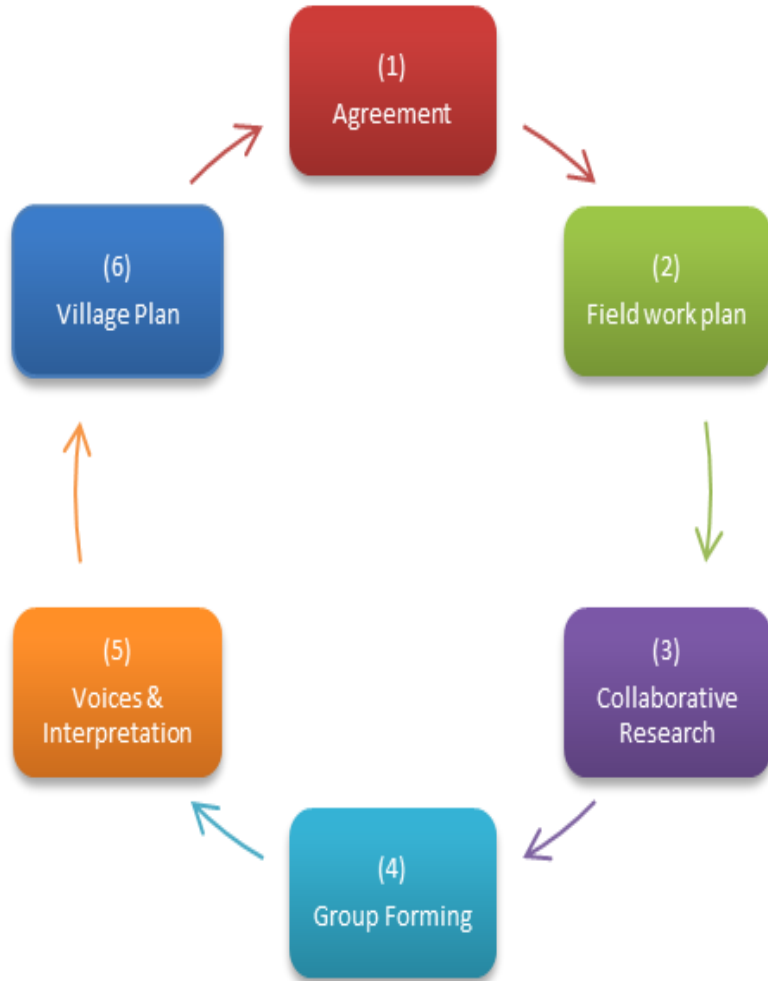

အစည်းအဝေးအစီအစဉ်

စဉ်	စီမံကိန်းအပိုင်းများ	ဆွေးနွေးသည့် အကြောင်းအရာများ
၁	ပ- အကြိမ်အစည်းအဝေး	စီမံကိန်းအကြောင်း မိတ်ဆက်ခြင်း
	ပ- အကြိမ်အစည်းအဝေး	ကျေးရွာစေတနာ့ ဝန်ထမ်းရွေးချယ်ခြင်း
	ပ- အကြိမ်အစည်းအဝေး	လူမှုဆန်းစစ်မှု ပြုလုပ်ခြင်း
	ဒု-အကြိမ်အစည်းအဝေး	ကျေးရွာစီထောက်ကော်မတီဖွဲ့စည်းခြင်း
	ဒု-အကြိမ်အစည်းအဝေး	အကြံပြုတိုင်ကြားရေး ရွေးချယ်ခြင်း
	ဒု-အကြိမ်အစည်းအဝေး	ဝယ်ယူရေးဆပ်ကော်မတီ ရွေးချယ်ခြင်း
	ဒု-အကြိမ်အစည်းအဝေး	စောင့်ကြည့်ကြီးကြပ်ရေး ဆပ်ကော်မတီရွေးချယ်ခြင်း
	ဒု-အကြိမ်အစည်းအဝေး	လုပ်ငန်းလည်ပတ်ရေးနှင့် ပြုပြင်ထိန်းသိမ်းရေး ဆပ်ကော်မတီ ရွေးချယ်ခြင်း
	ဒု-အကြိမ်အစည်းအဝေး	ဘဏ္ဍာရေးစာရေး ရွေးချယ်ခြင်း

၃- လူထုပူးပေါင်းပါဝင်သော လူမှုဆန်းစစ်ခြင်းနှင့် အကဲဖြတ်ခြင်းလုပ်ငန်းစဉ်တွင် အသုံးပြုသော နည်းလမ်းများ

လူထုပူးပေါင်းပါဝင်သော လူမှုဆန်းစစ်ခြင်းနှင့် အကဲဖြတ်ခြင်းလုပ်ငန်းစဉ်တွင် အသုံးပြုသော နည်းလမ်းများမှာ

- ✚ လူမှုရေးအရင်းအမြစ်ပြုမေ့ပုံ
- ✚ ဥစ္စာဓန အဆင့်သတ်မှတ်ခြင်း
- ✚ ရာသီခွင်ပြု ပြုကွဒိန်
- ✚ ပိုင်ဆိုင်မှုအား သုံးသပ်ခြင်း
- ✚ အဖွဲ့အစည်းချိတ်ဆက်မှုဇယား
- ✚ ပင့်ကူအိမ် (ကျား၊ မ ရေးရာကဏ္ဍအား ခွဲခြမ်းစိတ်ဖြာခြင်း)
- ✚ အမျိုးသားအမျိုးသမီးများ၏ အခက်အခဲနှင့် မျှော်မှန်းချက်
- ✚ ပြဿနာသစ်ပင်စသည်တို့ကို ရေးဆွဲဖော်ထုတ်ခဲ့ကြသည်။

ကျေးရွာသမိုင်း အကျဉ်းချုပ်

လွန်ခဲ့သော နှစ်ပေါင်း ၂၀၀ ကျော်ခန့် ၈ ယခုသီးကျန်းကျေးရွာ၏ အစဉ်အဆက်
 ၁ မြို့ခန့် အကျယ်တွင် နေထိုင်ခဲ့ရာ ဗဟိုတည်ရှိခဲ့သည်။ အထက်ကလေး ဖြောင်းလဲလာသည်နှင့်
 အမျှ ရွာ၏ ဂုဏ်တည်မြှင့်တင်ရေးအတွက် ဆိုးရွားလာခဲ့သည်။ သို့ဖြစ်၍ ရွာတည်ရန် ရေရာ
 ရွာဖွဲ့ခဲ့ပြန်သည်။ ဆိုက်ခါး မကပ်ဘဲ ရွာတည်ထားသော ရေရာနှင့် ဒီးကိုး ဖြစ်ပေါက်သော
 ကျွန်းကို ရွာတည်ရန် ဆုံးဖြတ်ခဲ့ကြပြီး ဖြောင်းလွှာ ရွာတည်ခဲ့ကြသည်။ ရွာတည်စတင်
 နှစ်ပေါင်း ၁၀၀ ကျော်ခန့်ရှိခဲ့သည်။ သီးကျန်းကို စွဲမြဲရာ သီးကျန်းကျေးရွာဟု
 အမည်တွင်ခဲ့သည်။ ရာစုစတင် ဖလောင်းသဖြင့် နီးစပ်ရာ ဒေသသို့ ဖြောင်းလွှာ လွှတ်နိုင်
 စားသောက်ကြသောကြောင့် ယခု နှစ်ပေါင်း (၃၀) ခန့်သာ ရှိတော့သည်။

ကျေးရွာတည်ဆောက်ပြီး သားစုဖွဲ့စည်းစက် ဆန္ဒရှိသောကြောင့် ယူကြီးများမှာ
 ဦးထောင်ဦး၊ ဦးထွန်း၊ ဦးထွန်း၊ ဦးထွန်းတို့ ဖြစ်ကြသည်ဟု သိရပါသည်။

တည်နေရာ

ဧကလေးခန့်၊ ငါးကျွန်းကြီးနယ်၊ သောင်းပြင်ပုဂံ၊ သောင်းပြင်ရွာ၏
 အထက်ဘက် ၄ ယာလှခန့်အကွာ၊ ကောင်ကျန်းကျေးရွာ၏ အောက်ဘက် ၃ ယာလှခန့်
 အကွာတွင် တည်ရှိသည်။

“ထောင်ပြင်အုပ်စု သီးကုန်းကျေးရွာ”

“ အရင်းအမြစ် စီမံခန့်ခွဲခြင်း ”

ရေပုံတွင် ရွာချင်း ဆက်လမ်း၊ ရေတွင်း၊ ရေအုတ်ကန်၊ စေတီ ဘုရားဝင်း၊ ရေကန်
တို့ကို တွေ့ရသည်။ အိမ်ခြေ ၂၅၇၁ အိမ်၊ အိမ်ထောင်စု ၄၃၀၁၊ အမျိုးသား ၄၈၀၁၊
အမျိုးသမီး ၄၉၆၁ ယောက်ရှိပြီး စုစုပေါင်း လူဦးရေ ၉၇၆၂ ယောက် ရှေ့ထိုင်သည်ကို
တွေ့ရှိရသည်။ အခြားသော အခြေခံအဆောက်အအုံများကို မှု မတွေ့ရှိရပါ။

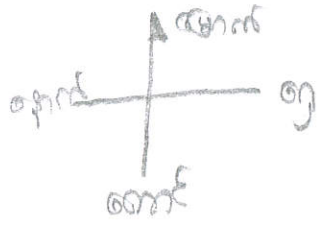

ကျေးရွာအုပ်စု

ကျေးရွာအုပ်စု

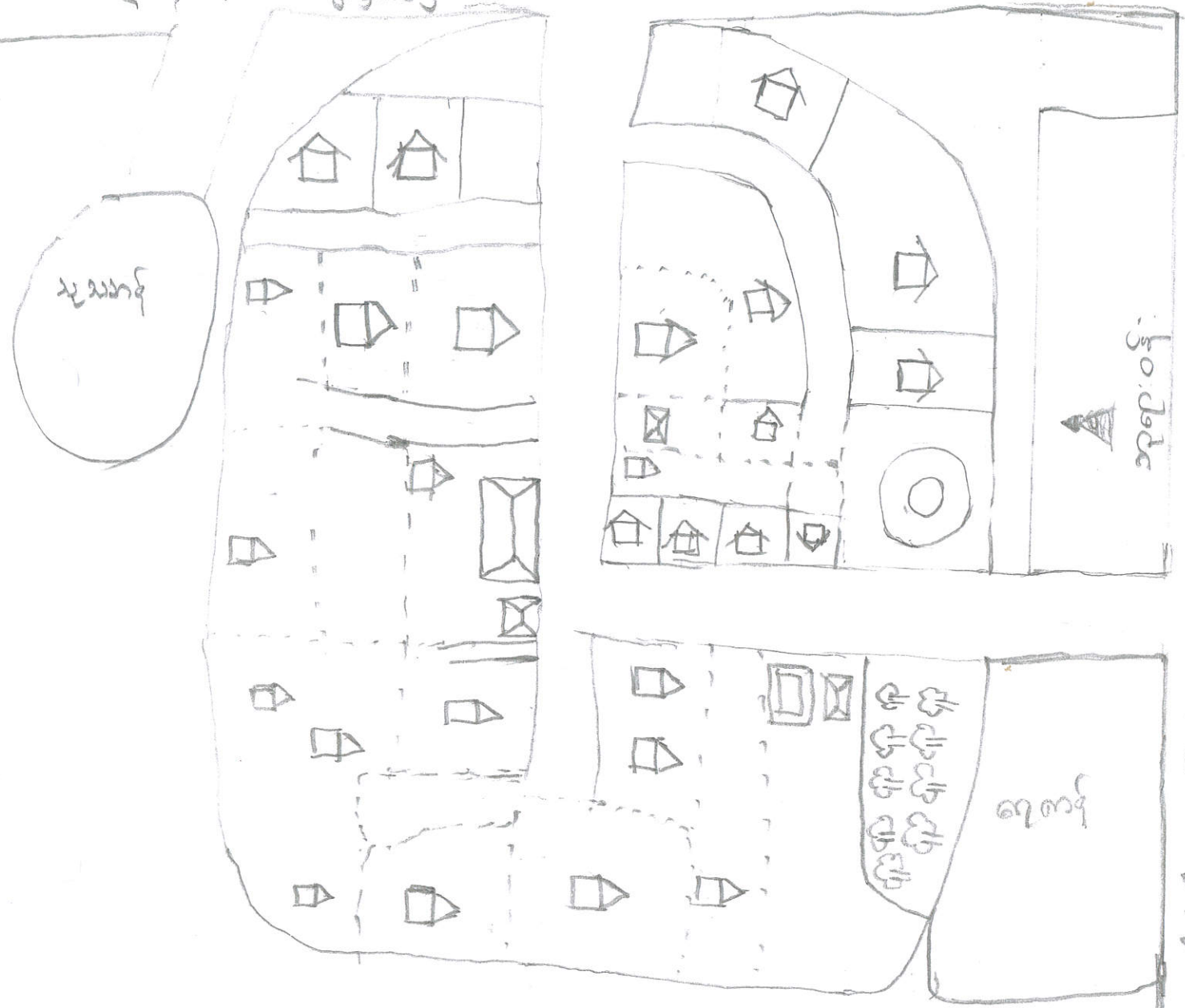

ကျေးရွာအုပ်စု

△ အိမ်
 F မိနင်းလမ်း

ကျေးရွာအုပ်စု



— လမ်းမကြီး
 ⊙ ကျောင်း
 □ ကျောင်း

ဒီဇိုင်းရေးဆွဲသူ
 ဒါဗြေဗြေဗြေ

၂၀၂၀.၂.၁၆.
 Group-C

“သောင်ပြင်အုပ်စု သီးကုန်းကျေးရွာ”

“ဥစ္စာဓာတ် အဆင့် သတ်မှတ်ခြင်း”

ဥစ္စာဓာတ် အဆင့် သတ်မှတ်ခြင်းတွင် ချမ်းသာခြင်း၊ ပြေလည်ခြင်း၊ မပြေလည်ခြင်း ဟူ၍
၆၃% မျိုး ခွဲခြား သတ်မှတ်ထားသည်။

“ချမ်းသာခြင်း”တွင် ထောက်ပံ့ရေး၊ တိုက်၊ နွား၊ ကုန်သည်၊ မြေယာ ပိုင်ဆိုင်မှု ၆၅%
၆၈ နှင့် အထက် သတ်မှတ်ထား၍ အိမ်ထောင်စု ၆၆၁ ဦး တွေ့ရှိ၍ ၂၂.၂၂% တွေ့
ရှိသည်။

“ပြေလည်ခြင်း”တွင် မြေဧက ၂၁ ဧက နှင့် အထက်၊ နွား၊ တောင်သူ၊ ဆိုင်ကယ်၊
ဝါကပ်မိုး၊ ထရိုကာ အိမ်တို့ ပိုင်ဆိုင်သည် ဟု သတ်မှတ်၍ အိမ်ထောင်စု ၆၇၁ စု
ရှိသဖြင့် ၆၂၅.၉၃% ကို တွေ့ရှိရသည်။

“မပြေလည်ခြင်း”တွင် ထန်းရွက်ဝါး၊ နွားတစ်ထောင်၊ ကူညီပေးရန် လက်လှမ်းလက်စား
မဟုတ်၍ အိမ်ခြေ ၆၀၇၁ အိမ်၊ ဂျာခိုင်နှုန်း အားဖြင့် ၅၁.၈၅% တွေ့ရှိရသည်။

မညာရေး " → " မညာရေးတွင် အမျိုးသား အမျိုးသမီး တစ်ဦးတူ အခွင့်အရေး ရှိနေ
သည်ကို တွေ့ရသည်။"

မြို့နယ် / ငါးနီးရွာ

လွယ်ကူ ချမ်းသာရွာ

ကဆင်ခွဲခြင်း အခြေပြုရယူ

၇ ဇူလိုင် - ၂၀၁၆

အမျိုးအစား	သက်တမ်းချက် / ညွှန်းလိန်းများ	အိမ်ထောင်စု အရေအတွက်	%
အိမ်ထောင်စု	အိမ်ထောင်စု / ဝိုင်း / ဆိုင်ကယ် / နွား / ကုန်သည် / အိမ်ထောင်စု အိမ်ထောင်စု	၆	၂၂.၂၂
အိမ်ထောင်စု	နွား / အိမ်ထောင်စု / ဆိုင်ကယ်	၇	၂၅.၉၃
အိမ်ထောင်စု	လက်လုပ် / လက်စား	၁၄	၅၁.၈၅
စုစုပေါင်း		၂၇	၁၀၀%

ကျေးဇူးတင်အားတင်
အုပ်စု - အောင်မြင်

အကျဉ်းချုပ်
စည်းစိမ်းရေးရာဌာန
အစိုးရအဖွဲ့ (CF)
CF/TF

‘သောင်မြင်အုပ်စု သီးလုနီးလျှော့စွာ’

‘ရာသီခွင်မြဲ ပြကွဲဒီနီ သုံးသပ်ခြင်း’

သီးလုနီးလျှော့စွာသည် စိုက်ပျိုးရေးကို အစိကထား ဆောင်ရွက်သောလျှော့စွာဖြစ်သည်။

ဆိုကြောင်း -

စိုက်ပျိုးချိန် " - " ကဆုန် ၊ နအုန် ၊ ဝါဆို ၊ ဝါခေါင် ၊ တော်သလင်း ၊ သီတင်းကျွတ် ၊ နတ်တော်လများ ၊
တွင် စိုက်ပျိုးရေးကို လုပ်ဆောင်နေကြရသည်။

လျှန်းမာရေး " - " လျှန်းမာရေးတွင် ရာသီအကူးအပြောင်းဖြစ်သော တော်သလင်း ၊ သီတင်းကျွတ်လ
များတွင် ၊ တုတ်လွေး ရောဂါများ ဖြစ်လေ့ရှိပါသည်။

ပွဲတော်ရက် " → " တန်ခူးလမြည့်နေ့တွင် ဘုရားမွဲရှိပါသည်။

ရိုတ်သိမ်းချိန် " → " ဝါဆိုလ ၊ ဝါခေါင်လ ၊ နတ်တော် ၊ ဖြာဆို ၊ တပို့တွဲလများတွင် စိုက်ပျိုးထားသော
သီးနှံများကို ရိုတ်သိမ်းကြပါသည်။

အားလပ်ချိန် " → " တပို့တွဲလ ၊ တပေါင်းလ ၊ တန်ခူးလများသည် အားလပ်သောလများ ဖြစ်ကြသည်။

ခပိး - လူနီးလျှော့နာ .
 ရာသီခွင်ပြ ငြော့ ဒီန့်

၃၁.၂.၇၆

Group-C

စဉ်	အကြောင်းအရာ	လအားပိုက် လုပ်ငန်းများ											
		တစ်ခါ	တစ်ခါ	ခုယှဉ်	ရအိ	ပျဲခါ	တော်သင်	အောင်ပျော်	တစ်ခါ	တစ်ခါ	တစ်ခါ	တစ်ခါ	
၁။	နိဗ္ဗာန်ရေး									---			
၂။	ကျန်းမာရေး												
၃။	ဖွဲ့တော်စုက်												
၄။	စိုက်ပျိုးရေး				---	---		---	---	---	---	---	
၅။	အားကစား												

“ လောကီပြင်အုပ်စု သီးကုန်ကျေးဇွာ ”

ပိုင်ဆိုင်မှု သုံး သပ်ခြင်း

ပိုင်ဆိုင်မှုများတွင် ခွာလမ်းမကြီး၊ ရေတွင်း၊ ရေ အုပ်စုကန်၊ ယူကလစ်စုံ ဝိုက်
တွေ့ရပြီး အမျိုးသား၊ အမျိုးသမီး နှင့် သက်ဆိုင် မှုရှိသည်။

မြို့နယ် - ငါးလွင်

ပိုင်ဆိုင်မှု သုံး သပ်ခြင်း

ကျေးကွ - ဦးလှိုင်

အုပ်စု - သောင်ပြင်

ရက်စွဲ - ၂၁.၂.၂၀၁၉

စဉ်	အကြောင်းရာ/ အခက်အခဲ	ပိုင်ဆိုင်မှု သုံး သပ်ခြင်း		
		ကျား	မ	ကျား / မ
၁	အဝီစိတွင်း / စက်တွင်း			✓
၂	ကျောက်ပြန်လည်ဖြူပြင်			✓
၃	ကွဲတွင်း လမ်း			✓
၄	ကျွတ်ခြင်း			✓
၅	အုပ်စုစီ			✓
၆	ကျေးလက်ဆေးပေးခန်း			✓
၇	အုတ်မြေကျောင်း			✓

သီးကျွန်းကျေးရွာ

မင်းကူဒါမ် သုံးသပ်ခြင်း

အမျိုးသား ပါဝင်မှု အဆုံး ကဏ္ဍ

ဒါမ်မှုကိစ္စတွင် အမျိုးသားများ၏ပါဝင်မှုမှာ အဆင့် ၂၀ တွင်ရှိသည်။

မညာရေးကိစ္စတွင် အမျိုးသားများ၏ပါဝင်မှုမှာ အဆင့် ၂၅ တွင်ရှိသည်။

ဝင်ငွေကိစ္စတွင် အမျိုးသားများ၏ပါဝင်မှုမှာ အဆင့် ၂၆ တွင်ရှိသည်။

စီးပွားရေးကော်မတီကိစ္စတွင် အမျိုးသားများ၏ပါဝင်မှုမှာ အဆင့် ၂၁၀ တွင်ရှိသည်။

ရွာပျဉ်းသင်္ကေတကိစ္စတွင် အမျိုးသားများ၏ပါဝင်မှုမှာ အဆင့် ၂၁၀ တွင်ရှိသည်။

ဆုံးဖြတ်ချက်ချပိုင်ခွင့်ကိစ္စတွင် အမျိုးသားများ၏ပါဝင်မှုမှာ အဆင့် ၂၅ တွင်ရှိသည်။

သီးကျန်းကျေးရွာ
 ပင်လူဒီက သုံးသပ်ခြင်း

၂၀၂၀.၇.၆
 16
 Group - C

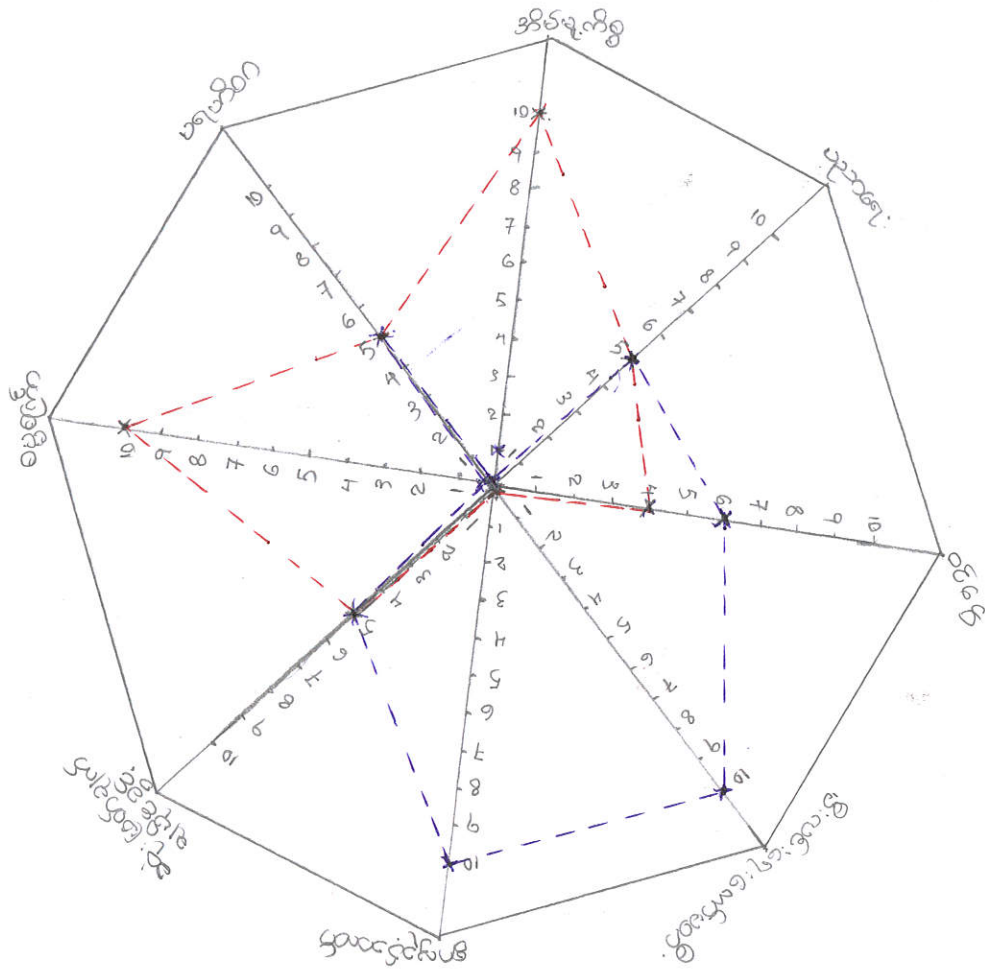

--- အမျိုးသား
 --- အမျိုးသမီး

သောဠိပြင်ဒုဗ္ဗင်္ဂ သီးကျိုးကျေးဇွာ ဒုဗ္ဗင်္ဂ သက်စပ်မှု နာဠေဠာ ၁၇”

သီးကျိုးကျေးဇွာတွင် ဒုဗ္ဗင်္ဂဗျုတ်ရေးအဖွဲ့၊ ဓမ္မစကြာအဖွဲ့၊ ဇီးလင်းရေးအဖွဲ့၊
ဇွာဗျဉ်းဘဏ်၊ သမဝါယမအသင်း၊ ပရဟိတအဖွဲ့အစည်း၊ ဟူ၍ အဖွဲ့ (၆)ခု တွေ့ရ
ပါသည်။ ထို့ကြောင့် သီးကျိုးကျေးဇွာသည် ဖွံ့ဖြိုးမှု အသင့်အတင့်၊ ကောင်းသော
ကျေးဇွာတစ်ခုဖြစ်ပါသည်။

“သောဠိပြင်ဒုဗ်စု သီးကျိုးကျေးဇွာ ဒုဗ်စု ဆက်စပ်မှု အခြေပြုပေသာ”¹⁹”

ပင်၊ ကုဇာဝိမ် သုံး သတ်ခြင်း

အမျိုးသား ၊ အမျိုးသမီးတို့၏ အစိုးကဏ္ဍကို ဖော်ပြရာတွင်

ဝင်ငွေ “ → “ အမျိုးသားတို့၏ ဝင်ငွေသည် အမျိုးသမီးများထက်
အနည်းငယ် ပိုရနေသည်။ ထို့ကြောင့် ကျွန်ုပ်တို့တွင် ဝင်ငွေ
အသင့်အတင့် ကောင်းသည်ကိုတွေ့ရသည်။”

ဖိုးလင်းရေကော်အစီ “ → “ ဖိုးလင်းရေကော်အစီတွင် အမျိုးသားများသည်
တက်ကြွစွာ ပါဝင်ဆောင်ရွက်ကြပြီး အမျိုးသမီးများ ယူပေါင်း
ပါဝင်မှု အားနည်းနေသည်ကိုတွေ့ရသည်။”

ရွာလှည့်စာအုပ် “ → “ ရွာလှည့်စာအုပ်တွင် အမျိုးသားများက ဦးဆောင် ဆောင်ရွက်ကြပြီး
အမျိုးသမီးများမှာ လုံးဝပါဝင်ဆောင်ရွက်ခြင်း မရှိသည်ကို တွေ့ရ
သည်။”

ဆုံးဖြတ်ချက်ချပိုင်ခွင့် “ → “ ဆုံးဖြတ်ချက်ချပိုင်ခွင့်တွင် အမျိုးသား ၊ အမျိုးသမီး
တန်းတူညီမျှစွာ ပါဝင်ဆောင်ရွက်ကြသည်။”

ခမ္ဘာကြော် “ → “ ခမ္ဘာကြော်ဝတ်အသင်းတွင် အမျိုးသမီးများကသာ ဆောင်ရွက်ကြ
သည်။ အမျိုးသားများ ပါဝင်ခြင်း မရှိသည်ကို တွေ့ရသည်။”

ပရဟိတ “ → “ ပရဟိတတွင် အမျိုးသား / အမျိုးသမီး စိတ်ပါဝင်စားစွာ ယူပေါင်း
ဆောင်ရွက်ကြသည်။”

အိမ်မှုကိစ္စ “ → “ အိမ်မှုကိစ္စတွင် အမျိုးသမီးများက အိမ်မှုကိစ္စကို ဦးဆောင်
ဆောင်ရွက်ကြပြီး အမျိုးသားများ ပါဝင်မှုမှာ မရှိသလောက်
နည်းပါးသည်ကို တွေ့ရသည်။”

သီးကုန်းကျေးရွာ ပင်ကျန်စ် သုံးသပ်ခြင်း

21.2.16
Group - C

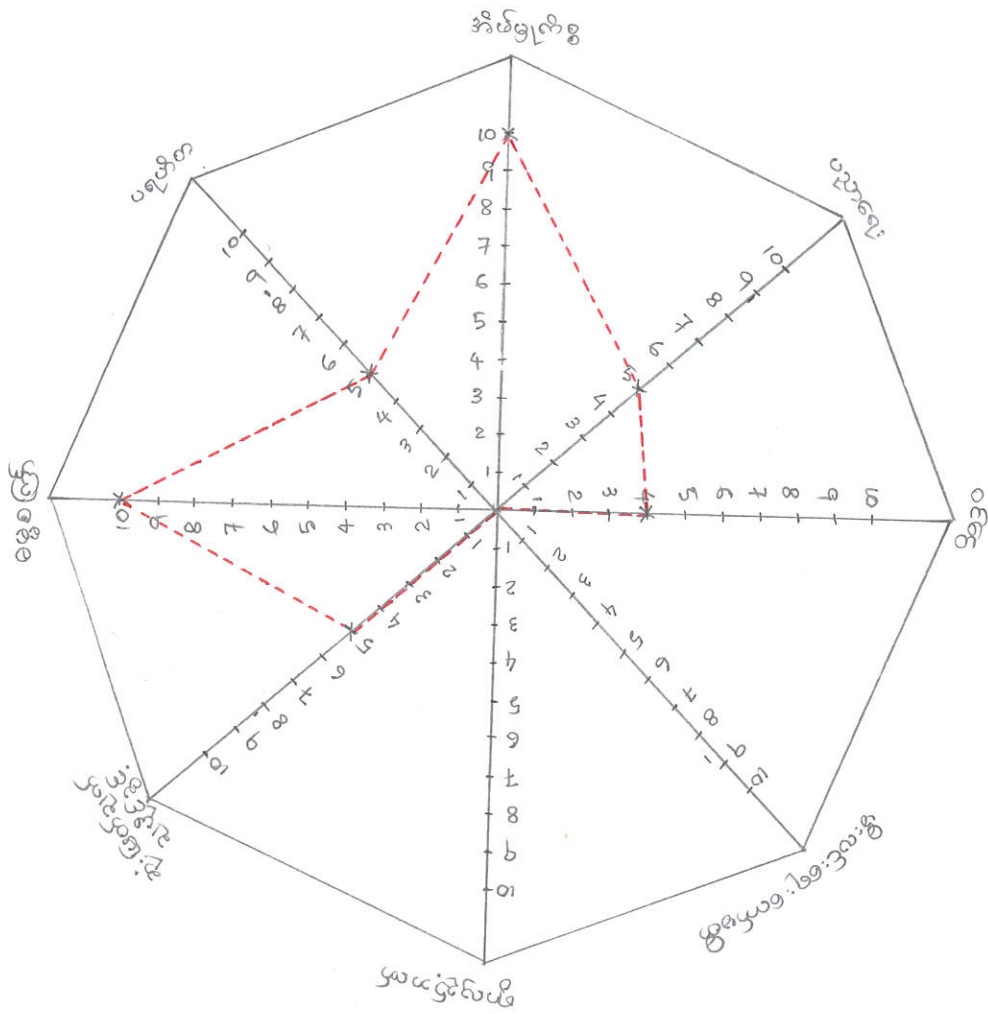

သီးကုန်းလျှော့ပြာ

ဝင်းကူအိမ်သုံးသင်္ဘော

အမျိုးသမီး

အိမ်ရှေ့တွင် အမျိုးသမီးများမှာ အဆင့် ၁၀ တွင်ရှိသည်။

ပညာရေးတွင် အမျိုးသမီးများမှာ အဆင့် ၅ တွင်ရှိသည်။

ဝင်ငွေတွင် အမျိုးသမီးများမှာ အဆင့် ၄ တွင်ရှိသည်။

မီးသီးရေးကော်မတီတွင်အမျိုးသမီးများမှာ အဆင့် ၀ တွင်ရှိသည်။

ရွာလှည့်ဘက်တွင် အမျိုးသမီးများမှာ အဆင့် ၀ တွင်ရှိသည်။

ဆုံးဖြတ်ချက်ချပိုင်ခွင့်တွင် အမျိုးသမီးများမှာ အဆင့် ၅ တွင်ရှိသည်။

မိမိတို့တွင် အမျိုးသမီးများမှာ အဆင့် ၁၀ တွင်ရှိသည်။

ပရဟိတ တွင် အမျိုးသမီးများမှာ အဆင့် ၅ တွင်ရှိသည်။

သီးတုန်းဂဏန်းစဉ်

21.2.16

Group - C

ပရိယာယ် အဖွဲ့အစည်း

အဖွဲ့အစည်း

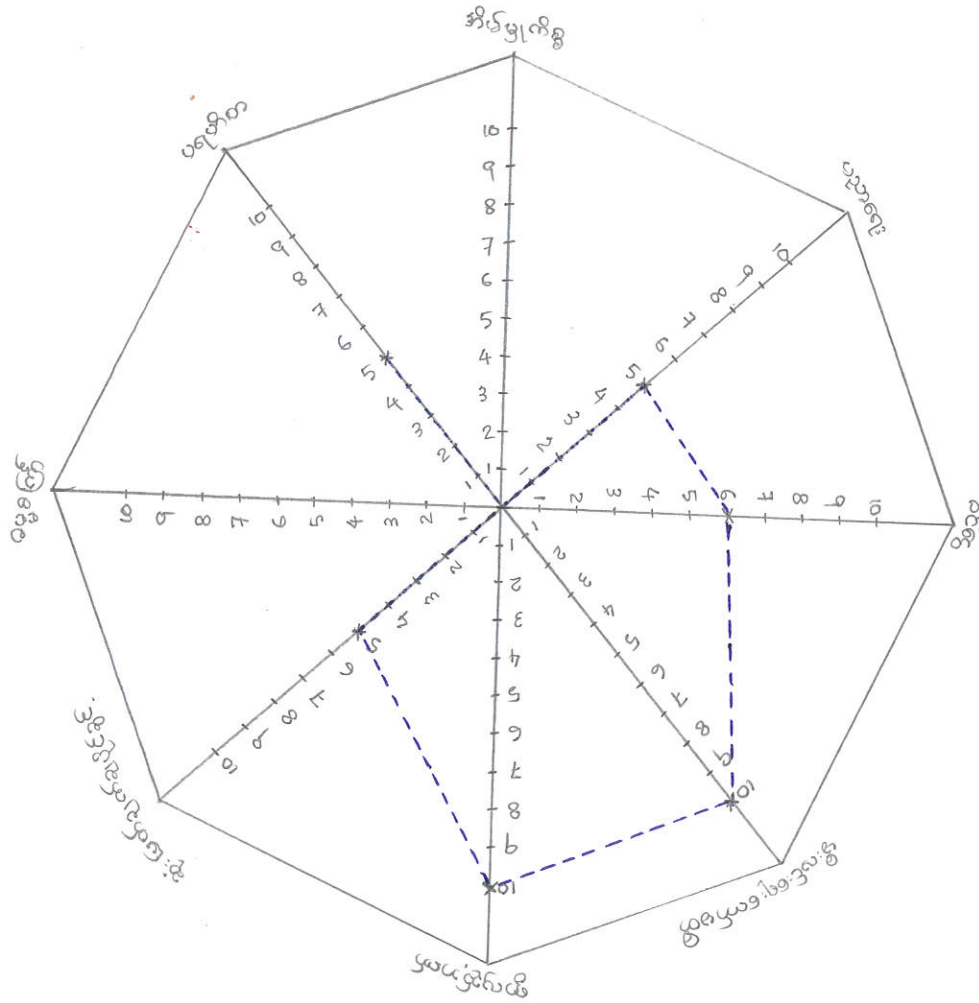

ပြဿနာသစ်ပင် ဆန်းစစ်ခြင်းသုံးသပ်ချက်

ဘိုးလှိုင်ကျေးရွာတွင် ပြဿနာသစ်ပင်ဖြင့် နုပွားဆန်းစစ်ခြင်းဖြင့်လုပ်ရာတွင် ပြဿနာ ဝေခက်စာခဲ ၊ အထောက်အပံ့ ၊ အကျိုးဆက်တို့ဖြင့် ရေကောက်သန့်-ဘိုးလှိုင် ကျေးရွာ၏ ဖာရိက ပြဿနာ ဝေခက်စာခဲမှာ လျှပ်စစ်ဇိုး မရှိခြင်း ဖြစ်ပါသည်။

အခက်ဝေခဲဖြစ်ရသည့် အထောက်အပံ့၊ အကျိုးဆက်မှာ သဘာဝပတ်ဝန်းကျင်ထိခိုက် ၊ သစ်တောဖြုန်းတီးမှု ၊ ဇိုးပွားရေး ၊ ကျန်းမာရေး ၊ ပညာရေးတို့ ဖြစ်ကြပါသည်။

တို့ကြောင့် ဖြစ်ပေါ်လာစေသော အကျိုးရလဒ်များမှာ သဘာဝပတ်ဝန်းကျင် စောင့်ရှောက်ခြင်း ၊ ထိခိုက်ခြင်းဖြင့် ၊ ကျန်းမာရေး ၊ ဝေခက်စာခဲ ၊ ကျန်းမာရေးကို ထိခိုက်စွာ စောင့်ရှောက်ခြင်း ၊ ပညာရေး အဆင့် ဖြင့်တစ်နိုင်ခြင်းတို့ကို ကွပ်ကဲရပါသည်။



ပုံစံ-၁ ကျေးရွာအခြေခံအချက်အလက်များ (Form PC 1)

လမ်းညွှန်ချက်/ ကျေးရွာတစ်ရွာသို့ ပထမဆုံး မိတ်ဆက်ခရီးသွားရောက်သောအခါ လူထုစည်းရုံးရေးမှူးသည် ကျေးရွာခေါင်းဆောင်များအားကျေးရွာအချက်အလက်များကိုမေတ္တာရပ်ခံ၍တောင်းခံရသည်။ ဤအချက်အလက်များကိုစီမံကိန်းမိတ်ဆက်အစည်းဝေးမတိုင်မီတောင်းခံရမည်။ စီမံကိန်းမိတ်ဆက်အစည်းဝေးတွင် လူထုစည်းရုံးရေးမှူးသည် ဤအချက်အလက်များအားစစ်ဆေးပြီးမှန်ကန်အောင်ပြုလုပ်ရမည်။ ပြီးနောက်တွင် လူထုစည်းရုံးရေးမှူးမှ သတင်းအချက်အလက်ထဲသို့ Tablets မှတစ်ဆင့်ဖြည့်သွင်းရမည်။

ကျေးရွာအုပ်ချုပ်ရေးမှူးအမည် ဦးစိုးမြင့်	ကျေးရွာအုပ်ချုပ်ရေးမှူး ၏ဖုန်းနံပါတ် ၀၇-၇၈၃၂၄၇၈၃၈	လူထုစည်းရုံးရေးမှူး၏အမည် ဦးစိုးမြင့်
ပြည်နယ်/တိုင်းဒေသကြီး မန္တလေး	မြို့နယ် ငါးဇွန်	ကျေးရွာအုပ်စု သောဇွန် ကျေးရွာ သီးကျန်

က. လူဦးရေ

လူမျိုးစု	အိမ်ထောင်စုအရေအတွက်	ကိုးကွယ်သည့်ဘာသာ	အိမ်ထောင်စုအရေအတွက်
လူမျိုးစု (၁)-----	၂၇	ဘာသာ(၁)----- ဗုဒ္ဓ	
လူမျိုးစု (၂)-----		ဘာသာ(၂)-----	
လူမျိုးစုရော-----		ဘာသာရော-----	

	အမျိုးသား(အရေအတွက်)	အမျိုးသမီးအရေအတွက်
လူဦးရေ	၈၀	၉၆
အိမ်ထောင်ဦးစီး	၂၇	၇

(ခ) လက်လှမ်းမီအသုံးပြုနိုင်သည့်အဆောက်အဦများ

စာသင်ကျောင်း	အမှတ် ခြံစံပါ	ကျန်းမာရေး	အမှတ် ခြံစံပါ	ဘာသာရေးအဆောက် အဦ	အမှတ် ခြံစံပါ
အထက်တန်းကျောင်း	<input type="checkbox"/>	ဆေးရုံ	<input type="checkbox"/>	စေတီ	<input checked="" type="checkbox"/>
အလယ်တန်းကျောင်း	<input type="checkbox"/>	ကျန်းမာရေးဌာန	<input type="checkbox"/>	ဘုန်းကြီးကျောင်း	<input checked="" type="checkbox"/>
မူလတန်းကျောင်း	<input type="checkbox"/>	ကျန်းမာရေးဌာနခွဲ	<input type="checkbox"/>	ဟိန္ဒူဘုရားကျောင်း	<input type="checkbox"/>
မူကြိုကျောင်း	<input type="checkbox"/>	ဆေးပေးခန်း	<input type="checkbox"/>	ခရစ်ယာန်ကျောင်း	<input type="checkbox"/>
အခြား	<input type="checkbox"/>	အခြား	<input type="checkbox"/>	ဗလီ	<input type="checkbox"/>
				အခြား	<input type="checkbox"/>
မှတ်ချက်		မှတ်ချက်		မှတ်ချက်	



(ဂ) ကျွမ်းကျင်သူများမှတ်တမ်း ၊ ကျေးရွာတွင်နေထိုင်သော သို့မဟုတ် တခြားရွာမှလာရောက်သောကျွမ်းကျင်သူများ

(၁) စာသင်ကျောင်း			(၂) ကျန်းမာရေး			(၃) လက်မှုပညာရှင်		
	ရွာတွင်နေထိုင်သူ	အခြားရွာမှလာသူ		ရွာတွင်နေထိုင်သူ	အခြားရွာမှလာသူ		ရွာတွင်နေထိုင်သူ	အခြားရွာမှလာသူ
မူလတန်းပြဆရာ၊ ဆရာမ	<input type="checkbox"/>	<input type="checkbox"/>	ဆရာဝန်	<input type="checkbox"/>	<input type="checkbox"/>	လက်သမား	<input checked="" type="checkbox"/>	<input type="checkbox"/>
အထက်တန်းပြဆရာ၊ ဆရာမ	<input type="checkbox"/>	<input type="checkbox"/>	လက်ထောက်ကျန်းမာရေးမှူး	<input type="checkbox"/>	<input type="checkbox"/>	ပန်းရံ	<input checked="" type="checkbox"/>	<input type="checkbox"/>
အလယ်တန်းပြဆရာ၊ ဆရာမ	<input type="checkbox"/>	<input type="checkbox"/>	အမျိုးသမီးကျန်းမာရေးဆရာမ	<input type="checkbox"/>	<input type="checkbox"/>	လျှပ်စစ်ဆိုင်ရာ	<input type="checkbox"/>	<input type="checkbox"/>
မူကြိုဆရာ၊ ဆရာမ	<input type="checkbox"/>	<input type="checkbox"/>	အရံသားဗွား	<input type="checkbox"/>	<input type="checkbox"/>	ရေပိုက်သွယ်သူ	<input type="checkbox"/>	<input type="checkbox"/>
အခြား	<input type="checkbox"/>	<input type="checkbox"/>	ပြည်သူ့ကျန်းမာရေးလုပ်သား (၁)/(၂)	<input type="checkbox"/>	<input type="checkbox"/>	စက်ပြင်ဆရာ	<input type="checkbox"/>	<input type="checkbox"/>
မှတ်ချက်			မှတ်ချက်			မှတ်ချက်		

(ဃ) ကျေးရွာသို့ ရောက်ရှိနိုင်သည့်လမ်းအခြေအနေ / ကျေးရွာတစ်ရွာသည် ၎င်း၏ကျေးရွာအုပ်စုနှင့် ဆက်သွယ်ထားသော လမ်းအခြေအနေ (အောက်ပါတို့ကိုပိုင်းပါ)

ကျောက်ကြမ်းလမ်း: ကတ္တရာလမ်း: ကွန်ကရစ်လမ်း: မော်တော်ဆိုင်ကယ်လမ်း:
ကျောက်ခင်းလမ်း: မြေသားလမ်း: လူသွားလမ်း: အခြား: _____

(င) ကျေးရွာဖွံ့ဖြိုးမှုစီမံချက်

- (၁) လူထုပဟိုပြုစီမံကိန်းမစတင်မှီ ဤကျေးရွာတွင်ကျေးရွာဖွံ့ဖြိုးမှု စီမံချက်ရှိခဲ့ပါသလား? ပိုင်းပါ
ရှိပါသည်/မရှိပါ/မသိပါ
- (၂) ရှိခဲ့ပါလျှင် ဤစီမံချက်ကို မည်သည့် ခုနှစ်တွင်ပြင်ဆင်ခဲ့ပါသနည်း? နှစ်-----/မသိပါ
- (၃) ဤစီမံချက်ကို မြို့နယ်မှအတည်ပြုခဲ့ပါသလား? ပြုခဲ့ပါသည်/မပြုခဲ့ပါ /မသိပါ

(စ) ခရီးအကွာအဝေး

- (၁) ဤကျေးရွာ၏ပဟိုမှ၎င်းကျေးရွာအုပ်စု၏ပဟိုအထိခရီးမိုင်မည်မျှကွာဝေးသနည်း? ၅ ဖာလုံ
နှစ်-----/မသိပါ
 - (၂) ဤကျေးရွာမှ ၎င်းကျေးရွာအုပ်စုပဟိုအထိသွားလာရာတွင်ကြာမြင့်သည့်အချိန်
- ခြောက်သွေ့ ရာသီတွင်ကြာချိန် ၁၅ မိနစ် ----- ထော်လာဂျီ/မော်တော်ဆိုင်ကယ်/ခြေလျှင်/လား/မော်တော်ဘုတ်/
အခြား: -----
- မိုးရာသီတွင်ကြာချိန် ၁၀ မိနစ် ----- ထော်လာဂျီ/မော်တော်ဆိုင်ကယ်/ခြေလျှင်/လား/မော်တော်ဘုတ်/
အခြား: -----

(ဆ) ပတ်ဝန်းကျင်ဆိုင်ရာသဘာဝဘေးအန္တရာယ် -

ဤကျေးရွာတွင်ကြေးခြင်းကဲ့သို့ သဘာဝဘေးအန္တရာယ်ကျရောက်ဖူးခြင်းရှိပါသလား။
 ရှိပါသည် ရှိပါသည် ရှိလျှင်ဖော်ပြပါ-----



(ဇ) ကျေးရွာတွင် ဖွဲ့စည်းထားသော အဖွဲ့အစည်းများ

လူထုဗဟိုပြုစီမံကိန်းမတိုင်မီ ဤကျေးရွာတွင် ကျေးရွာဖွံ့ဖြိုးရေးအတွက် အစိုးရ(သို့)ရွာသားများကိုယ်တိုင်(သို့) စီမံကိန်းတစ်ခုခုမှ ဖွဲ့စည်းထားသည့် အဖွဲ့အစည်းများရှိပါသလား။

- (၁) မိလိကကျေးကော်မတီ
- (၂) နယ်မြေအသုံးအဖွဲ့ - နယ်မြေအဖွဲ့အစည်း

ကျေးရွာခေါင်းဆောင်

[Signature]

လူထုစည်းရုံးရေးမှူး

အမည် ဒိန်မြင့်

လက်မှတ် *[Signature]*

အမည် ဒေါ်စန်းစိုင့်

လက်မှတ် *[Signature]*

နေ့စွဲ ၂၁-၉-၂၀၁၆

နေ့စွဲ ၂၁-၉-၂၀၁၆

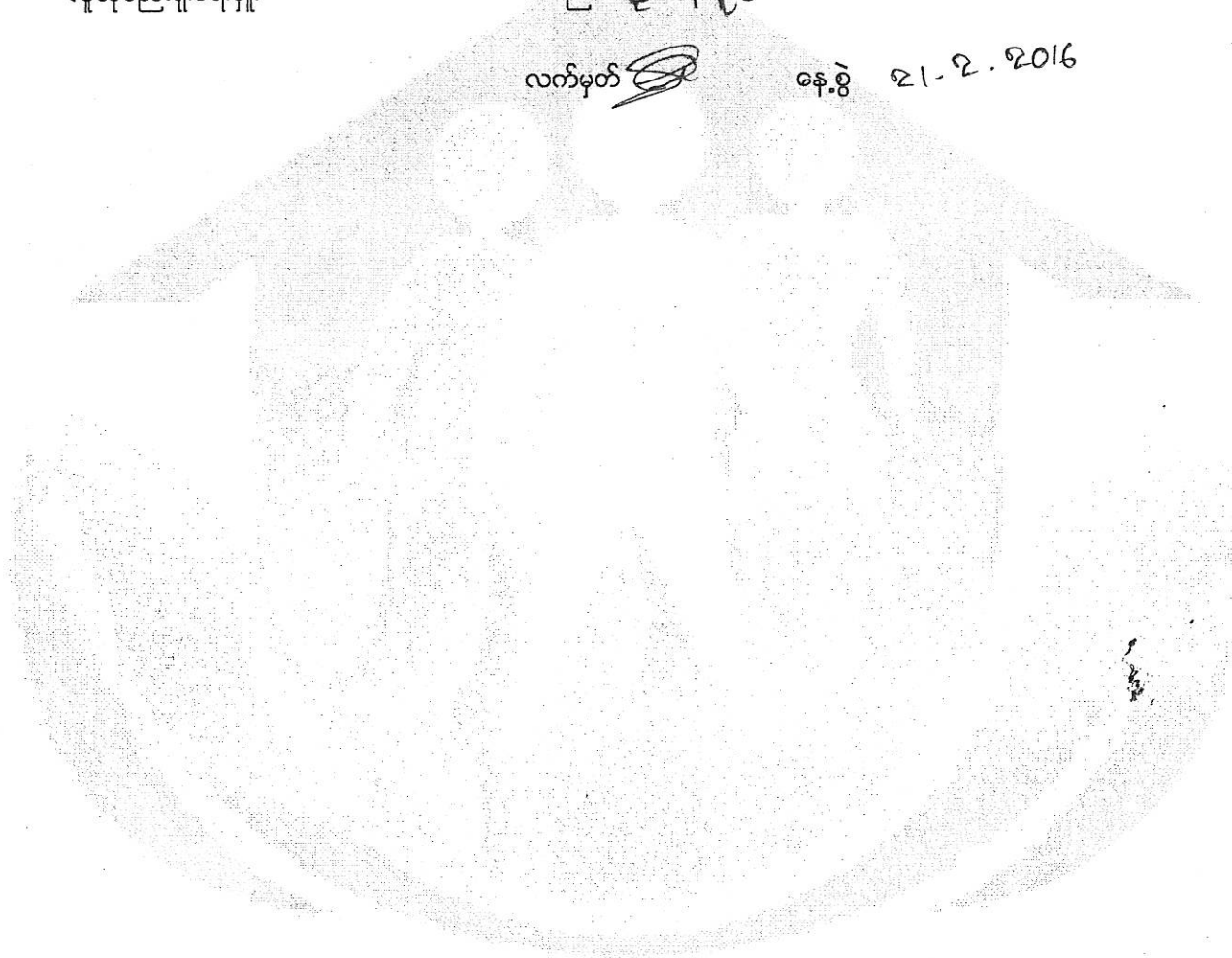

လူထုဗဟိုပြုစီမံကိန်းစီမံကိန်းလက်စွဲ

အပိုင်း-၃ ၂၉.၉.၂၀၁၅

ပုံစံ ၈-၂ - စီမံကိန်းစက်ဝန်းအချိန်ဇယား (PC 2)

လမ်းညွှန်ချက်-သက်ဆိုင်ရာလူထုစည်းရုံးရေးမှူး/လက်ထောက်နည်းပညာနည်းပညာမှူးများမှ အတွက်ဤပုံစံကိုဖြည့်သွင်းရမည်။		စီမံကိန်းစက်ဝန်းအဆင့်တစ်ခုစီ	ပြီးစီးတိုင်းကျေးရွာနှင့်	ကျေးရွာအုပ်စု
စည်းရုံးရေးမှူး/ဝန်ထမ်း အမည်				
နေ့စွဲ ၂၀၁၅.၉.၂၀၁၆		စက်ဝန်းအားအမှတ်ခြစ်ပါ <input checked="" type="checkbox"/> စက်ဝန်း(၁) <input type="checkbox"/> စက်ဝန်း(၂) <input type="checkbox"/> စက်ဝန်း(၃) <input type="checkbox"/> စက်ဝန်း (၄)		
ပြည်နယ်/တိုင်း မန္တလေး	မြို့နယ် ငါးမိုးရွှေ	ကျေးရွာအုပ်စု ဒေသစင်္ကြံ	ကျေးရွာ ၁၅.၈၉၆	

စီမံကိန်းဆောင်ရွက်မှုအဆင့်များ	နေ့စွဲ		အစည်းအဝေးတွင်တက်ရောက်သူအရေအတွက်			
	စတင်သည့်နေ့	ပြီးဆုံးသည့်နေ့	အမျိုးသားအရေအတွက်	အမျိုးသမီးအရေအတွက်	အိမ်ထောင်စုအရေအတွက်	လူမျိုးစုတက်ရောက်သူအရေအတွက်နှင့် လူမျိုးစုအမည်
၁. ကျေးရွာစီမံကိန်း မိတ်ဆက်အစည်းအဝေး	၂၀၁၅.၉.၂၀၁၆	၂၀၁၅.၉.၂၀၁၆	၂၃	၂၉	၂၅	၅၂ မဏ
၂. ကျေးရွာဖွံ့ဖြိုးရေး စီမံချက်ရေးဆွဲခြင်း အစည်းအဝေး	၂၀၁၅.၉.၂၀၁၆	၂၀၁၅.၉.၂၀၁၆	၁၇	၂၇	၁၇	၄၄ မဏ
၃. ကျေးရွာအုပ်စု လုပ်ငန်း ဆုံးဖြတ်ချက်ချသည့်အစည်းအဝေး	၂၀၁၅.၅.၁၆	၂၀၁၅.၅.၁၆	၅	၄	၉	၉ မဏ
၄. မြို့နယ်အဆင့်စီမံကိန်းရေးဆွဲရေးနှင့်အကောင်အထည်ဖော်ရေးကော်မတီ၏ စီမံကိန်း သုံးသပ်မှုအစည်းအဝေး			မလို	မလို	မလို	မလို
၅. မြို့နယ် စီမံကိန်းရေးဆွဲရေးနှင့်အကောင်အထည်ဖော်ရေးကော်မတီ၏ဆုံးဖြတ်မှုကို ရွာသို့ အသိပေးအကြောင်းကြားသည့်အစည်းအဝေး	၂၀၁၅.၆.၁၆	၂၀၁၅.၆.၁၆	၅	၄	၉	၉ မဏ
၆. စီမံကိန်းလုပ်ငန်းခွဲစီမံချက်ရေးဆွဲခြင်း အစည်းအဝေး	မလို	မလို	မလို	မလို	မလို	မလို
၆.၁။ စီမံကိန်းလုပ်ငန်း အကောင်အထည်ဖော်ရေးအစီအစဉ် ရေးဆွဲခြင်း	၂၀၁၅.၆.၁၆	၂၀၁၅.၆.၁၆	၅	၄	၉	၉ မဏ
၆.၂။ ဝယ်ယူရေးအစီအစဉ် ရေးဆွဲခြင်း	၂၀၁၅.၆.၁၆	၂၀၁၅.၆.၁၆	၅	၄	၉	၉ မဏ



လူထုဗဟိုပြုစီမံကိန်းစီမံကိန်းလက်စွဲ

အပိုင်း-၃ ၂၀၁၅.၉.၂၀၁၅

၆.၃။ ဘဏ္ဍာရေးကုန်ကျမှု လျာထားအစီအစဉ် ရေးဆွဲခြင်း						
၆.၄။ ပြင်/ထိန်းအစီအစဉ် ရေးဆွဲခြင်း						
၇. စီမံကိန်းလုပ်ငန်းခွဲ တိုးတက်မှု စောင့်ကြည့်လေ့လာအစည်းအဝေး	မလို	မလို	မလို	မလို	မလို	မလို
၇.၁။ အစည်းအဝေး ပထမအကြိမ်						
၇.၂။ အစည်းအဝေး ဒုတိယအကြိမ်						
၇.၃။ အစည်းအဝေး တတိယအကြိမ်						
၈. စီမံကိန်းလုပ်ငန်းခွဲ အပြီးသတ်စစ်ဆေးခြင်း အစည်းအဝေး						
၉. လူထုစစ်ဆေးပွဲအစည်းအဝေး						

ပုံစံ ၈-၃ ကျေးရွာဖွံ့ဖြိုးရေး ဦးစားပေးအစီအစဉ် (Form PC 3)

လမ်းညွှန် ချက် /အဆင့်(၃)ကျေးရွာမှော်မှန်းချက်အစည်းအဝေးပြီးဆုံးသောအခါ ကျေးရွာစီမံကိန်း အထောက်အကူပြု ကော်မတီသည် လူထုစည်းရုံးရေးမှူးအကူအညီဖြင့် ဤပုံစံကိုပြည့်စုံအောင် ဖြည့်သွင်းရမည်။ အားလုံးသော အခက်အခဲ အတားအဆီးများ၊ ဖွံ့ဖြိုးမှုဦးစားပေးအစီအစဉ်များ၊လူထုပဟိုပြုစီမံကိန်း၏ ရန်ပုံငွေအရင်းအမြစ်နှင့် မသက်ဆိုင်သည့် လုပ်ငန်းများ အားလုံးကိုဖော်ပြရမည်။

လူထုစည်းရုံးရေးမှူး/ဝန်ထမ်း အမည်

နေ့စွဲ ၂၀၁၅.၉.၂၀၁၆ စက်ဝန်းအား အမှတ်ခြစ်ပါ (✓) စက်ဝန်း(၁) စက်ဝန်း(၂) စက်ဝန်း(၃) စက်ဝန်း(၄)

ပြည်နယ်/တိုင်း ဗဟိုဌာန၊ မြို့နယ် ဝါး၊ ဇွန်၊ ကျေးရွာအုပ်စု ၁၀၀၀၆၆၆ ကျေးရွာ ဘဏ္ဍာရေး

က. အခက်အခဲအတားအဆီးများအားဆွေးနွေးခြင်း - ယခုလက်ရှိအခြေအနေတွင်ကျေးရွာဖွံ့ဖြိုးတိုးတက်ရေးအတွက် အဓိကအခက်အခဲအတားအဆီးများသည် မည်သည်များဖြစ်ပါသနည်း(အမျိုးသား/သမီး အနည်းဆုံးအခက်အခဲ ၅ ခုစီဖော်ပြပါ)

အမျိုးသား အဖွဲ့မှတင်ပြသောအခက်အခဲအတားအဆီးများ		အမျိုးသမီး အဖွဲ့မှတင်ပြသောအခက်အခဲအတားအဆီးများ	
၁	နစ်နာ ဝန်ထမ်း (နေရာ သုံး ဂျော့) စက်ဝန်	၁	လမ်း ဆီ ဆိုလာ
၂	ဂေဟန် ဇာန် လည် ဇာန် ဇာန် (သုံး ဂျော့)	၂	ရွာတွင်း လမ်း
၃	ရွာဝင် ရွာထွက် လမ်း	၃	ကျေး ဗဟို ဝန်ထမ်း
၄	ရွာဝင် ရွာထွက် ဂေဟန် ဇာန် ဇာန်	၄	မူကြမ်း ကျေးရွာ
၅	ကျွတ်ခင် ဇာန် ဇာန် ဇာန် (၂၀၀၀)	၅	

ခ. မှော်မှန်းခြင်း- နောင်လာမည့် (၅)နှစ် အတွင်း ကျေးရွာဖွံ့ဖြိုးရေး မှော်မှန်းလျာထားချက်များအား တင်ပြပါ။

အမျိုးသားအဖွဲ့မှတင်ပြသောမှော်မှန်းချက်များ		အမျိုးသမီးအဖွဲ့မှတင်ပြသောမှော်မှန်းချက်များ	
၁	ကျေးရွာ ဝန်ထမ်း မြို့နယ် အဖွဲ့	၁	ကျေးရွာ ဝန်ထမ်း မြို့နယ် အဖွဲ့
၂	ကျေးရွာ ဝန်ထမ်း မြို့နယ် အဖွဲ့	၂	ကျေးရွာ ဝန်ထမ်း မြို့နယ် အဖွဲ့
၃	ကျေးရွာ ဝန်ထမ်း မြို့နယ် အဖွဲ့	၃	ကျေးရွာ ဝန်ထမ်း မြို့နယ် အဖွဲ့
၄	ကျေးရွာ ဝန်ထမ်း မြို့နယ် အဖွဲ့	၄	ကျေးရွာ ဝန်ထမ်း မြို့နယ် အဖွဲ့
၅	ကျေးရွာ ဝန်ထမ်း မြို့နယ် အဖွဲ့	၅	ကျေးရွာ ဝန်ထမ်း မြို့နယ် အဖွဲ့

ဂ. ဤကျေးရွာ၏ လာမည့် (၃)နှစ်အတွက် ဦးစားပေး ဖွံ့ဖြိုးတိုးတက်မှု လုပ်ငန်း အစီအစဉ်များအားဖော်ပြပါ။
(လူထုပဟိုပြုစီမံကိန်း ရန်ပုံငွေအတွက် အဆိုပြုသော အစီအစဉ်များကိုဦးစားပေး အဆင့်အလိုက်ဖော်ပြပြီး ကျန်လူထုပဟိုပြု စီမံကိန်း ရန်ပုံငွေအရင်းအမြစ်နှင့် မပတ်သက်သည့်အစီအစဉ်များလည်းဖော်ပြရန်ဖြစ်သည်)

ကျေးရွာအတွက်ဦးစားပေးဖွံ့ဖြိုး တိုးတက်မှု လုပ်ငန်းစဉ်များ	အဆိုပြုသူ (အမျိုးသားများ/ အမျိုးသမီးများ/ အမျိုးသား+အမျိုးသမီး)	လူထုပဟိုပြုစီမံကိန်းအတွက်အဆိုပြု သည့် (ဦးစားပေးအဆင့် အလိုက် ဖော်ပြပါ)	ခန့်မှန်း ကုန်ကျ စရိတ်	အကျိုးခံစား ခွင့်ရှိသူခန့်မှန်းခြေ အရေအတွက်
၁	မြို့နယ် အဖွဲ့	၁		
၂	ကျေးရွာ ဝန်ထမ်း မြို့နယ် အဖွဲ့	၂		
၃	ကျေးရွာ ဝန်ထမ်း မြို့နယ် အဖွဲ့	၃		



၄	ဆေးဖေးခို	နဂါးသစ်	၄		
၅					
၆					

ဥက္ကဋ္ဌ၊ ကျေးရွာစီမံကိန်းအထောက်အကူပြုကော်မတီမှအတည်ပြုသည်။

အမည်- ဦးမာရ်ကြည် လက်မှတ် နေ့စွဲ-----

