

ပြည်ထောင်စုသမ္မတ မြန်မာနိုင်ငံတော် အစိုးရ
စိုက်ပျိုးရေး၊ မွေးမြူရေးနှင့် ဆည်မြောင်းဝန်ကြီးဌာန
ကျေးလက်ဒေသဖွံ့ဖြိုးတိုးတက်ရေးဦးစီးဌာန
ကရင်ပြည်နယ်၊ ကြာအင်းဆိပ်ကြီးမြို့နယ်

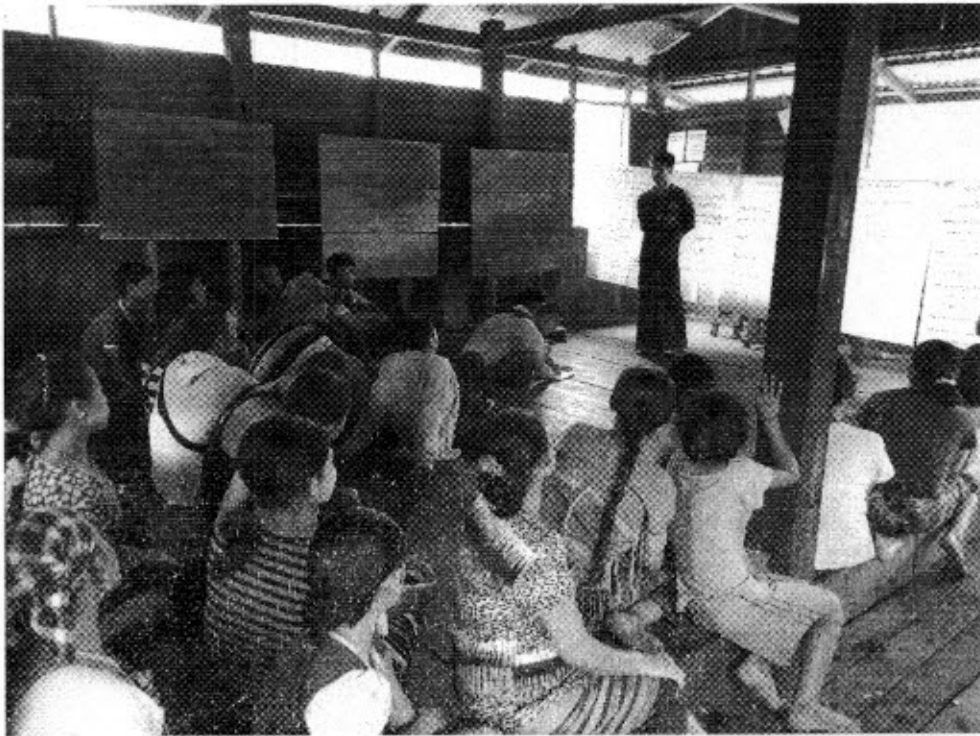

လူထုပဟိုပြုစီမံကိန်း

National Community Driven Development Project
(NCDDP)



ကျေးရွာဖွံ့ဖြိုးရေးအစီအစဉ်

Village Development Plan (VDP)

ရွှေဟေးကျေးရွာအုပ်စု၊ ထဲကလကျေးရွာ (၂၀၁၆ခုနှစ်) ကြာအင်းဆိပ်ကြီးမြို့နယ်။

မာတိကာ

- ၁။ မြို့နယ်ခြေခံ
- ၂။ ကုန်ပစ္စည်း ပါဝင်သော ကျေးရွာများစာရင်း
- ၃။ ကျေးရွာကခြေခံကျက်စားပုံစံများ
- ၄။ လူထုပုဂ္ဂိုလ်များပါဝင်သော လူမှုဆင်းရဲခြေခံနှင့် ကော်ဗြော်ခြေခံလုပ်ငန်းစဉ် (PISA/PRA) ကဏ္ဍခွဲချာ
- ၅။ ကျေးရွာဖွံ့ဖြိုးရေးကမ္ဘာတစ်ဝှမ်းကဏ္ဍကလေးဖြည့်စွဲသော PRA tools များနှင့်ကပ်စုချင်းစီကဏ္ဍသုံးသပ်ချက်များ
- ၆။ ကော်ဗြော်များတွင်ချွန်ခြင်းနှင့် ကျေးရွာဖွံ့ဖြိုးရေးကမ္ဘာတစ်ဝှမ်းကဏ္ဍကလေးချွန်ချက်များ
- ၇။ ကော်ဗြော်များစာရင်း
- ၈။ ကျေးရွာကျက်စားပုံစံ (ပုံစံ-၁)
- ၉။ မိမိတို့ဆက်တိုက်ကျေးရွာများ (ပုံစံ-၂)
- ၁၀။ ကျေးရွာဖွံ့ဖြိုးရေးဦးစားပေးကမ္ဘာတစ်ဝှမ်း (ပုံစံ-၃)
- ၁၁။ ကျေးရွာကုန်ပစ္စည်းစိစစ်ခြင်းလုပ်ငန်းစဉ်တွင်ကျေးရွာခြေခံ (ပုံစံ-၄)
- ၁၂။ ကမ္ဘာတစ်ဝှမ်းကဏ္ဍကလေးများစာရင်း (ပုံစံ-၁၂)
- ၁၃။ ကမ္ဘာတစ်ဝှမ်းကဏ္ဍကလေးများ
- ၁၄။ ကဏ္ဍကလေးဦးစားပေးဖွံ့ဖြိုးရေးလုပ်ငန်းစဉ်များ
- ၁၅။ ကျေးရွာဖွံ့ဖြိုးရေးစီမံချက်ကျင့်သုံးရေးစာရင်းစစ်ချက် (checklist)

၁၀၃

၄။ လူမှုစီးပွားရေး ဝါဒီများ၏ အကျိုးပြုမှုဆိုင်ရာ အကဲဖြတ်ချက်များ

(PSA / PRA) အကျဉ်းချုပ်

စဉ်	အကြောင်းအရာ	ခုနှစ်	ဦးတည်ချက်	အကျိုးပြုမှု			အဓိကအကျိုးအမြတ်များ
				ကား	မ	ပေါင်း	
၁	ကျေးရွာများ၏ လူမှုစီးပွားဝါဒီများ၏ အကျိုးပြုမှု (Social Map / Resource Map)	၁၁-၉-၂၀၁၆	ပြင်ဆင်ရေးအဖွဲ့နှင့် ကလေးကျားများ၏ အကျိုးပြုမှုနှင့် မပြင်ဆင်ရေးအဖွဲ့များ	၁၈	၁၃	၃၁	အိမ်များ၊ ကန်များ၊ ရေအရင်းအမြစ်များ၊ လမ်းပန်းဆက်သွယ်ရေး၊ လယ်ယာမြေများ၊ မြေစိုစေရေးစနစ်များ၊ နှင့် ဆေးကုသရေးစင်တာများ
၂	ကျေးရွာများ၏ ချမ်းသာမှုစာရင်း (Wealth Ranking)	၁၁-၉-၂၀၁၆	ပြင်ဆင်ရေးအဖွဲ့နှင့် ကလေးကျားများ၏ အကျိုးပြုမှုနှင့် မပြင်ဆင်ရေးအဖွဲ့များ	၁၈	၁၃	၃၁	ကျေးရွာများ၏ စီးပွား၊ အကျိုးစီးပွားများ၊ ခွဲခြားသတ်မှတ်ရေး၊ အကျိုးအမြတ်စွဲများ၊ သက်တမ်းကြီးကျယ်မှု၊ နှင့် အကျိုးအမြတ်စွဲများ၊ သဘောတူညီချက်
၃	ရာသီဥတုစာရင်း (seasonal Calendar)	၁၁-၉-၂၀၁၆	ပြင်ဆင်ရေးအဖွဲ့နှင့် ကလေးကျားများ၏ အကျိုးပြုမှုနှင့် မပြင်ဆင်ရေးအဖွဲ့များ	၁၈	၁၃	၃၁	ရာသီဥတု၊ စိုက်ပျိုးရေး၊ နှစ်ပတ်လည်၊ ဝေငွေ၊ ပြေငြိမ်းမှု၊ ကလေးကျားများ၏ သဘာဝအား၊ ဖွေးမြေရေး၊ လုပ်ငန်းများ၊ နှင့် ဖွဲ့စည်းမှုများ

၄	ပင်ကူ မှိတ် ကွန်ပက် (Spider Web)	၁၁.၉.၂၀၁၆	ပြေလည်သော ကွန်ပက် ကလပ်ကလပ် ကွန်ပက် မပြေလည်သော ကွန်ပက်	၁၈	၁၃	၃၁	ဒီဂရီ၊ သော့၊ နှစ်၊ ကျိပ်၊ သင်္ဘော၊ မျက်နှာ၊ တူ၊ နှစ်၊ ကလပ်၊ နှစ်၊ နှစ်၊ မဂ္ဂဇင်း၊ ကလပ်၊ က ၇၆၊ များ
၅	ကျား / မ ကလပ် သုံး သင်္ဘော	၁၁.၉.၂၀၁၆	ပြေလည်သော ကွန်ပက် ကလပ်ကလပ် ကွန်ပက် မပြေလည်သော ကွန်ပက်	၁၈	၁၃	၃၁	ကျား၊ သော့၊ / သင်္ဘော၊ က ၇၆၊ ကလပ်ကလပ် မည်သည့် ကလပ်က သုံး၊ မြေ၊ ကလပ်ကလပ် ကလပ် ခြား
၆	အဖွဲ့၊ ကလပ်၊ အိတ်၊ ဆက် (Yenn အိတ်၊ ဆက်)	၁၁.၉.၁၆	ပြေလည်သော ကွန်ပက် ကလပ်ကလပ် ကွန်ပက် မပြေလည်သော ကွန်ပက်	၁၈	၁၃	၃၁	ကျား၊ ကလပ်၊ နှစ်၊ ကလပ်၊ ကလပ်၊ မည်သည့် သော့၊ ကလပ်၊ များ၊ က ကလပ် မည်သည့် ကလပ်၊ များ၊ အိတ်၊ ဆက် ကလပ်ကလပ် များ
၇	ပြေလည်သော ၀၆ Problem Trees)	၁၁.၉.၂၀၁၆	ကျား၊ သော့ / ကျား၊ သင်္ဘော ကွန်ပက်	၁၈	၁၃	၃၁	ကျား၊ ကလပ်၊ သော့၊ ကလပ်၊ ကလပ်ကလပ်၊ များ၊ / များ၊ များ၊ ကျား၊ / ကလပ်ကလပ်၊ ကလပ်ကလပ်၊ ကလပ်ကလပ်၊ များ၊ နှစ်၊ လက်၊ များ၊ သော့၊ များ
၈							
၉	ကျား၊ ကလပ် (သော့၊ ကလပ်၊ ကျား၊ သော့၊ ကလပ်ကလပ် (Matrix Ranking)	၁၁.၉.၂၀၁၆	ပြေလည်သောကွန်ပက် ကလပ်ကလပ် ကွန်ပက် မပြေလည်သော ကွန်ပက်	၁၈	၁၃	၃၁	ကျား၊ ကလပ်၊ ကလပ်၊ သော့၊ ကျား၊ ကလပ်၊ ကလပ်ကလပ် ကျား၊ ကလပ်ကလပ် ကလပ် သော့၊ ကလပ်ကလပ်

ထဲကလေးကွေး

လူမှုရေး-ပင်မပုံ



- အညွှန်း:
- ↑ = သစ်
 - ▣ = လယ်ကွက်
 - ≡ = ရွာ
 - ≡ = လမ်း
 - 🏠 = ကျေးရွာ
 - 🌳 = သစ်ပင်
 - ☐ = သစ်တော

လူမှုရေးဖြေဖြေ (သုံးသပ်ချက်)

ထဲကလကျေးဇူး သည် ကရင်ပြည်နယ်၊ ဩစတေးလိယန်၊ မြို့နယ်
ကျောက်ခုံမြို့နယ်တွင်၊ ဒွါဟေးအုပ်စုဝင်ပြောဖြစ်သည်။ အဓိကအသက်မွေးဝမ်းကြောင်း
လုပ်ငန်းမှာ နယ်ယာလုပ်ငန်းဖြစ်သည်။ ဤလုပ်ငန်းသည် ဣန္ဒာဇာတိများ၏ ဖြစ်ပေါ်
ပုံစံဆက်သွယ်ရေးအတွက် လမ်းများမကောင်းသောကြောင့် အခက်အခဲများ ရှိပါ
သည်။ ကလေးသူငယ်များ ပညာသင်ကြား ဦးရှင်အတွက် ကိုယ်ပိုင်ကိုယ်ပိုင် စာမူ
တန်းကျောင်း တစ်ကျောင်း ရှိသည်။ ကျန်းမာရေးစောင့်ရှောက်မှုအတွက် ဆေးပေး
ခန်း၊ ခွင့်ဆေးဝါးများ မရှိသည့် အတွက် ကျန်းမာရေးအတွက် အခက်အခဲများ ရှိပါသည်။
ဖွံ့ဖြိုးမှုအား နည်းသောကြောင့် ဖြစ်သည် အတွက် အဘက်ဘက် ဖွံ့ဖြိုးရေး နည်းဖြင့်
ဖွံ့ဖြိုးအပ်ပါသည်။

ပဋိကု အိမ်ကွန်ပဏီ

ကျား ၂ -

မ ၂ -

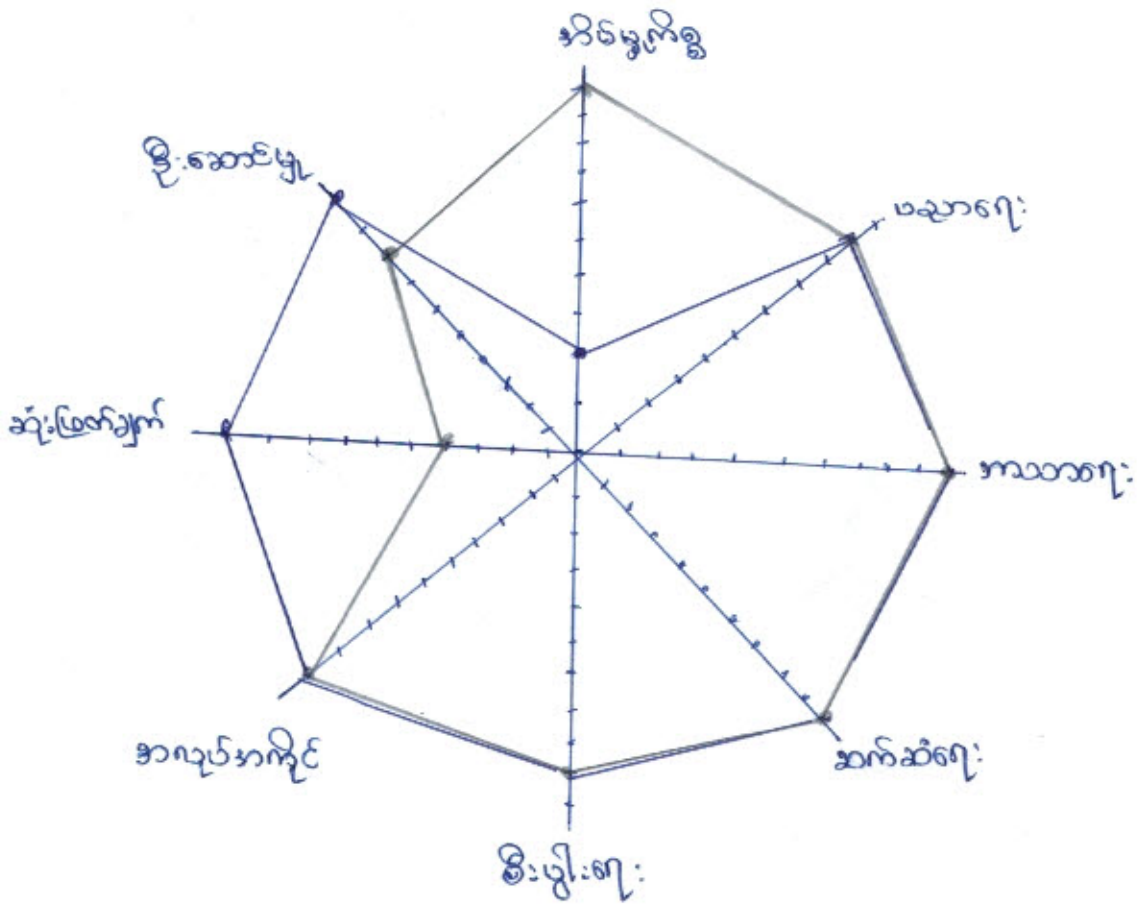

ပင်းကူအိမ်ကွန်ယက် (သုံးသပ်ချက်)

ပင်းကူအိမ်ပုံကို ရေးဆွဲရာတွင် ဂူထောင့်၅၅၆၃ကို အခြေခံပြီး ရေးဆွဲထားပါသည်။ ၁။ အိမ်မျက်နှာတွင် အမျိုးသမီး၊ နှင့် အမျိုးသားများသည် အတူတကွ လုပ်ဆောင်သောလည်း အမျိုးသမီး ဖွဲ့ဖို့ဖြင့် လုပ်ဆောင်ထားကြောင်း တွေ့ရပါသည်။ ၂။ ပညာရေး ဖြင့် တွင် အမျိုးသား အမျိုးသမီး တိုးတက်သော နည်းဖြင့် ရှိပါသည်။ မူအာသာရား တွင် အမျိုးသား နှင့် အမျိုးသမီး တိုးတက် ပူးပေါင်း ဖြစ်နိုင်ပါသည်။ ၃။ ဆက်ခံရေး တွင် အမျိုးသမီး သည် အမျိုးသား နှင့် တူညီသည် များ နှင့် ဆက်ခံ ကြောင့် နိုင်ပါသည်။ ဤအလုပ်အကိုင်တွင် ကောင်မတစ်ယောက် နှင့် ယောက်ျား နှစ်ယောက် လုပ်ငန်းကို အမျိုးသား များ လုပ်ကိုင်နိုင်သကဲ့သို့ အမျိုးသမီး များလည်း လုပ်ကိုင်နေပါသည်။ ၄။ ပွားများရေး လုပ်ငန်းကို လုပ်ကိုင်ဆောင်ရွက်ရာတွင် လည်း အမျိုးသား နှင့် အမျိုးသမီး လည်း လုပ်ကိုင်နေရပါသည်။ ၅။ စီးပွားရေး နှင့် ဆုံးဖြတ်ချက် ဖွဲ့ဖို့ဖြင့် တွင် အမျိုးသား များ သည် ဖြစ်နေရာ ရသောကြောင့် သုံးသပ်ပါသည်။

ပင်းကူအိမ် ပုံကို ရေးဆွဲခြင်းဖြင့် အမျိုးသမီး များ သည် အကဲအမတ် တွင် အဖွဲ့အလုပ် ဖြင့် နည်းစားကြောင်း သုံးသပ်ပါသည်။

ကျား၊မ ပိုင်ဆိုင်မှုဖြေဖယ်ပေး

ကျား ပိုင်ဆိုင်မှု	မ ပိုင်ဆိုင်မှု	ကျား၊မ ပိုင်ဆိုင်မှု
၁။ ထော်လာဂျီ ၂။ ဆိုင်ကယ် ၃။ ဂျဗ် ၄။ ခွား ၅။ မျက်နှာစက်	၁။ မီးဖိုချောင်သုံးပစ္စည်း ၂။ လက်ဖက်ရည်အိတ် ၃။ အိတ်အိတ်စက်	၁။ ဥယျာဉ် ၂။ အိမ်

အံ့၊ဝတ်ချက် " ၊ အမျိုးသား နှင့်အမျိုးသမီး ပိုင်ဆိုင်မှုဖြေဖယ်ပေး ကိုရေးဆွဲ
 ဘောအခါ အမျိုးသား ပိုင်ဆိုင်သောပစ္စည်း နှင့် အသုံးပြုမှုများ ဘောပစ္စည်းများ
 သည် အမျိုးသား ဖြစ်ရန် ငှားဆွဲပစ္စည်းများ ဖြစ်လာသည်။ အမျိုးသမီး များ ပိုင်
 ဆိုင်မှုသည် မီးဖိုချောင်သုံးပစ္စည်းများ ဘာဖြစ်သည်။ နှစ်စဉ် စရိတ် ပိုင်ဆိုင်သော
 ပစ္စည်းများ ကိုရှာဖွေ၍ မြေဝေသည်အခါ အဖွဲ့အစည်း ကိုယ်ပိုင် နှင့် ဖြစ် ဖြစ်ရန်
 ဆောင်ရွက်ပါသည် ဟု သိသော်လည်း သိပါသည် ၊

ရာသီခွင်မြေဇယား

အင်္ဂါအမှတ် နံပါတ်	နဂါး	မိဂ	ကင်္ဂ	မိသ	မိဂ	အင်္ဂါ	အင်္ဂါ	အင်္ဂါ	အင်္ဂါ	အင်္ဂါ	အင်္ဂါ	အင်္ဂါ
ပွဲတော်	✓											
လယ်ယာလုပ်ငန်း			✓	✓	✓			✓	✓	✓		
ကောင်စီလုပ်ငန်း		✓	✓	✓	✓	✓	✓	✓	✓	✓	✓	✓
အလုပ်အကိုင်လုပ်ငန်း							✓	✓	✓			
ငွေကြေးရေးရာ			✓	✓				✓	✓			
ဝေငွေဂြိုဟ်	✓	✓							✓	✓	✓	
ဆောက်လုပ်ရေးအဖွဲ့	✓	✓									✓	

ဆုံးသတ်ချက်

ရာသီခွင်မြေဇယားကို ရေးဆွဲခြင်း အားဖြင့် ကျေးဇူးတင်စွာ သုံးစွဲရန် အလုပ်
 အကိုင်အခန့် ဝေငွေဂြိုဟ် နှစ်နှစ် အစောင့်အရှောက် ထိခိုက်ပါသည်။ ပွဲတော် ချိန်လည်း ထိခိုက်
 ပါသည်။ ငွေကြေးရေးရာ နှစ်နှစ် ဖြစ်ပေါ်ပါသည်။ အချိန်လည်း ထိခိုက်သောကြောင့် ကာကွယ်
 ဖြစ်ပေါ်ပါသည်။ ကျေးဇူးတင်စွာ သုံးစွဲရန် ဆောက်လုပ်ရေး အဖွဲ့ ဝေငွေဂြိုဟ်
 ထိခိုက်သောကြောင့် ဖြစ်ပေါ်ပါသည်။

၃၅၈၃ (ပိုင်ဆိုင်မှုဇယား)

ထဲကလေးကျေးရွာ

စဉ်	အဆင့်	အကြောင်းအရာ (သက်ဆိုင်သူများ)	အိမ်ထောင်စုအရေအတွက်
၁။	ဖြေလည်သောအုပ်စု	၁. ထော်လာဂျီ ၂. နှူးကျွဲ ၃. ရော်ကမိ ၄. ဥယျာဉ်ခြံ ၅. ဒိမ်	၃
၂။	အလယ်အလတ်အုပ်စု	၁။ ဒိမ် ၂. နှူး ၃. ဥယျာဉ်ခြံအနက်ယတ်	၈
၃။	မဖြေလည်သောအုပ်စု	၁။ ကဲဒိမ် ၂။ ဥယျာဉ်ခြံအနက်ယတ် -	၂၀
			၃၁

စဉ်းသပ်ချက်

ထဲကလေးကျေးရွာတွင် အိမ်ထောင်စု ၂၃၁၁ ခုရှိသည်။ ၃၅၈၃ ပိုင်ဆိုင်မှုကို ရှေးအွဲခြင်းဖြစ် လူဇေမျှအဆင့် ၂၃၁၁ ခုရှိသည်။ ဖြေလည်သောအုပ်စုတွင် အိမ်ထောင်စု ၂၃၁ ခုသာရှိပြီး အလယ်အလတ်အုပ်စုတွင် အိမ်ထောင်စု ၂၈၁ ခုနှင့် မဖြေလည်သောအုပ်စု အိမ်ထောင်စု ၂၃၀ ခုရှိပါသည်။ မဖြေလည်သောအုပ်စု ဝန်ထမ်းအသက်မွေးဝမ်းကြောင်းလုပ်ငန်းအတွက် ကူညီပံ့ပိုးမှုကို အပ်ပါသည်။

အဖွဲ့အစည်း ချိတ်ဆက်မှုပုံစံ

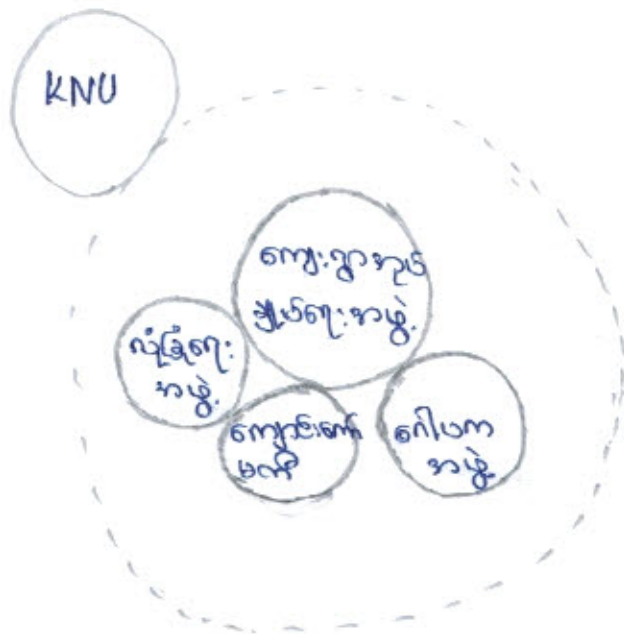

သုံးသပ်ချက်

ကျေးဇူးတင် တွင် ကျေးဇူး ကို ဦးဆောင်ရန်နှင့် ဖွံ့ဖြိုးရေးလုပ်ငန်း ကိုလည်း
 ဆောင်ရွက်အတွက် အဖွဲ့စည်းဖွဲ့ ဤပါသည်။ ၁. ကျေးဇူးတင် ချုပ်ရေး အဖွဲ့ ၊ လုံခြုံရေးအဖွဲ့
 ကျောင်းတော် မင်္ဂလာ ၊ ဂေါပက အဖွဲ့တို့ ဖြစ်သည်။ ကျေးဇူးတင် ချုပ်ရေး အဖွဲ့၏ အဓိကရည်
 င်ချီးမြှင့်မှု ၏ ဖွံ့ဖြိုးရေးလုပ်ငန်းနှင့် အဖွဲ့အစည်း ဖွဲ့ချိတ်ဆက်သည် အခါတွင် မိမိ ခု
 စားပါသည်။ လုံခြုံရေးအဖွဲ့သည် တွင် လုံခြုံရေးကိစ္စများနှင့် များ ယခင်ဆေးဝါး သုံးစွဲမှုများ
 မရှိအောင် ကာကွယ်ဆေးစွက်ပေး ပါသည်။ ကျောင်းတော် မင်္ဂလာ အဖွဲ့သည် တွင် ကလေး
 သူငယ်၏ ပညာရေး ၊ ပညာရေးကြောင့် ဦးရန်အတွက် ကျောင်းသား မိဘနှင့် ကျောင်း ဆရာမ
 များနှင့် ပူးပေါင်း၍ ကျောင်းလုပ်ငန်းများ ဆောင်ရွက် ပါသည်။ ဂေါပကအဖွဲ့သည် ကာကွယ်
 အတွက် သာလုပ်ကိုင်ပါသည်။ အဖွဲ့များ အားလုံးသည် တဖွဲ့နှင့် တဖွဲ့ ဆွဲခွင့် ပြီးလုပ်ငန်း
 များလုပ် ကိုင်၍ ကြောင်း သုံးသပ်ပါသည်။

ပြည်ထောင်စုအဖွဲ့အစည်းများ၏ အဖွဲ့အစည်းများ

အဖွဲ့အစည်းများ

အဖွဲ့အစည်းများ

စဉ်	အဖွဲ့အစည်းများ	စဉ်	အဖွဲ့အစည်းများ
၁	ကျေးဇူးတင်အဖွဲ့အစည်း	၁	ကျေးဇူးတင်အဖွဲ့အစည်း
၂	ကျေးဇူးတင်အဖွဲ့အစည်း	၂	ကျေးဇူးတင်အဖွဲ့အစည်း
၃	ကျေးဇူးတင်အဖွဲ့အစည်း	၃	ကျေးဇူးတင်အဖွဲ့အစည်း
၄	ကျေးဇူးတင်အဖွဲ့အစည်း	၄	ကျေးဇူးတင်အဖွဲ့အစည်း

ကျေးဇူးတင်အဖွဲ့အစည်းများ

- ကျေးဇူးတင်အဖွဲ့အစည်း
- ကျေးဇူးတင်အဖွဲ့အစည်း
- ကျေးဇူးတင်အဖွဲ့အစည်း
- ကျေးဇူးတင်အဖွဲ့အစည်း

ကျေးဇူးတင်စွာဖြည့်သော ကော်မရှင်များ		ကျေးဇူးတင်စွာဖြည့်သော ကော်မရှင်များ	
၁။	စာသင်ကျောင်း မကောင်းခြင်း	၁။	အိမ်သာမရှိခြင်း
၂။	ရေမလုံလောက်ခြင်း	၂။	လျှပ်စစ်ဓါတ်မရှိခြင်း
၃။	လျှပ်စစ်ဓါတ်မရှိခြင်း	၃။	လမ်းပန်းဆက်သွယ်ရေးခက်ခဲခြင်း
၄။	လမ်းပန်းဆက်သွယ်ရေးခက်ခဲခြင်း	၄။	ဆေးပေးစနစ်မရှိခြင်း
၅။	ဆေးပေးစနစ်မရှိခြင်း	၅။	ဆေးပေးစနစ်မရှိခြင်း
၆။		၆။	
၇။		၇။	

ကျေးဇူးတင်စွာဖြည့်သော ကော်မရှင်များ		ကျေးဇူးတင်စွာဖြည့်သော ကော်မရှင်များ	
၁။	စာသင်ကျောင်းကောင်းမွန်လာခြင်း	၁။	ရေလုံအိမ်သာအသုံးပြုလာခြင်း
၂။	ဆောက်လုပ်ရေးလုပ်ငန်းများလျင်မြန်လာခြင်း	၂။	အိမ်ထိုင်လျှပ်စစ်ဓါတ်အသုံးပြုလာခြင်း
၃။	လျှပ်စစ်ဓါတ်အသုံးပြုလာခြင်း	၃။	လမ်းပန်းကောင်းမွန်လာခြင်း
၄။	ကျေးဇူးတင်စွာဖြည့်သော ကော်မရှင်များ	၄။	ဆောက်လုပ်ရေးလုပ်ငန်းများလျင်မြန်လာခြင်း
၅။	ဆေးပေးစနစ်ရှိလာခြင်း	၅။	ဆေးပေးစနစ်ရှိလာခြင်း
၆။			
၇။			

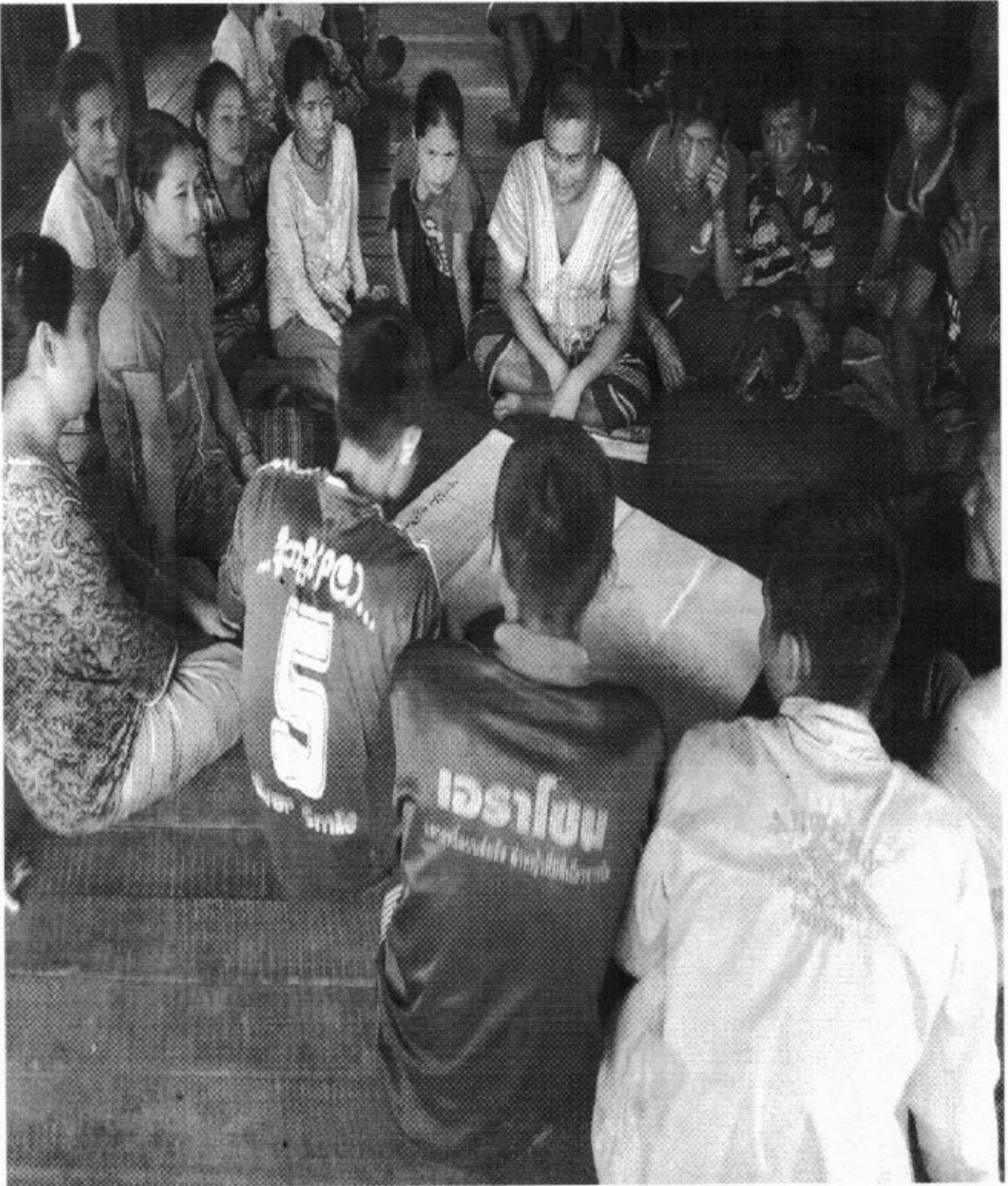

ထဲကလကျေးရွာ ကော်မတီရွေးချယ်ခြင်းနှင့် ကျေးရွာဖွံ့ဖြိုးရေးအစီအစဉ် ဆောင်ရွက်မှု မှတ်တမ်းခါတ်ပုံများ

ပုံစံ-၁ ကျေးရွာအခြေခံအချက်အလက်များ (Form PC 1)

လမ်းညွှန်ချက်/ ကျေးရွာတစ်ရွာသို့ ပထမဆုံး မိတ်ဆက်ခရီးသွားရောက်သောအခါ လူထုစည်းရုံးရေးမှူးသည် ကျေးရွာခေါင်းဆောင်များအားကျေးရွာအချက်အလက်များကိုမေတ္တာရပ်ခံ၍တောင်းခံရသည်။ ဤအချက်အလက်များကိုစီမံကိန်းမိတ်ဆက်အစည်းဝေးမတိုင်မီတောင်းခံရမည်။ စီမံကိန်းမိတ်ဆက်အစည်းဝေးတွင် လူထုစည်းရုံးရေးမှူးသည် ဤအချက်အလက်များအားစစ်ဆေးပြီးမှန်ကန်အောင်ပြုလုပ်ရမည်။ ပြီးနောက်တွင် လူထုစည်းရုံးရေးမှူးမှ သတင်းအချက်အလက်ထဲသို့ Tablets မှတစ်ဆင့်ဖြည့်သွင်းရမည်။

ကျေးရွာအုပ်ချုပ်ရေးမှူးအမည်	ကျေးရွာအုပ်ချုပ်ရေးမှူး၏ဖုန်းနံပါတ်	လူထုစည်းရုံးရေးမှူး၏အမည်
		အာကကဆစ်ထူး
ပြည်နယ်/တိုင်း/ခရိုင်/မြို့နယ်	ကျေးရွာအုပ်စု	ကျေးရွာ
၇၇၉	ကျွဲကန်	ထိကလ

က. လူဦးရေ

လူမျိုးစု	အိမ်ထောင်စုအရေအတွက်	ကိုးကွယ်သည့်ဘာသာ	အိမ်ထောင်စုအရေအတွက်
လူမျိုးစု (၁) ၇၇၉	31	ဘာသာ(၁) ဗုဒ္ဓ	28
လူမျိုးစု (၂) -----		ဘာသာ(၂) ဘုရား	3
လူမျိုးစုရော -----		ဘာသာရော -----	

	အမျိုးသား(အရေအတွက်)	အမျိုးသမီး(အရေအတွက်)	
လူဦးရေ	142	103	245
အိမ်ထောင်ဦးစီး	30	1	

(ခ) လက်လှမ်းမီအသုံးပြုနိုင်သည့်အဆောက်အဦများ

စာသင်ကျောင်း	အမှတ်ခြံပိ	ကျန်းမာရေး	အမှတ်ခြံပိ	ဘာသာရေးအဆောက်အဦ	အမှတ်ခြံပိ
အထက်တန်းကျောင်း	<input type="checkbox"/>	ဆေးရုံ	<input type="checkbox"/>	စေတီ	<input checked="" type="checkbox"/>
အလယ်တန်းကျောင်း	<input type="checkbox"/>	ကျန်းမာရေးဌာန	<input type="checkbox"/>	ဘုန်းကြီးကျောင်း	<input type="checkbox"/>
မူလတန်းကျောင်း	<input checked="" type="checkbox"/>	ကျန်းမာရေးဌာနခွဲ	<input type="checkbox"/>	ဟိန္ဒူဘုရားကျောင်း	<input type="checkbox"/>
မူကြိုကျောင်း	<input type="checkbox"/>	ဆေးပေးခန်း	<input type="checkbox"/>	ခရစ်ယာန်ကျောင်း	<input checked="" type="checkbox"/>
အခြား	<input type="checkbox"/>	အခြား	<input type="checkbox"/>	ဗလီ	<input type="checkbox"/>
				အခြား	<input type="checkbox"/>
မှတ်ချက် ကျန်ထူကျန်ထပ်		မှတ်ချက် မရှိပါ။		မှတ်ချက်	

(ဂ) ကျွမ်းကျင်သူများမှတ်တမ်း ၊ ကျေးရွာတွင်နေထိုင်သော သို့မဟုတ် တခြားရွာမှလာရောက်သောကျွမ်းကျင်သူများ

(၁) တာသင်ကျောင်း			(၂) ကျန်းမာရေး			(၃) လက်မှုပညာရှင်		
	ရွာတွင်နေထိုင်သူ	အခြားရွာမှလာသူ		ရွာတွင်နေထိုင်သူ	အခြားရွာမှလာသူ		ရွာတွင်နေထိုင်သူ	အခြားရွာမှလာသူ
မူလတန်းပြဆရာ၊ ဆရာမ	<input checked="" type="checkbox"/>	<input type="checkbox"/>	ဆရာဝန်	<input type="checkbox"/>	<input type="checkbox"/>	လက်သမား	<input checked="" type="checkbox"/>	<input type="checkbox"/>
အထက်တန်းပြဆရာ၊ ဆရာမ	<input type="checkbox"/>	<input type="checkbox"/>	လက်ထောက်ကျန်းမာရေးမှူး	<input type="checkbox"/>	<input type="checkbox"/>	ပန်းရံ	<input checked="" type="checkbox"/>	<input type="checkbox"/>
အလယ်တန်းပြဆရာ၊ ဆရာမ	<input type="checkbox"/>	<input type="checkbox"/>	အပျိုးသစ်ကျန်းမာရေးဆရာမ	<input type="checkbox"/>	<input type="checkbox"/>	လျှင်စစ်ဆိုင်ရာ	<input checked="" type="checkbox"/>	<input type="checkbox"/>
မူကြိုဆရာ၊ ဆရာမ	<input type="checkbox"/>	<input type="checkbox"/>	အရံသားဖွား	<input type="checkbox"/>	<input type="checkbox"/>	ရေပိုက်သွယ်သူ	<input checked="" type="checkbox"/>	<input type="checkbox"/>
အခြား	<input type="checkbox"/>	<input type="checkbox"/>	ပြည်သူ့ကျန်းမာရေးလုပ်သား (၁)/(၂)	<input checked="" type="checkbox"/>	<input type="checkbox"/>	စက်ပြင်ဆရာ	<input checked="" type="checkbox"/>	<input type="checkbox"/>
မှတ်ချက်				မှတ်ချက်	KNU ကုမီဒီ ကျ်မက.ကွဲ			မှတ်ချက်

(ဃ) ကျေးရွာသို့ ရောက်ရှိနိုင်သည့်လမ်းအခြေအနေ / ကျေးရွာတစ်ရွာသည် ၎င်း၏ကျေးရွာအုပ်စုနှင့် ဆက်သွယ်ထားသော လမ်းအခြေအနေ (အောက်ပါစဉ်ကို ဝိုင်းပါ)

ကျောက်ကြမ်းလမ်း: ကတ္တရာလမ်း: တွန့်ကရစ်လမ်း: မော်တော်ဆိုင်ကယ်လမ်း:
 ကျောက်ခင်းလမ်း: မြေသားလမ်း: လူသွားလမ်း: အခြား: _____

(င) ကျေးရွာဖွံ့ဖြိုးမှုစီမံချက်

- (၁) လူထုပတ်ပြုစီမံကိန်းမစတင်မီ ဤကျေးရွာတွင်ကျေးရွာဖွံ့ဖြိုးမှု စီမံချက်ရှိခဲ့ပါသလား? ဝိုင်းပါ
- (၂) ရှိပါလျှင် ဤစီမံချက်ကို မည်သည့် ခုနှစ်တွင်ပြင်ဆင်ခဲ့ပါသနည်း? ရှိပါသည်/မရှိပါ/မသိပါ
- (၃) ဤစီမံချက်ကို မြို့နယ်မှအတည်ပြုခဲ့ပါသလား? နှစ်-----/မသိပါ
- ပြုခဲ့ပါသည်/မပြုခဲ့ပါ /မသိပါ

(စ) ခရီးအကွာအဝေး

- (၁) ဤကျေးရွာ၏ပတ်ဝန်းကျင်ကျေးရွာအုပ်စု၏ပတ်ဝန်းကျင်အထိခရီးခိုင်းမည်မျှကွာဝေးသနည်း? ဝိုင်း 12 /မသိပါ
- (၂) ဤကျေးရွာမှ ၎င်းကျေးရွာအုပ်စုပတ်ဝန်းကျင်သွားလာရာတွင်ကြာမြင့်သည့်အချိန်

ခြောက်စက္ကန့်ရာသီတွင်ကြာချိန် ~~၁၃:၀၀~~ ၁၅:၀၀ ထော်လာရီ/မော်တော်ဆိုင်ကယ်/ခြေလျှင်/လား/မော်တော်ဘုတ်/
 အခြား: _____
 မိုးရာသီတွင်ကြာချိန် ~~၁၃:၀၀~~ ၁၅:၀၀ ထော်လာရီ/မော်တော်ဆိုင်ကယ်/ခြေလျှင်/လား/မော်တော်ဘုတ်/
 အခြား: _____

(ဆ) ပတ်ဝန်းကျင်ဆိုင်ရာသဘာဝဘေးအန္တရာယ် -

ဤကျေးရွာတွင်ကြေးခြင်းကဲ့သို့ သဘာဝဘေးအန္တရာယ်ကျရောက်ဖူးခြင်းရှိပါသလား။
 မရှိပါ ရှိပါသည် ရှိလျှင်ဖော်ပြပါ-----



လူထုဝဟိုပြုစီမံကိန်း၊စီမံကိန်းလက်စွဲ
အပိုင်း-၃

(ဇ) ကျေးရွာတွင် ဖွဲ့စည်းထားသော အဖွဲ့အစည်းများ
လူထုဝဟိုပြုစီမံကိန်းမတိုင်မီ ဤကျေးရွာတွင် ကျေးရွာဖွံ့ဖြိုးရေးအတွက် အစိုးရ(သို့)ရွာသားများကိုယ်တိုင်(သို့) စီမံကိန်းတစ်ခုခုမှ
ဖွဲ့စည်းထားသည့် အဖွဲ့အစည်းများရှိပါသလား။

(၁)-----
(၂)-----

ကျေးရွာခေါင်းဆောင်

အမည် ဦးကျော်စော
လက်မှတ် ဦးကျော်စော နေ့စွဲ 11.9.2016

လူထုစည်းရုံးရေးမှူး

အမည် ကျော်စော
လက်မှတ် ကျော်စော နေ့စွဲ 11.9.2016

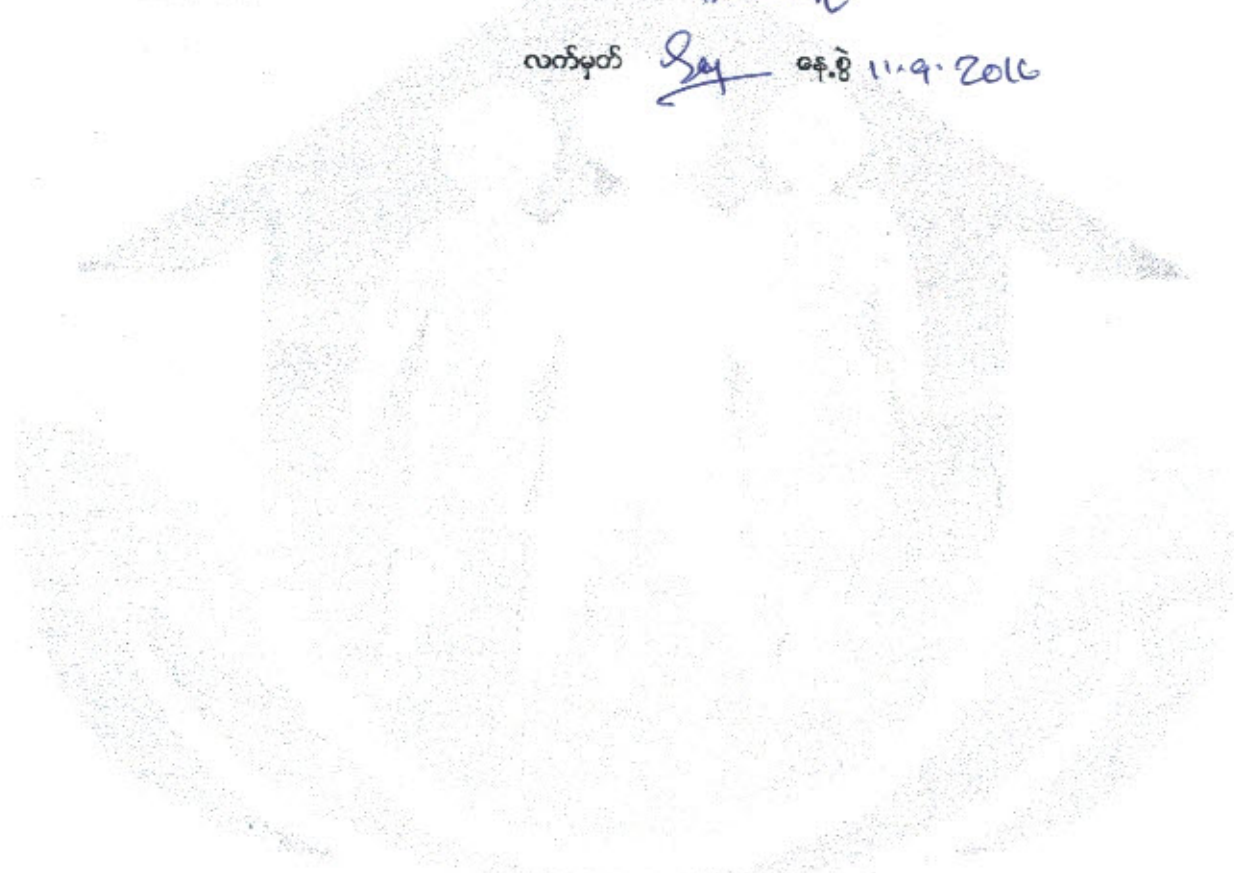

အပိုင်း-၃

ပုံစံ စ-၂ - စီမံကိန်းစက်ဝန်းအချိန်ဇယား (PC 2)

လမ်းညွှန်ချက်-သက်ဆိုင်ရာလူထုစည်းရုံးရေးမှူး/လက်ထောက်နည်းပညာနည်းပညာမှူးများမှ စီမံကိန်းစက်ဝန်းအဆင့်တစ်ခုစီ ပြီးစီးတိုင်းကျေးရွာနှင့် ကျေးရွာအုပ်စု အတွက်ဤပုံစံကိုဖြည့်သွင်းရမည်။

စည်းရုံးရေးမှူး/ဝန်ထမ်း အမည် စောအောင်ဆင်လှ

နေ့စွဲ 10/11/2016 စက်ဝန်းအားအမှတ်ခြိပ်ပါ စက်ဝန်း(၁) စက်ဝန်း(၂) စက်ဝန်း(၃) စက်ဝန်း(၄)

ပြည်နယ်/တိုင်း ကရင် မြို့နယ် - ကော့ကင်းခရိုင် ကျေးရွာအုပ်စု - ဒွါပေး ကျေးရွာ ထိကက

စီမံကိန်းဆောင်ရွက်မှုအဆင့်များ	နေ့စွဲ		အစည်းအဝေးတွင်တက်ရောက်သူအရေအတွက်			
	စတင်သည့်နေ့	ပြီးဆုံးသည့်နေ့	အမျိုးသားအရေအတွက်	အမျိုးသမီးအရေအတွက်	အိမ်ထောင်စုအရေအတွက်	လူမျိုးစုတက်ရောက်သူအရေအတွက်နှင့် လူမျိုးစုအမည်
၁. ကျေးရွာစီမံကိန်း မိတ်ဆက်အစည်းအဝေး	၁၁.၉.၁၅	၁၁.၉.၁၅	၁၈	၁၃	၃၁	ကရင် ၃၁
၂. ကျေးရွာဖွံ့ဖြိုးရေး စီမံချက်ရေးဆွဲခြင်း အစည်းအဝေး	၁၂.၉.၁၅	၁၂.၉.၁၆	၁၈	၁၃	၃၁	ကရင် ၃၁
၃. ကျေးရွာအုပ်စု လုပ်ငန်း ဆုံးဖြတ်ချက်ချသည့်အစည်းအဝေး						
၄. မြို့နယ်အဆင့်စီမံကိန်းရေးဆွဲရေးနှင့်အကောင်အထည်ဖော်ရေးကော်မတီ၏ စီမံကိန်း သုံးသပ်မှုအစည်းအဝေး			မလို	မလို	မလို	မလို
၅. မြို့နယ် စီမံကိန်းရေးဆွဲရေးနှင့်အကောင်အထည်ဖော်ရေးကော်မတီ၏ဆုံးဖြတ်မှုကို ရွာသို့အသိပေးအကြောင်းကြားသည့်အစည်းအဝေး						
၆. စီမံကိန်းလုပ်ငန်းခွဲစီမံချက်ရေးဆွဲခြင်း အစည်းအဝေး	မလို	မလို	မလို	မလို	မလို	မလို
၆.၁။ စီမံကိန်းလုပ်ငန်း အကောင်အထည်ဖော်ရေးအစီအစဉ် ရေးဆွဲခြင်း						
၆.၂။ ဝယ်ယူရေးအစီအစဉ် ရေးဆွဲခြင်း						

အပိုင်း-၃

၆.၃။ သတ္တရာရေးကုန်တို့မှ လျာထားအစီအစဉ် ရေးဆွဲခြင်း						
၆.၄။ ပြင်/ထိန်းအစီအစဉ် ရေးဆွဲခြင်း						
၇. စီမံကိန်းလုပ်ငန်းခွဲ တိုးတက်မှု စောင့်ကြည့် လာစဉ်အစဉ်အစား	မရှိ	မရှိ	မရှိ	မရှိ	မရှိ	မရှိ
၇.၁။ အစဉ်အစား ပထမအကြိမ်						
၇.၂။ အစဉ်အစား ဒုတိယအကြိမ်						
၇.၃။ အစဉ်အစား တတိယအကြိမ်						
၈. စီမံကိန်းလုပ်ငန်းခွဲ အပြီးသတ်စစ်ဆေးခြင်း အစဉ်အစား						
၉. လူထုစစ်ဆေးပွဲအစဉ်အစား						



လူထုဗဟိုပြုစီမံကိန်း၊ စီမံကိန်းလက်စွဲ

အပိုင်း-၃

ပုံစံ ၈-၃ ကျေးရွာဖွံ့ဖြိုးရေး ဦးစားပေးအစီအစဉ် (Form PC 3)

လမ်းညွှန် ချက် / အဆင့်(၃)ကျေးရွာမျှော်မှန်းချက်အစည်းအဝေးပြီးဆုံးသောအခါ ကျေးရွာစီမံကိန်း အထောက်အကူပြု ကော်မတီသည် လူထုစည်းရုံးရေးမှူးအကူအညီဖြင့် ဤပုံစံကိုပြည့်စုံအောင် ဖြည့်သွင်းရမည်။ အားလုံးသော အခက်အခဲ အတားအဆီးများ၊ ဖွံ့ဖြိုးမှုဦးစားပေးအစီအစဉ်များ၊ လူထုဗဟိုပြုစီမံကိန်း၏ ရန်ပုံငွေအရင်းအမြစ်နှင့် မသက်ဆိုင်သည့် လုပ်ငန်းများ အားလုံးကိုဖော်ပြရမည်။

လူထုစည်းရုံးရေးမှူး/ဝန်ထမ်း အမည် **စောအာကဆစ်ထူး**

နေ့စွဲ **၂၀/၈. ၅. ၂၀၁၆** စက်ဝန်းအား အမှတ်ခြစ်ပါ (V) စက်ဝန်း(၁)
 စက်ဝန်း(၂) စက်ဝန်း(၃) စက်ဝန်း(၄)

ပြည်နယ်/တိုင်း **ကရင်** မြို့နယ် **ကျွဲကန်** ကျေးရွာအုပ်စု **ခါးစော** ကျေးရွာ **ထဲကလ**

က. အခက်အခဲအတားအဆီးများအားစွဲနှေးခြင်း - ယခုလက်ရှိအခြေအနေတွင်ဤကျေးရွာဖွံ့ဖြိုးတိုးတက်ရေးအတွက် အဓိကအခက်အခဲအတားအဆီးများသည် မည်သည်များဖြစ်ပါသနည်း(အမျိုးသား/သမီး အနည်းဆုံးအခက်အခဲ ၅ ခုစီဖော်ပြပါ)

အမျိုးသား အဖွဲ့မှတင်ပြသောအခက်အခဲအတားအဆီးများ	အမျိုးသမီး အဖွဲ့မှတင်ပြသောအခက်အခဲအတားအဆီးများ
၁ အသားကော်မင်းမကောင်းခြင်းကခက်ခဲ	၁ အိမ်သာမလုံလောက်ခြင်းကခက်ခဲ
၂ ရေမလုံလောက်ခြင်းကခက်ခဲ	၂ ဖိလီယာရောဂါကခက်ခဲ
၃ မိလိပ်ရောဂါကခက်ခဲ	၃ လမ်းမကောင်းခြင်းကခက်ခဲ
၄ ကျေးရွာလမ်းမကောင်းခြင်းကခက်ခဲ	၄ ရေမလုံလောက်ခြင်းကခက်ခဲ
၅ ဆေးပေးရေးမရှိကခက်ခဲ	၅ ဆေးပေးရေးမရှိကခက်ခဲ

ခ. မျှော်မှန်းခြင်း- နောင်လာမည့် (၅)နှစ် အတွင်း ကျေးရွာဖွံ့ဖြိုးရေး မျှော်မှန်းလျာထားချက်များအား တင်ပြပါ။

အမျိုးသားအဖွဲ့မှတင်ပြသောမျှော်မှန်းချက်များ	အမျိုးသမီးအဖွဲ့မှတင်ပြသောမျှော်မှန်းချက်များ
၁ အသားကော်မင်းအဖွဲ့အား ချီးမြှင့်ပေးရမည်	၁ အိမ်သာလှုံ့ အိမ်သာအဖွဲ့အား ချီးမြှင့်ပေးရမည်
၂ အိမ်သာလှုံ့ အဖွဲ့အား ချီးမြှင့်ပေးရမည်	၂ အိမ်သာလှုံ့ အဖွဲ့အား ချီးမြှင့်ပေးရမည်
၃ ကျေးရွာလမ်းမကောင်းခြင်းအဖွဲ့အား ချီးမြှင့်ပေးရမည်	၃ ကျေးရွာလမ်းမကောင်းခြင်းအဖွဲ့အား ချီးမြှင့်ပေးရမည်
၄ ကျေးရွာလမ်းမကောင်းခြင်းအဖွဲ့အား ချီးမြှင့်ပေးရမည်	၄ ကျေးရွာလမ်းမကောင်းခြင်းအဖွဲ့အား ချီးမြှင့်ပေးရမည်
၅ ဆေးပေးရေးအဖွဲ့အား ချီးမြှင့်ပေးရမည်	၅ ကျေးရွာလမ်းမကောင်းခြင်းအဖွဲ့အား ချီးမြှင့်ပေးရမည်



လူထုဗဟိုပြုစီမံကိန်းစီမံကိန်းလက်စွဲ
အပိုင်း-၃

ဂ. ဤကျေးရွာ၏ လာမည့် (၄)နှစ်အတွက် ဦးစားပေး ဖွံ့ဖြိုးတိုးတက်မှု၊ လုပ်ငန်း အစီအစဉ်များအားဖော်ပြပါ။
(လူထုဗဟိုပြုစီမံကိန်း ရံပုံငွေအတွက် အဆိုပြုသော အစီအစဉ်များကိုဦးစားပေး အဆင့်အလိုက်ဖော်ပြပြီး ကျန်လူထုဗဟိုပြု စီမံကိန်း ရန်ပုံငွေအရင်းအမြစ်နှင့် မပတ်သက်သည့်အစီအစဉ်များလည်းဖော်ပြရန်ဖြစ်သည်)

	ကျေးရွာအတွက်ဦးစားပေးဖွံ့ဖြိုးတိုးတက်မှု လုပ်ငန်းစဉ်များ	အဆိုပြုသူ (အမျိုးသားများ/ အမျိုးသမီးများ/ အမျိုးသား+အမျိုးသမီး)	လူထုဗဟိုပြုစီမံကိန်းအတွက်အဆိုပြုသည် (ဦးစားပေးအဆင့် အလိုက် ဖော်ပြပါ)	ခန့်မှန်း ကုန်ကျ စရိတ်	အကျိုးခံစား ခွင့်ရှိသူခန့်မှန်းခြေ အရေအတွက်
၁	ရေဖျက်သွယ်ဖျက်ကောက်ခံ	ကမ္ဘိုးသာ/သွို	၁	၁၂,၀၀၀,၀၀၀	၇၅၀
၂	ဆေးပေးချက်ဖွံ့ဖြိုးကောက်ခံ	မ / မ	၂	၅,၀၀၀,၀၀၀	၇၅၀
၃	ဖိလစ်ပိုင်-ကောက်ခံ	မ / မ	၃	၄,၀၀၀,၀၀၀	၇၅၀
၄	ထမင်းကောက်ခံ	မ / မ	၄	၁၀,၀၀၀,၀၀၀	၇၅၀
၅	ဓာတ်အားအစွမ်းအင်ဖွံ့ဖြိုးကောက်ခံ	ကမ္ဘိုးသာ	၅	၅,၀၀၀,၀၀၀	၇၅၀
၆	အိမ်သာလုပ်ငန်းကောက်ခံ	မ / မ	-		
၇					
၈					
၉					
၁၀					
၁၁					
၁၂					

ဥက္ကဋ္ဌ ၊ ကျေးရွာစီမံကိန်းအထောက်အကူပြုကော်မတီမှအတည်ပြုသည်။

အမည် ဒေါ်ခင်မာမာ လက်မှတ် ဒေါ်ခင်မာမာ ဇန်နဝါရီ ၁၀၊ ၂၀၁၆



လူထုဗဟိုပြုစီမံကိန်းစီမံကိန်းလက်စွဲ

အပိုင်း-၃ ။

ပုံစံ - ၈-၁၂ - အစည်းအဝေးတက်ရောက်သူများ (FORM PC 12)

လမ်းညွှန်၊ စီမံကိန်း အစည်းအဝေးအားလုံးတွင် အသုံးပြုရန်၊ လူထုစည်းရုံးရေးမှူးက ကျေးရွာသို့ ကွင်းဆင်းစဉ် စစ်ဆေး၍ ပုံစံ ၂ စီမံကိန်းစက်ဝန်းအချိန်ဇယားပါ အစည်းအဝေးတက်ရောက်သူများစာရင်းကို ဖြည့်သွင်းရန်

စည်းရုံးရေးမှူးအမည်	ခေါက်ကဆစ်ထူး		
ရက်စွဲ။	၁၁.၉.၂၀၁၆ / ၁၂.၉.၁၆	စီမံကိန်းစက်ဝန်းအမှတ်ဖြစ်ပါ(V)	<input checked="" type="checkbox"/> စက်ဝန်း(၁) <input type="checkbox"/> စက်ဝန်း(၂) <input type="checkbox"/> စက်ဝန်း(၃) <input type="checkbox"/> စက်ဝန်း(၄)
ပြည်နယ်/ တိုင်းဒေသကြီး	ကရင်	မြို့နယ်	ကျေးရွာအုပ်စု
		ကျေးရွာ	

စဉ်	အမည်	ကျား (V)	မ (V)	အိမ်ထောင်စုကိုယ်စားလှယ်(V) ^(၁)	လူရုံး	လက်မှတ်
၁၄-	စိန်ကျော်လှ		✓	၂၈	မ.၂၅	ကျော်
၁၅-	စိန်မာမာ		✓	၃၅	မ.၂၅	မာမာ
၁၆-	စိန်အောင်		✓	၃၇	မ.၂၅	အောင်
၁၇-	စိန်မာမာ		✓	၃၂	မ.၂၅	မာမာ
၁၈-	စိန်အောင်	✓	✓	၂၄	မ.၂၅	အောင်
၁၉-	စိန်မာမာ	✓	✓	၂၈	မ.၂၅	မာမာ
၂၀-	စိန်မာမာ		✓	၅၇	မ.၂၅	မာမာ
၂၁-	စိန်အောင်	✓	✓	၂၃	မ.၂၅	အောင်
၂၂-	စိန်မာမာ		✓	၅၈	မ.၂၅	မာမာ
၂၃-	စိန်မာမာ		✓	၅၄	မ.၂၅	မာမာ
၂၄-	စိန်မာမာ		✓	၇၅	မ.၂၅	မာမာ
၂၅-	စိန်မာမာ		✓	၄၁	မ.၂၅	မာမာ
၂၆-	စိန်မာမာ		✓	၃၂	မ.၂၅	မာမာ

(၁) အိမ်ထောင်ဦးစီးဖြစ်ရန်မလိုပါ။ အမျိုးသား/အမျိုးသမီး အိမ်ထောင်စု တစ်စုကို ကိုယ်စားပြုသူမည်သူမဆို အမှတ်ခြစ်ပါ။



လူထုပဟိုပြုစီမံကိန်း၊စီမံကိန်းလက်စွဲ

အပိုင်း-၃ ။

ပုံစံ - ၈-၁၂ - အစည်းအဝေးတက်ရောက်သူများ (FORM PC 12)

လမ်းညွှန်၊ စီမံကိန်း အစည်းအဝေးအားလုံးတွင် အသုံးပြုရန်၊ လူထုစည်းရုံးရေးမှူးက ကျေးရွာသို့ ကွင်းဆင်းစဉ် စစ်ဆေး၍ ပုံစံ ၂ စီမံကိန်းစက်ဝန်းအချိန်ဇယားပါ အစည်းအဝေးတက်ရောက်သူများစာရင်းကို ဖြည့်သွင်းရန်

စည်းရုံးရေးမှူးအမည်	အောင်စင်စင်		
ရက်စွဲ	၈.၉.၂၀၁၆ / ၂၀-၁၀-၁၆	စီမံကိန်းစက်ဝန်းအမှတ်ဖြစ်ပါ (✓)	ဗစက်ဝန်း(၁) <input type="checkbox"/> စက်ဝန်း(၂) <input type="checkbox"/> စက်ဝန်း(၃) <input type="checkbox"/> စက်ဝန်း(၄) <input type="checkbox"/>
ပြည်နယ်/ တိုင်းဒေသကြီး	ကရင်	မြို့နယ်	ကျေးရွာအုပ်စု
	ကျိတ်	ကျေးရွာအုပ်စု	ကျေးရွာ
			ထံကလ

စဉ်	အမည်	ကျား (✓)	မ (✓)	အိမ်ထောင်စုကိုယ်စားလှယ်(✓) ^(၁)	လူရိုး	လက်မှတ်
၁။	စိန်မာရီ	✓		၄၇	မ	မာရီ
၂။	စိန်မာရီ	✓		၃၆	မ	မာရီ
၃။	စိန်မာရီ	✓		၃၄	မ	မာရီ
၄။	စိန်မာရီ	✓		၃၂	မ	မာရီ
၅။	စိန်မာရီ	✓		၃၅	မ	မာရီ
၆။	စိန်မာရီ		✓	၃၈	မ	မာရီ
၇။	စိန်မာရီ	✓		၃၀	မ	မာရီ
၈။	စိန်မာရီ	✓		၅၀	မ	မာရီ
၉။	စိန်မာရီ	✓		၅၀	မ	မာရီ
၁၀။	စိန်မာရီ	✓		၃၅	မ	မာရီ
၁၁။	စိန်မာရီ	✓		၄၇	မ	မာရီ
၁၂။	စိန်မာရီ	✓		၄၄	မ	မာရီ
၁၃။	စိန်မာရီ	✓		၅၆	မ	မာရီ

(၁) အိမ်ထောင်ဦးစီးဖြစ်ရန်မလိုပါ။ အမျိုးသား/အမျိုးသမီး အိမ်ထောင်စု တစ်စုကို ကိုယ်စားပြုသူမရှိ အမှတ်ဖြစ်ပါ။

အမျိုးသမီး ၈ ဣာ အစဉ်အဆက် မြတ်တော် နှင့် စစ်ဆေးရမည့် အချက်များ

အမျိုးသမီးအစဉ်အဆက် မြတ်တော်

စိတ်ကိန်း ပထမနှစ်တွင် အမျိုးသမီး များအစဉ်အဆက် ကျောက်ဥိုင်ရှင် အတွက် ဣတင် ဖိတ်ကြားခြင်း နှင့် အုပ်ချုပ်ရေး များ များ နှင့် ဆွေးနွေးပြီး ဖိတ်ကြားခဲ့ပါသည်။ အစဉ်အဆက် တွင် အမျိုးသမီး ပါဝင်ပြီး ဆွေးနွေးမှုများ၊ ဆုံးဖြတ်ချက်ချမှုများ ပါဝင် ခြင်းနှင့် အတွက် ပံ့ပိုးမှု များလည်း ပြုလုပ်ခဲ့ပါသည်။ အမျိုးသမီး များ သည် စိတ်ကိန်း လုပ်ငန်း နှင့် ပါဝင်ခြင်းနှင့် အတွက် ကျား၊ မ ကျား နှင့် ပတ်သက်ပြီး ဖြောင့် ဆွေးနွေးခဲ့ပါသည်။ စက် မထိ များ ဖွဲ့စည်းရာတွင် အမျိုးသမီး များ ပါဝင်ရမည် ကိုလည်း ဖြောင့်ဆွေးနွေးခဲ့ပါသည်။ စိတ်ကိန်း လုပ်ငန်း နှင့် အမျိုးသမီး အဆို တင် သွင်း သော လုပ်ငန်းလည်း ပါဝင်မှုသည် ဟု ဆွေးနွေး ဖြောင့်ခဲ့ပါသည်။ ဒုတိယ အကြိမ်အစဉ်အဆက် တွင် အမျိုးသမီး များ လွတ်လပ်စွာ ဖြောင့်ဆွေးနွေး ခြင်းနှင့် အတွက် အမျိုးသမီး အဖွဲ့ကို သီးသန့် နှင့် ဖြောင့်ဆွေးနွေးမှု များ ပြုလုပ်ခဲ့ပါသည်။

အစဉ်းအစားဖွဲ့စည်းခြင်း

အစဉ်းအစားဖွဲ့စည်းခြင်း = ပထမအကြိမ်နှင့် ဒုတိယအကြိမ်အစဉ်းအစား

နေ့စွဲ = 11.9.16

နေရာ = ဘုန်းကြီးကျောင်း

ထက်ရောက်သူဦးရေ = ကျား (၁၈) ဦး၊ မ (၁၃) ဦး

ဂုဏ်ဂုဏ်ပျက် " * ကျေးဇူးတင်အားဖြင့် ကိန်းစားဂုဏ်ပျက်၊ ကိန်းစားစက်ဝန်း၊ ကိန်း

ကိန်းအစောင့်များအားရှင်းလင်းပြောပြပေးခြင်း။

• ကိန်းစားနှင့်အသက်ဖြိုးရှောင်ရန်၊ ဆောင်ရွက်အချက်ကိုရှင်းလင်းပြောကြားပေးခြင်း။

• လူထုပတ်ဝန်းကျင်ကိန်းစားတွင် အကျိုးဝင်သောလုပ်ငန်းနှင့်အကျိုးမဝင်သောလုပ်ငန်းများကိုရှင်းလင်းပြောကြားပေးခြင်း။

• ကျေးဇူးတင်အားဖြင့် ကျား၊ မ စားသုံးသည့် ဗုဒ္ဓအကျိုးသားအကျိုးသမီးအခန်းကဏ္ဍများကိုရှင်းလင်းပြောကြားခြင်း၊ ကျိုးကြောင်းလမ်းပြောကြားခဲ့ပါသည်။

အဖွဲ့လိုက်ဆွေးနွေးခြင်း * * ကျေးဇူးတင်အားဖြင့် ပါဝင်သောလူမှုအဖွဲ့စစ်ဖွဲ့လုပ်ခြင်း

• ကျေးဇူးတင်အားဖြင့် ဆွေးနွေးဆွေးနွေးခြင်း

• ပဋိပက္ခအိမ်ပုံစံရေးဆွဲခြင်း

• အဖွဲ့အစည်းချိတ်သက်ဖွဲ့ပုံရေးဆွဲခြင်း

• ဂုဏ်ထူးဆောင်စာပေးရေးဆွဲခြင်း

• ကျား၊ မ ပိုင်ဆိုင်မှုဆွေးနွေးခြင်း

• ပြဿနာသစ်ပင်ရေးဆွဲခြင်း

• ကျေးဇူးတင်အားဖြင့် အစီအစဉ်ရေးဆွဲခြင်း စသည်တို့ကိုပြုလုပ်ခဲ့ပါသည်။

ကော်မတီများရွေးချယ်ခြင်း ။ ကော်မတီ များ မရွေးချယ်ခင်ကော်မတီဝင်များ၏
တာဝန် နှင့် ဝတ္တရားကို ဆွေးနွေးကြောမြို့ ကော်မတီ
များရွေးချယ်ခဲ့ပါသည်။ ။ မိမိကိုယ်အထောက်အကူ
ပြုကော်မတီ ပါဝင်ခြင်း ။ ငွေစာရင်းကို ၆ ငါး ဝါး ။ ဝယ်
ယူရေး ၂၂ ဝါး ။ စောင့်ကြည့်ခြင်း ဖြစ်ပေရေး ၂၂ ဝါး ။
လည်ပတ်ထိန်းသိမ်းရေး ၂၂ ဝါး ။ စေတနာ့ဝန်
ထမ်း ၂၂ ဝါး ။ အဖွဲ့အစည်းကို ယခင်က ဝယ် ၂၂ ဝါး ။
ဧရိယာ ၂၂ ဝါး ။ ကိုယ်လုပ်လုပ်မှုများ ချုပ်
ပါသည်။ ။

ထို့အပြင် လူထုစည်းရုံးရေးမှူး မှ အစည်းအဝေးကို အချိန်ပေးပြီး တက်
ပေးသည့် ဣန္ဒာဗျာဏ ကို ရောနှော၍ တစ်စကား ကြောခဲ့ပြီး အစည်းအဝေးကို ဂုဏ်
သိမ်းခဲ့ပါသည်။ ။

စဉ်	အကြောင်းအရာ	တွေ့ရှိမှု		မှတ်ချက်
		✓	x	
၁၀	အမျိုးသမီးများ နှစ်စဉ်တစ်ကြိမ်အောင် အချိန်ပေး ၇၂၂ ဤတစ်စုံစစ်စစ် ဆောင်ရွက်ခြင်း များများ ဖြစ်ပါသည်။	✓		
၁၁	စီမံကိန်းလုပ်ငန်းနှင့် များ ဥပမာ ဖော်ထုတ်ရာတွင် အမျိုးသမီး/အ များ သီးခြားစွာဖြင့် ဖော်ထုတ် ဆောင်ရွက်ထားခြင်း ဖြစ်ပါသည်။	✓		
၁၂	လျှော့စားစီမံကိန်း အထောက်အလှူပြုကော်မတီဖွဲ့စည်းရာတွင် အမျိုးသမီး၊ အမျိုးသား အချိုးညီမျှစွာ (၅၀:၅၀) ဖွဲ့စည်းနိုင်ခဲ့ပါသည်။ ။	✓		
၁၃	ဆယ်ကော်မတီများတွင် အချိုးညီမျှ အမျိုးသမီးအဖွဲ့ဝင် ထည့်သွင်းခြင်း ပါဝင် ဖွဲ့စည်းနိုင်ခဲ့ပါသည်။ ။	✓		
၁၄	လျှော့စား/လျှော့စားအုပ်စု ဖွဲ့စည်းရာ စီမံချက်များတွင် အမျိုးသမီးများ ရွေးချယ်ခံယူ ဖွဲ့စည်းပေးခြင်း စီမံချက်အချိုးညီ တစ်ခုပါဝင်နိုင်ရေးအတွက် ခန့်မှန်းခြင်းများ ပြုလုပ်ဆောင် ရွက်နိုင်ခဲ့ပါသည်။ ။	✓		
၁၅	တက်ရောက်လာသူများအား အမျိုးသမီးများ၏ ဖိအားချက်များကို ဖြည့်ဆည်းပေးနိုင်ရန် အမျိုးသမီးရွေးချယ်ချိန်ကစ၍ ဦးစားပေး ရွေးချယ်မှုများကို ထောက်ခံပေးဆောင် ဖွဲ့စည်းခြင်းဖြင့် အဆိုး မြေမြေ ခံနိုင်ပါသည်။ ။	✓		
၁၆	ရွေးချယ်ချိန်ကစ၍ စီမံကိန်းလုပ်ငန်းများနှင့် အသေးစား ဖွဲ့စည်းမှုများကို အားပေးခြင်းဖြင့် ဖွဲ့စည်းခြင်းဖြင့် ဖွဲ့စည်းခြင်း အစရှိသည့် အကျိုးပြုနိုင်မှုများ ဖြစ်စေရန် ဖွဲ့စည်းခြင်းဖြင့် မှတ်တမ်းတင်ခြင်းများကို ဆောင်ရွက်နိုင်ပါသည်။ ။	✓		
၁၇	လျှော့စားအုပ်စုအဖွဲ့ အဖွဲ့အစည်းပြုလုပ်ရာတွင် အုပ်စုစီဆောင် ကော်မတီဝင်များကို လျှော့စားရာ ဖိအားချက်များအကြောင်း ကို ဖွဲ့စည်းခြင်းဖြင့် ဖွဲ့စည်းနိုင်ပါသည်။ ။	✓		
၁၈	လျှော့စားအုပ်စုအဖွဲ့ အဖွဲ့အစည်းပြုလုပ်ရာတွင် အုပ်စုစီဆောင် ကော်မတီဝင်များကို အားပေးတက်ရောက်နိုင်စွမ်း ဖြည့်ဆည်းပေး နိုင်ပါသည်။ ။	✓		

ကျေးဇူးတိထောက်ကော်မတီဝင်များစာရင်း

၁။ ကျေးဇူးတိထောက်ကော်မတီဝင် = စောကျော်ကဲ
= နော်မူပဲ

၂။ ငွေစာရင်းကိုင် = ဦးဦးမြင့်

၃။ ဝယ်ယူရေး = စောလှိုင်ဟဲ
= နော်ဘဏ်ထီး

၄။ စောင့်ကြည့်ကြီးကြပ်ရေး = ဦးစောမောင်နှုံး
= နော်ထူးဝါး

၅။ လည်ပတ်ထိန်းသိမ်းရေး = ဦးကေကို
= နော်ဘဟဲ

၆။ အကြံပြုပေးစော့လျာ = ဦးမောင်ရွှေဝင်း
= ဒေါ်နော်ထီးဟဲ

၇။ စော့ဆွဲဝန်ထမ်း = စောဒိ
= နော်ဖော်ကွဲကွဲ

၁၉။ VDP အရည်အသွေးထိန်းချုပ်မှု

ထိန်းချုပ်သူ -

ရက်စွဲ -

ရွာ - ထံကက

VDP ရက်စွဲ - 1.11.9.16

မြို့နယ် - ကြာအင်းသိပ်ပီကျေးရွာအုပ်စု - ချီဟော

ကျွန်ုပ်မြို့နယ်ခွဲ

(၁) VDP စာရွက်စာတမ်းပြီးဆုံးမှုကိုစစ်ဆေးပါ။ (CM အရ)

- မျက်နှာစုံ (အစုံ)
- မာတိကာ
- ကျေးရွာအခြေခံ Data
- PSA အကျဉ်းချုပ်နှင့် PRA လုပ်ငန်းစဉ်
- အမျိုးသား/အမျိုးသမီးအဖွဲ့များ၏ အကော်ခဲများ
- ကျေးရွာပျော်မွန်ချက် (ဆွေးနွေးချက်ရလဒ်)
- အမျိုးသား/အမျိုးသမီးအဖွဲ့များသဘောတူထားသည့်နောင်လေးနှစ်အတွက်
- ဦးစားပေးလုပ်ငန်းများစာရင်း (အခြေခံအဆောက်အအုံ၊ အသက်မွေးမှု၊ ပညာရေး၊ လူမှုရေးထိန်းသိမ်းမှု.....)

နောက်ဆက်တွဲများ -

- လူမှုရေးအကဲဖြတ်မှုစာရွက်စာတမ်း တတ်ပုံနှင့် PRA လုပ်ငန်းစဉ် (ဖြစ်နိုင်လျှင်)
- မြေပုံများပါရမည့် စည်းစိမ်ပိုင်ဆိုင်မှုအဆင့်၊ Venn ပုံ.....
- ကျေးရွာစီမံကိန်းရေးဆွဲရေး ဗိတ္တူ
- ကျေးရွာ၏အချက်အလက် (PC-1 ပုံစံ)
- ကျေးရွာပျော်မွန်ချက်

(၂) လူမှုရေးအကဲဖြတ်မှု အရေသွေးနှင့် VDP စစ်ဆေးပါ။

- VDP တွင် ပါဝင်သောဦးရေ (အမျိုးသား/အမျိုးသမီး)
- လူမှုရေးအကဲဖြတ်မှု အရေသွေးနှင့် VDP အတွက်ရက်ပေါင်း
- PRA ပစ္စည်းများအသုံးပြုသည့်အရေတွက်
- ပါဝင်သောဦးရေနှင့် လုပ်ငန်းများ မှတ်တမ်းတင်ခြင်း (အစည်းပေးမှတ်တမ်း၊ အဖွဲ့တတ်ပုံ၊ တိုင်းရင်းသားအနည်းစုနှင့် ထိခိုက်လွယ်သောအဖွဲ့များ)
 - အလွန်ကောင်း
 - ကောင်း
 - ညံ့
- လုပ်ငန်းများ မှတ်တမ်းတင်ခြင်းနှင့် အမျိုးသမီးအဖွဲ့ စည်း၏ရလဒ်အား ခွဲခြားပေးထားလား။
 - ရှိ
 - မရှိ
- စီမံကိန်းအရေအတွက် (အမျိုးသား/အမျိုးသမီးရွေးချယ်မှုအရေတွက်)
- PRA နှင့်သက်ဆိုင်သော အခြားစီမံကိန်းအရေတွက် (အမျိုးသား/အမျိုးသမီးရွေးချယ်မှုအရေတွက်)

၂၃။ ကဏ္ဍအလိုက် အခက်အခဲမှတ်တမ်း

ကဏ္ဍအလိုက် ဦးစားပေး ဖွံ့ဖြိုးရေးလုပ်ငန်းစဉ်များ

မူရင်းအား ကျေးရွာဖွံ့ဖြိုးရေး အထောက်အကူပြုကော်မတီတွင် ထားရှိရပါမည်။ အခြားဌာနများနှင့် ညှိနှိုင်းရန်အတွက် မတ္တူအား

	အဆင့်	လုပ်ငန်း	အဆိုပြုသူ	လ/နှစ်	လုပ်ဆောင်မည့်သူ	ပြင်ပမှထောက်ပံ့ပေးသူ
အခြေခံအထောက်အညှိ	၁	ရေရိုက် သွယ်ခြင်း (၆၇၅၅၅၅၅)	<input checked="" type="checkbox"/> ကဏ္ဍ <input checked="" type="checkbox"/>/၂၀၁၆	ကော်မတီဝင် ဦးစွာ	လူထုမဟို (၆) မြေကန်း
	၂	ဆေးပေးဆေးကုသရေးအဖွဲ့	<input checked="" type="checkbox"/> ကဏ္ဍ <input checked="" type="checkbox"/>/.....	။	။
	၃	မီးလောင်ရေး	<input checked="" type="checkbox"/> ကဏ္ဍ <input checked="" type="checkbox"/>/.....	။	။
	၄	ကျေးရွာအုပ်စုအဖွဲ့	<input checked="" type="checkbox"/> ကဏ္ဍ <input checked="" type="checkbox"/>/.....	။	။
	၅		<input type="checkbox"/> ကဏ္ဍ <input type="checkbox"/>/.....		
အသက်မွေးဝမ်းကျောင်းဖိုက်ပျိုးရေး	၁		<input type="checkbox"/> ကဏ္ဍ <input type="checkbox"/>/.....		
	၂		<input type="checkbox"/> ကဏ္ဍ <input type="checkbox"/>/.....		
	၃		<input type="checkbox"/> ကဏ္ဍ <input type="checkbox"/>/.....		
	၄		<input type="checkbox"/> ကဏ္ဍ <input type="checkbox"/>/.....		
	၅		<input type="checkbox"/> ကဏ္ဍ <input type="checkbox"/>/.....		
ကျန်းမာရေးနှင့်အဟာရ	၁	ဆေးပေးဆေးကုသရေးအဖွဲ့	<input checked="" type="checkbox"/> ကဏ္ဍ <input checked="" type="checkbox"/>/.....	ကော်မတီဝင် ဦးစွာ	လူထုမဟို (၆) မြေကန်း
	၂		<input type="checkbox"/> ကဏ္ဍ <input type="checkbox"/>/.....		
	၃		<input type="checkbox"/> ကဏ္ဍ <input type="checkbox"/>/.....		
	၄		<input type="checkbox"/> ကဏ္ဍ <input type="checkbox"/>/.....		
	၅		<input type="checkbox"/> ကဏ္ဍ <input type="checkbox"/>/.....		
ပညာရေး	၁	စာသင်ကျောင်း ဖြစ်ထူခြင်း	<input checked="" type="checkbox"/> ကဏ္ဍ <input checked="" type="checkbox"/>/.....	ကော်မတီဝင် ဦးစွာ	လူထုမဟို (၆) မြေကန်း
	၂		<input type="checkbox"/> ကဏ္ဍ <input type="checkbox"/>/.....		
	၃		<input type="checkbox"/> ကဏ္ဍ <input type="checkbox"/>/.....		
	၄		<input type="checkbox"/> ကဏ္ဍ <input type="checkbox"/>/.....		
	၅		<input type="checkbox"/> ကဏ္ဍ <input type="checkbox"/>/.....		
အခြား	၁	ယာဇာနည်ဖွံ့ဖြိုးရေး	<input checked="" type="checkbox"/> ကဏ္ဍ <input type="checkbox"/>/.....	ကျေးရွာအုပ်စု ကော်မတီဝင် ဦးစွာ	
	၂		<input type="checkbox"/> ကဏ္ဍ <input type="checkbox"/>/.....		
	၃		<input type="checkbox"/> ကဏ္ဍ <input type="checkbox"/>/.....		
	၄		<input type="checkbox"/> ကဏ္ဍ <input type="checkbox"/>/.....		
	၅		<input type="checkbox"/> ကဏ္ဍ <input type="checkbox"/>/.....		