

ပြည်ထောင်စုသမ္မတမြန်မာနိုင်ငံတော်အစိုးရ
မွေးမြူရေး၊ ရေလုပ်ငန်းနှင့်ကျေးလက်ဒေသဖွံ့ဖြိုးရေးဝန်ကြီးဌာန
ကျေးလက်ဒေသဖွံ့ဖြိုးတိုးတက်ရေးဦးစီးဌာန
ထန်းတပင်မြို့နယ်၊ ရန်ကုန်တိုင်းဒေသကြီး



လူထုဗဟိုပြုစီမံကိန်း
National Community Driven Development Project
(NCDDP)



ကျေးရွာဖွံ့ဖြိုးရေးအစီအစဉ်
Village Development Plan (VDP)
ကျောက်ကြီးကျေးရွာ၊ တူးချောင်းကျေးရွာအုပ်စု

မာတိကာ

- ၁။ မြို့နယ်မြေပုံ
- ၂။ ကျေးရွာမြေပုံ(တည်နေရာ)
- ၃။ အုပ်စုတွင်ပါဝင်သောကျေးရွာများစာရင်းနှင့်မြေပုံ
- ၄။ ကျေးရွာအခြေခံအချက်အလက်များ
- ၅။ လူထုပူးပေါင်းပါဝင်သော လူမှုဆန်းစစ်ခြင်းနှင့် အကဲဖြတ်ခြင်းလုပ်ငန်းစဉ်(PSA/PRA)အကျဉ်းချုပ်ဇယား
- ၆။ ကျေးရွာဖွံ့ဖြိုးရေးအစီအစဉ်အတွက်အသုံးပြုခဲ့သော PRA tools များနှင့်တစ်ခုချင်းစီအတွက်သုံးသပ်ချက်များ
- ၇။ ကော်မတီဝင်များရွေးချယ်ခြင်းနှင့်ကျေးရွာဖွံ့ဖြိုးရေးအစီအစဉ်ဆောင်ရွက်မှုမှတ်တမ်းခါတ်ပုံများ
- ၈။ ကော်မတီဝင်များစာရင်း
- ၉။ ကျေးရွာအချက်အလက်(ပုံစံ-၁)
- ၁၀။ စီမံကိန်းစက်ဝန်းအချိန်ဇယား(ပုံစံ-၂)
- ၁၁။ ကျေးရွာဖွံ့ဖြိုးရေးဦးစားပေးအစီအစဉ်(ပုံစံ-၃)
- ၁၂။ ကျေးရွာအုပ်စုစီမံကိန်းလုပ်ငန်းခွဲရွေးချယ်ခြင်း(ပုံစံ-၄)
- ၁၃။ အစည်းအဝေးတက်ရောက်သူများစာရင်း(ပုံစံ-၁၂)
- ၁၄။ အစည်းအဝေးမှတ်တမ်းများ
- ၁၅။ ကဏ္ဍအလိုက်ဦးစားပေးဖွံ့ဖြိုးရေးလုပ်ငန်းစဉ်များ
- ၁၆။ ကျေးရွာဖွံ့ဖြိုးရေးစီမံချက်အရည်အသွေးထိန်းချုပ်မှု(Checklist For VDP)

ထန်းတပင်မြို့နယ် ကျေးလက်အခြေပြမြေပုံ

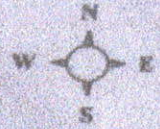

ထန်းတပင်မြို့နယ်၊
ရန်ကုန်မြောက်ပိုင်းခရိုင်၊
ရန်ကုန်တိုင်းဒေသကြီး



- ရည်ညွှန်းချက်**
- မှ အကျယ်ပျဉ်းကန့်သတ်ခြင်း
 - ကွန်ကရစ်တံတား
 - ကွန်ကရစ်လမ်း
 - ကဏ္ဍလမ်း
 - မြေသာလမ်း
 - အတိန်အသစ်သားတဲတား

၄။ လူထုပူးပေါင်းပါဝင်သောလူမှုဆန်းစစ်ခြင်းနှင့်အကဲဖြတ်ခြင်းလုပ်ငန်းစဉ်များ
(PRA/PSA)အကျဉ်းချုပ်

စဉ်	အကြောင်းအရာ	ရက်စွဲ	ဦးတည်အုပ်စု	တက်ရောက်သူ			အဓိကဆွေးနွေးချက်များ
				ကျား	မ	ပေါင်း	
၁	ကျေးရွာလူမှုရေးပြမြေပုံ /သယံဇာတပြမြေပုံ (Social map/ Resource map)	21.1.2016	ရပ်မိရပ်ဖ၊ ကော်မတီဝင်များ	7	3	10	ကျေးရွာ၏လက်ရှိလူမှုရေး၊ သဘာဝသယံဇာတများ၊ ကျေးရွာတွင်းရှိအခြေခံလူမှု အဆောက်အဦများ။
၂	ကျေးရွာစီးပွားရေးအ ဆင့်သတ်မှတ်ခြင်း (Wealth ranking)	21.1.2016	ကျေးရွာရှိလူတန်း စားအလွှာပေါင်းစုံ	6	5	11	ကျေးရွာတွင်းနေထိုင်လက်ရှိ သောလူတန်းစားအဆင့်၊ အုပ်စု၊ ၎င်းတို့၏ပိုင်ဆိုင်မှုအခြေအနေ များ
၃	ရာသီခွင်ပြပြက္ခဒိန် (Seasonal Calendar)	21.1.2016	ကော်မတီဝင်များ အမျိုးသမီးအုပ်စု၊ အမျိုးသားအုပ်စု	6	5	11	ရာသီဥတု၊ စိုက်ပျိုးသီးနှံ၊ နေ့စား အခြေနေ၊ ပွဲတော်များ၊ အဓိက အသက်မွေးဝမ်းကျောင်း၊ ရာသီ
၄	ကျေးရွာရှိအဖွဲ့အစည်း များနှင့်ချိတ်ဆက်မှုပြပုံ (Venn diagram)	21.1.2016	ကျေးရွာအုပ်ချုပ် ရေးအဖွဲ့၊ ကျေးရွာ စီထောက်အဖွဲ့	8	7	15	ကျေးရွာလူထုအား၎င်းတို့၏ ရွာအတွင်းရှိအဓိကအုပ်စု များ၊ အဖွဲ့အစည်းများရှိနေမှုကို သိရန်နှင့်ဆက်စပ်နေမှုကို သိရှိစေရန်
၅	ပင်ကူအိမ်ကွန်ယက်ပုံ နိုင်းယှဉ်ခြင်း (Spider web)	21.1.2016	အမျိုးသားများ၊ အမျိုးသီးများ	7	8	15	အမျိုးသမီးများနှင့်အမျိုးသား ကြားတန်းတူအခွင့်အရေးရရှိမှု မရရှိသည့်အကြောင်းရင်းများ
၆	ကျေးရွာသမိုင်းကြောင်း (Village historical)	21.1.2016	ကျေးရွာရပ်မိရပ်ဖ၊ ကျေးရွာစီထောက် အဖွဲ့	5	4	9	ကျေးရွာတွင်ကြုံတွေ့ခဲ့ဖူးသော သဘာဝဘေးအန္တရာယ်များနှင့် ဖြေရှင်းခဲ့ပုံများ၊ လူထုမှမိမိတို့ အင်းအားဖြင့်လုပ်ဆောင်ခဲ့ သောကျေးရွာဖွံ့ဖြိုးရေးများ
၇	အကျိုးအကြောင်းချိတ် ဆက်ပြပုံ (Causal diagram)	21.1.2016	ကော်မတီဝင်များ အမျိုးသမီးအုပ်စု၊ အမျိုးသားအုပ်စု	7	8	15	ကျေးရွာ၏လက်ရှိကြုံတွေ့နေ သောပြဿနာများနှင့်၊ ၎င်း၏ အကြောင်းရင်းဖြစ်၊ အကျိုး ဆက်များ
၈	ကျေးရွာ၏(၅)နှစ်စာ ဦးစားပေးအစီအစဉ် ပြဇယား (Metric ranking)	21.1.2016	ကျေးရွာရပ်မိရပ်ဖ၊ ကျေးရွာစီထောက် အဖွဲ့	9	6	15	စီမံကိန်းလမ်းညွှန်စာအုပ်ပါအ တိုင်းစံနှုန်းထားဦးစားပေးရွေး ချယ်ရန် (စာ၄၅ဖော်ပြပါ(၆)ချက်)
၉	ကျေးရွာအိမ်မက် ပြမြေပုံ (Village dream map)		ကော်မတီဝင်များ အမျိုးသမီးအုပ်စု၊ အမျိုးသားအုပ်စု				အနာဂတ်တွင်မြင်တွေ့/ဖြစ်စေ ချင်သောမိမိတို့၏တိုးတက်နေ သောတို့ကျေးရွာပုံစံ

• Kuda
• Alfons di rumah •

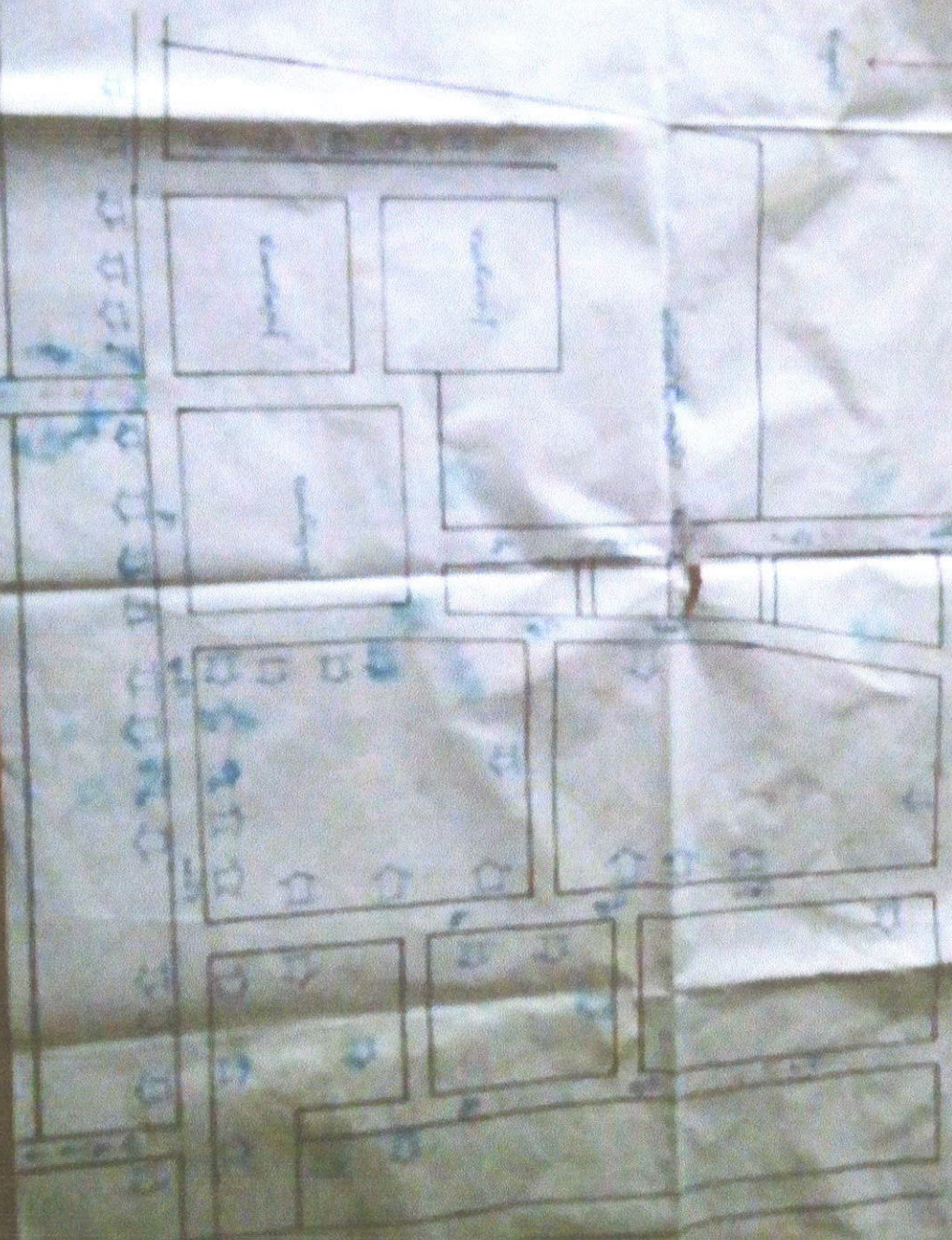
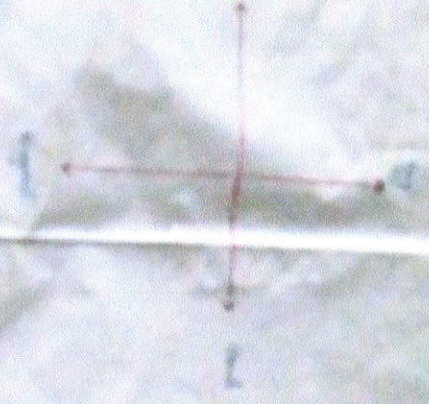

Kamar

ပြန်ကုန်တိုင်းဒေသကြီး ၊ စာန်းတပင် ဖြိုနပ် ၊ တူးချောင်းအုပ်စု ၊

ကျောက်ကြီးကျေးရွာ ဂူရွာ ရေ မြေပုံ ရေးဆွဲခြင်းဖြင့် ကျေးရွာ၏

အခြေအနေ အားသုံးသပ်ခြင်း ။

၈ ကျောက်ကြီးကျေးရွာတွင် အိမ်ထောင်စု < ၇၀ > စု ဖြင့် ပေါင်းစုနေထိုင်သော ကျေးရွာဖြစ်ပါသည်။ ကိုးကွယ်မှုအနေဖြင့် ဗုဒ္ဓဘာသာကို အများအားဖြင့် ကိုးကွယ် ကြသည်ကို တွေ့ရပါသည်။ အိမ်ထောင်စု < ၇၀ > စုတွင် အမျိုးသားဦးရေ < ၁၇၀ > ဦး ၊ အမျိုးသမီးဦးရေ < ၁၄၅ > ဦး ရှိပါသည်။ အမျိုးသားဦးရေ၏ ၁၀ ရာခိုင်နှုန်း အိမ်ထောင်စု < ၆၃ > စု ရှိပြီး ၊ အမျိုးသမီးဦးရေ၏ ၁၀ ရာခိုင်နှုန်း အိမ်ထောင်စု < ၇ > စု ရှိပါသည်။ ကျေးရွာတွင် ကျောင်းသား ၁၂၅ ယောက် ပညာသင်ကြားနိုင်ရန် စာသင်ကျောင်း မရှိပါ။ အတွက် ဒီဇင်ဘာလကျောင်းတွင် သွားရောက်သင်ကြားရပါသည်။ ဘောက်သုံးရေအနေဖြင့် ရေကန်များရှိသည့်အတွက် ဘောက်ရေပင် ယောက်ခွာရရှိပါသည်။ ဒီဇင်ဘာလကျောင်းများမှလဲ ယောက်ရေပင် ဘောက်ရေ အသုံးပြုသည်ကို တွေ့ရပါသည်။ ကျန်းမာရေး အနေဖြင့် ဒီဇင်ဘာလကျောင်းများတွင် သွားရောက်ကုသရပါသည်။

မြေစုစု - နေထိုင်သူ ၂၀ ဦးဖြင့် < လူထုစုစုစုစု >

ပါဝင်ဆွေးနွေးသူ - ကျား < ၇ > ဦး
မ < ၃ > ဦး

21. 1. 2016

အိမ်ထောင်စု အနေအထား: ပိုင်ဆိုင်မှု

ကျောက်ကြီး: ကျေးရွာ: တူးချောင်း: အုပ်စု

အမျိုးအစား	ပိုင်ဆိုင်မှု	အိမ်ထောင်စု အိမ်ခြေ
ဥယျာဉ်	လယ်၊ ကာ၊ တိုက်အိမ်	13
အဆောက်အအုံ	ကျေးငယ်ကျေး လယ်	25
အခြား	တိုက်အိမ်၊ ယာဉ်များ ကန်အိမ်လက်စား	32
	စုစုပေါင်း	70

ဂျိကုန်တိုင်း ဒေသကြီး : ထန်းတပင်မြို့နယ် , တူးချောင်း ဒုပိစု ၊

ကျောက်ကြီးကျေးရွာ ၊ ထိခိုက်လွယ် ဒုပိစုများကို ဖော်ထုတ်ခြင်း ဖြင့်

ရွာ၏ အခြေအနေအား သုံးသပ်ခြင်း ။

၁ ကျောက်ကြီးကျေးရွာ၏ ပိုင်ဆိုင်မှုဖြင့် အချွန်၊ ဇယား၊ အား သို့သော်ဂျာတွင် ကျေးရွာနေ ရွာသူ / သားများ၏ သုံးသပ်ချက်အရ ချမ်းသာသော မိသားစုများတွင် လယ်၊ ကား၊ ထိုက်အိမ်၊ ဆွေလာဂီ၊ ဂျိသောသူများကို ချမ်းသာဟု ပြုမင်္ဂလာပြုခြင်း ၊ အရောင်းအဝယ်လခစားသမားများကို အသင့်အတင့်ဟု သတ်မှတ်ပါသည်။ ထိခိုက်လွယ်သူများ ၊ လက်လှုပ်လက်စားသမားများကို သင်းရဲသောမိသားစုများဟု ပြုမင်္ဂလာပြုခြင်း ၊ ပိုင်ဆိုင်မှု ဇယားအား သုံးသပ်ခြင်း အားဖြင့် ၎င်းတို့ ကျေးရွာတွင် ဒီမိုကရေစီလှုပ်ရှားမှုများ ဆောင်ရွက်ရန် စတင်ပါက မည်သူတို့ကို ဦးစားပေးအဆင့်ဖြင့် လှုပ်ရှားခွင့်တွင် အလုပ်ပေး ခြင်းစားရမည်ကို သုံးသပ်နိုင်သည်။ အရေး ပေါ်အခြေအနေပေါ်ပေါက်လာပါက မည်သူတို့ကို စည်းခွင့်၊ ခြင်းစားရမည်ကို ပေါ်လွင်စေသည်။

ဖြေစုသူ - နော်လ်၊ ညိုညိုဖြိုဖြို (လူထုစည်းရုံးရေးမျှော်)

ပါဝင်ဆွေးနွေးသူ - ကျား (၆) ဦး

မ (၅) ဦး

ප්‍රධාන අංශයේ සඳහා වන වාර්ෂික වාර්තාවක් ලෙස සකස් කළේය.

විස්තරය	2023	2022	2021	2020	2019	2018	2017	2016	2015	2014	2013	2012	2011	2010	2009	2008	2007	2006	2005	2004	2003	2002	2001	2000	
වැය	10000	10000	10000	10000	10000	10000	10000	10000	10000	10000	10000	10000	10000	10000	10000	10000	10000	10000	10000	10000	10000	10000	10000	10000	10000
දායක	10000	10000	10000	10000	10000	10000	10000	10000	10000	10000	10000	10000	10000	10000	10000	10000	10000	10000	10000	10000	10000	10000	10000	10000	10000
මුළු	20000	20000	20000	20000	20000	20000	20000	20000	20000	20000	20000	20000	20000	20000	20000	20000	20000	20000	20000	20000	20000	20000	20000	20000	20000
වැය	10000	10000	10000	10000	10000	10000	10000	10000	10000	10000	10000	10000	10000	10000	10000	10000	10000	10000	10000	10000	10000	10000	10000	10000	10000
දායක	10000	10000	10000	10000	10000	10000	10000	10000	10000	10000	10000	10000	10000	10000	10000	10000	10000	10000	10000	10000	10000	10000	10000	10000	10000
මුළු	20000	20000	20000	20000	20000	20000	20000	20000	20000	20000	20000	20000	20000	20000	20000	20000	20000	20000	20000	20000	20000	20000	20000	20000	20000
වැය	10000	10000	10000	10000	10000	10000	10000	10000	10000	10000	10000	10000	10000	10000	10000	10000	10000	10000	10000	10000	10000	10000	10000	10000	10000
දායක	10000	10000	10000	10000	10000	10000	10000	10000	10000	10000	10000	10000	10000	10000	10000	10000	10000	10000	10000	10000	10000	10000	10000	10000	10000
මුළු	20000	20000	20000	20000	20000	20000	20000	20000	20000	20000	20000	20000	20000	20000	20000	20000	20000	20000	20000	20000	20000	20000	20000	20000	20000
වැය	10000	10000	10000	10000	10000	10000	10000	10000	10000	10000	10000	10000	10000	10000	10000	10000	10000	10000	10000	10000	10000	10000	10000	10000	10000
දායක	10000	10000	10000	10000	10000	10000	10000	10000	10000	10000	10000	10000	10000	10000	10000	10000	10000	10000	10000	10000	10000	10000	10000	10000	10000
මුළු	20000	20000	20000	20000	20000	20000	20000	20000	20000	20000	20000	20000	20000	20000	20000	20000	20000	20000	20000	20000	20000	20000	20000	20000	20000

2023

වැය

10000

දායක

10000

මුළු

ရှုကုန်တိုင်း၊ ဒေသကြီး၊ လမ်းတပင် မြို့နယ်၊ တူးချောင်း ဒုတိယ၊

ကျောက်ကြီး၊ ကျေးရွာ၊ ဂုဏ်တီဗိုက်ဖြူယော၊ ရေးဆွဲခြင်း၊ မြင်း၊ ကျေးရွာ၏

အခြေအနေများအားသုံးသပ်ခြင်း။

၀ ဂုဏ်တီဗိုက်ဖြူယော၊ ဆွေးနွေးရေးဆွဲရာတွင် (၁) ဂုဏ်တီဗိုက် (၂) ကျောက်
မြစ်ဖွားမျှ (၃) စင်စွေဂျိုမျှ (၄) အလုပ်အကိုင် (၅) ဗွဲတော်ကျင်းပဦး
(၆) လမ်းပန်းဆက်သွယ်ရေး စသည်၊ အခြေခံကျသည့် ကဏ္ဍအလိုက်
စာရွက်ပတ်လုံး ဂျိုသောဝင်ငွေ အလုပ်အကိုင်ဂုဏ်တီဗိုက်၊ အလုပ်အကိုင်ရှားပါး
သောဂုဏ်တီဗိုက်ကို သိရှိနားလည်နိုင်ရန်ဖြစ်သည်။ ထို့သို့ ဆွေးနွေးပြီးလျှင်
ဤကျေးရွာတွင် ဝင်ငွေနှုန်းပါးသော ဂုဏ်တီဗိုက်၊ အလုပ်အကိုင် ရှားပါးသောဂုဏ်တီ
လမ်းပန်းဆက်သွယ်ရေး ဆက်ခံသောဂုဏ်တီဗိုက်ကို ကျေးရွာသူ/သားတို့ အနေ
ဖြင့် စီမံကိန်းကို မည်သည့်ကာလတွင် ဖော်ဆောင်ရမည်ကို သိရှိပြီး အကျိုး
ဖြစ်ထွန်းစေမည် ဖြစ်သည်။

ပြုစုသူ - နော်လံ၊ ချိုချိုငြိမ်း (လူထုစည်းရုံးရေးမှူး)

ပါဝင်ဆွေးနွေးသူ ကျား < ၆ > ဦး

မ < ၅ > ဦး

ကျောက်ကြီး: ကျေးဇူးတင်ဆုတ်ခွင့်၊ ထန်းတပင် ဖြန့်နှံ
အမျိုးသား: ဇနီးအဖွဲ့အစည်းများ၊ အမျိုးသားအဖွဲ့အစည်းများ

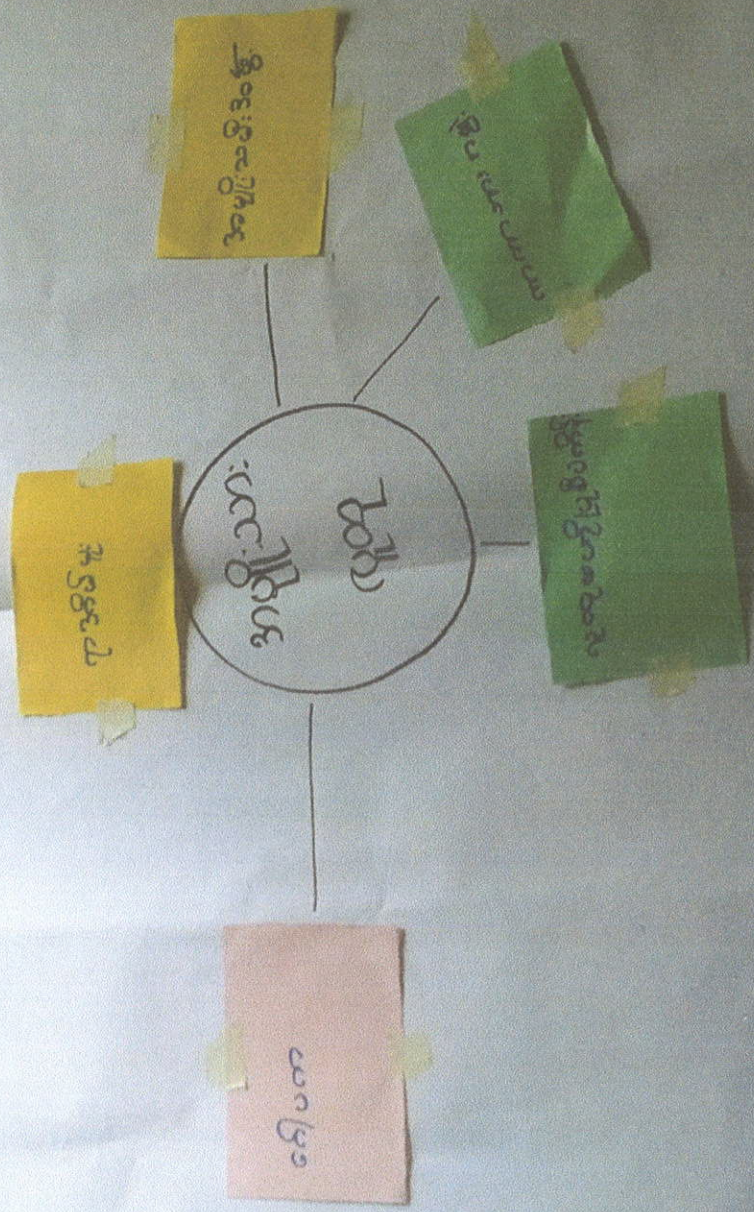

၆၆

အချိုးအစား ဖြစ်ပေါ်စေရန် အတွက် အချိုးအစား ဖြစ်ပေါ်စေရန် အတွက် အချိုးအစား ဖြစ်ပေါ်စေရန် အတွက်

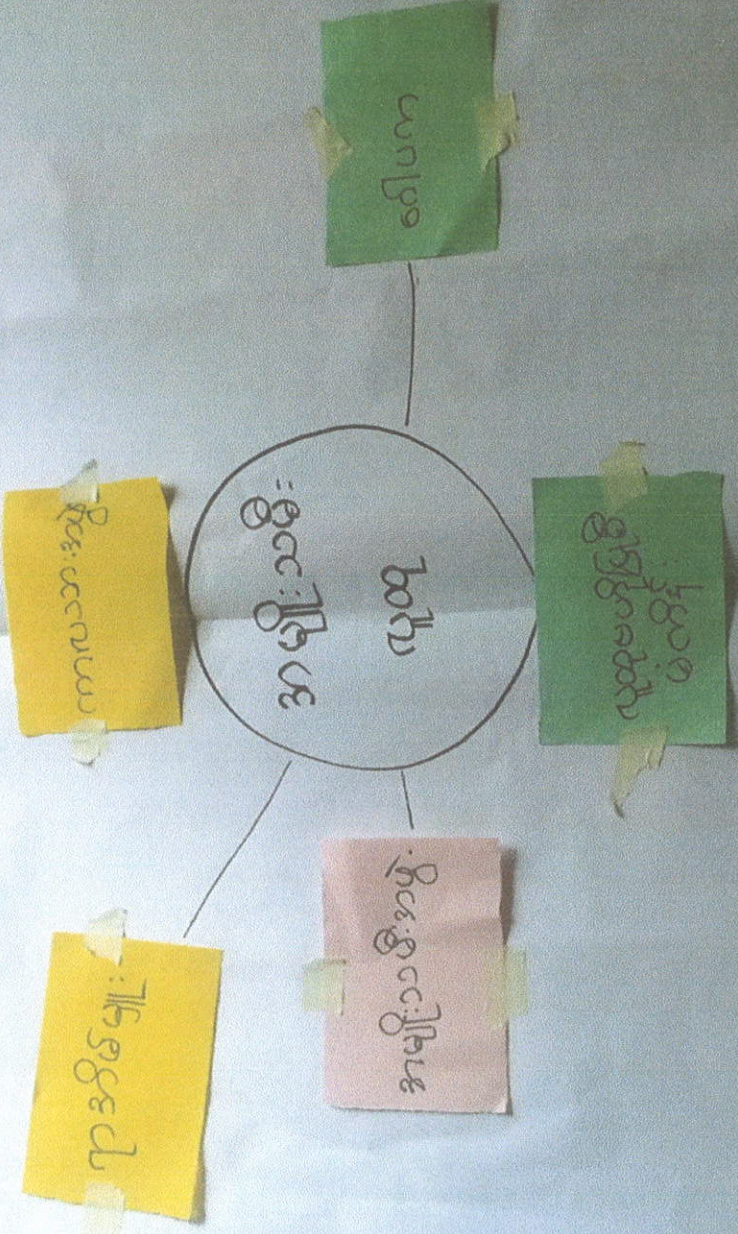

ကျောက်ကြီးကျေးရွာ၊ တူးချောင်းအုပ်စု၊ ထန်းတပင် မြို့နယ်
 ကျား / မ ရေးရာ ကွန်ပဏီ

ကျား

စဉ်	အကြောင်းအရာ	ရမှတ် (၁၀)
၁.	ပူးပေါင်းပါဝင်မှု	၃၉
၂.	အလုပ်အကိုင်အခွင့်အလမ်း	၈
၃.	ခေါင်းဆောင်မှုအခြေအနေ	၁၀
၄.	ဝင်ငွေရှာဖွေနိုင်မှု	၁၀
၅.	အိမ်မှုကိစ္စလုပ်ငန်းအပေါ်ဆောင်ရွက်မှု	၃
၆.	ပစ္စည်းဥစ္စာပိုင်ဆိုင်မှု (နေအိမ်၊ စက်ကိရိယာ)	၅
၇.	ပျံ့နှံ့မှု	၁၀
၈.	ပညာတတ်မြောက်မှု	၈
၉.	ရုပ်ရေး/ရှာရေးအတွက် သုံးဖြတ်ချက်ချနိုင်မှု	၁၀
၁၀.	အရင်းအမြစ်အပေါ်လက်လှမ်းမီသုံးစွဲနိုင်မှု	၅

ကျောက်ကြီး၊ ကျေးရွာ၊ တူးချောင်း အုပ်စု ၊ တန်း၊ တပင်မြို့၊ နယ်

ကျား / မ ရေးရာ ကွန်ယက်

စဉ်	အကြောင်း အရာ	မ ၇ မြတ် (၁၀)
၁။	ပူးပေါင်း ပါဝင် မျှ	၁၀
၂။	အရည် အ ကိုင် အခွင့် အလမ်း	၁၀
၃။	ခေါင်း ဆောင် မျှ အခြေ အနေ	၇
၄။	ဝင် ရွှေ ၅၀ ရွှေ ဝိုင်မျှ	၅
၅။	ဆိန် မျှ ကိစ္စ ဖုတ်ဖုတ် အပေါ် ဆောင်ရွက်မျှ	၁၀
၆။	ပစ္စည်း ဥစ္စာ ပိုင်ဆိုင် မျှ < နေထိုင် ၊ စက်ကိရိယာ >	၅
၇။	ဖုတ် ခြံ မျှ	၅
၈။	ပညာတတ် မြောက်မျှ	၅
၉။	ရုပ်ရေး ၊ ရွာရေး အတွက် ဆုံး ဖြတ်ချက် ချနိုင်မျှ	၅
၁၀။	အရင်းအမြစ် အပေါ်လက် ဖျမ်း မှီခို ခွဲ ဝိုင် မျှ	၃

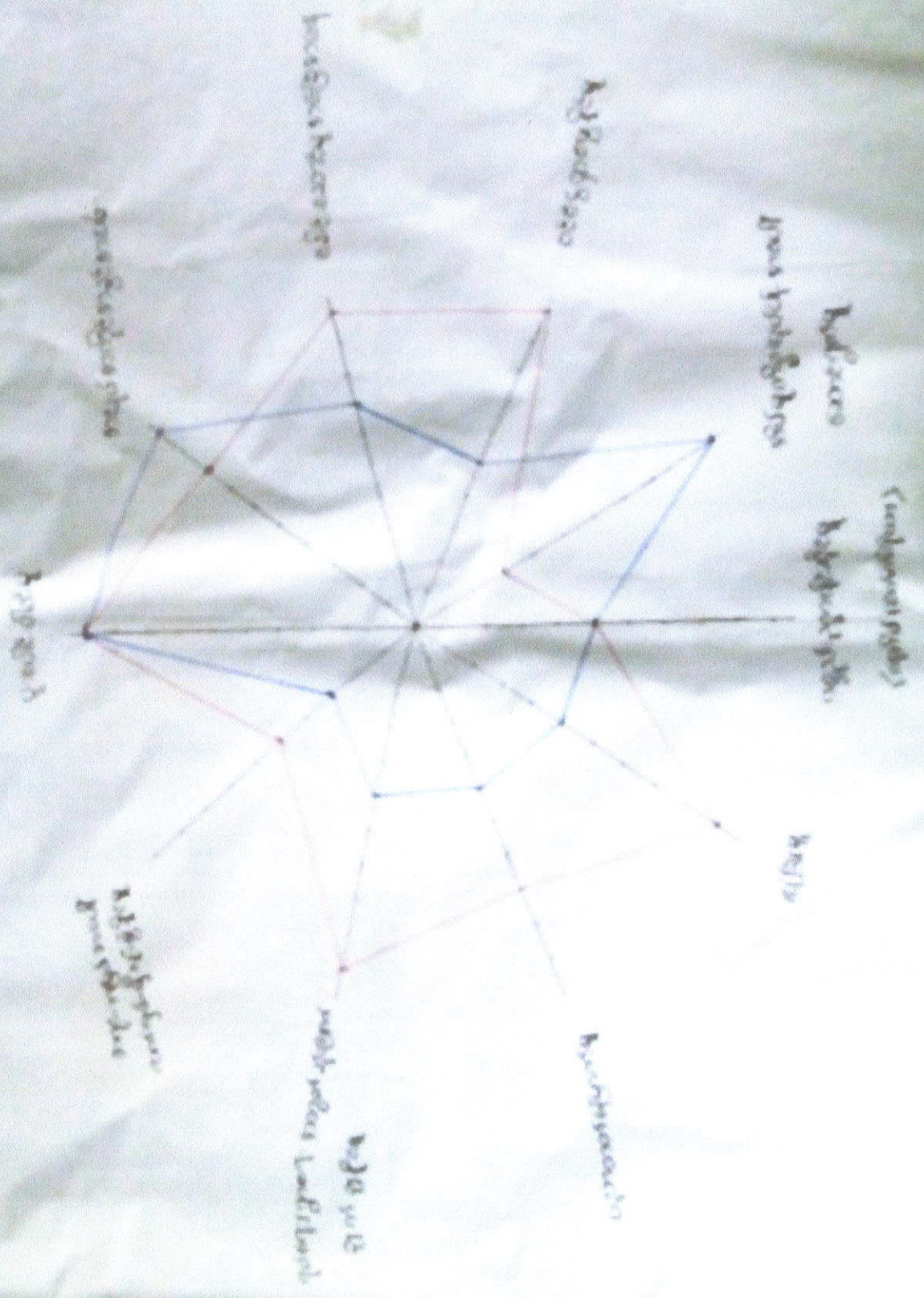

Handwritten text at the bottom of the page, possibly a title or description of the diagram. The text is written in a non-Latin script and is partially obscured by the diagram's lines.

၇၆ ကုန်တိုင်း ဒေသကြီး ၊ ထန်းတပင် မြို့နယ် ၊ တူးချောင်း ဒုတိယ ၊

ကျောက်ကြီးကျေးရွာ ၊ ကျား / မရေးရာ ပင်ကူအိမ် ချိတ်ဆက်ဗျာဖြူ ဗုံခဲကို

သုံးသပ်ခြင်း ။

• ကျောက်ကြီးကျေးရွာ၏ ကျား / မရေးရာ ပင်ကူအိမ် ချိတ်ဆက်ဗျာကို သုံးသပ်ရာတွင် ယောက်ကျား လေးများသည် မိန်းကလေးများထက် အချို့ အမှတ်များ အနည်းငယ်သာနေသည်ကိုတွေ့ရသည်။ ထူးခြား၍ ဖိုဝောအချက် များ - ခေါင်းဆောင်မျှ အခြေအနေ

- ဝင်ငွေရှာဖွေနိုင်မှု

- ဖျံဖြိုမှုများ သုံးသပ်ခြင်း

- ၇၆ ရေး / ရှာရေး အတွက် သုံး ဖြတ်ချက်ချနိုင်မှု

သည် အချက်များ အနည်းငယ်သာဖြစ်နေသည်ကိုတွေ့ရသည်။ အချို့သမီး များသည် အိမ်မျက်စိတွင် အချို့ ဝေးရသည် အတွက် ဝင်ငွေရှာဖွေမှုတွင် အားနည်းနေသည်ကိုတွေ့ရသည်။ နောင်တွင် အချို့သမီးများအား ခေါင်း ဆောင်မှုပေးရန် သုံးဖြတ်ချက်ချရာတွင် ပါဝင်နိုင်ရန် အချို့သော များကလက် တွဲခေါ်ဆောင်ရန် ဆွေးနွေးခဲ့ပါသည်။

မြေအူ - ရော်လ်ချီချီပြိမ် (လူဆူစည်းပူးရေး များ)

ပါဝင်ဆွေးနွေးသူ ကျား < ၇ > ဦး

မ < ၈ > ဦး

ഇതിനു മുകളിലുള്ളവയാണ്:

പ്രധാനപ്പെട്ടവയുടെയും
പ്രധാനപ്പെട്ടവയുടെയും

പ്രധാനപ്പെട്ടവയുടെയും
പ്രധാനപ്പെട്ടവയുടെയും

പ്രധാനപ്പെട്ടവയുടെയും
പ്രധാനപ്പെട്ടവയുടെയും

പ്രധാനപ്പെട്ടവയുടെയും
പ്രധാനപ്പെട്ടവയുടെയും

പ്രധാനപ്പെട്ടവയുടെയും
പ്രധാനപ്പെട്ടവയുടെയും

പ്രധാനപ്പെട്ടവയുടെയും
പ്രധാനപ്പെട്ടവയുടെയും

പ്രധാനപ്പെട്ടവയുടെയും
പ്രധാനപ്പെട്ടവയുടെയും

പ്രധാനപ്പെട്ടവയുടെയും
പ്രധാനപ്പെട്ടവയുടെയും

പ്രധാനപ്പെട്ടവയുടെയും
പ്രധാനപ്പെട്ടവയുടെയും

പ്രധാനപ്പെട്ടവയുടെയും
പ്രധാനപ്പെട്ടവയുടെയും

പ്രധാനപ്പെട്ടവയുടെയും
പ്രധാനപ്പെട്ടവയുടെയും

ရန်ကင်းတိုင်း ဒေသကြီး၊ ထန်းတပင်မြို့နယ်၊ စူးချောင်းကျေးရွာနယ်စပ်၊ ကျောက်ကြီးကျေးရွာ
ဒဏ်ကို အကြောင်း ဆက်စပ်မှု သုံး သပ်ခြင်း။

ကျေးရွာ၏ လက်ရှိကွဲကွဲလမ်း မှာ မြေသား လမ်းဖြစ်ပြီး ကျေးရွာသူ၊
ကျေးရွာသား များ ရဟန်းရှင် ဣန္ဒြေများ၊ ကျောင်းသား၊ ကျောင်းသူများ သွားရောက်လာရေးခက်ခဲ
လျှောက်ရှိသည်။ ကျေးရွာ၏ ဒေသထွက်ကုန်များကိုလည်း ထိုလမ်းကို ကိုင်ဆောင် ပြုပြင်
သွားလာနေကြရပြီး များစွာ နှစ်ကုန်ရောက်ကာ ဈေးကွက်သို့ ကျန်ရှိမှု မရောက်ရှိနိုင်ပါ။
လူမှုရေး၊ စီးပွားရေး၊ ကာကွယ်ရေး၊ ပညာရေး၊ ကျန်းမာရေး စသည်တို့တွင်လည်း ထို
လမ်းသည် အရေးပါ၍ မျိုးတွင်းခက်ခဲသည့် ပြုပြင်မှု ကုန်ရောက်သည်။ စက်ဘီး၊ ဆိုင်ကယ်
များလည်း သွားလာရေး လွန်စွာ ခက်ခဲလှသည်။ ထို မြေသား လမ်းကို ခင်းရှင် ကျေးရွာ
ထုတ်ဝေမှု ရုံ ပုံငွေ မရှိသောကြောင့် ပာဇော်ထိုတိုင်းကွန်ကရစ်လမ်း မဖြစ်သေးပါ။
ထို မြေသား လမ်းကို လူထုထပ်ပြုပြင် စီမံကိန်း၏ ထောက်ပံ့ငွေရှိစဉ်၊ နည်းပညာပေးစဉ်
စီးဆင်း လုပ်ကိုင် မည်ကော်မတီ များရှိစဉ် ကွန်ကရစ်လမ်း စီမံလျက်မည်ဆိုလျှင်
ကျေးရွာ ဖွံ့ဖြိုးတိုးတက်လာကာ ကျန်းမာရေး၊ လူမှုရေး၊ စီးပွားရေး၊ ပညာရေး
စသည်တို့ အစဉ်ပြေချောမွေ့ကာ လူမှုမှု နှစ်ဆင့်တက်ပြီး မြင့်တက်လာမည်ဖြစ်သည်။
ကျေးရွာ၏ ဒေသထွက်ကုန်များလည်း ဈေးကွက်အတွင်းသို့ ကျန်ရှိမှု ရောက်ရှိကာ
ဝင်ငွေကောင်းလာမည်။ ထိုလမ်းကို အသုံးပြုကာ စက်ရုံ အလုပ်ရုံ စားကုန်စက်ရုံ စက်
ဝင်ငွေ ဣန္ဒြေသူများလည်း အစဉ်ပြေ မည်ဖြစ်သည်။

မြေထုသူ - နော်ထုံးစံမြို့နယ် (လူထုစုစည်းရုံးရေး မဏ္ဍိုင်)

ပါဝင်သွေးကြေးသူ (ကျား) - ၇
(မ) - ၆

အခက်အခဲများ

ကဏ္ဍ

- ပြုစုပေးရမည့်ကိစ္စများနှင့်ပတ်သက်၍
- ပြုစုပေးရမည့်အခန်းကဏ္ဍများ
- ကျေးဇူးတင်ပေးရမည့်အခန်းကဏ္ဍများ
- စာသင်ကျောင်းမရှိသည့်ပညာ
သင်အဆင့်ရှိသူများအား
- ဆောင်ရွက်ပေးရမည့် နည်းလမ်း
အမျိုးမျိုး

အခက်အခဲများ

၆

- ရွာတွင်းလမ်းမကောင်း၍ သွားလာရေးခက်ခဲ
- သောက်ရေကန်ခြံစည်းရှိသော်လည်း နိုင်ငံခြားလမ်းမီးမရှိ၍ ခက်ခဲ
- ဆေးခန်းမရှိသည့်အတွက် ကျန်းမာရေးအတွက်ခက်ခဲ
- စာသင်ကျောင်းမရှိ၍ ပညာသင်ကြားရာတွင်ခက်ခဲ

ကျောင်းကြားမှတ်တမ်းများ: ချက်

အမျိုးသား:

- လမ်းများအားလုံးကောင်းစေရန်
- ရွာတွင်းကွက်ကုတ်လမ်းများဖြစ်စေရန်
- ဂျာမန်စစ်ဦးစီးဌာနတန်း နိုင်ငံခြား
- အသင် ကျောင်း
- အောက်ကျောက် ဖြစ်စေရန် ဂျိ: ဆန် နိုင်

မှောင် / ၅၇၄၆ မှောင် မှန် : ညွှန်

အမျိုးသမီး :

- ကယ်ချိန် မအို သွားလားကား အဆင် ပြေစေချင်
- သောက်ရေကန် ခြံစု ညှိ : ဂျိုးခက် ခိုင်ဂျိ
- ကျေးရွာ ဖြီးလင်း ရေး
- ဆေးပေးခန်း ဂျိ စေချင်
- စာသင်ကျောင်း ဂျိ စေချင်

பொருள் பெயர்		அளவு		மொத்தம்		மொத்தம்
பொருள்	அளவு	பொருள்	அளவு	பொருள்	அளவு	92 608
பொருள்	அளவு	பொருள்	அளவு	பொருள்	அளவு	9
பொருள்	அளவு	பொருள்	அளவு	பொருள்	அளவு	6
பொருள்	அளவு	பொருள்	அளவு	பொருள்	அளவு	2
பொருள்	அளவு	பொருள்	அளவு	பொருள்	அளவு	3
பொருள்	அளவு	பொருள்	அளவு	பொருள்	அளவு	0
பொருள்	அளவு	பொருள்	அளவு	பொருள்	அளவு	1

၇၂ ကျင့်စဉ်: ဒေသကြီး၊ ထန်းတပင် ငြိ.ဒုပင်၊ တူးချောင်း အုပ်စု ၊

ကျောက်ကြီးကျေးရွာ ဦးစား ပေး နှိုင်းယှဉ် ဖြ ဇယားအား အသုံးပြု၍

အမျှန်တကယ် လိုအပ်ချက်အား ဖော်ထုတ် ခြင်းကို သုံးသပ်ခြင်း။

- နှိုင်းယှဉ် ဖြ ဇယား အား သုံးသပ်ရာတွင် အမျိုးအားနှင့် အမျိုးအမိ တစ်ဖွဲ့ ခြင်းစီမှ ဆွေးနွေး၍ ထွက် ပေါ်လာသော အခက်အခဲနှင့် နှောင် (၅) နှစ်အတွက် ဖျော်ဖြင့်ထားသော ဖျော်ဖြင့် ချက်များကို နှိုင်းယှဉ် ဖြ ဇယားကို အသုံးပြု၍ ဆံများသဘောတူသည့် လုပ်ငန်းများထဲမှ အသင့်တော်ဆုံးတစ်ခုကို ရွေးချယ် ဖြစ်သည့် ကျောက်ကြီးကျေးရွာ၏ ဦးစားပေး လုပ်ငန်းများဖြစ်သော (၁) ရွာတွင်းလမ်း (၂) ရွာချင်းဆက်လမ်း (၃) လျှပ်စစ်မီး (၄) သောက်ရေကန် (၅) စာသင်ကျောင်း တို့ ဖြစ်သည်။ ထို့ထဲမှ အကောင်အထည်ဖော်၍ အသင့်တော်ဆုံး ဖြစ်သော ရွာတွင်းလမ်းကို အများဆုံးနှင့် လူထုဗဟိုပြုစီမံကိန်းတွင် ကျေးရွာ ဖွံ့ဖြိုးရေးလုပ်ငန်း ခွဲအဖြစ် ရွေးချယ် သည့် ဆံများ ရွေးချယ်သော လုပ်ငန်း ခွဲသည် ထို့ကျေးရွာအတွက် အမျှန်တကယ် လိုအပ်သော လုပ်ငန်း ခွဲအဖြစ် သုံးသပ်မိပါသည်။

ဖြေဆိုသူ - နော်လံ့ချိုချို ငြိမိ (လူထုစခန်းရှာရေးဈေး)

ပါဝင်ဆွေးနွေးသူ - (၁၅) ဦး











လူထုဗဟိုပြုစီမံကိန်း၊စီမံကိန်းလက်စွဲ

အပိုင်း-၃ ၂၉.၉.၂၀၁၅

ပုံစံ-၁ ကျေးရွာအခြေခံအချက်အလက်များ (Form PC 1)

ကျေးရွာတစ်ရွာသို့ ပထမဆုံး မိတ်ဆက်ခရီးသွားရောက်သောအခါ လူထုစည်းရုံးရေးမှူးသည် ကျေးရွာအခြေခံအချက်အလက်များကိုမေတ္တာရပ်ခံ၍တောင်းခံရသည်။ ဤအချက်အလက်များကိုစီမံကိန်းမိတ်ဆက်အဖွဲ့ဝင်များမှတစ်ဆင့်တောင်းခံရမည်။ စီမံကိန်းမိတ်ဆက်အဖွဲ့ဝင်များတွင် လူထုစည်းရုံးရေးမှူးသည် ဤအချက်အလက်များအားစစ်ဆေးပြီးမှန်ကန်အောင်ပြုလုပ်ရမည်။ ပြီးနောက်တွင် လူထုစည်းရုံးရေးမှူးမှ သတင်းအချက်အလက်ထဲသို့ Tablets မှတစ်ဆင့်ဖြည့်သွင်းရမည်။

ကျေးရွာအုပ်ချုပ်ရေးမှူးအမည် ဦးစွန်းဦး	ကျေးရွာအုပ်ချုပ်ရေးမှူး ဖုန်းနံပါတ် ၀၇-၂၅၀၂၆၇၀၈၂	လူထုစည်းရုံးရေးမှူး၏အမည် နော်လ ဦး
ပြည်နယ်၊တိုင်းဒေသကြီး မန္တလေး	မြို့နယ်၊ဝက်၊တောင် ကျေးရွာအုပ်စု	ကျေးရွာ ကျေးရွာ

က. လူဦးရေ

လူမျိုးစု	အိမ်ထောင်စုအရေအတွက်	ကိုးကွယ်သည့်ဘာသာ	အိမ်ထောင်စုအရေအတွက်
လူမျိုးစု (၁) - မြန်မာ	၇၀	ဘာသာ(၁) - မြန်မာ	၇၀
လူမျိုးစု (၂) -		ဘာသာ(၂) -	
လူမျိုးစုရော -		ဘာသာရော -	

	အမျိုးသား(အရေအတွက်)	အမျိုးသမီး(အရေအတွက်)
လူဦးရေ	၂၄၀	၂၄၅
အိမ်ထောင်ဦးစီး	၆၃	၇

(ခ) လက်လှမ်းမီအသုံးပြုနိုင်သည့်အဆောက်အအုံများ

စာသင်ကျောင်း	အမှတ် ခြံပေါ်	ကျန်းမာရေး	အမှတ် ခြံပေါ်	ဘာသာရေးအဆောက်အအုံ	အမှတ် ခြံပေါ်
အထက်တန်းကျောင်း	<input type="checkbox"/>	ဆေးရုံ	<input type="checkbox"/>	စေတီ	<input checked="" type="checkbox"/>
အလယ်တန်းကျောင်း	<input type="checkbox"/>	ကျန်းမာရေးဌာန	<input type="checkbox"/>	ဘုန်းကြီးကျောင်း	<input checked="" type="checkbox"/>
မူလတန်းကျောင်း	<input type="checkbox"/>	ကျန်းမာရေးဌာနခွဲ	<input type="checkbox"/>	ဟိန္ဒူဘုရားကျောင်း	<input type="checkbox"/>
မူကြိုကျောင်း	<input type="checkbox"/>	ဆေးပေးခန်း	<input type="checkbox"/>	ခရစ်ယာန်ကျောင်း	<input type="checkbox"/>
အခြား	<input checked="" type="checkbox"/>	အခြား	<input checked="" type="checkbox"/>	ဗလီ	<input type="checkbox"/>
				အခြား	<input type="checkbox"/>
မှတ်ချက် လက်လှမ်းမီကျေးရွာ		မှတ်ချက် လက်လှမ်းမီကျေးရွာ		မှတ်ချက်	



လူထုဗဟိုပြုစီမံကိန်း၊စီမံကိန်းလက်ခွဲ
အပိုင်း-၃ ၂၉.၉.၂၀၁၅

(ဂ) ကျွမ်းကျင်သူများမှတ်တမ်း ၊ ကျေးရွာတွင်နေထိုင်သော သို့မဟုတ် တခြားရွာမှလာရောက်သောကျွမ်းကျင်သူများ

(၁) တာသင်ကျောင်း			(၂) ကျွန်းမားအမှ			(၃) လက်မှုပညာရှင်		
	ရွာတွင်နေထိုင်သူ	အခြားရွာမှလာသူ		ရွာတွင်နေထိုင်သူ	အခြားရွာမှလာသူ		ရွာတွင်နေထိုင်သူ	အခြားရွာမှလာသူ
မူလတန်းပြဆရာဆရာမ	<input type="checkbox"/>	<input type="checkbox"/>	ဆရာဝန်	<input type="checkbox"/>	<input type="checkbox"/>	လက်သမား	<input type="checkbox"/>	<input type="checkbox"/>
အထက်တန်းပြဆရာဆရာမ	<input type="checkbox"/>	<input type="checkbox"/>	လက်ထောက်ကျွန်းမားရေးမှူး	<input type="checkbox"/>	<input type="checkbox"/>	ပန်းရံ	<input type="checkbox"/>	<input type="checkbox"/>
အလယ်တန်းပြဆရာဆရာမ	<input checked="" type="checkbox"/>	<input type="checkbox"/>	အမျိုးသမီးကျွန်းမားရေးဆရာမ	<input type="checkbox"/>	<input type="checkbox"/>	လျှပ်စစ်ဆိုင်ရာ	<input type="checkbox"/>	<input type="checkbox"/>
ပုဂံကျွန်းဆရာဆရာမ	<input type="checkbox"/>	<input type="checkbox"/>	အရံသားဖွား	<input type="checkbox"/>	<input checked="" type="checkbox"/>	ရေပိုက်သူယ်သူ	<input checked="" type="checkbox"/>	<input type="checkbox"/>
အခြား	<input type="checkbox"/>	<input type="checkbox"/>	ပြည်သူ့ကျွန်းမားရေးလုပ်သား (၁)/(၂)	<input type="checkbox"/>	<input type="checkbox"/>	စက်ပြင်ဆရာ	<input checked="" type="checkbox"/>	<input type="checkbox"/>
မှတ်ချက်			မှတ်ချက်			မှတ်ချက်		

(ဃ) ကျေးရွာသို့ ရောက်ရှိနိုင်သည့်လမ်းအခြေအနေ / ကျေးရွာတွင်ရွာသည် ၎င်း၏ကျေးရွာအုပ်စုနှင့် ဆက်သွယ်ထားသောလမ်းအခြေအနေ (အောက်ပါတို့ကိုခိုင်းပါ)

ကျောက်ကြမ်းလမ်း: ကတ္တရာလမ်း: ကွန်ကရစ်လမ်း: မော်တော်ဆိုင်ကယ်လမ်း:
 ကျောက်ခင်းလမ်း: မြေသားလမ်း: လူသွားလမ်း: အခြား: _____

(င) ကျေးရွာဖွံ့ဖြိုးမှုစီမံချက်

ပိုင်းပါ

- (၁) လူထုဗဟိုပြုစီမံကိန်းမစတင်မီ ဤကျေးရွာတွင်ကျေးရွာဖွံ့ဖြိုးမှုစီမံချက်ရှိခဲ့ပါသလား? ရှိပါသည်/မရှိပါ/မသိပါ
- (၂) ရှိခဲ့ပါလျှင် ဤစီမံချက်ကို မည်သည့် ခုနှစ်တွင်ပြင်ဆင်ခဲ့ပါသနည်း? နှစ်-----/မသိပါ
- (၃) ဤစီမံချက်ကို မြို့နယ်မှအတည်ပြုခဲ့ပါသလား? ပြုခဲ့ပါသည်/မပြုခဲ့ပါ /မသိပါ

(စ) ဓနိအကွာအဝေး

- (၁) ဤကျေးရွာ၏ဗဟိုမှ၎င်းကျေးရွာအုပ်စု၏ဗဟိုအထိခရီးမိုင်မည်မျှကွာဝေးသနည်း? မိုင်-----/မသိပါ
- (၂) ဤကျေးရွာမှ ၎င်းကျေးရွာအုပ်စုဗဟိုအထိသွားလာရာတွင်ကြာမြင့်သည့်အချိန်

ခြောက်သွေ့ရာသီတွင်ကြာချိန်----- ငါး:----- ထော်လာဂျီ/မော်တော်ဆိုင်ကယ်/ခြေလျှင်/လား/မော်တော်ဘုတ်/အခြား: -----

မိုးရာသီတွင်ကြာချိန်----- ငါး:----- ထော်လာဂျီ/မော်တော်ဆိုင်ကယ်/ခြေလျှင်/လား/မော်တော်ဘုတ်/အခြား: -----

(ဆ) ပတ်ဝန်းကျင်ဆိုင်ရာသဘာဝဘေးအန္တရာယ် -

ဤကျေးရွာတွင်ကြေးခြင်းကဲ့သို့ သဘာဝဘေးအန္တရာယ်ကျရောက်ဖူးခြင်းရှိပါသလား။

မရှိပါ ရှိပါသည် ရှိလျှင်ဖော်ပြပါ----- နံပါတ်-----



လူထုဗဟိုပြုစီမံကိန်းစီမံကိန်းလက်ခွဲ
အပိုင်း-၃ ၂၉.၉.၂၀၁၅

(ခ) ကျေးရွာတွင် ဖွဲ့စည်းထားသော အဖွဲ့အစည်းများ

လူထုဗဟိုပြုစီမံကိန်းမတိုင်မီ ဤကျေးရွာတွင် ကျေးရွာဖွံ့ဖြိုးရေးအတွက် အစိုးရ(သို့)ရွာသားများကိုယ်တိုင်(သို့) စီမံကိန်းတစ်ခုခုမှ ဖွဲ့စည်းထားသည့် အဖွဲ့အစည်းများရှိပါသလား။

(၁) ~~ကျေးရွာအုပ်စုအဖွဲ့~~

(၂) -----

ကျေးရွာခေါင်းဆောင်

အမည် ဦးတွန်းဦး

လက်မှတ် [Signature] နေ့စွဲ 21.1.2016

လူထုစည်းရုံးရေးမှူး

အမည် ဒေါ်အိမ်စိန်

လက်မှတ် [Signature] နေ့စွဲ 21.1.2016

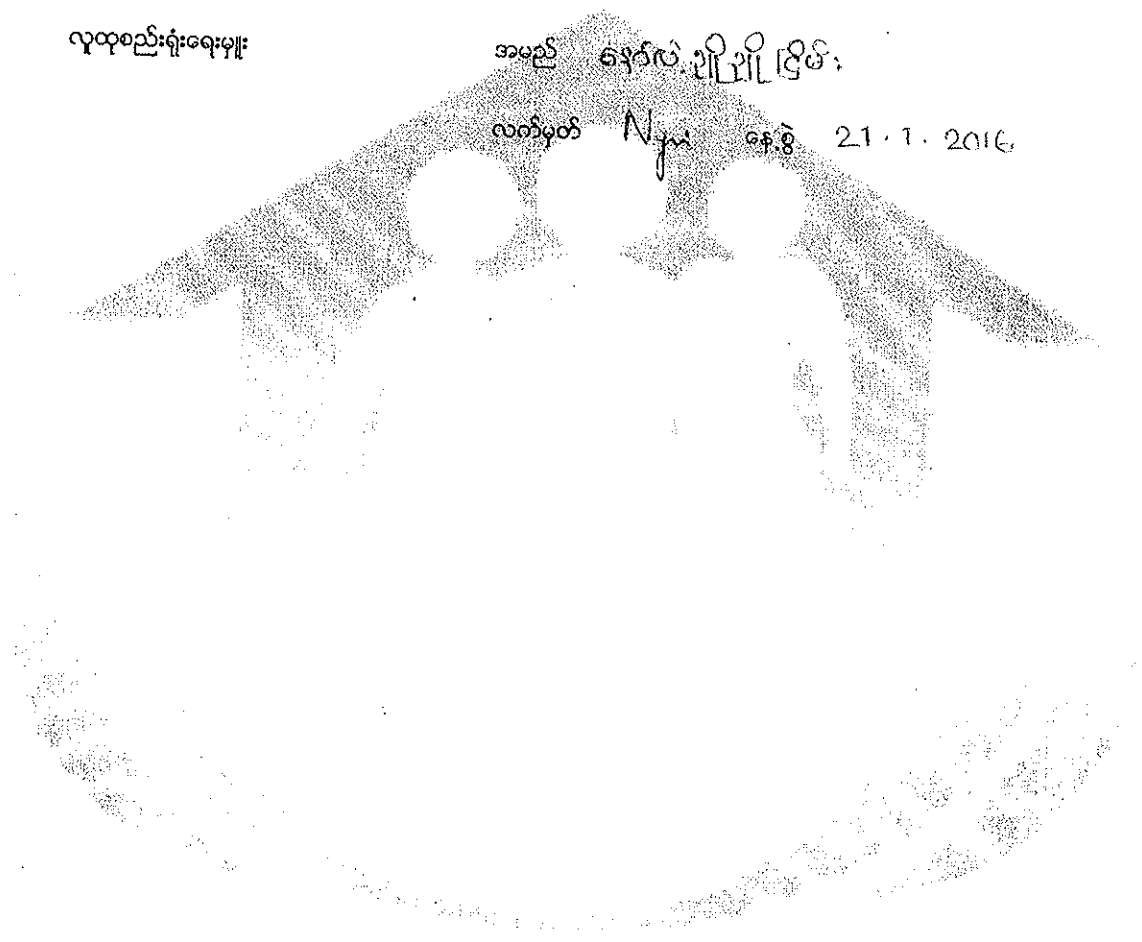



လူထုပဟိုပြုစီမံကိန်းစီမံကိန်းလက်စွဲ
အပိုင်း ၃ ၂၉.၉.၂၀၁၅

ပုံစံ ၀-၂ - စီမံကိန်းအကဲဖြတ်ချက် (PC 2)

နိုင်ငံ့လူထုစည်းရုံးရေး/လက်ထောက်နည်းပညာနည်းပညာများစီမံကိန်းစီမံကိန်းအဆင့်တစ်ခုစီ ပြီးစီးတိုင်းကျေးရွာနှင့် ကျေးရွာအုပ်စု
ညီညွတ်စွာ
စည်းရုံးရေးမှူး/ဝန်ထမ်း အမည် ဧရာလဲ ချို ချို ငြိမ်း
စက်ဝန်းအားအမှတ်ခြစ်ပါ စက်ဝန်း(၁) စက်ဝန်း(၂) စက်ဝန်း(၃)
စက်ဝန်း(၄)
ပြည်နယ်/တိုင်း မြို့နယ် ဝန်ကြီးဌာန ကျေးရွာအုပ်စု ဝဋ်ကျေးရွာ ကျေးရွာ ၆ ကျောက်ကြီး

စီမံကိန်းအမျိုးအမည်များ	နေ့စွဲ		အစဉ်အစေတွင်တက်ရောက်သူအရေအတွက်			
	စတင်သည့်နေ့	ပြီးဆုံးသည့်နေ့	အမျိုးသားအရေအတွက်	အမျိုးသမီးအရေအတွက်	အိမ်ထောင်စုအရေအတွက်	လူမျိုးစုတက်ရောက်သူအရေအတွက်နှင့် လူမျိုးစုအမည်
၁. ကျေးရွာစီမံကိန်း ပိတ်ဆက်အစည်းအဝေး	21.1.16	21.1.16	25	24	49	49 မဃာ
၂. ကျေးရွာဖွံ့ဖြိုးရေး စီမံချက်ရေးဆွဲခြင်းအစည်းအဝေး	21.1.16	21.1.16	25	24	49	49 မဃာ
၃. ကျေးရွာအုပ်စု လုပ်ငန်းဆုံးဖြတ်ချက်ချသည့်အစည်းအဝေး	4.2.16	4.2.16				
၄. မြို့နယ်အဆင့်စီမံကိန်းရေးဆွဲရေးနှင့်အကောင်အထည်ဖော်ရေးကော်မတီ၏ စီမံကိန်းသုံးသပ်မှုအစည်းအဝေး	4.2.16	18.3.16	မလိ	မလိ	မလိ	မလိ
၅. မြို့နယ်စီမံကိန်းရေးဆွဲရေးနှင့်အကောင်အထည်ဖော်ရေးကော်မတီ၏ဆုံးဖြတ်မှုကို ရွာသို့ အသိပေးအကြောင်းကြားသည့်အစည်းအဝေး	24.3.16	24.3.16	26	23	49	49 မဃာ
၆. စီမံကိန်းလုပ်ငန်းခွဲစီမံချက်ရေးဆွဲခြင်းအစည်းအဝေး	မလိ	မလိ	မလိ	မလိ	မလိ	မလိ
၆.၁။ စီမံကိန်းလုပ်ငန်း အကောင်အထည်ဖော်ရေးအစီအစဉ် ရေးဆွဲခြင်း	24.3.16	24.3.16	26	23	49	49 မဃာ
၆.၂။ ဝယ်ယူရေးအစီအစဉ် ရေးဆွဲခြင်း						

လူထုတိုက်ရိုက်စစ်တန်းစီမံကိန်းလက်စွဲ
အပိုင်း-၃ ၂၉.၉.၂၀၁၅

၆.၃။ ဘဏ္ဍာရေးကုန်ကျမှု လျာထားအစီအစဉ် ရေးဆွဲခြင်း	24.3.16	24.3.16	26	23	49	49	ဗမာ
၆.၄။ ပြင်/ထိန်းအစီအစဉ် ရေးဆွဲခြင်း	14.7.16	14.7.16	36	24	60	60	ဗမာ
၇. စီမံကိန်းလုပ်ငန်းခွဲ တိုးတက်မှု စောင့်ကြည့်လေ့လာအစည်းအဝေး	မရှိ	မရှိ	မရှိ	မရှိ	မရှိ	မရှိ	မရှိ
၇.၁။ အစည်းအဝေး ပထမအကြိမ်	၂၀-4-16	၂၀-4-16	4	2	6	6	ဗမာ
၇.၂။ အစည်းအဝေး ဒုတိယအကြိမ်	၂၀-5-16	၂၀-5-16	5	6	11	11	ဗမာ
၇.၃။ အစည်းအဝေး တတိယအကြိမ်	၂၅-5-16	၂၅-5-16	7	10	17	17	ဗမာ
၈. စီမံကိန်းလုပ်ငန်းခွဲ အပြီးသတ်စစ်ဆေးခြင်းအစည်းအဝေး	14.7.16	14.7.16	6	4	10	10	ဗမာ
၉. လူထုစစ်ဆေးပွဲအစည်းအဝေး	14.7.16	14.7.16	36	24	60	60	ဗမာ



လူထုပဟိုပြုစီမံကိန်းစီမံကိန်းလက်စွဲ

အပိုင်း-၃ ၂၉.၉.၂၀၁၅

ပုံစံ ၈-၃ ကျေးရွာဖွံ့ဖြိုးရေး ဦးစားပေးအစဉ် (Form PC 3)

အဆင့်(၃)ကျေးရွာဖွံ့ဖြိုးရေးမူဝါဒချက်အစည်းအဝေးပြီးဆုံးသောအခါ ကျေးရွာစီမံကိန်း အထောက်အကူပြု လူထုပဟိုပြုစီမံကိန်းအစည်းအဝေးများအကူအညီဖြင့် ဤပုံစံကိုပြည့်စုံအောင် ဖြည့်သွင်းရမည်။ အားလုံးသော အခက်အခဲ အားလုံးကိုဖော်ပြရမည်။

လူထုပဟိုပြုစီမံကိန်း/ဝန်ထမ်း အမည် ဦးစိုးမင်း

နေ့စွဲ 21.1.2016 စက်ဝန်းအား အမှတ်ခြစ်ပါ (✓) □ စက်ဝန်း(၁) မှစက်ဝန်း(၂) □ စက်ဝန်း(၃) □ စက်ဝန်း(၄)

ပြည်နယ်/တိုင်း ကချင်ပြည်နယ် စာရင်းကတ်ပြန်နံပါတ် ၇၆၂၂၂၂ ကျေးရွာအုပ်စု ပုဇွန်ကျွန်း ကျေးရွာ ကျောက်ကြီး

က. အခက်အခဲအတားအဆီးများအားလုံးအစဉ်အတိုင်း - ယခုလက်ရှိအခြေအနေတွင်ကျေးရွာဖွံ့ဖြိုးတိုးတက်ရေးအတွက် အဓိကအခက်အခဲအတားအဆီးများသည် မည်သည့်များဖြစ်ပါသနည်း (အမျိုးသား/သမီး အနည်းဆုံးအခက်အခဲ ၅ ခုဖော်ပြပါ)

အမျိုးသား အဖွဲ့မှတင်ပြသောအခက်အခဲအတားအဆီးများ	အမျိုးသမီး အဖွဲ့မှတင်ပြသောအခက်အခဲအတားအဆီးများ
၁ မီးတူးကားပစ္စည်းများ ပြုပြင်ထိန်းသိမ်းရေးအခက်အခဲ	၁ လမ်းမကောင်း ကျေးရွာအုပ်စု/ကျေးရွာများ ပြုပြင်ထိန်းသိမ်းရေးအခက်အခဲ
၂ မြေသားလမ်းမကောင်း ကျေးရွာအုပ်စု/ကျေးရွာများ ပြုပြင်ထိန်းသိမ်းရေးအခက်အခဲ	၂ စားသောက်ဆိုင် ကျေးရွာအုပ်စု/ကျေးရွာများ ပြုပြင်ထိန်းသိမ်းရေးအခက်အခဲ
၃ လမ်းမမီး မရှိသည့် အတွက် အန္တရာယ်ရှိခြင်း	၃ လမ်းမမီး မရှိသည့် အတွက် အန္တရာယ်ရှိခြင်း
၄ စားသောက်ဆိုင် မရှိသည့် အတွက် ကလေးများ ပညာသင်ကြားရန် အခက်အခဲ	၄ စားသောက်ဆိုင် မရှိသည့် အတွက် ကလေးများ ပညာသင်ကြားရန် အခက်အခဲ
၅ မြေသားလမ်းမကောင်း ကျေးရွာအုပ်စု/ကျေးရွာများ ပြုပြင်ထိန်းသိမ်းရေးအခက်အခဲ	၅ မြေသားလမ်းမကောင်း ကျေးရွာအုပ်စု/ကျေးရွာများ ပြုပြင်ထိန်းသိမ်းရေးအခက်အခဲ

ခ. မျှော်မှန်းခြင်း - နောင်လာမည့် (၅) နှစ် အတွင်း ကျေးရွာဖွံ့ဖြိုးရေး မျှော်မှန်းလျာထားချက်များအား တင်ပြပါ။

အမျိုးသားအဖွဲ့မှတင်ပြသောမျှော်မှန်းချက်များ	အမျိုးသမီးအဖွဲ့မှတင်ပြသောမျှော်မှန်းချက်များ
၁ စားသောက်ဆိုင် အသစ်ဆောက်လုပ်ခြင်း	၁ စားသောက်ဆိုင် အသစ်ဆောက်လုပ်ခြင်း
၂ ရွာတွင်း ကျွန်းကုန်ရောင်းချရေး	၂ စားသောက်ဆိုင် အသစ်ဆောက်လုပ်ခြင်း
၃ လမ်းမမီး မရှိသည့် အတွက် အန္တရာယ်ရှိခြင်း	၃ ကျေးရွာအုပ်စု/ကျေးရွာများ ပြုပြင်ထိန်းသိမ်းရေးအခက်အခဲ
၄ စားသောက်ဆိုင် မရှိသည့် အတွက် ကလေးများ ပညာသင်ကြားရန် အခက်အခဲ	၄ စားသောက်ဆိုင် မရှိသည့် အတွက် ကလေးများ ပညာသင်ကြားရန် အခက်အခဲ
၅ စားသောက်ဆိုင် မရှိသည့် အတွက် ကလေးများ ပညာသင်ကြားရန် အခက်အခဲ	၅ စားသောက်ဆိုင် မရှိသည့် အတွက် ကလေးများ ပညာသင်ကြားရန် အခက်အခဲ

ဂ. ဤကျေးရွာ၏ လာမည့် (၃) နှစ်အတွက် ဦးစားပေး ဖွံ့ဖြိုးတိုးတက်မှု လုပ်ငန်း အစီအစဉ်များအားဖော်ပြပါ။ (လူထုပဟိုပြုစီမံကိန်း ရန်ပုံငွေအတွက် အဆိုပြုသော အစီအစဉ်များကိုဦးစားပေး အဆင့်အလိုက်ဖော်ပြပြီး ကျန်လူထုပဟိုပြု စီမံကိန်း ရန်ပုံငွေအရင်းအမြစ်နှင့် မပတ်သက်သည့်အစီအစဉ်များလည်းဖော်ပြရန်ဖြစ်သည်။)

ကျေးရွာအတွက်ဦးစားပေးဖွံ့ဖြိုးတိုးတက်မှု လုပ်ငန်းစဉ်များ	အဆိုပြုသူ (အမျိုးသားများ/အမျိုးသမီးများ/အမျိုးသား+အမျိုးသမီး)	လူထုပဟိုပြုစီမံကိန်းအတွက်အဆိုပြုသည့် (ဦးစားပေးအဆင့် အလိုက် ဖော်ပြပါ)	ခန့်မှန်း ကုန်ကျစရိတ်	အကျိုးခံစားခွင့်ရှိသူခန့်မှန်းခြေအရေအတွက်
၁ ရွာတွင်း ကျွန်းကုန်ရောင်းချရေး	မ	ရွာတွင်း ကျွန်းကုန်ရောင်းချရေး	20000000	250
၂ ရွာတွင်း ဆက်သွယ်ရေး	ကျား + မ	ရွာတွင်း ဆက်သွယ်ရေး	15000000	500
၃ ကျေးရွာအုပ်စု/ကျေးရွာများ ပြုပြင်ထိန်းသိမ်းရေး	ကျား + မ	ကျေးရွာအုပ်စု/ကျေးရွာများ ပြုပြင်ထိန်းသိမ်းရေး		300



လူထုဗဟိုပြုစီမံကိန်း၊ စီမံကိန်းလက်ခွဲ
အပိုင်း-၃ ၂၉.၉.၂၀၁၅

၄	စက်ပစ္စည်းထောက်ပံ့ ဖြူ		အောက်ကျေးပြေးမြို့နယ်	400
၅	စက်ပစ္စည်းအင်စာရုံ		အောင်ကျောင်းဆောက်လုပ်ရေး	250
၆				

ဥက္ကဋ္ဌ၊ ကျေးရွာစီမံကိန်းအထောက်အကူပြုကော်မတီမှအတည်ပြုသည်။

အမည်- ဒေါ်အောင်ဆန်း လက်မှတ်  နေ့စွဲ- ၂၁. ၁. ၂၀၁၆





လူထုဗဟိုပြုစီမံကိန်းစီမံကိန်းလက်စွဲ

အပိုင်း-၃ ၂၉.၉.၂၀၁၅

--	--	--	--	--	--	--	--	--	--

ရာထူး ဝန်ထမ်းအုပ်စု စီ/ထောက်ကော်မတီ ဥက္ကဋ္ဌ

အမည် **ဦးစောအောင်** လက်မှတ်

(Handwritten signature)

ရက်စွဲ 4.2.2016





လူထုဗဟိုပြုစီမံကိန်း

ကျေးရွာကြီးကျေးရွာ
တူးချောင်းဒုဗ်စု

ကျေးရွာစီမံကိန်းအထောက်အကူပြု ကော်မတီဝင်များစာရင်း

ကျေးရွာစီမံကိန်း အထောက်အကူပြုကော်မတီ	ရာထူး	အမည်	မှတ်ချက်
ကျေးရွာစီမံကိန်း အထောက်အကူပြုကော်မတီ	ဥက္ကဋ္ဌ - ကျား	ဦးဘောင်ဆန်း	၂၅၃၁၈၃၈၄၅ ၀၇- ၂၅၃၁၈၃၈၅၄
ကျေးရွာစီမံကိန်း အထောက်အကူပြုကော်မတီ	ဥက္ကဋ္ဌ - မ	ဒေါ်ဝင်းထွန်း	- ၂၅၅၈၆၆၅၅၄
ဝယ်ယူရေးဆပ်ကော်မတီ	ဥက္ကဋ္ဌ	ဦးဖိုးမော်	
	အဖွဲ့ဝင်	ဦးဂျေလင်းမော်	
	အဖွဲ့ဝင်	ဒေါ်နွယ်နီဝင်း	
စောင့်ကြည့်စစ်ဆေးရေး ဆပ်ကော်မတီ	ဥက္ကဋ္ဌ	ဦးမော်လွင်	၇၉၀၈၇၁၁၆၄
	အဖွဲ့ဝင်	ဒေါ်အေးအေးခွင်	
	အဖွဲ့ဝင်	ဒေါ်ကော့ဒီဒိုင်	
လည်ပတ်ရေးနှင့် ပြုပြင် ထိန်းသိမ်းရေး ဆပ်ကော်မတီ	ဥက္ကဋ္ဌ	ဦးခိုင်ထူး	၂၅၁၀၅၁၄၈၅
	အဖွဲ့ဝင်	ဒေါ်အေးငြိမ်း	
	အဖွဲ့ဝင်	ဦးဦးစွန်း	၉၇၈၇၆၄၇၇၄
ကျေးရွာ ငွေစရင်းကိုင်	ကျေးရွာ ငွေစရင်းကိုင်	ဒေါ်ဝင်းဇော်ထွန်း	၃၀၀၁၃၁၅၄
အကြံပြု တိုင်ကြားရေး	အဖွဲ့ဝင်	ဦးဌေးလွင်	၄၂၀၀၅၄၉၅၄
	အဖွဲ့ဝင်	ဒေါ်လှလှဌေး	
ကျေးရွာ စေတနာ့ဝန်ထမ်း	အဖွဲ့ဝင်	ဦးလှစန်းဝင်း	
	အဖွဲ့ဝင်	ဒေါ်ခန့်ဝင်း	
	အဖွဲ့ဝင်		
	အဖွဲ့ဝင်		
	အဖွဲ့ဝင်		
	အဖွဲ့ဝင်		



လူထုတက်ပြန်စီမံကိန်းစီမံကိန်းလက်စွဲ

ကွက်: ၆
၂၅ ၂၄

အပိုင်း-၃ ၂၉.၉.၂၀၁၅

ပုံစံ - ၈-၁၂ - အစည်းအဝေးတက်ရောက်သူများ (FORM PC 12)

လမ်းညွှန်။ စီမံကိန်း အစည်းအဝေးအားလုံးတွင် အသုံးပြုရန်၊ လူထုစည်းရုံးရေးမှူးက ကျေရွာသို့ ကွင်းဆင်းစဉ် စစ်ဆေး၍ ပုံစံ ၂ စီမံကိန်းစက်ဝန်းအချိန်ဇယားပါ အစည်းအဝေးတက်ရောက်သူများစာရင်းကို ဖြည့်သွင်းရန်

စည်းရုံးရေးမှူးအမည် - ဇော်လင်းစိန်မြင့်

ရက်စွဲ။ ၂၀၁၅.၀၈.၁၆

ပြည်နယ်/တိုင်းဒေသကြီး မြို့နယ် ကျေးရွာအုပ်စု ကျေးရွာအမည်

စီမံကိန်းစက်ဝန်းအမှတ်ဖြစ်ပါ(✓) စက်ဝန်း(၁) စက်ဝန်း(၂) စက်ဝန်း(၃) စက်ဝန်း(၄)

ကျေးရွာအုပ်စု ဝဋ်: ၁၅၀၈၆
ကျေးရွာ အမည်: ဇော်လင်းစိန်မြင့်

အစည်းအဝေးခေါင်းစဉ်။

စဉ်	အမည်	ကျား (✓)	မ (✓)	အိမ်ထောင်စုကိုယ်စားလှယ်(✓)(၁)	လူမျိုး	လက်မှတ်
၁၄	ကျော်စောမယ်	✓		✓	ဗမာ	
၁၅	မာမာစိန်	✓		✓	ဗမာ	
၁၆	စုဆင်းစော	✓		✓	ဗမာ	
၁၇	ခေအ်(အိ)	✓		✓	ဗမာ	
၁၈	မြသင်း	✓		✓	ဗမာ	
၁၉	ကျော်မြင့်စောစော	✓		✓	ဗမာ	
၂၀	အေးအေးစိန်	✓		✓	ဗမာ	
၂၁	အေးအေးစောစော	✓		✓	ဗမာ	
၂၂	အေးအေးမြင့်	✓		✓	ဗမာ	
၂၃	စောစော	✓		✓	ဗမာ	
၂၄	အေးအေး	✓		✓	ဗမာ	
၂၅	အေးအေး	✓		✓	ဗမာ	
၂၆	စုဆင်း	✓		✓	ဗမာ	
စုစုပေါင်း						

(၁) အိမ်ထောင်စုစီးဖြစ်ရန်မလိုပါ။ အမျိုးသား/အမျိုးသမီး အိမ်ထောင်စု တစ်စုကို ကိုယ်စားပြုသူမည်သူမဆို အမှတ်ဖြစ်ပါ။



လူထုဗဟိုပြုစီမံကိန်းစီမံကိန်းလက်စွဲ

အပိုင်း-၃ ၂၉.၉.၂၀၁၅

ပုံစံ - ၀-၁၂ - အစည်းအဝေးတက်ရောက်သူများ (FORM PC 12)

လက်ညွှန်း၊ စီမံကိန်း အစည်းအဝေးအားလုံးတွင် အသုံးပြုရန်၊ လူထုစည်းရုံးရေးမှူးက ကျေးရွာသို့ တွင်းဆင်းစဉ် စစ်ဆေး၍ ပုံစံ ၂ စီမံကိန်းစက်ဝန်းအချိန်ဇယားပါ အစည်းအဝေးတက်ရောက်သူများစာရင်းကို ဖြည့်သွင်းရန်

စည်းရုံးရေးမှူးအမည် ဇော်ဝင်းဦး

ရက်စွဲ။ ၂၀၁၆.၀၈.၁၈

မြို့နယ် ကျေးတောင်

စီမံကိန်းစက်ဝန်းအမှတ်ဖြစ်ပါ(✓) စက်ဝန်း(၀) စက်ဝန်း(၂) စက်ဝန်း(၃) စက်ဝန်း(၄) စက်ဝန်း(၅) စက်ဝန်း(၆) စက်ဝန်း(၇) စက်ဝန်း(၈) စက်ဝန်း(၉)

ကျေးရွာအုပ်စု ကျေးရွာ

ကျေးရွာ ကျေးရွာ

အစည်းအဝေးခေါင်းစဉ်။

စဉ်	အမည်	ကျား (✓)	မ (✓)	အိမ်ထောင်စုကိုယ်စားလှယ်(✓) (၁)	လူမျိုး	လက်မှတ်
၁	ဦးမောင်စိန်	✓		✓	ဗမာ	
၂	ဦးမောင်စိန်	✓		✓	မ	
၃	ဦးမောင်စိန်	✓		✓	မ	
၄	ဦးမောင်စိန်	✓		✓	မ	
၅	ဦးမောင်စိန်	✓		✓	မ	
၆	ဦးမောင်စိန်	✓		✓	မ	
၇	ဦးမောင်စိန်	✓		✓	မ	
၈	ဦးမောင်စိန်	✓		✓	မ	
၉	ဦးမောင်စိန်	✓		✓	မ	
၁၀	ဦးမောင်စိန်	✓		✓	မ	
၁၁	ဦးမောင်စိန်	✓		✓	မ	
၁၂	ဦးမောင်စိန်	✓		✓	မ	
၁၃	ဦးမောင်စိန်	✓		✓	မ	

(၁) အိမ်ထောင်စဉ်စီးဖြစ်ရန်မလိုပါ။ အမျိုးသား/အမျိုးသမီး အိမ်ထောင်စု တစ်စုကို ကိုယ်စားပြုသူမည်သူမဆို အမှတ်ဖြစ်ပါ။



လူထုဗဟိုပြုစီမံကိန်းစီမံကိန်းလက်စွဲ
အပိုင်း-၃ ၂၉.၉.၂၀၁၅

ပုံစံ - ၈-၁၂ - အစည်းအဝေးတက်ရောက်သူများ (FORM PC 12)

လမ်းညွှန်။ စီမံကိန်း အစည်းအဝေးအားလုံးတွင် အသုံးပြုရန်၊ လူထုစည်းရုံးရေးမှူးက ကျေးရွာသို့ တွင်းဆင်းစဉ် စစ်ဆေး၍ ပုံစံ ၂ စီမံကိန်းစတင်ရန်အချိန်ယူထားပါ အစည်းအဝေးတက်ရေး-၀၁၁
သူများစာရင်းကို ဖြည့်သွင်းရန်

စည်းရုံးရေးမှူးအမည် ဒေါ်ခင်စု ဖြစ်ပြီး ဖုန်းနံပါတ် ၀၉-၉၅၀၁၆၀၁၆

ရက်စွဲ။ ၂၀၁၆.၀၈.၁၆ ဖြစ်ပြီး နေရာ အင်းစိန်

ပြည်နယ်/တိုင်းဒေသကြီး ကချင်ပြည်နယ် မြို့နယ် အင်းစိန်မြို့နယ် ကျေးရွာအုပ်စု အင်းစိန်ကျေးရွာ ကျေးရွာ အင်းစိန်

အစည်းအဝေးခေါင်းစဉ်။

စဉ်	အမည်	ကျား (✓)	မ (✓)	အိမ်ထောင်စုကိုယ်စားလှယ် (✓/၀)	လူမျိုး	လက်မှတ်
၁.	ဒေါ်ခင်စု		✓	ကျား	မဇာ	ခင်စု
၂.	ဒေါ်အေးမာ		✓	"	မဇာ	၀၉-၉၅၀၁၆၀၁၆
၃.	ဒေါ်ဇော်စု		✓	"	မဇာ	မ
၄.	ဒေါ်ဇော်စု		✓	"	"	မ
၅.	ဒေါ်ခင်စု		✓	မ	"	ဒေါ်ခင်စု
၆.	ဒေါ်ခင်စု		✓	"	"	မ
၇.	ဒေါ်ခင်စု		✓	"	"	မ
၈.	ဒေါ်ခင်စု		✓	"	"	မ
၉.	ဒေါ်ခင်စု		✓	"	"	မ
၁၀.	ဒေါ်ခင်စု		✓	"	"	မ
၁၁.	ဒေါ်ခင်စု		✓	"	"	မ
၁၂.	ဒေါ်ခင်စု		✓	"	"	မ
၁၃.	ဒေါ်ခင်စု		✓	"	"	မ
	စုစုပေါင်း					

(၁) အိမ်ထောင်စုစီးဖြစ်ရန်မလိုပါ။ အမျိုးသား/အမျိုးသမီး အိမ်ထောင်စု တစ်စုကို ကိုယ်စားပြုသူမည်သူမဆို အမှတ်ကြပ်ပါ။



လူထုဗဟိုပြုစီမံကိန်းစီမံကိန်းလက်စွဲ

အပိုင်း-၃ ၂၉.၉.၂၀၁၅

ပုံစံ - ၈-၁၂ - အစည်းအဝေးတက်ရောက်သူများ (FORM PC 12)

လမ်းညွှန်။ စီမံကိန်း အစည်းအဝေးအားလုံးတွင် အသုံးပြုရန်၊ လူထုစည်းရုံးရေးမှူးက ကျေးဇူးတင်စွာ တွင်းဆင်းစဉ် စစ်ဆေး၍ ပုံစံ ၂ စီမံကိန်းစက်ဝန်းအချိန်ယူထားပါ အစည်းအဝေးတက်ရောက်သူများ စာရင်းကို ပြည့်စွမ်းရန်

စည်းရုံးရေးမှူးအမည် ဦးစောစော ဗဟိုဌာန စီမံကိန်းစက်ဝန်း

ရက်စွဲ။ ၂၀၁၅.၀၈.၀၈ စီမံကိန်းစက်ဝန်းအမှတ်ဖြစ်ပါ(✓) စက်ဝန်း(၁) စက်ဝန်း(၂) စက်ဝန်း(၃) စက်ဝန်း(၄)

ပြည်နယ်/တိုင်းဒေသကြီး ကချင်ပြည်နယ် ကျေးဇူးအပ်စု ကျေးရွာ ကျေးရွာ

အစည်းအဝေးခေါင်းစဉ်။

စဉ်	အမည်	ကျား (✓)	မ (✓)	အိမ်ထောင်စုကိုယ်စားလှယ်(✓)။	လူမျိုး	လက်မှတ်
၁၄	ဒေါ်စော		✓		ဗမာ	စော
၁၅	ဒေါ်စောစော		✓		"	စော
၁၆	ဒေါ်ထွန်းစော		✓		"	စော
၁၇	ဒေါ်စွန်းစော		✓		"	စော
၁၈	ဒေါ်စောစော		✓		"	စော
၁၉	ဒေါ်စောစော		✓		"	စော
၂၀	ဒေါ်စောစော		✓		"	စော
၂၁	ဒေါ်စောစော		✓		"	စော
၂၂	ဒေါ်စွန်းစော		✓		"	စော
၂၃	ဒေါ်စောစော		✓		"	စော
၂၄	ဒေါ်စောစော		✓		"	စော
	စုစုပေါင်း					

(၁) အိမ်ထောင်စုစီးမြစ်ရန်မလိုပါ။ အမျိုးသား/အမျိုးသမီး အိမ်ထောင်စု တစ်စုကို ကိုယ်စားပြုသူမည်သူမဆို အမှတ်ဖြစ်ပါ။

အစည်းအဝေးမှတ်တမ်း

ကျေးရွာအုပ်စု ----- တူးချောင်း ----- ကျေးရွာ ----- စတုဂံကြီး -----
ရက်စွဲ ----- 21.1.2016 ----- နေရာ ----- ဘုန်းကြီးကျောင်း -----
အချိန် ----- 11:30 မှ ----- 3:00 ----- ထိ

အစည်းအဝေး အမည် ----- စီမံကိန်း ဦးစီးဌာန မိတ်ဆက် အခန်း အစည်းအဝေး -----

(ရွေးကောက်တင်မြှောက်ခြင်းအစည်းအဝေး၊ ဒုတိယရွာလုံးကျွတ် အစည်းအဝေးစသည်ဖြင့်)

အစည်းအဝေးတွင် ဆွေးနွေးသည့် အကြောင်းအရာများ

(ဆွေးနွေးသောအကြောင်းအရာ၊ အစည်းအဝေးတွင် တင်ပြသောအကြောင်းအရာများကိုအကျဉ်းဖော်ပြရမည်၊ အစည်းအဝေးကိုလိုက်၍ ကွဲပြား နိုင်သည်။)

၁။ ----- ကော်မတီ ဥက္ကဋ္ဌ မှ အဖွဲ့ အများစုက ဝေဖန်ကြားခြင်း -----

၂။ ----- စီမံကိန်း ဝန်ထမ်း များ မှ မိတ်ဆက် ခြင်း -----

၃။ ----- စီမံကိန်း ဖြစ်ပေါ်လာမှုများ၊ စီမံကိန်းကော်မတီ၊ ဂွဏ်ပြုခြင်း -----

၄။ ----- ကျေးရွာ စေတနာ့ဝန်ထမ်း ရွေးချယ်ခြင်း -----

၅။ ----- PRA tool များပြုလုပ် -----

၆။ ----- ကျေးရွာမှ အောင်ငါး နှစ်အတွင်း မျှော်မှန်းချက်များ အကြောင်း ဆွေးနွေး -----

၇။ ----- ကော်မတီဝင်များ ဖြစ်လာမှု ရွေးချယ်ခြင်း -----

၈။ ----- စီမံကိန်း ဖြစ်ပေါ်လာမှုများ ရွေးချယ် -----

၉။ ----- -----

၁၀။ ----- -----

ဆွေးနွေးချက်

(အစည်းအဝေးတွင် ဆွေးနွေးသောအကြောင်းအရာများကိုအကျဉ်းဖော်ပြရမည်၊ အစည်းအဝေးကိုလိုက်၍ ကွဲပြားနိုင်သည်။ ဆွေးနွေးသမျှ မှတ်တမ်းတင်ရမည်။)

အစည်းအဝေးအဖွဲ့ကို စီမံကိန်းအထောက်အကူဖြူ ဥက္ကဋ္ဌ မှ အဖွဲ့အဖွဲ့ခွဲများ ပြောကြားခဲ့ပါသည်။ စီမံကိန်းဝန်ထမ်းများမှ တစ်ဦးချင်းခွဲ ဖွဲ့စက်ခွဲပါသည်။ စီမံကိန်းအကြောင်း၊ စီမံကိန်းစက်ဝန်း အကြောင်း ဂွင်းလင်းပြောကြားခဲ့ပါသည်။ ဗြိတိန် စေတနာ့ဝန်ထမ်းအား ဖြုလုပ်ရမည်များကို ပြောကြား၍ ရွေးချယ်ခဲ့ပါသည်။ PRA tool များကို အဖွဲ့များခွဲ၍ ဖြုလုပ်ခဲ့ပါသည်။ ဗြိတိန် ကျေးဇူးတင်မှု နောင်ပါးနှင့်အတွင်း၊ ပျော်ရွှင်ချက်များ အကြောင်းဆွေးနွေးခဲ့ပါသည်။ ကော်မတီဝင်များအား ဖြစ်ရည်၍ ဖြုလုပ်မည်ကို စေ-ဖြုတ်၍ ရွေးချယ်ခဲ့ပါသည်။ ကျင့်ဝတ်နှင့်ဆောင်ရွက်ရန်၊ ရောင်ပြန်ဟူးအား ဂွင်းဖြုတ်ခဲ့ပါသည်။ စီမံကိန်းလုပ်ငန်းခွဲများအား ကျား ၁၆ ခွဲ၍ ရွေးချယ်ခဲ့ပါသည်။ အစည်းအဝေးအောင်မြင်စွာအစု ဖြီးဆုံးခဲ့ပါသည်။

မှတ်တမ်းပြုစုသူ (အမည်နှင့် လက်မှတ်) ဒေါ်ဝင်းဝင်း ၁၆
အတည်ပြုသူ (အမည်နှင့် လက်မှတ်) ဒေါ်အောင်ဆန်း



VDP အရည်အသွေးထိန်းချုပ်မှု ထိန်းချုပ်သူ-	ရာက်စွဲ-	ရွာ- မြို့နယ်-	VDP ရက်စွဲ- တက္ကသိုလ်အုပ်စု-
(င) VDP တက္ကသိုလ်တစ်ခုခုကို စစ်ဆေးပါ။ (OM အရ)			
<ul style="list-style-type: none"> ၁။ ရက်စွဲအုပ်စု (အုပ်စု) ၂။ ဟာတ်ဝက် ၃။ တက္ကသိုလ်အရည်အသွေး Data ၄။ PDA အကျဉ်းချုပ်နှင့် PRA လုပ်ငန်းစဉ် ၅။ အမျိုးသား/အမျိုးသမီးအဖွဲ့များ၏ အခက်အခဲများ ၆။ တက္ကသိုလ်ပျော်ပန်းခွက် (စတုရန်းပျော်ပန်းခွက်) ၇။ အမျိုးသား/အမျိုးသမီးအဖွဲ့များအပေါ်ကတိတ်အရည်အသွေး စံနှုန်းစစ်ဆေးမှုများ (အခြေခံအဆောက်အအုံ၊ အခက်အခဲများ၊ ပညာရေး လူမှုရေးထိန်းသိမ်းမှု...) 			
နေ့စဉ်အခက်အခဲများ-			
<ul style="list-style-type: none"> ၁။ လူမှုရေးအကျိုးပြုမှု တက္ကသိုလ်တစ်ခုခုနှင့် PRA လုပ်ငန်းစဉ် (ပြင်ဆင်လျှင်)၊ ခြုံငုံချေး ငါးပုစွန်၊ စည်းစိမ်ပိုင်ဆိုင်မှုအစဉ်၊ Venn ပုံ... ၂။ တက္ကသိုလ်ပျော်ပန်းခွက်အရည်အသွေးအစစ်ဆေးမှု ၃။ တက္ကသိုလ်ပျော်ပန်းခွက် (PC 1 ပုံစံ) ၄။ တက္ကသိုလ်ပျော်ပန်းခွက် 			
(ည) လူမှုရေးအကျိုးပြုမှုအရည်အသွေးနှင့် VDP စစ်ဆေးပါ။			
<ul style="list-style-type: none"> ၁။ VDP တွင်ပါဝင်သောဦးရေ (အမျိုးသား/အမျိုးသမီး)- ၂။ လူမှုရေးအကျိုးပြုမှုအရည်အသွေးနှင့် VDP အတွက် ရက်စွဲပေါင်း- ၃။ PRA ဗဟိုဌာနများ အခန်းကြည့်သည့် အခွင့်အလွှာ- ၄။ ပါဝင်သောဦးရေနှင့် လုပ်ငန်းများ မှတ်တမ်းတင်ခြင်း (အစည်းအဝေးမှတ်တမ်း အဖွဲ့ဝင်စာရင်း၊ ဘိုင်းဂရပ်၊ သားအုတ်ရည်ရနှင့် ထိခိုက်လွယ်သော အဖွဲ့များ) <ul style="list-style-type: none"> • အလွန်ငယ်တင်း • ကောင်း • ညံ့ ၅။ လုပ်ငန်းများ မှတ်တမ်းတင်ခြင်းနှင့် အမျိုးသမီးအဖွဲ့အစည်းအဖွဲ့အစည်း အားခွဲခြားပေးထားသည့်အား <ul style="list-style-type: none"> • ရှိ • မရှိ ၆။ စီမံကိန်းအခွင့်အလွှာ (အမျိုးသား/အမျိုးသမီးစုစုပေါင်းအခွင့်အလွှာ) ၇။ PRA နှင့် သက်ဆိုင်သော အခြား စီမံကိန်းအခွင့်အလွှာ (အမျိုးသား/အမျိုးသမီးစုစုပေါင်းအခွင့်အလွှာ) 			