

ပြည်ထောင်စုသမ္မတမြန်မာနိုင်ငံတော်အစိုးရ
စိုက်ပျိုးရေး၊ မွေးမြူရေးနှင့် ဆည်မြောင်းဝန်ကြီးဌာန
ကျေးလက်ဒေသဖွံ့ဖြိုးတိုးတက်ရေး ဦးစီးဌာန
ထန်းတပင်မြို့နယ်၊ ရန်ကုန်တိုင်းဒေသကြီး



လူထုဗဟိုပြုစီမံကိန်း

National Community Driven Development Project

(NCDDP)



ကျေးရွာဖွံ့ဖြိုးရေးအစီအစဉ်

Village Development Plan (VDP)

ရေတွင်းကုန်းအုပ်စု - ညောင်ပင်ကုန်းကျေးရွာ

၂၀၁၆ ခုနှစ်

ထန်းတပင်မြို့နယ်

စဉ်။	အကြောင်းအရာ	မာတိကာ	စာမျက်နှာ
------	-------------	--------	-----------

- ၁။ ထန်းတပင်မြို့နယ်မြေပုံ
- ၂။ ကျေးရွာအချက်အလက်(ပုံစံ -စ ၁)
- ၃။ ကျေးရွာသမိုင်းကြောင်း
- ၄။ ကျေးရွာသမိုင်းကြောင်းအပေါ် သုံးသပ်ချက်
- ၅။ အရင်းမြစ်နှင့် လူမှုအခြေပြမြေပုံ
- ၆။ အရင်းမြစ်နှင့် လူမှုအခြေပြမြေပုံ အပေါ်သုံးသပ်ချက်
- ၇။ ရာသီချိန်ပြ ပြက္ခဒိန်
- ၈။ ရာသီချိန်ပြ ပြက္ခဒိန် အပေါ်သုံးသပ်ချက်
- ၉။ ကျား-မရေးရာနှိုင်းယှဉ်မှုပြ ပင့်ကူအိမ်
- ၁၀။ ကျား-မရေးရာနှိုင်းယှဉ်မှုပြ ပင့်ကူအိမ်အပေါ် သုံးသပ်ချက်
- ၁၁။ ပိုင်ဆိုင်မှုနှိုင်းယှဉ်မှုပြဇယား
- ၁၂။ ထိခိုက်လွယ်အုပ်စုကို သုံးသပ်ချက်
- ၁၃။ ကျေးရွာ၏ အခက်အခဲပြ ပြဿနာသစ်ပင်
- ၁၄။ ကျေးရွာ၏ အခက်အခဲပြ ပြဿနာသစ်ပင် အပေါ်သုံးသပ်ချက်
- ၁၅။ ကျေးရွာဖွံ့ဖြိုးရေး ဦးစားပေးအစဉ်(ပုံစံ-စ ၃)
- ၁၆။ အစည်းအဝေး မှတ်တမ်း
- ၁၇။ အစည်းအဝေးတက်ရောက်သူစာရင်း
- ၁၈။ ကျေးရွာအုပ်စု ဖွံ့ဖြိုးရေးစီမံကိန်းများ ရွေးချယ်ခြင်းပုံစံ (ပုံစံ - စ ၄)
- ၁၉။ ကော်မတီဝင်များစာရင်း
- ၂၀။ ကျေးရွာဖွံ့ဖြိုးရေးအစီအစဉ် အရည်အသွေးစစ်ဆေးခြင်း
- ၂၁။ မှတ်တမ်းဓာတ်ပုံ

ထန်းတပင်မြို့နယ် ကျေးလက်အခြေပြမြေပုံ

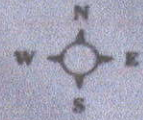

ထန်းတပင်မြို့နယ်၊
ရန်ကုန်မြောက်ပိုင်းခရိုင်၊
ရန်ကုန်တိုင်းဒေသကြီး

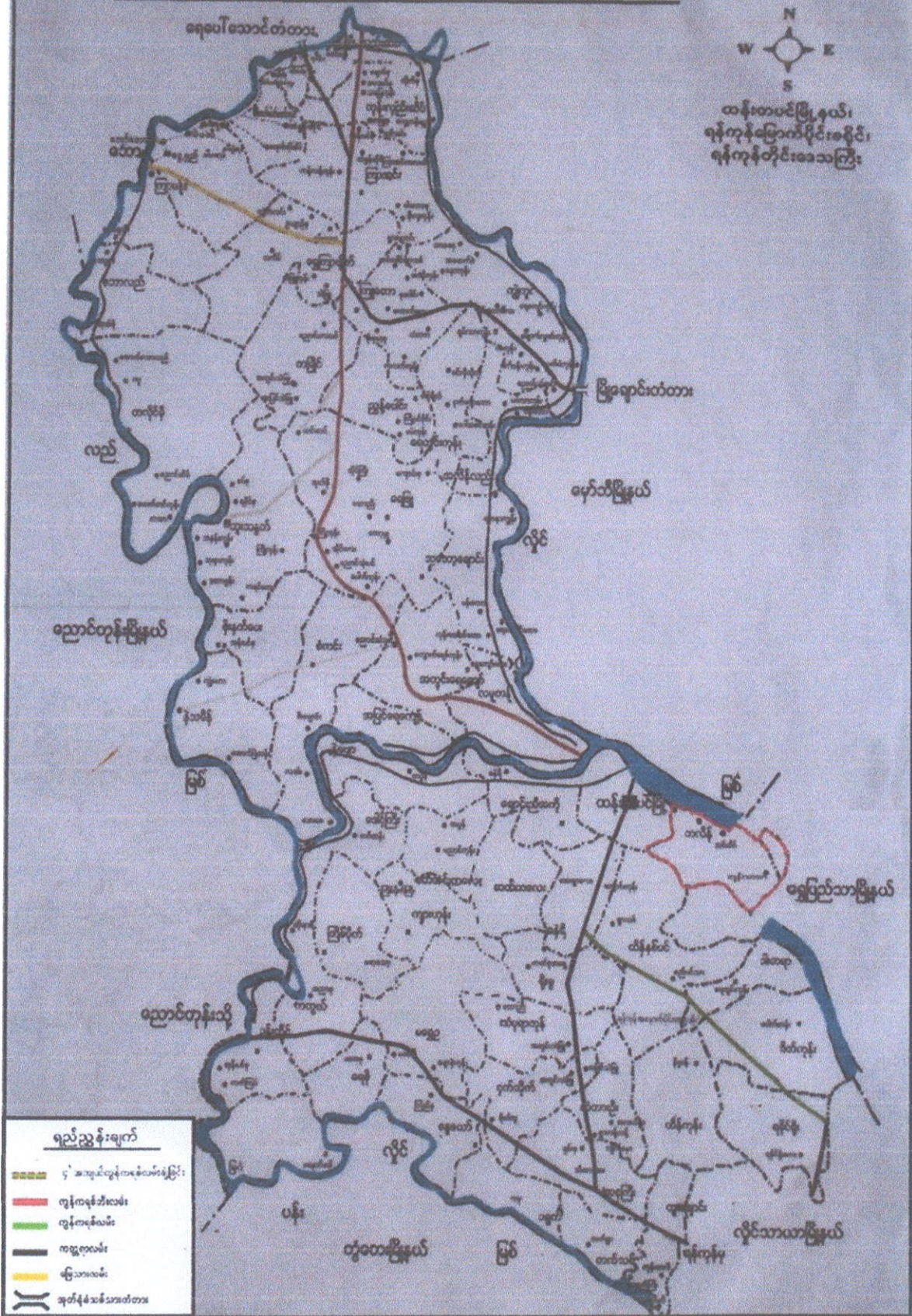

- ရည်ညွှန်းချက်**
- ၄' အကျယ်တွင် ကန့်သတ်ထားခြင်း
 - တွန်ကုန်ဘီးလမ်း
 - တွန်ကုန်လမ်း
 - ကမ္ဘာ့လမ်း
 - မြေသားလမ်း
 - အတိန်သစ်သားတံတား

လူထုဗဟိုပြုစီမံကိန်း
ထန်းတပင်မြို့နယ်

ရေတွင်းကုန်းကျေးရွာအုပ်စုမြေပုံ

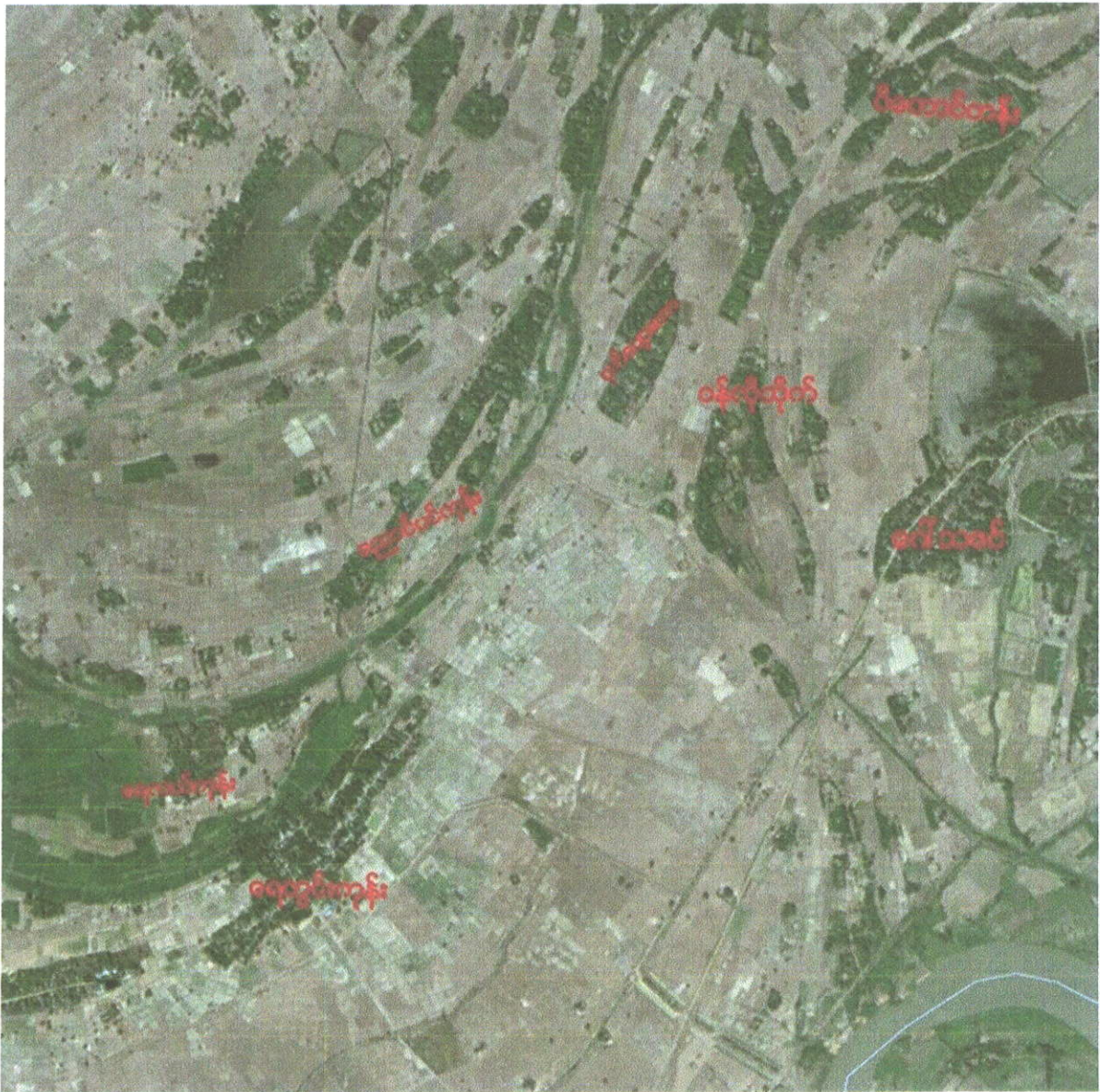



လူထုဗဟိုပြုစီမံကိန်းစီမံကိန်းလက်စွဲ

အပိုင်း-၃ ၂၉.၉.၂၀၁၅

ပုံစံစ-၁ ကျေးရွာအခြေခံအချက်အလက်များ (Form PC 1)

လမ်းညွှန်ချက်/ ကျေးရွာတစ်ရွာသို့ ပထမဆုံး မိတ်ဆက်ခရီးသွားရောက်သောအခါ လူထုစည်းရုံးရေးမှူးသည် ကျေးရွာခေါင်းဆောင်များအားကျေးရွာအချက်အလက်များကိုမေတ္တာရပ်ခံ၍ထောင်းခံရသည်။ ဤအချက်အလက်များကိုစီမံကိန်းမိတ်ဆက်အစည်းဝေးပတ်ပတ်တောင်းခံရသည်။ စီမံကိန်းမိတ်ဆက်အစည်းဝေးတွင် လူထုစည်းရုံးရေးမှူးသည် ဤအချက်အလက်များအားစစ်ဆေးပြီးမှန်ကန်အောင်ပြုလုပ်ရမည်။ ပြီးနောက်တွင် လူထုစည်းရုံးရေးမှူးမှ သတင်းအချက်အလက်ထဲသို့ Tablets မှတစ်ဆင့်ဖြည့်သွင်းရမည်။

ကျေးရွာအုပ်ချုပ်ရေးမှူးအမည် ဦးအောင်ဝင်း	ကျေးရွာအုပ်ချုပ်ရေးမှူး၏ဖုန်းနံပါတ်	လူထုစည်းရုံးရေးမှူး၏အမည် ဦးသန်းဇင်
ရက်စွဲ/နယ်စပ်ဒေသဌာန	ရန်ကင်း	မြို့နယ် အမည်
ကျေးရွာအုပ်စု အမည်		ကျေးရွာအုပ်စု အမည်

က. လူဦးရေ လူမျိုးစု	အိမ်ထောင်စုအရေအတွက်	ကိုးကွယ်သည့်ဘာသာ	အိမ်ထောင်စုအရေအတွက်
လူမျိုးစု (၁) အဓိက	၅၆	ဘာသာ(၁) - မိုးဦး	၅၆
လူမျိုးစု (၂)		ဘာသာ(၂) -----	
လူမျိုးစု (၃)		ဘာသာ(၃) -----	

လူဦးရေ အိမ်ထောင်ဦးစီး	အမျိုးသား(အရေအတွက်)	အမျိုးသမီး(အရေအတွက်)
	၅၁၄	၃၀၃
	၅၁	၅

(ခ) လက်လှမ်းမီအသုံးပြုနိုင်သည့်အဆောက်အဦများ

သင်ကျောင်း	အမှတ် ခြံစိပါ	ကျန်းမာရေး	အမှတ် ခြံစိပါ	ဘာသာရေးအဆောက်အဦ	အမှတ် ခြံစိပါ
အထက်တန်းကျောင်း	<input type="checkbox"/>	ဆေးရုံ	<input type="checkbox"/>	စေတီ	<input type="checkbox"/>
အလယ်တန်းကျောင်း	<input type="checkbox"/>	ကျန်းမာရေးဌာန	<input type="checkbox"/>	ဘုန်းကြီးကျောင်း	<input type="checkbox"/>
မူလတန်းကျောင်း	<input type="checkbox"/>	ကျန်းမာရေးဌာနခွဲ	<input type="checkbox"/>	ဟိန္ဒူဘုရားကျောင်း	<input type="checkbox"/>
မူကြိုကျောင်း	<input type="checkbox"/>	ဆေးပေးခန်း	<input type="checkbox"/>	ခရစ်ယာန်ကျောင်း	<input type="checkbox"/>
အခြား	<input type="checkbox"/>	အခြား	<input type="checkbox"/>	ဗလီ	<input type="checkbox"/>
				အခြား	<input type="checkbox"/>
မှတ်ချက်		မှတ်ချက်		မှတ်ချက်	

(ဂ) ကျွမ်းကျင်သူများမှတ်တမ်း ၊ ကျေးရွာတွင်နေထိုင်သော သို့မဟုတ် တခြားရွာမှလာရောက်သောကျွမ်းကျင်သူများ

(၁) စာသင်ကျောင်း			(၂) ကျန်းမာရေး			(၃) လက်ပုံပေးရန်		
	ရွာတွင်နေထိုင်သူ	အခြားရွာမှလာသူ		ရွာတွင်နေထိုင်သူ	အခြားရွာမှလာသူ		ရွာတွင်နေထိုင်သူ	အခြားရွာမှလာသူ
မူလတန်းပြဆရာ/ဆရာမ	<input checked="" type="checkbox"/>	<input type="checkbox"/>	ဆရာဝန်	<input type="checkbox"/>	<input type="checkbox"/>	လက်သမား	<input type="checkbox"/>	<input type="checkbox"/>
အထက်တန်းပြဆရာ	<input type="checkbox"/>	<input type="checkbox"/>	လက်ထောက်	<input type="checkbox"/>	<input type="checkbox"/>	ကျွမ်းကျင်သူ	<input type="checkbox"/>	<input type="checkbox"/>

လူထုပဟိုပြုစီမံကိန်း၊စီမံကိန်းလက်စွဲ
အပိုင်း-၃ ၂၉.၉.၂၀၁၅

ကျေးရွာ			ကျန်းမာရေးမှူး					
မလက်တန်းပြဆရာ ဆရာမ	<input type="checkbox"/>	<input type="checkbox"/>	အမျိုးသမီးကျန်း မာရေးဆရာမ	<input type="checkbox"/>	<input type="checkbox"/>	လျှင်စင်ဆိုင်ရာ	<input type="checkbox"/>	<input type="checkbox"/>
ပူဇော်ဆရာဆရာမ	<input type="checkbox"/>	<input type="checkbox"/>	အရံသားဖွား	<input type="checkbox"/>	<input type="checkbox"/>	ရေပိုက်သွယ်သူ	<input type="checkbox"/>	<input type="checkbox"/>
အခြား	<input type="checkbox"/>	<input type="checkbox"/>	ပြည်သူ့ကျန်းမာရေးလုပ်သား (၁)/(၂)	<input type="checkbox"/>	<input type="checkbox"/>	စက်ပြင်ဆရာ	<input checked="" type="checkbox"/>	<input type="checkbox"/>
မတ်ချက်			မတ်ချက်			မတ်ချက်		

(ဃ) ကျေးရွာသို့ ရောက်ရှိနိုင်သည့်လမ်းအခြေအနေ /ကျေးရွာတစ်ရွာသည် ၎င်း၏ကျေးရွာအုပ်စုနှင့် ဆက်သွယ်ထားသော လမ်းအခြေအနေ (အောက်ပါတို့ကိုရိုင်းပါ)

ကျောက်ကြမ်းလမ်း ကတ္တရာလမ်း ကွန်ကရစ်လမ်း မော်တော်ဆိုင်ကယ်လမ်း
ကျောက်ခင်းလမ်း မြေသားလမ်း ✓ လူသွားလမ်း ✓ အခြား _____

(င) ကျေးရွာဖွံ့ဖြိုးမှုစီမံချက်

- (၁) လူထုပဟိုပြုစီမံကိန်းမစတင်မီ ဤကျေးရွာတွင်ကျေးရွာဖွံ့ဖြိုးမှု စီမံချက်ရှိခဲ့ပါသလား? ရိုင်းပါ
ရှိပါသည်/မရှိပါ/မသိပါ
- (၂) ရှိခဲ့ပါလျှင် ဤစီမံချက်ကို မည်သည့် ခုနှစ်တွင်ပြင်ဆင်ခဲ့ပါသနည်း? နှစ်-----/မသိပါ
- (၃) ဤစီမံချက်ကို မြို့နယ်မှအတည်ပြုခဲ့ပါသလား? ပြုခဲ့ပါသည်/မပြုခဲ့ပါ /မသိပါ

(စ) ခရီးကွေးအဝေး

- (၁) ဤကျေးရွာ၏ပဟိုမှ၎င်းကျေးရွာအုပ်စု၏ပဟိုအထိခရီးပိုင်မည်မျှကွာဝေးသနည်း? မိုင် ၁.၅ /မသိပါ
- (၂) ဤကျေးရွာမှ ၎င်းကျေးရွာအုပ်စုပဟိုအထိသွားလာရာတွင်ကြာမြင့်သည့်အချိန်
ခြောက်သွေ့ရာသီတွင်ကြာချိန် ၂၀ မိနစ် ထော်လာဂျီ/မော်တော်ဆိုင်ကယ်/ခြေလျှင်/လား/မော်တော်ဘုတ်/
မိုးရာသီတွင်ကြာချိန် ၂၀ မိနစ် ထော်လာဂျီ/မော်တော်ဆိုင်ကယ်/ခြေလျှင်/လား/မော်တော်ဘုတ်/
အခြား ----- စသည်တို့ဖြင့်သွားလျှင်ကြာမြင့်သည့်အချိန်
အခြား ----- စသည်တို့ဖြင့်သွားလျှင်ကြာမြင့်သည့်အချိန်

(ဆ) ပတ်ဝန်းကျင်ဆိုင်ရာသဘာဝဘေးအန္တရာယ် -

ဤကျေးရွာတွင်ရေကြီးခြင်းကဲ့သို့ သဘာဝဘေးအန္တရာယ်ကျရောက်ဖူးခြင်းရှိပါသလား။
 မရှိပါ ရှိပါသည် ရှိလျှင်ဖော်ပြပါ-----

(ဇ) ကျေးရွာတွင် ဖွဲ့စည်းထားသော အဖွဲ့အစည်းများ

လူထုပဟိုပြုစီမံကိန်းမတိုင်မီ ဤကျေးရွာတွင် ကျေးရွာဖွံ့ဖြိုးရေးအတွက် အစိုးရ(သို့)ရွာသားများကိုယ်တိုင်(သို့)စီမံကိန်းတစ်ခုခုမှ ဖွဲ့စည်းထားသည့် အဖွဲ့အစည်းများရှိပါသလား။

ကျေးရွာခေါင်းဆောင် ဦးအောင်စင် အမည်
[Signature] လက်မှတ် နေ့စွဲ ၂၈. ၁. ၂၀၁၆

လူထုစည်းရုံးရေးမှူး အမည် ဦးသန့်ဇော်
[Signature] လက်မှတ် နေ့စွဲ ၂၈-၁-၂၀၁၆

၄။ လူထုပူးပေါင်းပါဝင်သော လူမှုဆန်းစစ်ခြင်းနှင့် အကျကြော်ခြင်း လုပ်ငန်းစဉ်များ
(PRA/PSA) အကျဉ်းချုပ်

အကြောင်းအရာ	ရက်စွဲ	ဦးတည်ချက်	ဘက်များကိစ္စ			အဓိက ရွေးချယ်မှုများ
			ကျား	မ	ပေါင်း	
၁။ ကျေးရွာ လူမှုရေမြေမြေပုံ/သယံဇာတမြေပုံ (Social Map/ Resource Map)	28.1.2016	ရင်ခွင်ပေါ်မကော်မတီများ	၅	၃	၈	ကျေးရွာ၏ လက်ရှိ လူမှုရေး၊ သဘာဝသယံဇာတများ၊ ကျေးရွာတွင်းရှိ အခြေခံလူမှုအသောက်အဦးများ။
၂။ ကျေးရွာစီးပွားရေး အဆင့် သတ်မှတ်ခြင်း (Wealth Ranking)	28.1.2016	ကျေးရွာရှိ လူထုစားအား အလွှာပေါင်းစုံ	၇	၈	၁၅	ကျေးရွာတွင် နေထိုင်လျက်ရှိသော လူထုစားအား၊ အဆင့်အတန်း၊ ၎င်းတို့၏ ဝိုင်ဆိုင်မှုအခြေအနေများ။
၃။ ရာသီချိန်ပြဌာန်းခြင်း (Seasonal Calendar)	28.1.2016	ကော်မတီဝင်များ အမျိုးသမီးအုပ်စု၊ အမျိုးသားအုပ်စု	၄	၂	၇	ရာသီဥတု၊ စိုက်ပျိုးရေး၊ နေ့စားအခြေအနေ၊ ပွဲတော်များ၊ အဓိကအသက်မွေးဝမ်းကြောင်း။
၄။ ကျေးရွာရှိ အဖွဲ့အစည်းများနှင့် ရှိတ်တော် မှု ပြပုံ (Venn Diagram)	28.1.2016	ကျေးရွာအုပ်ချုပ်ရေးအဖွဲ့	၄	၃	၇	ကျေးရွာလူထုအား ၎င်းတို့၏ ရွာအတွင်းရှိ အဓိကအုပ်စုများ၊ အဖွဲ့အစည်းများ၊ ရှိနေမှုကို သိရှိစေရန်
၅။ ပင့်ကူအိမ်ကွန်ယက်ပုံဆွဲခြင်း (Spider Web)	28.1.2016	အမျိုးသားများ၊ အမျိုးသမီးများ	၅	၅	၁၀	အမျိုးသမီးများနှင့် အမျိုးသားများ ကြား တန်းတူအခွင့်အရေးရရှိမှု၊ မရရှိသည့်အကြောင်းအရင်းများ။
၆။ ကျေးရွာသမိုင်းကြောင်း (Village Historical)	28.1.2016	ကျေးရွာရပ်ခိုရပ်မေး ကျေးရွာစံထောက်အဖွဲ့	၈	၄	၁၂	ကျေးရွာတွင် ကြုံတွေ့ခဲ့ဖူးသော သဘာဝဘေးအန္တရာယ်များနှင့် မြေရင်းခဲပုံများ၊ လူထုမှ မိမိတို့ အင်အားဖြင့် လုပ်ဆောင်ခဲ့သော ကျေးရွာဖွံ့ဖြိုးရေးများ။
၇။ ဦးစားပေးအဆင့် သတ်မှတ်ခြင်း	28.1.2016	ကော်မတီဝင်များ	၄၂	၂၆	၆၈	အလုပ်ချိန်များ တူညီမှုရှိကြောင်း သတ်မှတ်ဆောင်ရွက်ရန်၊ လုပ်အားစတန်းတူ ရရှိနိုင်ရန်။
၈။ ပြဿနာသစ်ပင်ကြောင်းကျိုးဆက်ခွယ်မှု (Problem Tree)	28.1.2016	ကော်မတီဝင်များ	၄	၆	၁၀	ကျေးရွာ၏ အမှန်တကယ်လိုအပ်ချက်များ အခက်အခဲများနှင့် ပူးပေါင်းပါဝင်မှုအခြေအနေ။
၉။ ကျေးရွာ၏ (၅)နှစ်တာဦးစားပေးအစီစဉ်ပြုစာအုပ်	29.1.2016	ကျေးရွာရပ်ခိုရပ်မေး ကျေးရွာစံထောက်အဖွဲ့	၄၂	၂၆	၆၈	စီမံကိန်းလမ်းညွှန်စာအုပ်ပါအတိုင်း စံနှုန်းထားဦးစားပေးရွေးချယ်ရန်။

လူထုဗဟိုပြုစီမံကိန်း

ထန်းတပင်မြို့နယ်

အုပ်စု-ရေတွင်းကုန်း

ကျေးရွာ-ညောင်ပင်ကုန်း

နေ့စွဲ-

ကျေးရွာသမိုင်းကြောင်းအပေါ် သုံးသပ်ခြင်း

ကျေးရွာဖြစ်ပေါ်လာပုံ။ ။လွန်ခဲ့သော နှစ်ပေါင်း(၅၀)ခန့်က ဦးသိုက်ထွန်းနှင့် အိမ်ထောင်စု(၅)စုက စတင်တည်ထောင်ခဲ့သည်။

ကျေးရွာအမည်ကွင်းရခြင်း။ ။ဤညောင်ပင်ကြီးအားအစွဲပြု၍ နေရာကုန်းအရာကော်မှ ညောင်ပင်ကုန်း ဟု အမည်ပေးခဲ့ရာမှ ညောင်ပင်ကုန်းရွာ ဟု အမည်တွင်ခဲ့ပါသည်။

- ❖ ညောင်ပင်ကုန်းကျေးရွာသည်သာဘဝဘေးဒုက္ခအဖြစ် ၁၃၃၆ခုနှစ်၊ ၁၃၆၉ခုနှစ်၊ ၁၃၇၇ခုနှစ် များတွင် ရေကြီးနှစ်မြုပ်မှုများဖြစ်ပွားခဲ့ပါသည်။
- ❖ ရေကြီးနှစ်မြုပ်မှုများတွင် ကျေးရွာလူထုမှ ကိုယ်ထူကိုယ်ထဖြင့်သာ ပြန်လည်ထူထောင်မှုများ ပြုလုပ်ခဲ့ရပါသည်။
- ❖ ညောင်ပင်ကုန်းကျေးရွာသည် ညွန့်ပေါင်းအပိုင်ကျော်တွင် နေထိုင်ရသည့်အတွက် ဌာနဆိုင်ရာ အကူအညီထောက်အပံ့များကို မရရှိခဲ့ပေ။

Handwritten text at the top left corner, possibly a name or title.

Handwritten text at the top center, possibly a title or label.

Handwritten text on the right side, possibly a label.



Handwritten text on the left side, possibly a label or description.

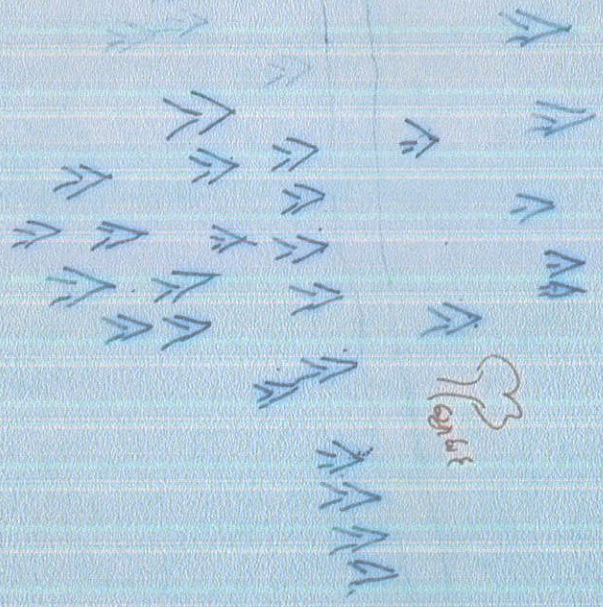

Handwritten text below the main diagram, possibly a label.

Handwritten text at the bottom right, possibly a label or a note.

လူထုဗဟိုပြုစီမံကိန်း(NCDDP)

ထန်းတပင်မြို့နယ်

အုပ်စု - ရေတွင်းကုန်း

ကျေးရွာ- ညောင်ပင်ကုန်း

ရက်စွဲ- ၂၈.၁.၂၀၁၆

လူမှုရေးနှင့် အရင်းအမြစ်မြေပုံအပေါ် သုံးသပ်ချက်

ကျား-၁၂၄ယောက်၊ မ-၁၀၂ယောက်

အိမ်ထောင်စု - ၅၆စု

ညောင်ပင်ကုန်းကျေးရွာသည် ပထဝီအနေအထားအရ မြို့နှင့် အလှမ်းဝေးလှပါသည်။

ရွာရှိလမ်းအားလုံးသည် မြေသားလမ်း လူသွားလမ်းမျှသာရှိ၍ သွားရေးလာရေးတွင် အခက်အခဲများစွာ ရှိနေပါသည်။ မိုးတွင်းကာလတွင် ရွှံ့ဖွတ်များထနေပြီး နွေပိုင်းခြောက်သွေ့သော်လည်း လမ်းများမှာ ကျဉ်းမြောင်းလှ၍ ထော်လာဂျီများ မော်တော်ယာဉ်များ ပင်ရောက်ရန် အခက်အခဲများစွာရှိနေသောကြောင့် လမ်းပန်းဆက်သွယ်ရေးမှာ ဆိုးရွားလှပါသည်။ ကျေးရွာနေပြည်သူများမှာ အဓိက လုပ်ငန်းမှာ လယ်ယာစိုက်ပျိုးရေးနှင့် မွေးမြူရေးဖြစ်ပါသည်။ ဈေးဆိုင်ငယ်များ အနည်းငယ်သာတွေ့ရပါသည်။ လက်လုပ်လက်သားအများဆုံးနေထိုင်ပါသည်။

မြို့ပုံသုံးသပ်ချက်

သို့ဖြစ်ပါ၍ စီးပွားရေး၊ ပညာရေး၊ ကျန်းမာရေး၊ လမ်းပန်းဆက်သွယ်ရေးအတွက် ရွာချင်းဆက်လမ်းများ ကောင်းမွန်ပါက လူနေမှုဘဝများ တိုးတက်လာမည်ဖြစ်သည်။ ဆက်သွယ်ရေးလမ်းများသည် ကွန်ကရစ်လမ်းကျယ်များဖြစ်လျှင် ကုန်သွယ်ရေး၊ စီးပွားရေးနှင့် ကလေးများ ပညာရေး၊ လူနေမှုအဆင့်အတန်းများတိုးတက်ပြောင်းလဲလာမည်ဟု သုံးသပ်မိပါသည်။

လူထုဗဟိုပြုစီမံကိန်း

ထန်းတပင်မြို့နယ်

အုပ်စု-ရေတွင်းကုန်း

ကျေးရွာ-ညောင်ပင်ကုန်း

ရာသီခွင်ပြ ပြက္ခဒိန်အပေါ်သုံးသပ်ချက်

အဓိကဝင်ငွေ။ ။စိုက်ပျိုးရေးနှင့် တစ်နိုင်တပိုင်မွေးမြူရေးမှရရှိ

အဓိကသီးနှံ ။ ။စပါး

၁။ရောဂါဖြစ်ပွားမှု။ ။ရာသီအလိုက် မိုးဦးကာလ ဝမ်းပျက်ဝမ်းလျှော၊ မိုးတွင်းကာလ အအေးမိတုပ်ကွေး၊ ဆောင်းဦးကာလ နှာစေးချောင်းဆိုး စသည့်သာမန်ဖျားနာခြင်းသာရှိပြီး ကျန်းမာရေးအတွက် အထူးတလည် အရေးမကြီးပါ။

၂။ရေရှားမှု၊ရေလိုအပ်မှု။ ။မိုးရေနှင့်တုံ့ကင်ရေများ၊ ကိုယ်စီရှိနေ၍ အခက်အခဲမရှိပါ။

၃။မိုးရွာသွန်းမှု။ ။တန်ခူးလမှဝါခေါင်လအတွင်း မိုးရွာသွန်းမှုများ ရှိ၍ မြေသားလမ်းပျက်စီးခြင်း၊ ဗွက်တောများဖြစ်နေပြီး သွားရေးလာရေး အလွန်ခက်ခဲပါသည်။

၄။ဝင်ငွေရရှိမှု။ ။ပျိုးနှုတ်ချိန်၊ ကောက်စိုက်ချိန်၊ စပါးရိတ်သိမ်းချိန်များတွင်သာ ဝင်ငွေအသင့်အတင့်ရှိပြီး အခြားအချိန်များတွင် ပုံမှန်မွေးမြူရေး၊ နေ့စားအလုပ်များမှ အနည်းငယ်သာ ဝင်ငွေရရှိကြပါသည်။

၅။အလုပ်များသောအချိန်။ ။လက်လုပ်လက်စားများသည့်အတွက် တန်ဆောင်မုန်း၊ နတ်တော်၊ ပြာသို လများမှ အပ အခြားလများတွင် ပုံမှန်နေ့စား၊ အလုပ်များလုပ်ကိုင်ကြပါသည်။

၆။ရွှေ့ပြောင်းလုပ်သား။ ။ရွှေ့ပြောင်းလုပ်သားများမှာ အနည်းငယ်မျှသာ ရှိ၍ ရွာဝင်းကျင်ရှိ အုတ်ကျင်းများ နေ့စားအလုပ်များတွင် သွားရောက်လုပ်ကိုင်သူမျှသာရှိပါသည်။ အခြားသို့ပြောင်းရွှေ့ လုပ်ကိုင်ရန် အခွင့်အလမ်းများစွာမရှိပါ။

၇။လမ်းပန်းဆက်သွယ်ရေး။ ။မိုးရာသီတွင်လုံးဝဆက်သွယ်ရေးမကောင်းပါ။ အခြားရွာသို့ ဆက်သွယ်ရာတွင် ဗွက်တော၊ရွှံ့တော များမှ ဆင်းရဲခက်ခဲစွာ သွားလာရပါသည်။

၈။ခြုံငုံသုံးသပ်ချက်။ ။ရာသီခွင်ပြ ပြက္ခဒိန်(PRA Tools)ဆွေးနွေးခြင်းဖြင့် ကျေးရွာ၏ စီးပွားရေး၊ ပညာရေး၊ လူနေမှု၊ ပုံစံများကို ထင်ရှားစွာ မြင်နိုင်ပါသည်။အဓိကပြဿနာမှာ မြို့နှင့် တာလမ်း ဝေးကွာပြီး မိုးရေချိန်

များသောကြောင့် လမ်းပန်းဆက်သွယ်ရေးခက်ခဲ ခြင်းဖြစ်ပါသည်။၎င်းပြဿနာများအား ဖြေရှင်းရန်မှာ ရွာခြင်းဆက်လမ်းများဆောင်ရွက်ခြင်း၊ ကျေးရွာတွင်းရှိ ကွန်ကရစ်လမ်းများအား ခင်းပေးခြင်း၊ တနိုင်းတပိုင် အလုပ်အကိုင်များ ဖန်တီးပေးခြင်းဖြင့် ကျေးရွာဖွံ့ဖြိုးရေးအစီအစဉ်သစ်ဆီသို့ ပြောင်းလဲသွားနိုင်ပါသည်။

--- 0
 — 100

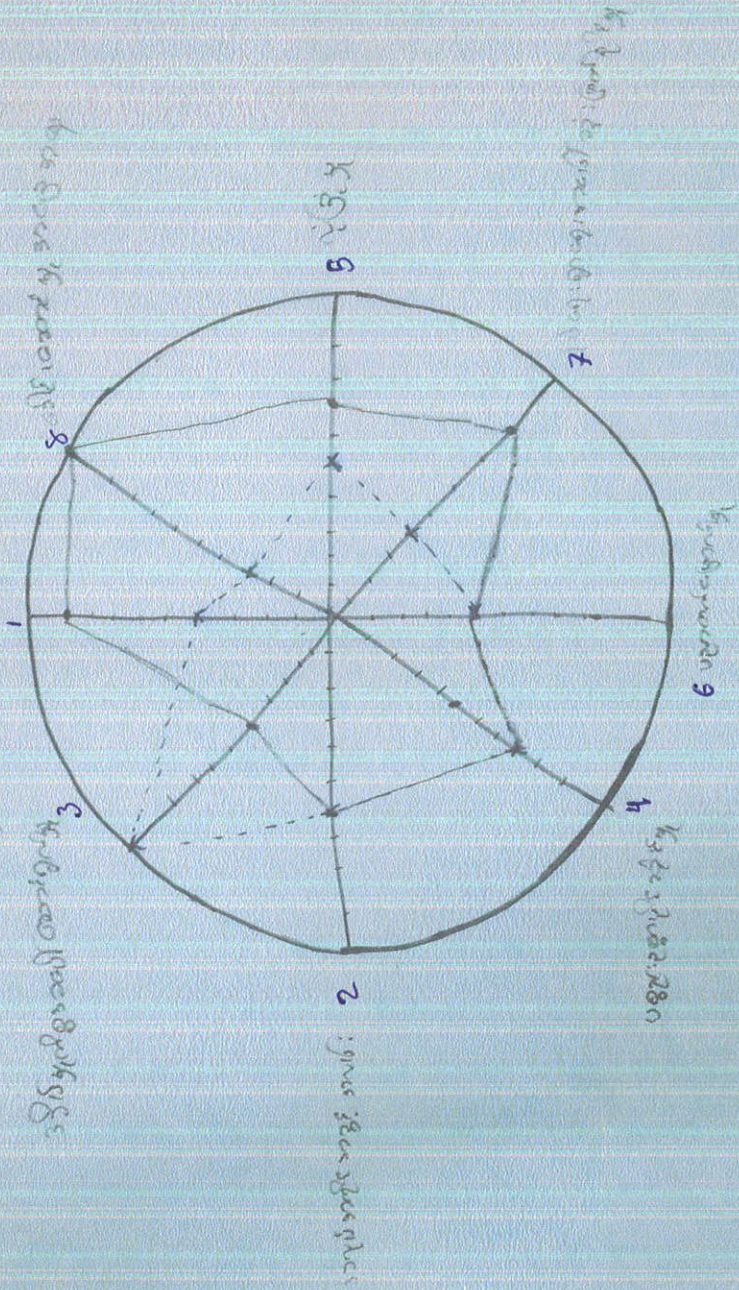

കൃഷ്ണരൂപം

കൃഷ്ണരൂപം

လူထုဗဟိုပြုစီမံကိန်း

ထန်းတပင်မြို့နယ်

အုပ်စု=ရေတွင်းကုန်း

ကျေးရွာ=ညောင်ပင်ကုန်း

ကျား-မရေးရာနှိုင်းယှဉ်ပြ ပင့်ကူအိမ် အပေါ်သုံးသပ်ခြင်း

	1	2	3	4	5	6	7	8
ကျား	9	6	5	7	7	5	8	10
မ	4	6	8	10	7	5	4	5

ကျား-(၁၂၄)ယောက်၊ မ-(၁၀၂)ယောက် အားလုံးသည် ဗမာလူမျိုးများဖြစ်ကြပါသည်။ လယ်ယာစိုက်ပျိုးရေးနှင့် တပိုင်တနိုင်မွေးမြူရေး ကိုအဓိကလုပ်ကိုင် ကြပါသည်။

(၁)ပူးပေါင်းပါဝင်မှု။ ။အမျိုးသမီးများပူးပေါင်းပါဝင် နိုင်မှုအားနည်းနေသေးကြောင်းတွေ့ရသည်။

(၂)အလုပ်အကိုင်အခွင့်အလမ်း။ ။အခြားဝင်ငွေရရှိသော အလုပ်အကိုင်အခွင့်အလမ်း မရှိပေ။ ကျား-မ တန်းတူ မိမိတို့၏ကိုယ်ပိုင်အလုပ်များကို တပိုင်တနိုင်လုပ်ကိုင်ကြသည်။

(၃)အိမ်မှုကိစ္စအပေါ်ဆောင်ရွက်မှု။ ။အမျိုးသမီးများကသာ အဓိကလုပ်ဆောင်နေကြရသည်။ အမျိုးသား များအနည်းငယ်သာ ကူညီရန်လိုအပ် သည်ဟုယူဆထားကြပါသည်။

(၄)ပစ္စည်းသစ္စာပိုင်ဆိုင်မှု။ ။အမျိုးသားများအိမ်ထောင်ဦးစီး ဖြစ်ပုံပိုမိုဆိုင် ဆိုင်ခွင့်ရှိသည်ဟုယူ ဆထားကြသည်။

(၅)လုံခြုံမှု။ ။ဒေသအလိုက်အမျိုးသားများက လွတ်လပ်စွာ အချိန်မရွေးသွားလာ နိုင်ကြသည်။ ဓလေ့ထုံးစံများအရ အမျိုးသမီးငယ်များတွင် စိုးရိမ်မှုများရှိနေပေသည်။

(၆)ပညာတက်မြောက်။ ။ကျား-မ တန်းတူပင်ပညာရေးတွင်အားနည်းနေကြောင်း တွေ့ရပါသည်။

(၇)ရပ်ရေးရွာရေးအပေါ် ဆုံးဖြတ်နိုင်မှု။ ။အရေးပါကိစ္စများတွင်အမျိုးသား များကသာပိုမို ဆုံးဖြတ်နိုင်ကြောင်း သိရပါသည်။

(၈)ခေါင်းဆောင်မှု အခြေအနေ။ ။ရေးရိုးအစဉ်အလာအရ ရပ်ရေးရွာရေးကိစ္စများတွင်အမျိုးသားများက သာဦး ဆောင်၍ လုပ်ဆောင်လေ့ရှိသည်။

ခြုံငုံသုံးသပ်ခြင်း။ ။ကျား-မရေးရာနှိုင်းယှဉ်ပြပင့်ကူအိမ် အရ အမျိုးသမီးသည် အိမ်မှုကိစ္စများနှင့် လုံးပန်း နေရသည့် အတွက်အခြားကိစ္စများ နောက်ကျနေကြောင်း တွေ့ရပါသည်။ ထို့ကြောင့် အမျိုး သား များ မှ ပူး

ပေါင်းကူညီဆောင်ရွက်လာကြပါက အမျိုးသမီးများ၏
တွင်ပိုမိုအောင်မြင်စွာ လုပ်ဆောင်နိုင်မည် ဟုသုံးသပ်မိပါသည်။

ကဏ္ဍတိုးတက်လာယုံမက

ရပ်ရွာရေး

စိုက်ပျိုးရေး ဝန်ထမ်း

စိုက်ပျိုးရေး အမျိုးအစား	စိုက်ပျိုးရေး ဝန်ထမ်း	စိုက်ပျိုးရေး ဝန်ထမ်း	စိုက်ပျိုးရေး ဝန်ထမ်း	စိုက်ပျိုးရေး ဝန်ထမ်း
1. အပင်များ စိုက်ပျိုးရေး	20	စိုက်ပျိုးရေး ဝန်ထမ်း / စိုက်ပျိုးရေး ဝန်ထမ်း	စိုက်ပျိုးရေး ဝန်ထမ်း / စိုက်ပျိုးရေး ဝန်ထမ်း	စိုက်ပျိုးရေး ဝန်ထမ်း / စိုက်ပျိုးရေး ဝန်ထမ်း
2. လက်ထုပ်လက်စား	40	စိုက်ပျိုးရေး ဝန်ထမ်း / စိုက်ပျိုးရေး ဝန်ထမ်း	စိုက်ပျိုးရေး ဝန်ထမ်း / စိုက်ပျိုးရေး ဝန်ထမ်း	စိုက်ပျိုးရေး ဝန်ထမ်း / စိုက်ပျိုးရေး ဝန်ထမ်း
3. အခြားအမျိုးအစား	15	စိုက်ပျိုးရေး ဝန်ထမ်း / စိုက်ပျိုးရေး ဝန်ထမ်း	စိုက်ပျိုးရေး ဝန်ထမ်း / စိုက်ပျိုးရေး ဝန်ထမ်း	စိုက်ပျိုးရေး ဝန်ထမ်း / စိုက်ပျိုးရေး ဝန်ထမ်း

လူထုဗဟိုပြုစီမံကိန်း(NCDDP)

ထန်းတပင်မြို့နယ်

အုပ်စု - ရေတွင်းကုန်း

ကျေးရွာ- ညောင်ပင်ကုန်း

ရက်စွဲ- ၂၈.၁.၂၀၁၆

ရေတွင်းကုန်းအုပ်စု၊ ညောင်ပင်ကုန်းကျေးရွာ ထိခိုက်လွယ်သောအုပ်စုများ အပေါ် သုံးသပ်ခြင်း

ညောင်ပင်ကုန်းကျေးရွာ၏ ပိုင်ဆိုင်မှုပြု အညွှန်းဇယားအား သုံးသပ်ရာတွင်-

- ၁။ ပြေလည်တဲ့ မိသားစုများတွင် လယ်ဧက အနည်းငယ်ပိုင်ဆိုင်သော လယ်သမားများ၊ တနင်္ဂါတပိုင် မွေးမြူရေး သမားများပါဝင်ပါသည်။ သစ်သားအိမ်ကလေးများနှင့် နေထိုင်ကြပြီး နွား၊ လယ်ထွန်စက်၊ ကိုယ်ပိုင် တနင်္ဂါတပိုင်မွေးမြူရေး (ကြက်၊ဘဲ၊ဂက်) ၊ ဆိုင်ကယ် စသည်ဖြင့်ပိုင်ဆိုင်ပါသည်။ ရွာအိမ် ထောင်စုပေါင်း၏ ၂၀ ရာခိုင်နှုန်းခန့် ရှိပါသည်။
- ၂။ လက်လုပ်လက်စားမိသားစုများတွင် နေ့စားအလုပ်သမားများ တနင်္ဂါတပိုင်စိုက်ပျိုးရေးသမားများ သာပါဝင်ပါသည်။ ဝါးအိမ်များနှင့်နေထိုင်ကြပြီး နွား၊ကြက်၊ဘဲ၊ဂက် မွေးမြူကြပါသည်။ ကျေးရွာအိမ် ထောင်စုပေါင်း၏ ၆၅ ရာခိုင်နှုန်းခန့် အထိရှိပါသည်။
- ၃။ ချို့တဲ့သော မိသားစုများတွင် တနေ့လုပ်တနေ့စားရသော အလုပ်သမားများပါဝင်ကြပါသည်။ ဝါးအိမ်ကလေးများနှင့်နေထိုင်ကြပြီး ကြက်၊ ဘဲ၊ ဂက် အနည်းငယ်မျှသာ မွေးမြူနိုင်ကြပါသည်။ ကျေးရွာအိမ်ထောင်စုပေါင်း၏ ၁၅ ရာခိုင်နှုန်းခန့် သာရှိပါသည်။

မြို့သုံးသပ်ချက်

ကျေးရွာ၏ ပထဝီအနေအထားအရ စီးပွားရေးအဆင်ပြေရန်မလွယ်ကူသေးသဖြင့် လက်လုပ်လက်စားများသာ များပြားကြောင်းတွေ့ရသည်။ အလုပ်အကိုင်များကိုနေ့ချင်းသွားရောက် လုပ်ကိုင်ရန် ခက်ခဲခြင်း၊ စိုက်ပျိုးသီးနှံတင်ပို့ရန် လမ်းပန်းဆက်သွယ်ရေးအခက်အခဲကြောင့် ဈေးကွက်

ရရန် စက်ခဲခြင်းတို့နှင့်ရင်ဆိုင်ရပါသည်။ ပိုင်ဆိုင်မှုပြဇယားကို ကြည့်ခြင်းဖြင့် ကျေးရွာ၏ ထိခိုက်လွယ်သောသူများကို သိသာစေပါသည်။ အရေးပေါ်အခြေအနေများပေါ်ပေါက်လာပါက ထိုထိခိုက်လွယ်သောသူများကို ဦးစားပေးစဉ်းစားရန်လိုအပ်ကြောင်း သုံးသပ်မိပါသည်။ ဖွံ့ဖြိုးရေးလုပ်ငန်းများတွင် ထိခိုက်လွယ်သော သူများကို ချန်လှပ်ထားခြင်းမရှိဘဲ အကျိုးခံစားခွင့်ရရှိအောင် ဆောင်ရွက်သင့်သည်ဟု သုံးသပ်မိပါသည်။

ပညာပေးပေးရေး

ကျောင်းကျင့်စဉ်

တန်းတစ်ခုကြိုက်

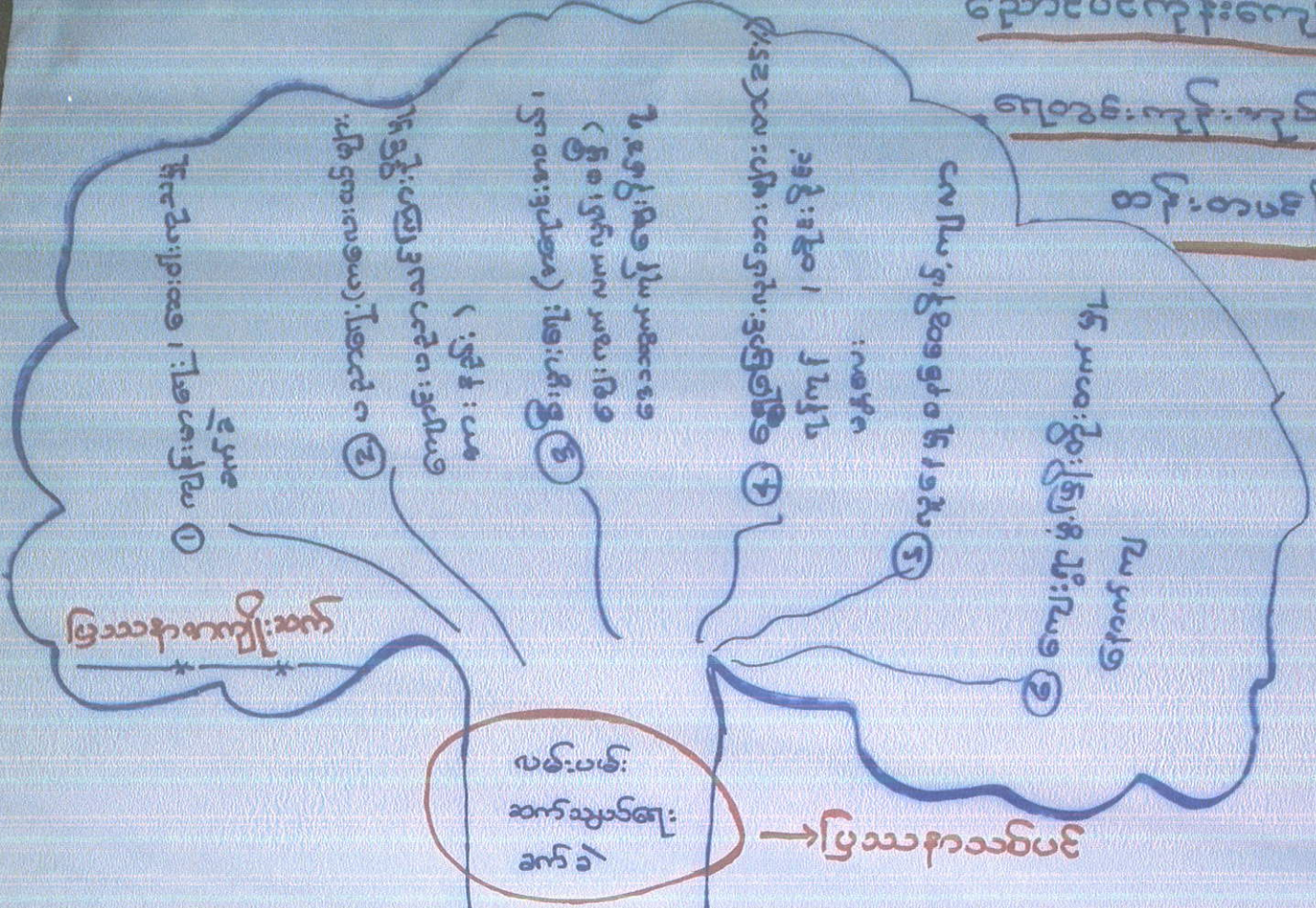

ပြဿနာအမျိုးမျိုး

- 1 ကျန်းမာရေး (အေးချမ်းစွာ)
- 2 ကျန်းမာရေး (အေးချမ်းစွာ)
- 3 ကျန်းမာရေး (အေးချမ်းစွာ)
- 4 ကျန်းမာရေး (အေးချမ်းစွာ)
- 5 ကျန်းမာရေး (အေးချမ်းစွာ)
- 6 ကျန်းမာရေး (အေးချမ်းစွာ)

ပြဿနာအမျိုးမျိုး

- 1 ကျန်းမာရေး (အေးချမ်းစွာ)
- 2 ကျန်းမာရေး (အေးချမ်းစွာ)
- 3 ကျန်းမာရေး (အေးချမ်းစွာ)
- 4 ကျန်းမာရေး (အေးချမ်းစွာ)
- 5 ကျန်းမာရေး (အေးချမ်းစွာ)
- 6 ကျန်းမာရေး (အေးချမ်းစွာ)
- 7 ကျန်းမာရေး (အေးချမ်းစွာ)

ပြဿနာဖြစ်ရသည့်အကြောင်းအရင်းများ(လမ်းပမ်းဆက်သွယ်ရေး)

- ၁။ ငွေကြေးရန်ပုံငွေအားနည်းခြင်း
- ၂။ ပူးပေါင်းဆောင်ရွက်မှုအားနည်းခြင်း
- ၃။ ခေါင်းဆောင်မှု/စီမံခန့်ခွဲမှုအားနည်းခြင်း
- ၄။ ချိတ်ဆက်ဆောင်ရွက်မှုမရှိခြင်း
- ၅။ ကျေးရွာတည်ရှိသောနေရာ မှာ ရေနက်ကွင်းဖြစ်နေခြင်း (သဘာဝဘေး)
- ၆။ အချိန်ပေးဆောင်ရွက်နိုင်မှုမရှိခြင်း
- ၇။ စည်းရုံးလှုံ့ဆော်မှုအားနည်းခြင်း စသည်တို့ ကြောင့်ခက်ခဲပါသည်။

ပြဿနာ၏အကျိုးဆက်များ

- ၁။ ပညာရေး (ကလေးငယ်များပညာသင်ကြားရန်ခက်ခဲ) ပညာတက်ထူးချွန်သူနည်း
- ၂။ ကျန်းမာရေး အတွက်ဆေးဝါးကုသရန်ခက်ခဲ၊ ကျန်းမာရေးအသိပညာနည်း
- ၃။ စီးပွားရေး လုပ်ငန်းအောင်မြင်မှုနည်း ဈေးနှိမ်ခံရ၊ မိသားစုဝင်ငွေနည်း၊ အလုပ်အကိုင်အခွင့်အလမ်းနည်း
- ၄။ ရွှေ့ပြောင်းလုပ်သားများလာ အခြားဒေသ မြို့ကြီးများ နှင့် နိုင်ငံခြား
- ၅။ လူနေမှုစနစ်နိမ့်ကျလာ
- ၆။ ကျေးရွာဖွံ့ဖြိုးမှုနောက်ကျလာပါသည်။

သုံးသပ်ချက်

ညောင်ပင်ကုန်းကျေးရွာ ရှိဖွံ့ဖြိုးမှုကိုအတားအဆီးဖြစ်နေသောအရာမှာလမ်းပမ်းဆက်သွယ်ရေး ဖြစ်ပြီး ပြဿနာသစ်ပင်ရေးဆွဲခြင်းဖြင့် ပြဿနာဖြစ်ရသည့်အရင်း အမြစ်နှင့်ပြဿနာဖြစ်သောကြောင့် ခံစားရသော အကျိုးဆက်များကိုဖော်ထုတ်နိုင်ကာ ကျေးရွာဖွံ့ဖြိုးရေးအတွက် ဆက်လက်ဆောင်ရွက် ရမည့်နည်းလမ်းများကိုသိရှိနားလည်ပြီးပူးပေါင်းဆောင်ရွက်ခြင်းဖြင့်ဖွံ့ဖြိုးတိုးတက်သောကျေးရွာတစ်ရွာဖြစ် လာမည်ဖြစ်ပါသည်။ပြုစုသူ - ဦးသန့်ဇင်ဦး (လူထုစည်းရုံးရေးမှူး)

ပါဝင်ဆွေးနွေးသူ - ကျား (၄) ဦး၊ မ (၆) ဦး

ഗ്രാമീണർക്ക്

പുരയിടം

നോ: ടെ: മി:

സ്വർണ്ണം:

ഗ്രാമീണർ

സ്വർണ്ണം:

സ്വർണ്ണം:

3

പുരയിടം:

സ്വർണ്ണം:

സ്വർണ്ണം:

2

നോ: ടെ: മി:

സ്വർണ്ണം:

1

സ്വർണ്ണം:



လူထုဗဟိုပြုစီမံကိန်း(NCDDP)

ထန်းတပင်မြို့နယ်

အုပ်စု - ရေတွင်းကုန်း

ရက်စွဲ- ၂၈.၁.၂၀၁၆

ကျေးရွာ- ညောင်ပင်ကုန်း

(၂၀၁၆)ဒုတိယနှစ်စီမံကိန်းအတွက် ဦးစားပေးအဆင့်ဆင့်

- (၁) ရွာချင်းဆက်လမ်း (မြေသားလမ်း)
- (၂) မူလတန်းကျောင်း
- (၃) လျှပ်စစ်မီး
- (၄) ဆေးပေးခန်း တို့ဖြစ်ကြပါသည်။

လူထုဝဟိုပြုစီမံကိန်း၊ စီမံကိန်းလက်စွဲ

အပိုင်း-၃ ၂၉.၉.၂၀၁၅

ပုံစံ ၈-၃ ကျေးရွာဖွံ့ဖြိုးရေး ဦးစားပေးအစီအစဉ် (Form PC 3)

လက်ညွှန်ချက်/အသင့်(၃)ကျေးရွာရှေ့မှန်းချက်အစည်းအဝေးပြီးဆုံးသောအခါ ကျေးရွာစီမံကိန်း
 အထောက်အကူပြုပတ်ပတ်သည် လူထုစည်းရုံးရေးပျံ့နှံ့အကူအညီဖြင့် ဤပုံစံကိုပြည့်စုံအောင် ဖြည့်သွင်းရမည်။
 အားလုံးသားအစားအခဲအတားအဆီးများ၊ ဖွံ့ဖြိုးမှုဦးစားပေးအစီအစဉ်များ၊ လူထုဝဟိုပြုစီမံကိန်း၏ ရန်ပုံငွေအရင်းအမြစ်နှင့်
 မသက်ဆိုင်သည့် လုပ်ငန်းများအားလုံးကိုဖော်ပြရမည်။

လူထုစည်းရုံးရေးပျံ့နှံ့/ဝန်ထမ်း အမည် ဦးသန့်ဇင်ဦး
 ဝန်ထမ်းအား အမှတ်ခြစ်ပါ (✓) စက်ဝန်း(၁)
 မှီစက်ဝန်း(၂) စက်ဝန်း(၃) စက်ဝန်း(၄)

ပြည်နယ်/တိုင်း ရှမ်းပြည်နယ် ပြည်ထောင်စု ကျေးရွာအုပ်စု ကျေးရွာ ကျေးရွာ ကျေးရွာ
 တ. အစည်းအဝေးအစည်းအရုံးများအား ဆွေးနွေးခြင်း - ယခုလက်ရှိအခြေအနေတွင်ကျေးရွာဖွံ့ဖြိုးတိုးတက်ရေးအတွက်
 အဓိကအစားအခဲအတားအဆီးများသည် ပည်ထောင်စု/ပြည်ထောင်စု/အမျိုးသား/သမီး အနည်းဆုံးအခက်အခဲ ၅ ခုစီဖော်ပြပါ

အမျိုးသား အဖွဲ့မှတင်ပြသော အစည်းအဝေးအစည်းအရုံးများ	အမျိုးသမီး အဖွဲ့မှတင်ပြသော အစည်းအဝေးအစည်းအရုံးများ
၁ ဦးကျော်စွာ / ဦးကျော်စွာ	၁ ဦးကျော်စွာ / ဦးကျော်စွာ
၂ ဦးကျော်စွာ / ဦးကျော်စွာ	၂ ဦးကျော်စွာ / ဦးကျော်စွာ
၃ ဦးကျော်စွာ / ဦးကျော်စွာ	၃ ဦးကျော်စွာ / ဦးကျော်စွာ
၄ ဦးကျော်စွာ / ဦးကျော်စွာ	၄ ဦးကျော်စွာ / ဦးကျော်စွာ
၅	၅

ခ. ရှေ့မှန်းခြင်း ပျံ့နှံ့ရေးဖွံ့ဖြိုးတိုးတက်ရေးအတွက်အောင်မြင်လာမည့် (၅) နှစ်အားရည်ရွယ်၍ ဆောင်ရွက်ရန်အတွက်
 ပည်ထောင်စု/ပြည်ထောင်စု/အမျိုးသား/သမီး အနည်းဆုံးအခက်အခဲ ၅ ခုစီဖော်ပြပါ

အမျိုးသား အဖွဲ့မှတင်ပြသော ရှေ့မှန်းချက်များ	အမျိုးသမီး အဖွဲ့မှတင်ပြသော ရှေ့မှန်းချက်များ
၁ ရွာရွာအုပ်စုအဖွဲ့	၁ ရွာရွာအုပ်စုအဖွဲ့
၂ ရွာရွာအုပ်စုအဖွဲ့	၂ ရွာရွာအုပ်စုအဖွဲ့
၃ ရွာရွာအုပ်စုအဖွဲ့	၃ ရွာရွာအုပ်စုအဖွဲ့
၄ ရွာရွာအုပ်စုအဖွဲ့	၄ ရွာရွာအုပ်စုအဖွဲ့
၅ ရွာရွာအုပ်စုအဖွဲ့	၅ ရွာရွာအုပ်စုအဖွဲ့

ဂ. ဤကျေးရွာ၏ လာမည့်(၃) နှစ်အတွက် ဦးစားပေး ဖွံ့ဖြိုးတိုးတက်မှု လုပ်ငန်း အစီအစဉ်များအားဖော်ပြပါ။
 (လူထုဝဟိုပြုစီမံကိန်း ရန်ပုံငွေအတွက် အဆိုပြုသော အစီအစဉ်များကိုဦးစားပေး အဆင့်အလိုက်ဖော်ပြပြီး ကျန် လူထုဝဟိုပြု စီမံကိန်း
 ရန်ပုံငွေအရင်းအမြစ်နှင့် မပတ်သက်သည့်အစီအစဉ်များလည်းဖော်ပြရန်ဖြစ်သည်)

ကျေးရွာအတွက်ဦးစားပေးဖွံ့ဖြိုးတိုး တက်မှု လုပ်ငန်းစဉ်များ	အဆိုပြုသူ (အမျိုးသားများ/ အမျိုးသမီးများ/ အမျိုးသား+အမျိုး သမီး)	လူထုဝဟိုပြုစီမံကိန်းအတွက်အဆိုပြုသည်(ဦးစား ပေးအဆင့် အလိုက်ဖော်ပြပါ)	ခန့်မှ န်း ကုန် ကျ စရိတ်	အကျိုးခံ စား ခွင့်ရှိသူ နံ မှန်းခြေ အရေ အတွက်
၁ ရွာရွာအုပ်စုအဖွဲ့	ကျေးရွာအုပ်စု	၁		

လှူဒါန်းပုံစံ အစီအစဉ်အရ အထောက်အကူပြုရန်အတွက်
 အမှတ် ၄ ၉၉၂/၀၅

၇	အထောက်အကူပြု	လှူဒါန်း	၂		
၈	အထောက်အကူပြု	လှူဒါန်း	၃		
၉	အထောက်အကူပြု	၀	၄		
၁၀	အထောက်အကူပြု	လှူဒါန်း	၅		
၁၁	အထောက်အကူပြု	လှူဒါန်း	၆		

အထောက်အကူပြုရန်အတွက် အထောက်အကူပြုရန်အတွက် အထောက်အကူပြုရန်အတွက်

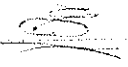
ဦးအောင်လင်း၊ လက်မှတ်  ရက်စွဲ ၂၀၁၆.၁.၂၀

အစည်းအဝေးမှတ်တမ်း

ကျေးရွာအုပ်စု ----- ကျေးရွာ -----
ရက်စွဲ ----- နေရာ -----
အချိန် ----- ဝယ် -----

အစည်းအဝေး အမည် -----

(ရွေးကောက်တင်မြှောက်ခြင်းအစည်းအဝေး၊ ဒုတိယရွာလုံးကျွတ် အစည်းအဝေးစသည်ဖြင့်)

အစည်းအဝေးတွင် ဆွေးနွေးသည် အကြောင်းအရာများ

(ဆွေးနွေးသောအကြောင်းအရာ၊ အစည်းအဝေးတွင် တင်ပြသောအကြောင်းအရာများကိုအကျဉ်းဖော်ပြရမည်၊ အစည်းအဝေးကိုလိုက်၍ ကွဲပြား နိုင်သည်။)

၁။ -----

၂။ -----

၃။ -----

၄။ -----

၅။ -----
၆။ -----

၇။ -----

၈။ -----

၉။ -----

၁၀။ -----

လူထုတပ်ကြပ်မိန့်နန်းစီမံကိန်းလက်စွဲ
အပိုင်း-၃ ၂၉.၉.၂၀၁၅

ပုံစံ - ၀-၀၂ - အစည်းအဝေးတက်ရောက်သူများ (FORM PC 12)

လမ်းညွှန်။ စီမံကိန်း အစည်းအဝေးအားလုံးတွင် အသုံးပြုရန်၊ လူထုတပ်ကြပ်မိန့်နန်းစီမံကိန်းတွင် စစ်ဆေး၍ ပုံစံ ၂ စီမံကိန်းစက်ဝန်းအချိန်လအားပါ အစည်းအဝေးတက်ရောက်သူများထံတွင် ကြည့်ခွင့်ရန်

စည်းရုံးရေးမှူးအမည်: ဦးဘနုဇင်

ရက်စွဲ။ ၂၅. ၁. ၇၀၁၆ စီမံကိန်းစက်ဝန်းအမှတ်ဖြစ်ပါ (✓) စက်ဝန်း(၁) စက်ဝန်း(၂) စက်ဝန်း(၃) စက်ဝန်း(၄)

ပြည်နယ်/ တိုင်းဒေသကြီး: မန္တလေး မြို့နယ်: ထန်းတော ကျေးရွာအုပ်စု: ကျောက်တန်း ကျေးရွာ: ကျောက်တန်း

အစည်းအဝေးခေါင်းစဉ်။						
စဉ်	အမည်	ကျား (✓)	မ (✓)	အိမ်ထောင်စုတိုက်စားလုပ် (✓/၀)	လူမျိုး	လက်မှတ်
၁။	<u>ဦးဘနုဇင်</u>	✓				<u>ဦးဘနုဇင်</u>
၂။	<u>ဒေါ်ခင်မာမာ</u>	✓				<u>ဒေါ်ခင်မာမာ</u>
၃။	<u>ဒေါ်ခင်မာမာ</u>	✓				<u>ဒေါ်ခင်မာမာ</u>
၄။	<u>ဒေါ်ခင်မာမာ</u>	✓				<u>ဒေါ်ခင်မာမာ</u>
၅။	<u>ဒေါ်ခင်မာမာ</u>	✓				<u>ဒေါ်ခင်မာမာ</u>
၆။	<u>ဒေါ်ခင်မာမာ</u>	✓				<u>ဒေါ်ခင်မာမာ</u>
၇။	<u>ဒေါ်ခင်မာမာ</u>	✓				<u>ဒေါ်ခင်မာမာ</u>
၈။	<u>ဒေါ်ခင်မာမာ</u>	✓				<u>ဒေါ်ခင်မာမာ</u>
၉။	<u>ဒေါ်ခင်မာမာ</u>	✓				<u>ဒေါ်ခင်မာမာ</u>
၁၀။	<u>ဒေါ်ခင်မာမာ</u>	✓				<u>ဒေါ်ခင်မာမာ</u>

(၃) အစည်းအဝေးကြိုတင်စစ်ဆေးရန်အတွက် အမျိုးသားအဖများကို သိမ်းဆည်းရန် တစ်စုတိုက်စားပြုသူမည်သူမဆို အမှတ်ဖြစ်ပါ။



လူထုဝဟိုပြုစီမံကိန်း/စီမံကိန်းလက်ခွဲ
အပိုင်း-၃ 12.၉.၂၀၁၅

ပုံစံ - ၈-၁၂ - အစည်းအဝေးတက်ရောက်သူများ (FORM PC 12)

လမ်းညွှန် စီမံကိန်း အစည်းအဝေးအားလုံးတွင် အသုံးပြုရန် လူထုစည်းရုံးရေးမှူးက ကျေးဇူးတင် တောင်းဆိုသည့် အစည်းအဝေးတွင် စစ်ဆေး၍ ပုံစံ ၂ စီမံကိန်းတက်ပန်းအချိန်ဇယားပါ အစည်းအဝေးတက်ရောက်သူများစာရင်းကို ဖြည့်သွင်းရန်

စည်းရုံးရေးမှူးအမည် ဦးဘဦးဇော်ဦး

ရက်စွဲ။ ၂၀၁၅-၀၁-၂၆ စီမံကိန်းတက်ပန်းအမှတ်ဖြစ်ပါ (✓) စက်ဝန်း(၁) စက်ဝန်း(၂) စက်ဝန်း(၃) စက်ဝန်း(၄)

ဖြည့်နယ်/ တိုင်းဒေသကြီး ရှမ်းပြည်နယ် မြို့နယ် တန့်ဆည် ကျေးရွာအုပ်စု ကျေးရွာအုပ်စု ကျေးရွာ

အစည်းအဝေးခေါင်းစဉ်။	အမည်	ကျား (✓)	မ (✓)	အိမ်ထောင်စုကိုယ်စားလှယ် (✓/၀)	လူမျိုး	လက်မှတ်
	ဦးကျောင်းရွှေ	✓				<i>[Signature]</i>
	ဦးငြိမ်း	✓				<i>[Signature]</i>
	ဦးဇော်ဝင်း	✓				<i>[Signature]</i>
	ဦးကျောင်းရွှေ	✓				<i>[Signature]</i>
	ဦးကျောင်းရွှေ	✓				<i>[Signature]</i>
	ဦးကျောင်းရွှေ	✓				<i>[Signature]</i>
	ဦးကျောင်းရွှေ	✓				<i>[Signature]</i>
	ဦးကျောင်းရွှေ	✓				<i>[Signature]</i>
	ဦးကျောင်းရွှေ	✓				<i>[Signature]</i>
	ဦးကျောင်းရွှေ	✓				<i>[Signature]</i>

အစည်းအဝေးတက်ရောက်သူများ၏ အချိုးအစား/အမျိုးသား/အမျိုးသမီး အိမ်ထောင်စု တစ်စုကို ကိုယ်စားပြုသူအဖြစ် အမှတ်ဖြစ်ပါ။



လူထုထောက်ပံ့မှုဦးစီးဌာန/အထူးစီမံကိန်းဦးစီးဌာန/အထူးစီမံကိန်းဦးစီးဌာန
အပိုင်း-၃ ၂၉.၉.၂၀၁၅

ပုံစံ - ၀-၁၂ - အစည်းအဝေးတက်ရောက်သူများ (FORM PC 12)

လမ်းညွှန်၊ စီမံကိန်း အစည်းအဝေးအစားလုံးတွင် အသုံးပြုရန်၊ လူထုထောက်ပံ့ရေးများက ကျေးဇူးတင်ပေးသည့် တွင်းဆင်းစဉ် စစ်ဆေး၍ ပုံစံ ၂ စီမံကိန်းစက်ဝန်းအချိန်ဇယားပါ အစည်းအဝေးတက်ရောက်သူများစာရင်းကို ဖြည့်သွင်းရန်

စည်းရုံးရေးမှူးအမည် ဒေါ်ခင်မာမာ

ရက်စွဲ။ ၂၀၁၅.၀၉.၀၆ စီမံကိန်းစက်ဝန်းအမှတ်ဖြစ်ပါ (✓) စက်ဝန်း(၀) စက်ဝန်း(၂) စက်ဝန်း(၃) စက်ဝန်း(၄)

ပြည်နယ်/ တိုင်းဒေသကြီး	မြို့နယ်	ကျေးရွာအုပ်စု	ကျေးရွာ
ချင်းပြည်နယ်	တနင်္သာရီမြို့နယ်	ကျေးရွာအုပ်စု	ကျေးရွာ

အစည်းအဝေးဝေခင်းစဉ်။					
စဉ်	အမည်	ကျား (✓)	မ (✓)	အိမ်ထောင်စုကိုယ်စားလှယ် (✓/၀)	လက်မှတ်
၀၁။	ဒေါ်ခင်မာမာ	✓			
၀၂။	ဒေါ်ခင်မာမာ	✓			
၀၃။	ဒေါ်ခင်မာမာ	✓			
၀၄။	ဒေါ်ခင်မာမာ	✓			
၀၅။	ဒေါ်ခင်မာမာ	✓			
၀၆။	ဒေါ်ခင်မာမာ	✓			
၀၇။	ဒေါ်ခင်မာမာ	✓			
၀၈။	ဒေါ်ခင်မာမာ	✓			
၀၉။	ဒေါ်ခင်မာမာ	✓			
၁၀။	ဒေါ်ခင်မာမာ	✓			

(၁) မိမိတို့အဖွဲ့အစည်း၏အဖွဲ့ဝင်များ၏ အဖွဲ့ဝင်အဖြစ်အရပ်ရပ်၊ အဖွဲ့ဝင်အဖြစ်အရပ်ရပ်၊ အဖွဲ့ဝင်အဖြစ်အရပ်ရပ် အမှတ်ဖြစ်ပါ။



လူထုဝဟိုပြုစီမံကိန်းစီမံကိန်းလက်စွဲ

အပိုင်း-၃ ၂၉.၉.၂၀၁၅

ပုံစံ - စ-၁၂ - အစည်းအဝေးတက်ရောက်သူများ (FON, 1 PC 12)

လမ်းညွှန်၊ စီမံကိန်း အစည်းအဝေးအားလုံးတွင် အသုံးပြုရန် လူထုစည်းရုံးရေးမှူးက ကျေးဇူးတင် တောင်းဆို တွင်းဆင်းစဉ် စစ်ဆေး၍ ပုံစံ ၂ စီမံကိန်းစီမံကိန်းအချိန်ဇယားပါ အစည်းအဝေးတက်ရောက်သူများစာရင်းကို ဖြည့်ဆည်းရန်

စည်းရုံးရေးမှူးအမည်		ဒေါ်သန်းဇင်ဒေါ်	
ရက်စွဲ။	၂၀၁၅.၀၉.၂၄	စီမံကိန်းစီမံကိန်းအမှတ်ဖြစ်ပါ (✓)	<input type="checkbox"/> စက်ဝန်း(၁) <input type="checkbox"/> စက်ဝန်း(၂) <input type="checkbox"/> စက်ဝန်း(၃) <input type="checkbox"/> စက်ဝန်း(၄)
ပြည်နယ်/ တိုင်းဒေသကြီး	၅ နိုတန်	မြို့နယ်	စစ်ကိုင်းတိုင်း
		ကျေးရွာအုပ်စု	ကျေးရွာ
		ကျေးရွာအုပ်စု	ကျေးရွာ

အစည်းအဝေးခေါင်းစဉ်။

စဉ်	အမည်	ကျား (✓)	မ (✓)	အိမ်ထောင်စုကိုယ်စားလှယ် (✓)	လူမျိုး	လက်မှတ်
	ဒေါ် ဒေါ် အေးအေး	✓				
	ဒေါ် ဒေါ် အေးအေး	✓				
	ဒေါ် ဒေါ် အေးအေး	✓				
	ဒေါ် ဒေါ် အေးအေး	✓				
	ဒေါ် ဒေါ် အေးအေး	✓				

(၁) အိမ်ထောင်စုစီးခြင်းရန်မလိုပါ။ အမျိုးသား/အမျိုးသမီး အိမ်ထောင်စု တစ်စုကို ကိုယ်စားပြုသူမရှိဘဲ အမှတ်ဖြစ်ပါ။



လူထုစပိတုံဗြိတိမံတိန်းစိမံတိန်းလက်စွဲ
အပိုင်း-၃ ၂၉-၉-၂၀၁၅
ပုံစံ ၈-၄ ကျေးရွာအုပ်စုစီမံကိန်းလုပ်ငန်းခွဲစုရေးချယ်ခြင်းပုံစံ

လက်ညွှန်များ။ ။ ကျေးရွာအုပ်စုစီမံချက်ရေးဆွဲသည့်အစည်းအဝေးတွင် ဤပုံစံအားလူထုထုတ်ဖော်ရေးများ / လက်ထောက်နည်းပညာများတို့၏ အတုအညီဖြစ်ပုံစံစွာ ဖြည့်သွင်းရမည်။
ဤပုံစံအားဖြည့်စုံစွာဖြည့်သွင်းပြီးပါကကျေးရွာအုပ်စုဖွံ့ဖြိုးတိုးတက်ရေးစီမံချက်တွင်နောက်ဆက်တွဲအဖြစ်တွဲထားရမည်။ CF မှ အချက်အလက်များကို MIS သို့ တင်ပြသွင်းရမည်။

ကျေးရွာစုစုစီမံရေး/ဝန်ထမ်းအမည် ဒါသန့်ဇော်
နေ့စွဲ ၂၀၂၀.၁၁.၁၆
ဧကစီမံရေးအဖွဲ့ဝင်များ ကျေးရွာအုပ်စု ကျွန်းကျေးရွာ
ပြည်နယ်/တိုင်း ရှမ်းပြည်နယ် မိုးဗလီ ထီးဇော်

ကျေးရွာအမည်	ဆောင်ရွက်မည့် လုပ်ငန်းများ	အတိုင်းအတာ	ခန့်မှန်း တိုက်ရိုက်အကျိုးခံစားခွင့်ရှိသူများ	အဆိုပြုတင်ပြသူ	ခန့်မှန်းကျွန်ကျစရိတ်			စုစုပေါင်း
					စီမံကိန်းမှ ထည့်ဝင်မှု	ကျေးရွာမှ ထည့်ဝင်မှု	အခြားထည့်ဝင်မှု (ခေါ်ငြုတ်) ထည့်ဝင်ငွေ အမည်/အဖွဲ့	
ကျွန်းကျေးရွာ	ကျွန်းကျေးရွာ အဖွဲ့အစည်း	၁၃၀၀' x ၃' x ၀.၆'	၅၅၀ အသက်	<input type="checkbox"/> ဝန်း <input type="checkbox"/> မ <input checked="" type="checkbox"/> ကျေး <input type="checkbox"/> အခြား	၅၅၀	-	-	၅၅၀
ကျွန်းကျေးရွာ	ကျွန်းကျေးရွာ အဖွဲ့အစည်း	၃၁၀'	၂၀၀ အသက်	<input type="checkbox"/> မ <input checked="" type="checkbox"/> ကျေး <input type="checkbox"/> အခြား	၃၀၀	-	-	၃၀၀
ကျွန်းကျေးရွာ	ကျွန်းကျေးရွာ အဖွဲ့အစည်း	၁၃၀၀' x ၁၂' x ၄'	-	<input type="checkbox"/> ဝန်း <input checked="" type="checkbox"/> မ <input type="checkbox"/> ကျေး <input type="checkbox"/> အခြား	၂၀၀၀	-	-	၂၀၀၀
ကျွန်းကျေးရွာ	ကျွန်းကျေးရွာ အဖွဲ့အစည်း	၂၆၀၀' x ၁၂' x ၂'	-	<input type="checkbox"/> ဝန်း <input checked="" type="checkbox"/> မ <input type="checkbox"/> ကျေး <input type="checkbox"/> အခြား	၂၆၀၀	-	-	၂၆၀၀
ကျွန်းကျေးရွာ	ကျွန်းကျေးရွာ အဖွဲ့အစည်း	၃၅၀' x ၃' x ၆'	၅၅ အသက်	<input checked="" type="checkbox"/> ကျေး <input type="checkbox"/> မ <input type="checkbox"/> အခြား	၅၅	-	-	၅၅



လူထုဘဏ်ဂျပိုင်ပိုင်များစီမံကိန်းလက်ခွဲ
အပိုင်း-၃ ၂၉.၂၀၁၅
ပုံစံ ၀-၄ ကျေးရွာအုပ်စုစီမံကိန်းလုပ်ငန်းစဉ်များရယူခြင်းပုံစံ

လမ်းညွှန်များ။ ။ ကျေးရွာအုပ်စုစီမံချက်ရေးဆွဲသည့်အခါ အစေ့အတွင် ဤပုံစံအားလူထုဘဏ်ဂျပိုင်ပိုင်များစီမံကိန်းလက်ခွဲ / လက်ထောက်နည်းပညာများထံရှိ အကူအညီဖြည့်စွဲရာ ဖြည့်သွင်းရမည်။
ဤပုံစံအားဖြည့်စွဲရာတွင် ပြီးပါက ကျေးရွာအုပ်စုဖွံ့ဖြိုးတိုးတက်ရေးစီမံချက်တွင် နောက်ဆက်တွဲအဖြစ်တွဲထားရမည်။ CF မှ အချက်အလက်များကို MAS သို့ ထည့်သွင်းရမည်။

ကျေးရွာအုပ်စုစီမံချက်/ဝန်ထမ်းအမည် ဒွါဒန်ဇော်
နေ့စွဲ ၂၀၂၁.၀၅.၂၆
ပြည်နယ်/တိုင်း ရန်ကင်း ဦးစီးဌာန တန်းတောင် ကျေးရွာအုပ်စု ကျေးရွာအုပ်စု

ကျေးရွာအမည်	ဆောင်ရွက်မည့် လုပ်ငန်းများ	အတိုင်းအတာ	ခန့်မှန်း တိုက်ရိုက်အကျိုး ခံစားခွင့်ရှိသူများ	အဆိုပြုပေးသူ	ခန့်မှန်းကျေးရွာစီမံ				စုစုပေါင်း
					စီမံကိန်းမှ ထည့်သွင်းမှု	ကျေးရွာမှ ထည့်သွင်းမှု	အခြားထည့်သွင်းမှု (ဖော်ပြပါ)	ထည့်သွင်းငွေ / အမည်/အဖွဲ့	
ငှက်ပျောတော	ရွာတွင်း၊ ကန်ကန်စား	၅၀' x ၅' x ၄'	၂၅ ယောက်	<input type="checkbox"/> တျား <input type="checkbox"/> မ <input type="checkbox"/> တျား+မ	၃၁၂၅	-	-	-	၃၁၂၅
ဝန် ၂၀၂၀	ရွာတွင်း၊ ကန်ကန်စား	၂၅၀' x ၆' x ၄'	-	<input type="checkbox"/> တျား <input type="checkbox"/> မ <input type="checkbox"/> တျား+မ	၂၀၂၅	-	-	-	၂၀၂၅



လူထုပဟိုဂြိုဟ်မကိန်းစိမကိန်းလက်စွဲ
အပိုင်း-၃ ၂၉.၉.၂၀၁၅

				<input type="checkbox"/> အမျိုးသား <input type="checkbox"/> အမျိုးသမီး <input type="checkbox"/> အမျိုးသားနှင့် အမျိုးသမီး			
--	--	--	--	--	--	--	--

ရာထူး: ကျေးရွာအုပ်စု စီ/ထောက်ကော်မတီ ဥက္ကဋ္ဌ

လက်မှတ် 

အမည်: စိုးဝင်း

ရက်စွဲ: ၂၀၁၆

ကျေးဇူးတင်စိတ်ဖြင့် အထောက်အကူပြု ကော်ဝင်္ဂီဝင်များစာရင်း

ကျေးဇူးတင်စိတ်ဖြင့်

ကျေးဇူးတင်စိတ်ဖြင့်

ကျေးဇူးတင်စိတ်ဖြင့်	ရာထူး	အမည်	ဖုန်းနံပါတ်
ကျေးဇူးတင်စိတ်ဖြင့်	ဥက္ကဋ္ဌ	ဦးအောင်ဝင်း	၀၉-၇၇၄၃၅၅၇၆၄
အထောက်အကူပြုကော်မတီ	ဥက္ကဋ္ဌ	ဒေါ်အေးမိမိ	၀၉-၇၇၇၈၇၈၇၉
ဝယ်ယူရေး ဆက်ကော်မတီ	ဥက္ကဋ္ဌ	ဦးအောင်ကျော်	၀၉-၇၇၇၇၈၅၅၅၅၅၅၅
	အဖွဲ့ဝင်	ဦးမျိုးမြင့်ဦး	၀၉-၇၈၀၂၇၄၁၀၃
	အဖွဲ့ဝင်	ဒေါ်အေးအေး	၀၉-၇၇၇၇၄၅၇၇၀၆
အားပြုရန်အဖွဲ့အစည်း ဆက်ကော်မတီ	ဥက္ကဋ္ဌ	ဦးစောနိုင်	၀၉-၇၇၈၃၇၇၆၇၇
	အဖွဲ့ဝင်	ဦးစွာအောင်	၀၉-၇၈၁၁၅၄၄၈၇
	အဖွဲ့ဝင်	ဒေါ်အေးမိမိ	၀၉-၇၅၁၀၆၁၅၇၇
လုပ်ငန်းများနှင့် ပြုပြင်ထိန်းသိမ်းရေး ဆက်ကော်မတီ	ဥက္ကဋ္ဌ	ဦးမျိုးအောင်	၀၉-၃၁၅၈၅၅၄၅
	အဖွဲ့ဝင်	ဦးမျိုးမင်းသိန်း	
	အဖွဲ့ဝင်	ဒေါ်မိုးမိုး	
ကျေးဇူးတင်စိတ်ဖြင့်	ကျေးဇူး တင်စိတ်ဖြင့်	ဦးကျော်မောင်မောင်	၀၉-၇၈၇၇၄၅၆၃
အကြံပြု ဝန်ကြီးရေး	အဖွဲ့ဝင်	ဦးမင်းသိန်း	၀၉-၇၈၆၇၇၇၃၀၇
	အဖွဲ့ဝင်	ဒေါ်အေးအေး	၀၉-၇၇၇၇၄၁၀၈၀
ကျေးဇူးတင်စိတ်ဖြင့်	အဖွဲ့ဝင်	ဦးအောင်ကျော်	၀၉-၇၈၁၁၅၅၈၅
	အဖွဲ့ဝင်	ဒေါ်အေးအေး	၀၉-၇၇၇၇၀၀၇၃၃
	အဖွဲ့ဝင်	..	

ကျေးရွာအခက်အခဲနှင့် ပြဿနာများဖော်ထုတ်ခြင်း (အမျိုးသမီး)



ကျေးရွာအခက်အခဲနှင့် ပြဿနာများဖော်ထုတ်ခြင်း (အမျိုးသား)



အဖွဲ့လိုက်ဆွေးနွေးမှုအား ပြန်လည်ဦးဆောင်တင်ပြဆွေးနွေးခြင်း (အမျိုးသမီး)



အဖွဲ့လိုက်ဆွေးနွေးမှုအား ပြန်လည်ဦးဆောင်တင်ပြဆွေးနွေးခြင်း (အမျိုးသား)

