

ပြည်ထောင်စုသမ္မတမြန်မာနိုင်ငံတော်အစိုးရ  
စိုက်ပျိုးရေး၊ မွေးမြူရေးနှင့် ဆည်မြောင်းဝန်ကြီးဌာန  
ကျေးလက်ဒေသဖွံ့ဖြိုးတိုးတက်ရေး ဦးစီးဌာန  
ထန်းတပင်မြို့နယ်၊ ရန်ကုန်တိုင်းဒေသကြီး



လူထုဗဟိုပြုစီမံကိန်း

National Community Driven Development Project

(NCDDP)



ကျေးရွာဖွံ့ဖြိုးရေးအစီအစဉ်

Village Development Plan (VDP)

ရေတွင်းကုန်းအုပ်စု - ရေတွင်းကုန်းကျေးရွာ

၂၀၁၆ ခုနှစ်

ထန်းတပင်မြို့နယ်

ပြည်ထောင်စုသမ္မတမြန်မာနိုင်ငံတော်အစိုးရ  
စိုက်ပျိုးရေး၊ မွေးမြူရေးနှင့် ဆည်မြောင်းဝန်ကြီးဌာန  
ကျေးလက်ဒေသဖွံ့ဖြိုးတိုးတက်ရေး ဦးစီးဌာန  
ထန်းတပင်မြို့နယ်၊ ရန်ကုန်တိုင်းဒေသကြီး



လူထုဗဟိုပြုစီမံကိန်း

National Community Driven Development Project

(NCDDP)



ကျေးရွာဖွံ့ဖြိုးရေးအစီအစဉ်

Village Development Plan (VDP)

ရေတွင်းကုန်းအုပ်စု - ရေတွင်းကုန်းကျေးရွာ

၂၀၁၆ ခုနှစ်

ထန်းတပင်မြို့နယ်

| စဉ်။ | အကြောင်းအရာ | မာတိကာ | စာမျက်နှာ |
|------|-------------|--------|-----------|
|------|-------------|--------|-----------|

၁။ ထန်းတပင်မြို့နယ်မြေပုံ

၂။ ကျေးရွာအချက်အလက်(ပုံစံ -စ ၁)

၃။ ကျေးရွာသမိုင်းကြောင်း

၄။ ကျေးရွာသမိုင်းကြောင်းအပေါ် သုံးသပ်ချက်

၅။ အရင်းမြစ်နှင့် လူမှုအခြေပြမြေပုံ

၆။ အရင်းမြစ်နှင့် လူမှုအခြေပြမြေပုံ အပေါ်သုံးသပ်ချက်

၇။ ရာသီချိန်ပြ ပြက္ခဒိန်

၈။ ရာသီချိန်ပြ ပြက္ခဒိန် အပေါ်သုံးသပ်ချက်

၉။ အဖွဲ့အစည်းချိတ်ဆက်မှုပြမြေပုံ

၁၀။ အဖွဲ့အစည်းချိတ်ဆက်မှုပြမြေပုံပေါ် သုံးသပ်ချက်

၁၁။ ကျား-မရေးရာနှိုင်းယှဉ်မှုပြ ပင့်ကူအိမ်

၁၂။ ကျား-မရေးရာနှိုင်းယှဉ်မှုပြ ပင့်ကူအိမ်အပေါ် သုံးသပ်ချက်

၁၃။ ပိုင်ဆိုင်မှုနှိုင်းယှဉ်မှုပြဇယား

၁၄။ ထိခိုက်လွယ်အုပ်စုကို သုံးသပ်ချက်

၁၅။ ကျေးရွာဖွံ့ဖြိုးရေး ဦးစားပေးအစဉ်(ပုံစံ-စ ၃)

၁၆။ အစည်းအဝေး မှတ်တမ်း

၁၇။ အစည်းအဝေးတက်ရောက်သူစာရင်း

၁၈။ ကျေးရွာအုပ်စု ဖွံ့ဖြိုးရေးစီမံကိန်းများ ရွေးချယ်ခြင်းပုံစံ (ပုံစံ - စ ၄)

၁၉။ ကော်မတီဝင်များစာရင်း

၂၀။ ကျေးရွာဖွံ့ဖြိုးရေးအစီအစဉ် အရည်အသွေးစစ်ဆေးခြင်း

၂၁။ မှတ်တမ်းမာတ်ပုံ

# ထန်းတပင်မြို့နယ် ကျေးလက်အခြေပြမြေပုံ



ထန်းတပင်မြို့နယ်၊  
ရန်ကုန်မြောက်ပိုင်းခရိုင်၊  
ရန်ကုန်တိုင်းဒေသကြီး



**ရည်ညွှန်းချက်**

- ရွာအုပ်စုနယ်နိမိတ်
- ကျေးရွာနယ်နိမိတ်
- ကျေးရွာနယ်နိမိတ်
- ကမ္ဘာလမ်း
- မြေသားလမ်း
- ရေအိုင်အိုင်အိုင်

လူထုဗဟိုပြုစီမံကိန်း

ထန်းတပင်မြို့နယ်

ရေတွင်းကုန်းကျေးရွာအုပ်စုမြေပုံ

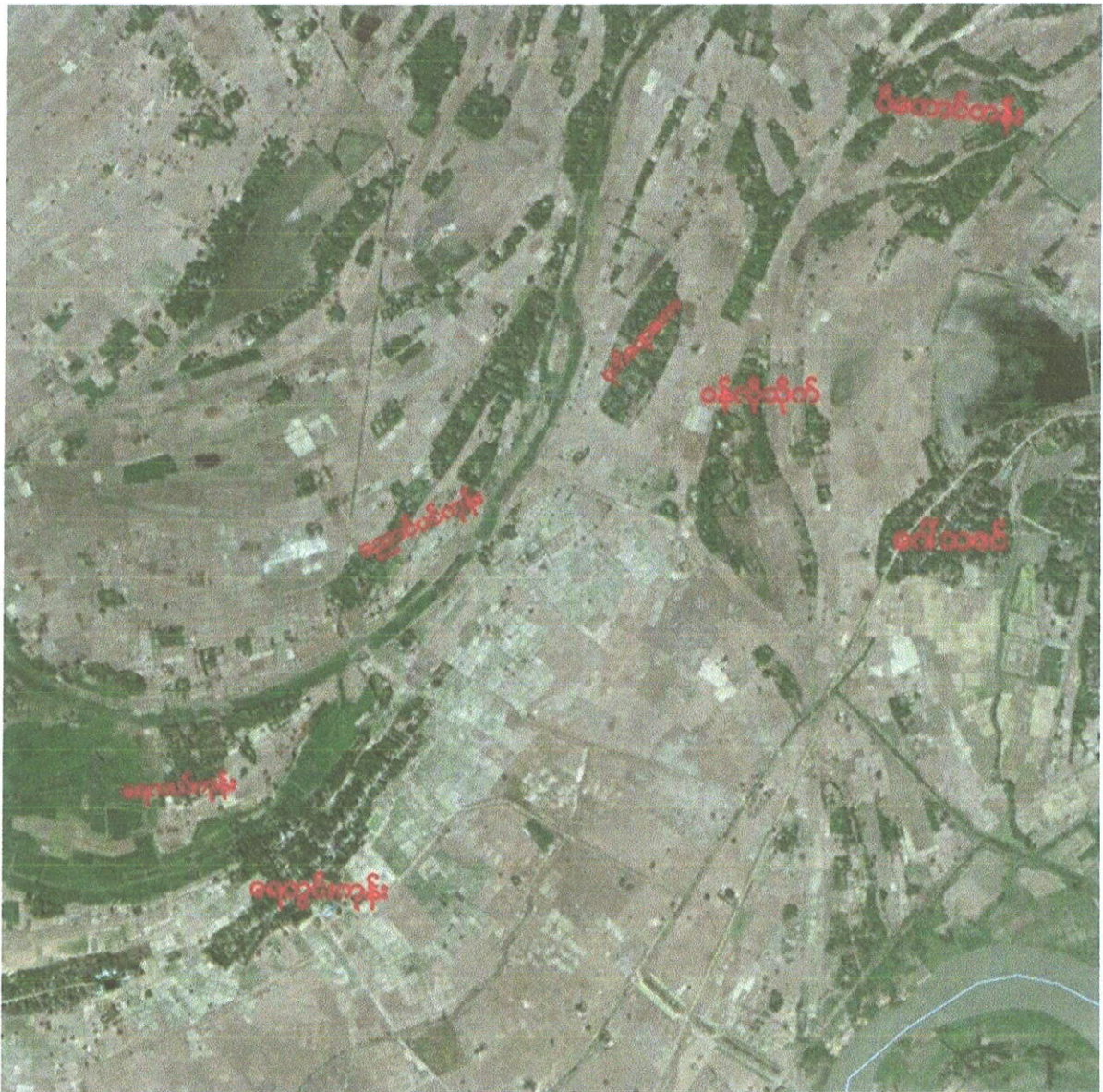





လူထုဝဟိုပြုစီမံကိန်းစီမံကိန်းလက်ခွဲ  
အပိုင်း-၃ ၂၉.၉.၂၀၁၅

|                       |                          |                          |                                     |                          |                          |                 |                          |                          |
|-----------------------|--------------------------|--------------------------|-------------------------------------|--------------------------|--------------------------|-----------------|--------------------------|--------------------------|
| ဆရာမ                  |                          |                          | ကျန်းမာရေးမှူး                      |                          |                          |                 |                          |                          |
| အလက်တန်းပြဆရာ<br>ဆရာမ | <input type="checkbox"/> | <input type="checkbox"/> | အမျိုးသမီးကျန်း<br>မာရေးဆရာမ        | <input type="checkbox"/> | <input type="checkbox"/> | လျှင်စစ်ဆိုင်ရာ | <input type="checkbox"/> | <input type="checkbox"/> |
| မူကြိုဆရာဆရာမ         | <input type="checkbox"/> | <input type="checkbox"/> | အရံသားမှူး                          | <input type="checkbox"/> | <input type="checkbox"/> | ရေပိုက်သွယ်သူ   | <input type="checkbox"/> | <input type="checkbox"/> |
| အခြား                 | <input type="checkbox"/> | <input type="checkbox"/> | ပြည်သူ့ကျန်းမာရေးလုပ်သား<br>(၁)/(၂) | <input type="checkbox"/> | <input type="checkbox"/> | စက်ပြင်ဆရာ      | <input type="checkbox"/> | <input type="checkbox"/> |
| မှတ်ချက်              |                          |                          |                                     | မှတ်ချက်                 |                          |                 |                          | မှတ်ချက်                 |

(ဃ) ကျေးရွာသို့ ရောက်ရှိနိုင်သည့်လမ်းအခြေအနေ / ကျေးရွာတစ်ရွာသည် ၎င်း၏ကျေးရွာအုပ်စုနှင့် ဆက်သွယ်ထားသော လမ်းအခြေအနေ (အောက်ပါတို့ကိုပိုင်ပါ)

ကျောက်ကြမ်းလမ်း      ကတ္တရာလမ်း      ကွန်ကရစ်လမ်း      မော်တော်ဆိုင်ကယ်လမ်း  
ကျောက်ခင်းလမ်း      မြေသားလမ်း      လူသွားလမ်း      အခြား \_\_\_\_\_

(င) ကျေးရွာဖွံ့ဖြိုးမှုစီမံချက်

(၁) လူထုဝဟိုပြုစီမံကိန်းမစတင်မီ ဤကျေးရွာတွင်ကျေးရွာဖွံ့ဖြိုးမှု စီမံချက်ရှိခဲ့ပါသလား?      ရှိပါသည်/မရှိပါ/မသိပါ

(၂) ရှိခဲ့ပါလျှင် ဤစီမံချက်ကို မည်သည့် ခုနှစ်တွင်ပြင်ဆင်ခဲ့ပါသနည်း?      နှစ်-----/မသိပါ

(၃) ဤစီမံချက်ကို ပြိုနယ်မှအတည်ပြုခဲ့ပါသလား?      ပြုခဲ့ပါသည်/မပြုခဲ့ပါ /မသိပါ

(စ) ခရီးအကွာအဝေး

(၁) ဤကျေးရွာ၏ဝဟိုမှ၎င်းကျေးရွာအုပ်စု၏ဝဟိုအထိခရီးခိုင်မည်မျှကွာဝေးသနည်း?      မိုင်-----/မသိပါ

(၂) ဤကျေးရွာမှ ၎င်းကျေးရွာအုပ်စုဝဟိုအထိသွားလာရာတွင်ကြာမြင့်သည့်အချိန်  
ခြောက်သွေ့ ရာသီတွင်ကြာချိန်-----ထော်လာဂျီ/မော်တော်ဆိုင်ကယ်/ခြေလျှင်/လား/မော်တော်ဘုတ်/  
အခြား----- စသည်တို့ဖြင့်သွားလျှင်ကြာမြင့်သည့်အချိန်  
မိုးရာသီတွင်ကြာချိန်-----ထော်လာဂျီ/မော်တော်ဆိုင်ကယ်/ခြေလျှင်/လား/မော်တော်ဘုတ်/  
အခြား----- စသည်တို့ဖြင့်သွားလျှင်ကြာမြင့်သည့်အချိန်

(ဆ) ပတ်ဝန်းကျင်ဆိုင်ရာသဘာဝဘေးအန္တရာယ် -

ဤကျေးရွာတွင်ရေကြီးခြင်းကဲ့သို့ သဘာဝဘေးအန္တရာယ်ကျရောက်ဖူးခြင်းရှိပါသလား။  
ပမရှိပါ      မရှိပါသည်      ရှိလျှင်ဖော်ပြပါ-----

(ဇ) ကျေးရွာတွင် ဖွဲ့စည်းထားသော အဖွဲ့အစည်းများ

လူထုဝဟိုပြုစီမံကိန်းမတိုင်မီ ဤကျေးရွာတွင် ကျေးရွာဖွံ့ဖြိုးရေးအတွက် အစိုးရ(သို့)ရွာသားများကိုယ်တိုင်(သို့) စီမံကိန်းတစ်ခုခုမှ ဖွဲ့စည်းထားသည့် အဖွဲ့အစည်းများရှိပါသလား။

.....  
.....  
.....

ကျေးရွာခေါင်းဆောင်

အမည်

လက်မှတ်

နေ့စွဲ 14.1.2016

လူထုစည်းရုံးရေးမှူး

အမည်

၄၇။ လူထုမှူးပေါင်းဝင်သော လူမှုဆန်းစစ်ခြင်းနှင့် အကဲဖြတ်ခြင်းလုပ်ငန်းစဉ်များ (PRA/PSA) အကျဉ်းချုပ်

| အကြောင်းအရာ  | ရက်စွဲ    | ဦးစီးဌာန   | ပတ်ပတ်သက်သက် |    |        | အဓိက ရွေးချယ်မှုများ   |
|--|-----------|--|--------------|----|--------|--|
|  |           |  | ကျား         | မ  | ပေါင်း |  |
| ၁။ ကျေးရွာ လူမှုရေးမြေပြင်/သယံဇာတပြင် (Social Map/Resource Map)  | 18.1.2016 | ရပ်မိရပ်ဖေ ကော်မတီများ                           | ၅            | ၃  | ၈      | ကျေးရွာ၏ လက်ရှိ လူမှုရေး၊ သဘာဝသယံဇာတများ၊ ကျေးရွာတွင်းရှိ အခြေခံလူမှု အဆောက်အအုံများ။  |
| ၂။ ကျေးရွာစီးပွားရေး အဆင့် သတ်မှတ်ခြင်း (Wealth Ranking)         | 18.1.2016 | ကျေးရွာရှိ လူတန်းစား အလွှာပေါင်းစုံ              | ၇            | ၈  | ၁၅     | ကျေးရွာတွင် နေထိုင်လျက်ရှိသော လူတန်းစား၊ အဆင့်အတန်း၊ ၎င်းတို့၏ ပိုင်ဆိုင်မှု အခြေအနေများ။  |
| ၃။ ရာသီချိန်ပြုပြင်မှု (Seasonal Calendar)                       | 18.1.2016 | ကော်မတီဝင်များ အမျိုးသမီးအုပ်စု၊ အမျိုးသားအုပ်စု | ၄            | ၂  | ၇      | ရာသီဥတု၊ စိုက်ပျိုးရေး၊ နေ့စားအခြေအနေ၊ ပွဲတော်များ၊ အဓိက အသက်မွေးဝမ်းကြောင်း။  |
| ၄။ ကျေးရွာရှိ အဖွဲ့အစည်းများနှင့် ချိတ်ဆက်မှု ပြု (Venn Diagram) | 18.1.2016 | ကျေးရွာအုပ်ချုပ်ရေးအဖွဲ့                         | ၄            | ၃  | ၇      | ကျေးရွာလူထုအား ၎င်းတို့၏ ရွာအတွင်းရှိ အဓိကအုပ်စုများ၊ အဖွဲ့အစည်းများ ရှိနေမှုကို သိရှိရန်နှင့် ဆက်စပ်နေမှုကို သိရှိရန်                               |
| ၅။ ပင်ကုအိမ်ကွန်ယက်ပုံနှိုင်းယှဉ်ခြင်း (Spider Web)              | 18.1.2016 | အမျိုးသားများ၊ အမျိုးသမီးများ                    | ၅            | ၅  | ၁၀     | အမျိုးသမီးများနှင့် အမျိုးသားများ ကြား တန်းတူအခွင့်အရေးရရှိမှု၊ မရရှိသည့် အကြောင်းအရာများ။   |
| ၆။ ကျေးရွာသမိုင်းကြောင်း (Village Historical)                    | 18.1.2016 | ကျေးရွာရပ်မိရပ်ဖေ ကျေးရွာစီထောက်အဖွဲ့            | ၈            | ၄  | ၁၂     | ကျေးရွာတွင် ကြုံတွေ့ခဲ့ဖူးသော သဘာဝဘေးအန္တရာယ်များနှင့် ဖြေရှင်းဆုံးဖြတ်မှုများ၊ လူထုမှ မိမိတို့ အင်အားဖြင့် လုပ်ဆောင်ခဲ့သော ကျေးရွာဖွံ့ဖြိုးရေးများ။ |
| ၇။ ဦးစားပေးအဆင့် သတ်မှတ်ခြင်း                                    | 18.1.2016 | ကော်မတီဝင်များ                                   | ၃၄           | ၁၀ | ၄၄     | အလုပ်ချိန်များ တူညီမှုရှိကြောင်း သတိထားမိစေရန်၊ လုပ်အားပေးစွမ်းရည်ရရှိရန်။   |
| ၅။ ကျေးရွာ၏ (၅)နှစ်တိုင်းစာပေအစီစဉ်ဇယား                          | 18.1.2016 | ကျေးရွာရပ်မိရပ်ဖေ ကျေးရွာစီထောက်အဖွဲ့            | ၃၄           | ၁၀ | ၄၄     | စီမံကိန်းလမ်းညွှန်စာအုပ်ပါ အတိုင်းစံနှုန်းထားစာပေရွေးချယ်ရန်။  |



မင်္ဂလာဒုံ: အများ

ဆန်စပါး: ရွာ: ပါမူ၊ ငြိမ်းသာ၊ ငြိမ်းသာ  
 ရေဦး: မူ၊ ငြိမ်းသာ: ဒဲ  
 ရေဦး: မူ၊ ငြိမ်းသာ: ဒဲ  
 မြောက်ဦး: တံတား: ဆောက်လုပ်  
 ( ငြိမ်းသာ: တံတား )  
 ကျေး: ဆေးသစ် ဆောက်လုပ်  
 တာငြိမ်းသာ: ဆောက်လုပ် ဒဲ  
 ရွာတွင်း: လမ်း: များ: မြောက်လုပ် ( ကျွန်ုပ်တို့ )  
 အပိုက်လုပ် - ရေတွင်း: ကျေး: ငြိမ်းသာ: လမ်း  
 အပိုက်လုပ် - ရေတွင်း: ကျေး: ( ကျွန်ုပ်တို့ )  
 လုပ်ငန်းစဉ်: ရေဦး

၂၃၂၇

ပေးပို့: ပါမူ-အ  
 မင်္ဂလာဒုံ

မြောက်ဦး: ရွာ: ပါမူ  
 အပိုက်လုပ်

၁၉၇၄

ရွာသား:  
 ရွာသား: ရွာသား

ရွေးချယ်: တစ်ကောင်ကို  
 ဆန် ၀.၃၃၀၀  
 ကား: လွတ်ရာကို ရွေးချယ်  
 ဆန် စပါး: များ: ပျက်စီး: ဆုံးရှုံး

၂၀၀၇

-

ရွာချင်း: ဆက် လမ်း: များ  
 မြောက်ဦး: သည်

၁၉၃၅

ကျေး: ရွာ ပါမူ

ပုလဲတန်း: ကျေး: သား: ( ၁၃၀၀ )  
 ကျွန်ုပ်တို့ အဆင်ပြေ

၂၀၁၃ / ၂၀၁၄

ပညာရေး: ရွာ

တာပေစိတ်ဝင်စား: သူများ: အ  
 တွက် အဆင်ပြေ

၂၀၁၄

ကျေး: ရွာ ပါမူ

ဆက်တစ်ရွာလုံး: လမ်း: ပုန်း: ဆက်  
 သွယ်ရေး: ကောင်း: မှန်

၂၀၁၄

ကျေး: ရွာ ပါမူ

ရွေးချယ်: တွင်း: ကျေး: ကောင်း  
 ရွာသား: ဆုံးရှုံး: ကောင်း: ကောင်း  
 အိမ်ခြေတစ်ရာ နှင့် လှိုင်: မီး: မီး:

၂၀၁၅

ပုလဲတန်း: ရွာ / ကျေး: ရွာ ပါမူ

၂၀၁၅

မြောက်ဦး / ကျေး: ရွာ ပါမူ

# လူထုဗဟိုပြုစီမံကိန်း

## ထန်းတပင်မြို့နယ်

အုပ်စု-ရေတွင်းကုန်း

ကျေးရွာ-ရေတွင်းကုန်း

၁။ကျေးရွာစတင်ဖြစ်ပေါ်လာပုံ။ ။ယခုရေတွင်းကုန်းကျေးရွာသည် အိမ်ထောင်စုဆယ်စုဖြင့် စတင်ခဲ့ပါသည်။

လွန်ခဲ့သောနှစ်ပေါင်းတစ်ရာခန့်က

၂။ကျေးရွာစတင်ဖြစ်ပေါ်လာသော ခုနှစ်မှာ (၁၉၁၆)ခုနှစ်ဖြစ်ပါသည်။

၃။ကျေးရွာအမည်တွင်သည့်အကြောင်း။ ။ကျွန်ုပ်တို့ရေတွင်းကုန်းကျေးရွာသည် ကုန်းမြင့်ပိုင်းတွင်တည်ရှိပြီး ရေတွင်းများပေါများသဖြင့် အခြားရွာများကပင် သောက်သုံးရေများလာရောက်ခပ်ယူရသည့်အတွက် ရေတွင်းကုန်းဟု အမည်တွင်ခဲ့ကြောင်းသိရပါသည်။

၄။ကျွန်ုပ်တို့ကျေးရွာတွင် ကြုံတွေ့ရသည့်သဘာဝဘေးရန်မှာ ဆန်စပါးရှားပါးခြင်း၊ ရေကြီးနှစ်မြုပ်မှု ဖြစ်ပါသည်။ ဆန်စပါးရှားပါးမှုကို ၁၃၂၇ ခုနှစ်တွင် ကြုံတွေ့ခဲ့ရပါသည်။ ရေကြီးနှစ်မြုပ်မှုကို 1974ခုနှစ်၊ 2008ခုနှစ် တို့တွင် ကြုံတွေ့ခဲ့ရပါသည်။ဆန်စပါးများ ဆုံးရှုံးခဲ့ရပါသည်။

၅။ဖြေရှင်းသည့်နည်းလမ်းများ။ ။ကျွန်ုပ်တို့ရွာလေး၏ ၁၉၇၄ခုနှစ်ရေကြီးမှုတွင် မြို့နယ်မှတာဝန်ရှိသူများမှ ဘေးလွတ်ရာသို့ပို့ဆောင်ပေးခြင်းဖြင့်ကူညီခဲ့ပါသည်။၂၀၀၇ ခုနှစ်ရေကြီးမှုတွင်မူ ကိုယ်ထူကိုယ်ထဖြင့် ပြန်လည်ထူထောင်ခဲ့ပါသည်။

၆။ကျွန်ုပ်တို့ကျေးရွာလေးသည် ကျေးရွာလူထုလုပ်အားဖြင့် မြောက်ပိုင်းတံတားကို ၁၉၃၅ခုနှစ်တွင်လည်းကောင်း၊ စာကြည့်တိုက်ကို ၂၀၁၄ခုနှစ်တွင်လည်းကောင်း ရွာတွင်းကွန်ကရစ်လမ်းများကို ၂၀၁၄-၂၀၁၅ခုနှစ်များတွင်လည်းကောင်း၊ အလိန်လည်-ရေတွင်းကုန်း မြေသားလမ်းကို ၂၀၁၄ခုနှစ်တွင်လည်းကောင်း၊ လျှပ်စစ်မီးရရှိရေးကို ၂၀၁၅ခုနှစ်တွင် ကိုယ်ထူကိုယ်ထ လုပ်ဆောင်ကြပါသည်။

၇။ဌာနဆိုင်ရာနှင့် စီမံကိန်းအနေဖြင့် ပညာရေးဌာနမှ ၂၀၁၃ခုနှစ်တွင် ကျောင်းဆောင်သစ်ဆောက်လုပ်ပေးခဲ့ပြီး၊ လူထုဗဟိုပြုစီမံကိန်းဖြင့် အလိန်လည်-ရေတွင်းကုန်း ကွန်ကရစ်လမ်းအားခင်းခြင်း ပြုလုပ်ခဲ့ပါသည်။

၈။ကျွန်ုပ်တို့၏ကျေးရွာသည် သဘာဝဘေးရန် နှစ်စဉ်ကြုံတွေ့ရမှုမရှိပေ။ ကျေးရွာအခြေခံအဆောက်အအုံများကို တတ်အားသရွေ့ ရွာလူထုကကူညီလုပ်ဆောင်တတ်ကြသော၊ ပူးပေါင်းပါဝင်မှုအားကောင်းသော ရွာလေးတစ်ရွာဖြစ်ခဲ့ပါသည်။

ရှေ့တွင်: မုဒုံ: များ: ဥာဒေဗု

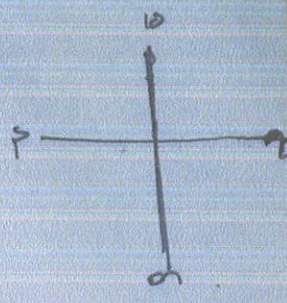

- △ - ခေတု
- △ - မုဒုံအိမ်
- - ဘုရား
- T - သီရိဗုဒ္ဓ
- ⊙ - နက္ခတ်: ဝါဒီ: ယောဂီ
- - ရှေ့တွင်: ကွန်ကရစ်လမ်း
- ||||| - ရှေ့တွင်: မြေသား: လမ်း

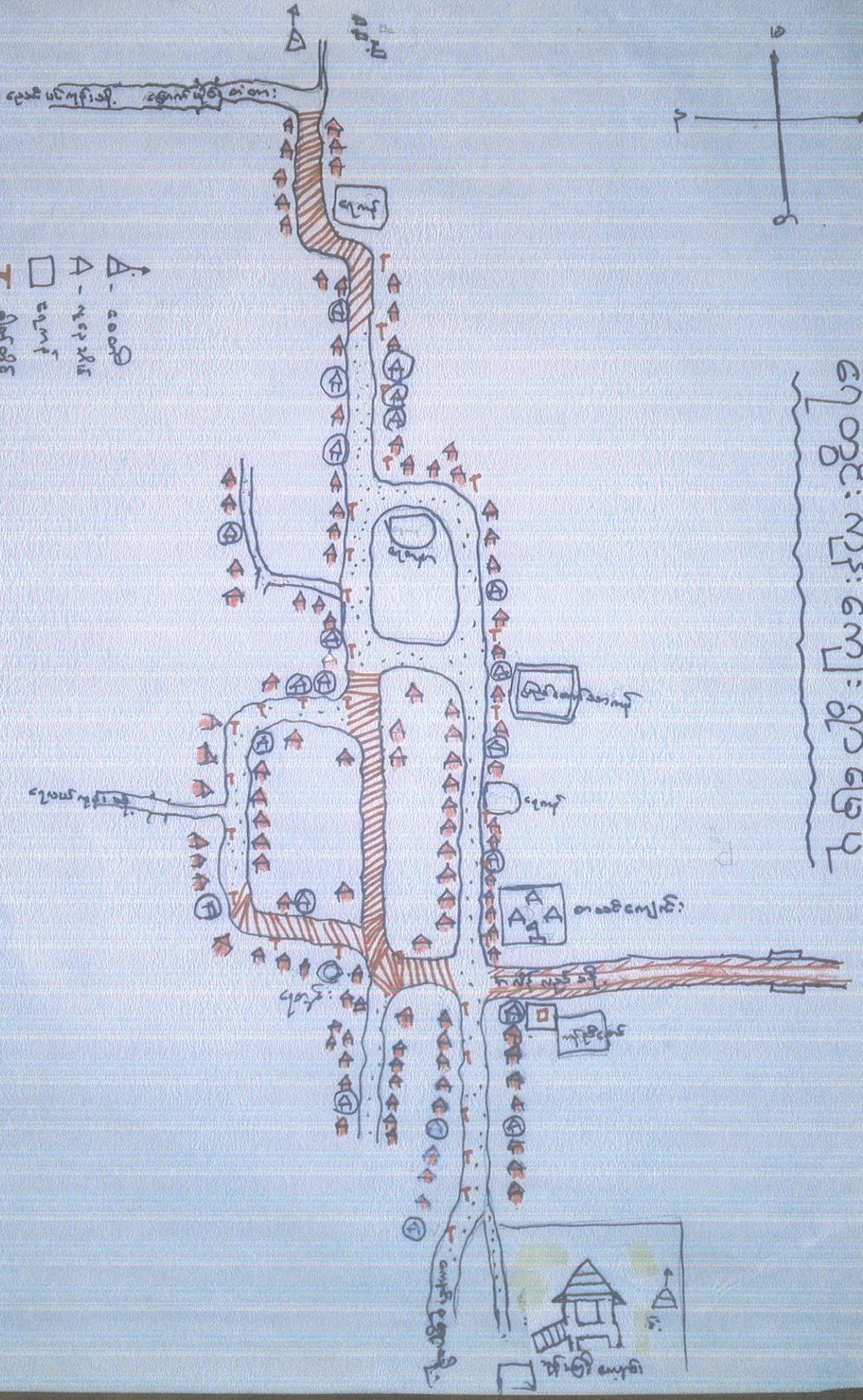

# လူထုဗဟိုပြုစီမံကိန်း

## ထန်းတပင်မြို့နယ်

အုပ်စု-ရေတွင်းကုန်း

ကျေးရွာ-ရေတွင်းကုန်း

နေ့စွဲ-၁၈.၁.၂၀၁၆

ကျား-၆၆၄

မ-၆၅၄

အိမ်ထောင်စု-၃၁၂

### ကျေးရွာအရင်းအမြစ်နှင့် လူမှုအခြေပြုပြင်ဆင်ယင်ရေးအစီအစဉ်

၁။ ကျွန်ုပ်တို့ရွာလေးသည် သဲဖြူအုပ်စု၊ အလိန်လည်အုပ်စု၊ ကျူတောအုပ်စု တို့ကိုဆက်သွားသော အချက်အချာ လမ်းကြောင်းကြီးပေါ်တွင်ရှိပါသည်။ သို့ရာတွင် ထိုရွာချင်းဆက်လမ်းများသည် မြေသားလမ်းများဖြစ်သောကြောင့် မိုးတွင်းကာလတွင် လမ်းများ ရွံ့စွက်များထသဖြင့် သွားရေးလာရေးတွင်အခက်အခဲများ ရှိပါသည်။ ကျေးရွာတွင် မူလတန်းကျောင်း၊ လျှပ်စစ်မီး၊ သောက်သုံးရေအတွက်ရေကန်များ၊ ရေတုံကင်များ ရှိသည့်အတွက် အထိုက်အလျောက် အဆင်ပြေပါသည်။ ကျေးရွာ၏ အဓိကလုပ်ငန်းမှာ စိုက်ပျိုးရေး၊ မွေးမြူရေးလုပ်ငန်း ဖြစ်ပါသည်။

၂။ ခြံ့ငုံသုံးသပ်ချက်။ ။ ထို့ကြောင့် စီးပွားရေး၊ ပညာရေး၊ ကျန်းမာရေး၊ လမ်းပန်းဆက်သွယ်ရေးအတွက် ရွာချင်းဆက်လမ်းများ ကောင်းမွန်ပါက ကျေးရွာအတွက်သာမက အခြားဆက်စပ်လျက်ရှိသော ကျေးရွာများ၊ အုပ်စုများအတွက် အကျိုးဖြစ်ထွန်းမည်ဖြစ်ပါသည်။ ဆက်သွယ်သည့်လမ်းများသည် ကွန်ကရစ်လမ်းများ ဖြစ်လာပါက ကုန်သွယ်ရေး၊ စီးပွားရေး၊ လူနေမှုအဆင့်အတန်းများ တိုးတက်ပြောင်းလဲလာမည်ဟု သုံးသပ်မိပါသည်။



# လူထုပတ်ဝန်းကျင်ထိခိုက်မှု

## ထိခိုက်မှုစာတမ်း

အုပ်စု-ရေတွင်းကုန်း

ကျေးရွာ-ရေတွင်းကုန်း

### ရာသီခွင်ပြ ပြက္ခဒိန်အပေါ်သုံးသပ်ချက်

အဓိကဝင်ငွေ။ ။စိုက်ပျိုးရေးနှင့် တစ်နိုင်တပိုင်မွေးမြူရေးမှရရှိ

အဓိကသီးနှံ ။ ။စပါး

၁။ရောဂါဖြစ်ပွားမှု။ ။ရာသီအလိုက် မိုးဦးကာလ ဝမ်းပျက်ဝမ်းလျှော၊ မိုးတွင်းကာလ အအေးမိတုပ်ကွေး၊ ဆောင်းဦးကာလ နှာစေးချောင်းဆိုး စသည့်သာမန်ဖျားနာခြင်းသာရှိပြီး ကျန်းမာရေးအတွက် အထူးတလည် အရေးမကြီးပါ။

၂။ရေရှားမှု၊ရေလိုအပ်မှု။ ။မိုးရေနှင့်တုံ့ကင်ရေများ၊ မော်တာရေတွင်းများ ကိုယ်စီရှိနေ၍ အခက်အခဲမရှိပါ။

၃။မိုးရွာသွန်းမှု။ ။တန်ခူးလမှဝါခေါင်လအတွင်း မိုးရွာသွန်းမှုများ ရှိ၍ မြေသားလမ်းပျက်စီးခြင်း၊ ဗွက်တောများဖြစ်နေပြီး သွားရေးလာရေး အလွန်ခက်ခဲပါသည်။

၄။ဝင်ငွေရရှိမှု။ ။ပျိုးနှုတ်ချိန်၊ ကောက်စိုက်ချိန်၊ စပါးရိတ်သိမ်းချိန်များတွင်သာ ဝင်ငွေအသင့်အတင့်ရှိပြီး အခြားအချိန်များတွင် ပုံမှန်မွေးမြူရေး၊ နေ့စားအလုပ်များမှ အနည်းငယ်သော ဝင်ငွေရရှိကြပါသည်။

၅။အလုပ်များသောအချိန်။ ။လက်လုပ်လက်စားများသည့်အတွက် တန်ဆောင်မုန်း၊ နတ်တော်၊ ပြာသို လများမှ အပ အခြားလများတွင် ပုံမှန်နေ့စား၊ အလုပ်များလုပ်ကိုင်ကြပါသည်။

၆။ရွှေ့ပြောင်းလုပ်သား။ ။ရွှေ့ပြောင်းလုပ်သားများမှာ အနည်းငယ်မျှသာ ရှိ၍ ရွာဝင်းကျင်ရှိ အုတ်ကျင်းများ နေ့စားအလုပ်များတွင် သွားရောက်လုပ်ကိုင်သူမျှသာရှိပါသည်။ အခြားသို့ပြောင်းရွှေ့ လုပ်ကိုင်ရန် အခွင့်အလမ်းများစွာမရှိပါ။

၇။လမ်းပန်းဆက်သွယ်ရေး။ ။မိုးရာသီတွင်လုံးဝဆက်သွယ်ရေးမကောင်းပါ။ အခြားရွာသို့ဆက်သွယ်ရာတွင် ဗွက်တော၊ရွံ့တော များမှ ဆင်းရဲခက်ခဲစွာ သွားလာရပါသည်။

၈။ခြုံငုံသုံးသပ်ချက်။ ။ရာသီခွင်ပြ ပြက္ခဒိန်(PRA Tools)ဆွေးနွေးခြင်းဖြင့် ကျေးရွာ၏ စီးပွားရေး၊ ပညာရေး၊ လူနေမှု ပုံစံများကို ထင်ရှားစွာ မြင်နိုင်ပါသည်။အဓိကပြဿနာမှာ မြို့နှင့် တာလမ်း ဝေးကွာပြီး၊ မိုးရေချိန် များသောကြောင့် လမ်းပန်းဆက်သွယ်ရေးခက်ခဲ ခြင်းဖြစ်ပါသည်။၎င်းပြဿနာများအား ဖြေရှင်းရန်မှာ

ရွာခြင်းဆက်လမ်းများဆောင်ရွက်ခြင်း၊ ကျေးရွာတွင်းရှိ ကွန်ကရစ်လမ်းများအား ခင်းပေးခြင်း၊ တာနိုင်တပိုင် အလုပ်အကိုင်များ ဖန်တီးပေးခြင်းဖြင့် ကျေးရွာဖွံ့ဖြိုးရေးအစီအစဉ်သစ်ဆီသို့ ပြောင်းလဲသွားနိုင်ပါသည်။

# အမျိုးအမည်



အမျိုးအမည်



လူထုဗဟိုပြုစီမံကိန်း  
ထန်းတပင်မြို့နယ်

အုပ်စု=ရေတွင်ကုန်း

ကျေးရွာ=ရေတွင်းကုန်း

အဖွဲ့အစည်း ချိတ်ဆက်မှုပြု မြေပုံအပေါ် သုံးသပ်ခြင်း(အမျိုးသား)

❖ ကျေးရွာတွင် ကျေးရွာအုပ်ချုပ်ရေး အဖွဲ့နှင့် ကျေးရွာလူထုများ ဖွဲ့စည်းထားသော သာရေးနာရေး ပရဟိတအဖွဲ့အစည်းများ၊ ဌာနဆိုင်ရာမှဖွဲ့စည်းပေး ထားသောအဖွဲ့အစည်းများ ရှိပါသည်။

- (၁)ကျေးရွာအုပ်ချုပ်ရေး အဖွဲ့၊
- (၂)ကျေးရွာဂေါပက အဖွဲ့၊
- (၃)ရပ်မိရပ်ဖ အဖွဲ့၊
- (၄)ကျောင်းမိဘ ဆရာအသင်း၊
- (၅)ကျောင်းအကျိုးတော်ဆောင် အဖွဲ့၊
- (၆)ကျေးရွာ စာကြည့်တိုက်အသင်း၊
- (၇)ကျေးရွာပရဟိတ လူငယ်အဖွဲ့၊
- (၈)နာရေးကူညီမှု အသင်း၊
- (၉)အမျိုးသမီးရေးရာ အဖွဲ့၊
- (၁၀)မိခင်နှင့် ကလေးစောင့်ရှောက်ရေး၊
- (၁၁)လျှပ်စစ်မီးကော်မတီ၊

ခြုံငုံသုံးသပ်ခြင်း။ ။အမျိုးသားများသည် ကျေးရွာရှိအဖွဲ့အစည်းအားလုံး လိုလိုနှင့်အလှမ်းမဝေးလှပေ။

အမျိုးသားများအား အသက်မွေးဝမ်းကြောင်းအတက်ပညာများသင်ကြားပေးခြင်း အထောက်အပံ့များပေးခြင်း တို့လုပ်ဆောင်သော အဖွဲ့အစည်းများနှင့် ချိတ်ဆက်ဆောင်ရွက် နိုင်လာပါကအမျိုးသားများ၏ ကဏ္ဍဖွံ့ဖြိုး တိုးတက်လာမည် ဟုယူဆမိပါသည်။

ပြီးပါးနားကွေး

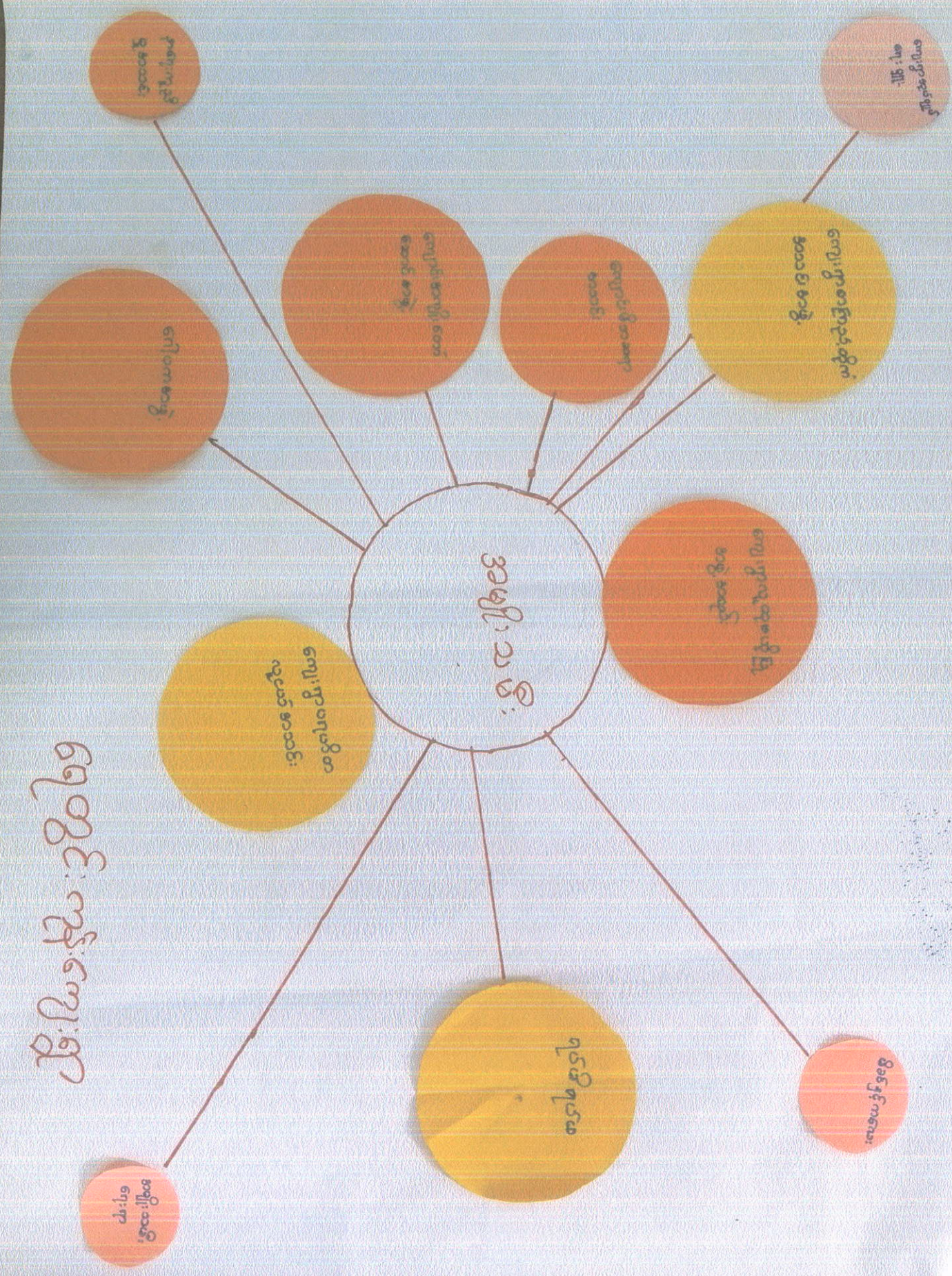

လူထုဗဟိုပြုစီမံကိန်း  
ထန်းတပင်မြို့နယ်

အုပ်စု=ရေတွင်းကုန်း

ကျေးရွာ=ရေတွင်းကုန်း

အဖွဲ့အစည်း ချိတ်ဆက်မှုပြု မြေပုံအပေါ် သုံးသပ်ခြင်း(အမျိုးသမီး)

❖ ကျေးရွာတွင် ကျေးရွာအုပ်ချုပ်ရေး အဖွဲ့နှင့် ကျေးရွာလူထုများ ဖွဲ့စည်းထားသော သာရေးနာရေး ပရဟိတအဖွဲ့အစည်းများ၊ ဌာနဆိုင်ရာမှဖွဲ့စည်းပေး ထားသောအဖွဲ့အစည်းများ ရှိပါသည်။

- (၁)ကျေးရွာအုပ်ချုပ်ရေး အဖွဲ့၊
- (၂)ကျေးရွာဂေါပက အဖွဲ့၊
- (၃)ရပ်မိရပ်ဖ အဖွဲ့၊
- (၄)ကျောင်းမိဘ ဆရာအသင်း၊
- (၅)ကျောင်းအကျိုးတော်ဆောင် အဖွဲ့၊
- (၆)ကျေးရွာ စာကြည့်တိုက်အသင်း၊
- (၇)ကျေးရွာပရဟိတ လူငယ်အဖွဲ့၊
- (၈)နာရေးကူညီမှု အသင်း၊
- (၉)အမျိုးသမီးရေးရာ အဖွဲ့၊
- (၁၀)မိခင်နှင့် ကလေးစောင့်ရှောက်ရေး၊

❖ ခြုံငုံသုံးသပ်ခြင်း။ ။အဖွဲ့အစည်းချိတ်ဆက်မှုပြု မြေပုံအရ ကျေးရွာ၏အမျိုးသမီးများသည် လူထုဗဟိုပြု စီမံကိန်းအဖွဲ့အစည်းနှင့် ပရဟိတလူငယ်အသင်းမှအပ ကျန်အဖွဲ့အစည်းများနှင့် ချိတ်ဆက်မှုနည်းပါးနေသေးသည်။ အမျိုးသမီးအတွက်သီးခြား ဖွဲ့စည်းထားသော မိခင်နှင့်ကလေး စောင့်ရှောက်ရေးအသင်းနှင့် အမျိုးသမီးရေးရာအဖွဲ့အစည်းများပင်လျှင် အမျိုးသမီးများနှင့် ဝေးကွာနေပါသည်။ ထို့ကြောင့် ကျေးရွာရှိအဖွဲ့အစည်းများအားလုံးတွင် အမျိုးသမီးများချိတ်ဆက်ပါ ဝင်လုပ်ဆောင်နိုင်လာပါက ကျေးရွာရှိအမျိုးသမီး၏အခန်းကဏ္ဍတိုးတက် လာမည်ဟုယူဆ မိပါသည်။

ပု:ပေါင်း:ပါးဝင်:ဆောင်:ရွက်:မှု

အင်္ဂါ:ပုဂံ:ပေါင်း:ဆောင်:ရွက်:မှု  
အ:ပု:ပေါင်း:ဆောင်:ရွက်:မှု

က:ပု:ပေါင်း:ဆောင်:ရွက်:မှု

ပညာ:တက်:ရွက်:မှု

လှ:ပေါင်း:ဆောင်:ရွက်:မှု

၄:ပု:ပေါင်း:ဆောင်:ရွက်:မှု

အင်္ဂါ:ပုဂံ:ပေါင်း:ဆောင်:ရွက်:မှု

၂: အလင်း:အင်္ဂါ:ပုဂံ:ပေါင်း:ဆောင်:ရွက်:မှု

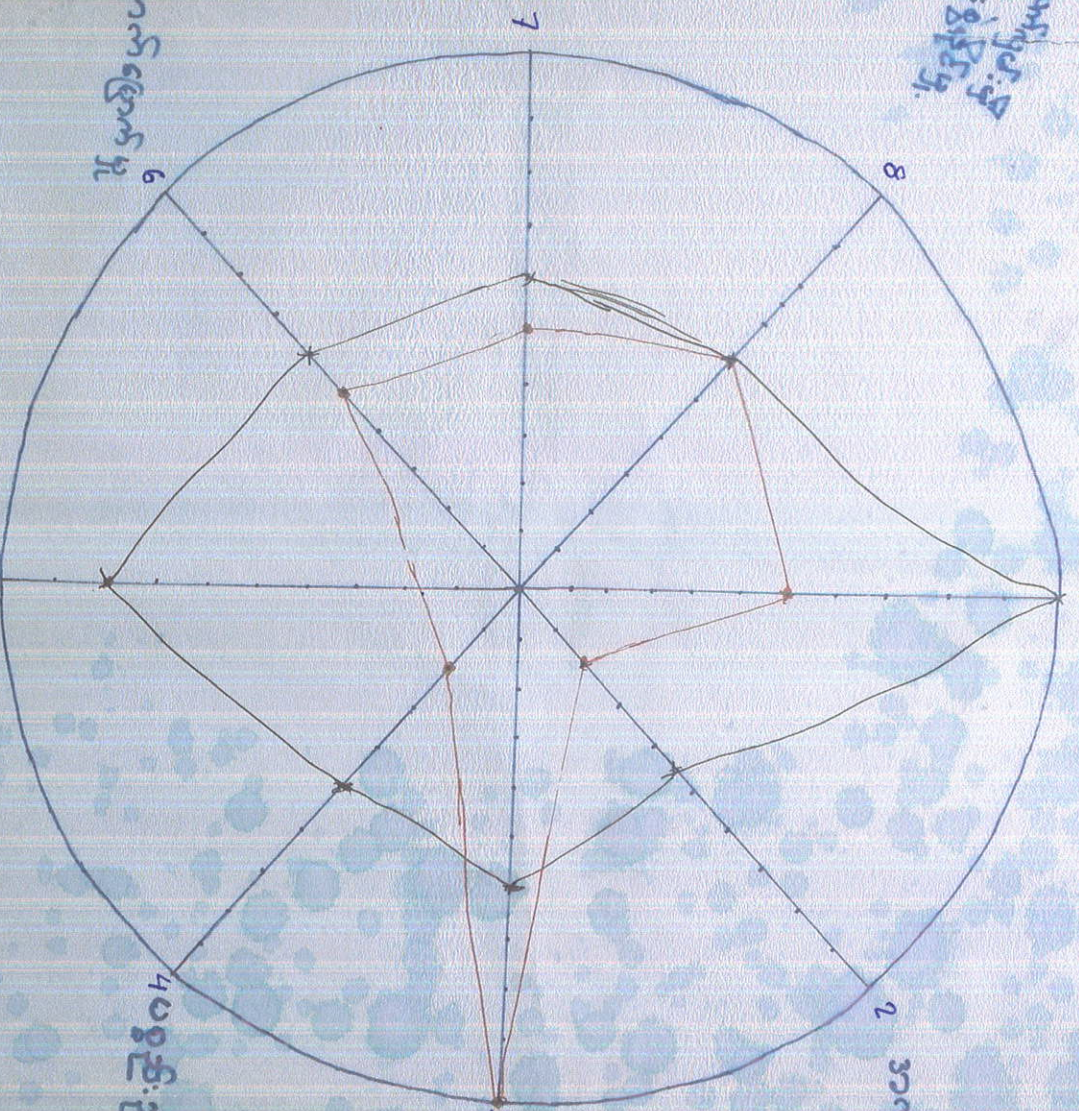

# လူထုပဟိုစီမံကိန်း

ထန်းတပင်မြို့နယ်

အုပ်စု=ရေတွင်းကုန်းကျေးရွာ=ရေတွင်းကုန်း

ကျား-မရေးရာနှိုင်းယှဉ်ပြ ပင့်ကူအိမ် အပေါ် သုံးသပ်ချက်

|      |    |   |    |   |   |   |   |   |
|------|----|---|----|---|---|---|---|---|
|      | ၁  | ၂ | ၃  | ၄ | ၅ | ၆ | ၇ | ၈ |
| ကျား | ၁၀ | ၅ | ၆  | ၅ | ၈ | ၆ | ၆ | ၆ |
| မ    | ၆  | ၂ | ၁၀ | ၂ | ၂ | ၅ | ၅ | ၆ |

ကျား-၆၆၄၊ မ-၆၅၄ အားလုံးသည် ဗမာလူမျိုးများ ဖြစ်ကြသည်။ ဒေသအလိုက် မိရိုးဖလာလယ်ယာစိုက်ပျိုးရေး၊ မွေးမြူရေးဖြင့် အသက်မွေးဝမ်းကျောင်းသည်။

၁။ပူပေါင်းပါဝင်မှု။ ။သာရေး၊ နာရေး၊ လူမှုရေးကိစ္စရပ်များတွင် အမျိုးသမီးများသည် အဓိကကျသောနေရာများတွင် တန်းတူပါဝင်ခွင့်မရရှိပေ။

၂။အလုပ်အကိုင်အခွင့်အလမ်း။ ။အခြားဝင်ငွေရရှိသောအလုပ်အကိုင်အခွင့်အလမ်းများမရှိပေ။ ကျားမတန်းတူမိမိ၏ကိုယ်ပိုင်အလုပ်များကိုလုပ်ကိုင်ကြသည်။ အမျိုးသားများသည် အချို့သောအမျိုးသားများနှင့်ဆိုင်သောလုပ်ငန်းများ(ဥပမာ-ဆိုင်ကယ် ကယ်ရီဆွဲခြင်း၊ အထမ်းအပိုးကိစ္စများ)တွင်သာအနည်းငယ်ပို၍ လုပ်ပိုင်ခွင့် များရရှိသည်။

၃။အိမ်မှုကိစ္စအပေါ်ဆောင်ရွက်မှု။ ။အမျိုးသမီးများကသာအဓိကလုပ်ဆောင်နေရသည်။ အမျိုးသားများကကူညီဆောင်ရွက်ရန် အနည်းငယ်သာလိုအပ်သည်ဟုယူဆထားကြသည်။

၄။ပစ္စည်းဥစ္စာပိုင်ဆိုင်မှု။ ။ပစ္စည်းဥစ္စာများကိုအမျိုးသားနာမည်ဖြင့်သာအသိအမှတ်ပြုကြခြင်း၊ အမျိုးသားများသည် အဓိကဝင်ငွေရှာဖွေနေကြသူများဖြစ်ခြင်းကြောင့် အမျိုးသားများသည် ပိုမိုပိုင်ဆိုင်သည်ဟုယူဆထားကြသည်။

၅။လုံခြုံမှု။ ။ဒေသအလိုက်အမျိုးသားများကလွတ်လပ်စွာအချိန်မရွေးသွားလာခွင့်ရှိသည်။ ဝေလေ့ထုံးစံအရအမျိုးသမီးငယ်များတွင် စိုးရိမ်မှုများရှိနေသည်။ အဖော်မပါလျှင် အခါမဲ့သွားလာရဲကြပေ။

၆။ပညာတတ်မြောက်မှု။ ။အမျိုးသားများသည် အိမ်ထောင်ဦးစီးဖြစ်လာမည့်အတွက် ဦးစားပေးပညာသင်ပေးကြောင်းသိရသည်။ သို့သော် အနည်းငယ်သာကွာခြားကြပါသည်။

၇။ရပ်ရေးရွာရေးတွင်ဆုံးဖြတ်ချက်ချနိုင်မှု။ ။အဓိကဆုံးဖြတ်ချက်ချရသောလုပ်ငန်းများတွင်  
အမျိုးသားများကသာဦးဆောင်လုပ်ကိုင်ကြပါသည်။ အမျိုးသမီးများသည် ဝင်ရောက်ဆွေးနွေးရန်  
အလေ့အကျင့်ကောင်းများမရှိကြသေးပေ။

၈။အရင်းအမြစ်များပေါ်လက်လှမ်းမီသုံးစွဲနိုင်မှု။ ။အမျိုးသားအမျိုးသမီးမခွဲခြားပဲအရင်းအမြစ်များအပေါ်  
တူညီစွာလက်လှမ်းမီသုံးစွဲခွင့် ရှိသည်။

၉။မြိုင်သုံးသပ်ချက်။ ။အမျိုးသမီးများအရာအားလုံးတွင် ပူးပေါင်းပါဝင်နိုင်ရန်၊ ဆုံးဖြတ်ချက်ချနိုင်ရန်၊  
ပြောဆိုရုံရုံရှိလာစေရန်အတွက် အစည်းအဝေးများတွင် အမျိုးသမီးထုများများတက်ရောက်နိုင်ရန် စည်းရုံးခြင်း၊  
အပြန်အလှန်ဆွေးနွေးလာရန် တိုက်တွန်းလှုံ့ဆော်သင့်ကြောင်း သုံးသပ်မိပါသည်။

ရေစိုင်း နန်း

ပြင်ဆင်မှုပြင် ဇယား

ရေစိုင်း နန်း

| စဉ် | အကြောင်း အရာ             | အပမာန်   | အခွန်  | စုစုပေါင်း |
|-----|--------------------------|--|--|------------|
| 1.  | ချင်းသာစား အပြင်         | လယ်ပိုင်၊ ငြိမ်းစေ့စေ့၊ မျှော်စောင့်၊<br>အပိုင်၊ ဣ-ဒွား၊ စက်၊ ထော်လက်၊<br>အိုင်ကယ် | လယ် ၅ ဧက အောက်၊<br>ရွေးအိုင်ငယ်၊ အိုင်ကယ်<br>ကယ်စိုက်၊ တင်ပါသည့် | 22         |
| 2.  | ငြေလှေ့စား အပြင်         | လူစား၊ အိုင်ကယ်၊ မျှော်စောင့်သက်<br>ကယ်၊ ရွေးအိုင်၊ လယ်ပိုင်၊                      | ရိးအိုင် သက်ကယ် စိုက်၊<br>တရားလှိုင် တရားကား၊                    | 43         |
| 3.  | ဆင်းရဲသော အပြင်          | အိမ်ရှင်၊ အိမ်၊ ရှေးစား၊ စက်ကား၊   | အခွန်ပေး၊ များ၊ ရွေး၊ နေပေး၊<br>စား                              | 5          |
| 4.  | အိုင်အေးစိုက်စိုက် အပြင် | အိမ်   |  |            |

ထိခိုက်လွယ်သော အုပ်စုများအားသုံးသပ်ခြင်း

ရေတွင်းကုန်းကျေးရွာ၏ ပိုင်ဆိုင်မှုပြုအညွှန်းဇယားအား သုံးသပ်ရာတွင် ကျေးရွာအနေဖြင့်-

၁။ပြည့်စုံသော မိသားစုတွင် လယ်ဧက ၅ဧက အထက်ပိုင်ဆိုင်သော လယ်သမားကြီးများ၊ ကုန်သည်ပွဲစားများ၊ တနိုင်တပိုင်ငါးမွေးကန် ပိုင်ဆိုင်သူများ ပါဝင်သည်။ ပျဉ်ထောင်သွပ်မိုးအိမ်ကြီးများဖြင့် နေထိုင်ပြီး ကျွဲ၊ နွား၊ စက်များ၊ ထော်လာဂျီ၊ ဆိုင်ကယ် စသည်တို့ကို ပိုင်ဆိုင်ကြသည်။ ကျေးရွာ အိမ်ထောင်စု၏ ၂၂ရာခိုင်နှုန်းရှိပါသည်။

၂။ပြေလည်သော မိသားစုများတွင် လယ်၅ဧကအောက် ပိုင်ဆိုင်သောလယ်သမားများ၊ အစိုးရလခစားဝန်ထမ်းများ၊ ဈေးဆိုင်ငယ်ပိုင်ရှင်များ၊ ဆိုင်ကယ် ကယ်ရီဆရာများ ပါဝင်သည်။ ပျဉ်ထောင်သက်ကယ်မိုးနေအိမ်များတွင် နေထိုင်ပြီး သွားရေးလာရေးအတွက် ဆိုင်ကယ်များပိုင်ဆိုင်ကြပါသည်။ ကျေးရွာအိမ်ထောင်စုပေါင်း၏ ၄၃ရာခိုင်နှုန်းရှိပါသည်။

၃။ချို့တဲ့သောမိသားစုများတွင် နေ့စားအလုပ်သမားများသာရှိပါသည်။ ဝါးအိမ်သက်ကယ်မိုး နေအိမ်များရှိပြီး တစ်နေ့လုပ် တစ်နေ့စား အလုပ်သမားများဖြစ်ကြပါသည်။ ကျေးရွာအိမ်ထောင်စုပေါင်း၏ ၃၀ရာခိုင်နှုန်းမျှရှိပါသည်။

၄။မှီခိုနေထိုင်ရသော မိသားစုများတွင် သက်ကြီးရွယ်အို၊ အဘိုးအဘွားအရွယ်များ ဖြစ်ပြီး ဆွေမျိုးများ အပေါ်တွင်သာ မှီခိုနေရပါသည်။ကျေးရွာအိမ်ထောင်စုပေါင်း၏ ၅ရာခိုင်နှုန်းမျှရှိပါသည်။

၅။ခြုံငုံသုံးသပ်ချက်။ ။စီမံကိန်းများမှ အခြေခံအဆောက်အအုံများ ထောက်ပံ့ပေးခြင်းဖြင့် ၃၀ရာခိုင်နှုန်းသောချို့တဲ့သော မိသားစုဝင်များအပေါ် အလုပ်အကိုင်အခွင့်အလမ်း အနည်းငယ်မျှ ရရှိသော်လည်း မှီခိုနေရသော သက်ကြီးရွယ်အိုများ၊ ကျန်းမာရေးချို့တဲ့သူများအတွက် အထောက်အပံ့များနှင့် ဆေးဝါးများရရှိရန် လိုအပ်နေပါသည်။ အရေးပေါ်အခြေအနေများပေါ်ပေါက်လာပါက ထိခိုက်သောလူနည်းစုများအား ဦးစားပေးဆောင်ရွက်သင့်ကြောင်း သုံးသပ်မိပါသည်။



equation

equation 1

equation 2

equation 3

equation 4

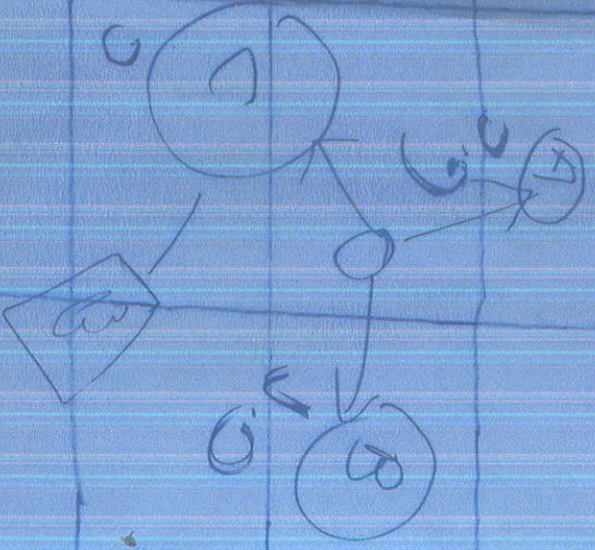

equation

equation

equation

equation

equation

equation

equation

equation

equation

equation

equation

equation

equation

equation

equation

လူထုဗဟိုပြုစီမံကိန်း

(NCDDP)

အုပ်စု = ရေတွင်းကုန်း

နေ့စွဲ-၁၈ / ၁ / ၂၀၁၆

ကျေးရွာ = ရေတွင်းကုန်း

(၂၀၁၆) ဒုတိယနှစ်မံကိန်းအတွက် ဦးစားပေးအဆင့်ဆင့်

၁။ ရွာချင်းဆက် ကုန်ကရစ်လမ်း

၂။ ချောင်းလေးရိုး တံတား

၃။ ရွာတွင်းကုန်ကရစ်လမ်း

၄။ ဆေးပေးခန်း

၅။ ရေသန့်စက် တို့ဖြစ်ကြပါသည်။

လူထုဝဟိုပြုစီမံကိန်း၊စီမံကိန်းလက်စွဲ

အပိုင်း-၃ ၂၉.၉.၂၀၁၅

ပုံစံ ၈-၃ ကျေးရွာဖွံ့ဖြိုးရေး ဦးစားပေးအစီအစဉ် (Form PC 3)

လမ်းညွှန် ချက်/အဆင့်(၃)ကျေးရွာမျှော်မှန်းချက်အစည်းအဝေးပြီးဆုံးသောအခါ ကျေးရွာစီမံကိန်း  
 မထောက်အကူပြုကော်မတီသည် လူထုစည်းရုံးရေးမှူးအကူအညီဖြင့် ဤပုံစံကိုပြည့်စုံအောင် ဖြည့်သွင်းရမည်။  
 အားလုံးသောအခက်အခဲအတားအဆီးများ၊ ဖွံ့ဖြိုးမှုဦးစားပေးအစီအစဉ်များ၊လူထုဝဟိုပြုစီမံကိန်း၏ ရန်ပုံငွေအရင်းအမြစ်နှင့်  
 မသက်ဆိုင်သည့် လုပ်ငန်းများအားလုံးကိုဖော်ပြရမည်။

လူထုစည်းရုံးရေးမှူး/ဝန်ထမ်း အမည် ဦးသန့်ဇင်  
 နေ့စွဲ ၂၈.၈.၂၀၁၆ စက်ဝန်းအား အမှတ်ခြစ်ပါ (✓) □ စက်ဝန်း(၁)  
 □စက်ဝန်း(၂) □ စက်ဝန်း(၃) □စက်ဝန်း(၄)

ပြည်နယ်/တိုင်း မြန်မာနိုင်ငံတော် မြို့နယ်၊ ကျေးရွာအုပ်စု နေပြည်တော်၊ ကျေးရွာ နေပြည်တော်  
 က. အခက်အခဲအတားအဆီးများအားဆွေးနွေးခြင်း - ယခုလက်ရှိအခြေအနေတွင်ကျေးရွာဖွံ့ဖြိုးတိုးတက်ရေးအတွက်  
 အဓိကအခက်အခဲအတားအဆီးများသည် မည်သည့်အမျိုးသား/သမီး အနည်းဆုံးအခက်အခဲ ၅ ခုစီဖော်ပြပါ။

| အမျိုးသား အဖွဲ့မှတင်ပြသောအခက်အခဲအတားအဆီးများ |                                       | အမျိုးသမီး အဖွဲ့မှတင်ပြသောအခက်အခဲအတားအဆီးများ |                                       |
|--|---------------------------------------|---|---------------------------------------|
| ၁  | လမ်းပန်းအခက်အခဲများ (ကောင်)           | ၁   | လမ်းပန်းအခက်အခဲများ (မောင်)           |
| ၂  | ရေရရှိရေး/ရေအတွက် ငွေကြေးနှင့်အခက်အခဲ | ၂   | ရေရရှိရေး/ရေအတွက် ငွေကြေးနှင့်အခက်အခဲ |
| ၃  | ရွာထဲသို့ လမ်းပန်းအခက်အခဲများ         | ၃   | အလုပ်အကိုင် အခွင့်အလမ်း ရှားပါး       |
| ၄  | အကျိုးအမြတ်အခွင့်အလမ်း မရှိခြင်း      | ၄   | အကျိုးအမြတ်အခွင့်အလမ်း မရှိခြင်း      |
| ၅  | အကျိုးအမြတ်အခွင့်အလမ်း မရှိခြင်း      | ၅   | အကျိုးအမြတ်အခွင့်အလမ်း မရှိခြင်း      |

ခ. မျှော်မှန်းခြင်း- ဤကျေးရွာဖွံ့ဖြိုးတိုးတက်ရေးအတွက်နောင်လာမည့် ( ၅ )နှစ်အားရည်ရွယ်၍ဆောင်ရွက်ရန်အတွက်  
 မည်သည့်အရာများသည်အဓိကမျှော်မှန်းချက်ဖြစ်သနည်း။

| အမျိုးသားအဖွဲ့မှတင်ပြသောမျှော်မှန်းချက်များ |                                       | အမျိုးသမီးအဖွဲ့မှတင်ပြသောမျှော်မှန်းချက်များ |                                       |
|---|---------------------------------------|--|---------------------------------------|
| ၁   | ရွာထဲသို့ လမ်းပန်း အခက်အခဲများ        | ၁  | လမ်းပန်းအခက်အခဲများ                   |
| ၂   | ရေရရှိရေး/ရေအတွက် ငွေကြေးနှင့်အခက်အခဲ | ၂  | ရေရရှိရေး/ရေအတွက် ငွေကြေးနှင့်အခက်အခဲ |
| ၃   | ရွာထဲသို့ လမ်းပန်းအခက်အခဲများ         | ၃  | အလုပ်အကိုင် အခွင့်အလမ်း ရှားပါး       |
| ၄   | အကျိုးအမြတ်အခွင့်အလမ်း မရှိခြင်း      | ၄  | အကျိုးအမြတ်အခွင့်အလမ်း မရှိခြင်း      |
| ၅   | အကျိုးအမြတ်အခွင့်အလမ်း မရှိခြင်း      | ၅  | အကျိုးအမြတ်အခွင့်အလမ်း မရှိခြင်း      |

ဂ. ဤကျေးရွာ၏ လာမည့်( ၃)နှစ်အတွက် ဦးစားပေး ဖွံ့ဖြိုးတိုးတက်မှု လုပ်ငန်း အစီအစဉ်များအားဖော်ပြပါ။  
 (လူထုဝဟိုပြုစီမံကိန်း ရန်ပုံငွေအတွက် အဆိုပြုသော အစီအစဉ်များကိုဦးစားပေး အဆင့်အလိုက်ဖော်ပြပြီး ကျန် လူထုဝဟိုပြု စီမံကိန်း  
 ရန်ပုံငွေအရင်းအမြစ်နှင့် မပတ်သက်သည့်အစီအစဉ်များလည်းဖော်ပြရန်ဖြစ်သည် )

| ကျေးရွာ/တိုင်းဦးစားပေးဖွံ့ဖြိုးတိုး<br>တက်မှု<br>လုပ်ငန်းစဉ်များ | အဆိုပြုသူ<br>(အမျိုးသားများ/<br>အမျိုးသမီးများ/<br>အမျိုးသား+အမျိုး<br>သမီး) | လူထုဝဟိုပြုစီမံကိန်းအတွက်အဆိုပြုသည်(ဦးစား<br>ပေးအဆင့်<br>အလိုက်ဖော်ပြပါ) | ခန့်မှ<br>န်း<br>ကုန်<br>ကျ<br>စရိတ် | အကျိုးခံ<br>စား<br>ခွင့်ရှိသူ<br>နံ<br>မှန်းခြေ<br>အရေ<br>အတွက် |
|--|--|--|--------------------------------------|---|
| ၁  | ရွာထဲသို့ လမ်းပန်း   | ၁  |                                      |   |



အစည်းအဝေးမှတ်တမ်း

ကျေးရွာအုပ်စု ----- ရေတွင်းကုန်း ----- ကျေးရွာ ----- ရေတွင်းကုန်း -----

ရက်စွဲ ----- 18. 1. 2016 ----- နေရာ ----- အနီးအနားကြီးကျောင်း -----

အချိန် ----- 11:30 မှ 2:00 ထိ -----

အစည်းအဝေး အမည် ----- မိမိကိန်းလုပ်ငန်း ခွဲချွေးချွယ်ခြင်း အကျဉ်းချုပ် -----

(ရွေးကောက်တင်မြှောက်ခြင်းအစည်းအဝေး၊ ဒုတိယရွာလုံးကျွတ် အစည်းအဝေးစသည်ဖြင့်)

အစည်းအဝေးတွင် ဆွေးနွေးသည် အကြောင်းအရာများ

(ဆွေးနွေးသောအကြောင်းအရာ၊ အစည်းအဝေးတွင် တင်ပြသောအကြောင်းအရာများကိုအကျဉ်းဖော်ပြရမည်၊ အစည်းအဝေးကိုလိုက်၍ ကွဲပြား နိုင်သည်။)

- ၀။ မိမိကိန်းလုပ်ငန်း ခွဲချွေးချွယ်ခြင်း အကျဉ်းချုပ်
- ၂။ အကျဉ်းချုပ်သောလုပ်ငန်းများအား လူထုစဉ်းစားပေးခြင်း
- ၃။ အကျဉ်းချုပ်သောလုပ်ငန်းများအား လူထုစဉ်းစားပေးခြင်း
- ၄။ -----
- ၅။ ကျေးရွာ၏ အကျဉ်းချုပ်နှင့် မြေပုံများအား အကျဉ်းချုပ်
- ၆။ မြေပုံ အကျဉ်းချုပ်များဖြင့် ဆွေးနွေးခြင်း
- ၇။ -----
- ၈။ အကျဉ်းချုပ်အား အကျဉ်းချုပ်သောလုပ်ငန်းများအား
- ၉။ နိုင်ငံ့အကျဉ်းချုပ် အကျဉ်းချုပ် အကျဉ်းချုပ်
- ၀၀။ -----

ဆွေးနွေးချက်

(အစည်းအဝေးတွင် ဆွေးနွေးသောအကြောင်းအရာများကိုအကျဉ်းဖော်ပြရမည်၊ အစည်းအဝေးကိုလိုက်၍ ကွဲပြားနိုင်သည်။ ဆွေးနွေးသမျှ မှတ်တမ်းတင်ရမည်။)

ဈေးနှုန်း၏ ဇီဝိကိန်းလုပ်ငန်းစဉ်များအား အစည်းအဝေးအရပ်ရပ်များ ဖွဲ့စည်း၍ ဆွေးနွေးကြည့်၍ ရရှိလာသော ဆွေးနွေးချက်များပေါ်တွင် မူတည်၍ ဆုံးဖြတ် ဆွေးနွေး ဆုံးဖြတ်ကြပါသည်။

ရရှိလာသော ဆွေးနွေးချက်များကို ခွဲခြားယှဉ်ပြုစေကာ ပေါ်တစ်က အများ၏ အလိုအာပ်ဆုံး လုပ်ငန်းစဉ်ကို ရွေးချယ်ခဲ့ပါသည်။

စာမဉ်းစားမေး - ရွာချင်းဆက်တွဲနိကရစ်လမ်း၊  
 ခုတ်ယဉ်းစားမေး - ရောင်းပေးရုံ၊ တံတား၊  
 တီတီပဉ်းစားမေး - ရွာတွင်းတွဲနိကရစ်လမ်း၊  
 စတုတ္ထ ဉ်းစားမေး - စေးမေးခန့်၊  
 ပဉ္စမ ဉ်းစားမေး - ရေသန်ဝက် စဉ်စဉ် ရွေးချယ်ဆုံးဖြတ်ကြပါသည်။

မှတ်တမ်းပြုသူ (အမည် နှင့် လက်မှတ်) ဦးသန်းဇော်  
 အတည်ပြုသူ (အမည် နှင့် လက်မှတ်) ဦးစိုးစိုင်း









လူထုထုတ်ပြန်စံနှုန်း/စီမံကိန်းလက်စွဲ

အပိုင်း-၃ ၂၉.၆.၂၀၁၅

ပုံစံ - ၀-၀၂ - အစည်းအဝေးတက်ရောက်သူများ (FORM PC 12)

လမ်းညွှန်၊ စီမံကိန်း အစည်းအဝေးအားလုံးတွင် အသုံးပြုရန် လူထုထုတ်ပြန်ရေးမှူးက စကျားရွာသို့ ကွင်းဆင်းစဉ် စစ်ဆေးမှု ပုံစံ ၂ စီမံကိန်းစက်ဝန်းအချိန်လယာပါ အစည်းအဝေးတက်ရောက်သူများစာရင်းကို ဖြည့်သွင်းရန်

စည်းရုံးရေးမှူးအမည် ဒေါ်ခင်အေး

ရက်စွဲ ၂၀၁၅ ခုနှစ် ဇူလိုင်လ ၁၅ ရက်

စီမံကိန်းစက်ဝန်းအမှတ်ဖြစ်ပါ (✓)  စက်ဝန်း(၁)  စက်ဝန်း(၂)  စက်ဝန်း(၃)  စက်ဝန်း(၄)

ပြည်နယ်/ တိုင်းဒေသကြီး မန္တလေး မြို့နယ် ကျားရွာ ကျေးရွာအုပ်စု ကျေးရွာ မြို့နယ် ကျားရွာ ကျေးရွာ

အစည်းအဝေးခေါင်းစဉ် ကျေးရွာနှင့် မြို့နယ် အစည်းအဝေး

| စဉ် | အမည်       | ကျား (N) | မ (N) | အိမ်ထောင်စုကိုယ်စားလှယ် (✓) (၁) | လူမျိုး | လက်မှတ်            |
|-----|------------|----------|-------|---------------------------------|---------|--------------------|
| ၁   | ဒေါ်ခင်အေး |          |       |                                 | မ       | <i>(Signature)</i> |
| ၂   | ဒေါ်ခင်အေး |          |       |                                 | မ       | <i>(Signature)</i> |
| ၃   | ဒေါ်ခင်အေး |          |       |                                 | မ       | <i>(Signature)</i> |
| ၄   | ဒေါ်ခင်အေး |          |       |                                 | မ       | <i>(Signature)</i> |
| ၅   | ဒေါ်ခင်အေး |          |       |                                 | မ       | <i>(Signature)</i> |
| ၆   | ဒေါ်ခင်အေး |          |       |                                 | မ       | <i>(Signature)</i> |
| ၇   | ဒေါ်ခင်အေး |          |       |                                 | မ       | <i>(Signature)</i> |
| ၈   | ဒေါ်ခင်အေး |          |       |                                 | မ       | <i>(Signature)</i> |
| ၉   | ဒေါ်ခင်အေး |          |       |                                 | မ       | <i>(Signature)</i> |
| ၁၀  | ဒေါ်ခင်အေး |          |       |                                 | မ       | <i>(Signature)</i> |
| ၁၁  | ဒေါ်ခင်အေး |          |       |                                 | မ       | <i>(Signature)</i> |
| ၁၂  | ဒေါ်ခင်အေး |          |       |                                 | မ       | <i>(Signature)</i> |
| ၁၃  | ဒေါ်ခင်အေး |          |       |                                 | မ       | <i>(Signature)</i> |
| ၁၄  | ဒေါ်ခင်အေး |          |       |                                 | မ       | <i>(Signature)</i> |
| ၁၅  | ဒေါ်ခင်အေး |          |       |                                 | မ       | <i>(Signature)</i> |
| ၁၆  | ဒေါ်ခင်အေး |          |       |                                 | မ       | <i>(Signature)</i> |
| ၁၇  | ဒေါ်ခင်အေး |          |       |                                 | မ       | <i>(Signature)</i> |
| ၁၈  | ဒေါ်ခင်အေး |          |       |                                 | မ       | <i>(Signature)</i> |
| ၁၉  | ဒေါ်ခင်အေး |          |       |                                 | မ       | <i>(Signature)</i> |
| ၂၀  | ဒေါ်ခင်အေး |          |       |                                 | မ       | <i>(Signature)</i> |

စာရင်းအကျဉ်းချုပ်

၁။ အစည်းအဝေးပြီးနောက် ရန်ပုံငွေကို အမျိုးသား/အမျိုးသမီး အိမ်ထောင်စု တစ်စုကို ကိုယ်စားပြုသူမှ ဖြည့်သွင်းရမည် အမှတ်ဖြစ်ပါ။





လူထုဗဟိုပြုစီမံကိန်းစီမံကိန်းလက်ခွဲ

အပိုင်း-၃ ၂၉-၉-၂၀၁၅

ပုံစံ ၈-၄ ကျေးရွာအုပ်စုစီမံကိန်းလုပ်ငန်းခွဲရွေးချယ်ခြင်းပုံစံ

လမ်းညွှန်များ။ ။ ကျေးရွာအုပ်စုစီမံချက်ရေးဆွဲသည့်အစည်းအဝေးတွင် ကျိပ်ခံအားလူထုစည်းရုံးရေးမှူး / လက်ထောက်နည်းပညာမှူးတို့၏ အတူအညီဖြည့်စွဲစွာ ဖြည့်သွင်းရမည်။  
 ကျိပ်ခံအားပြည့်စုံစွာဖြည့်သွင်းပြီးပါကကျေးရွာအုပ်စုပုံမှန်ကျေးရွာစီမံချက်တွင်နောက်ဆက်တွဲအဖြစ်တွဲထားရမည်။ CF မှ အချက်အလက်များကို MTS သို့ ထည့်သွင်းရမည်။  
 ကျေးရွာစည်းရုံးရေးမှူး/ဝန်ထမ်းအမည် ဦးသိန်းဇော်  
 နေရပ် ၂-၇-၇၀၁-၆ စက်ဝန်းအားအမှတ်ခြင်ပေးပါ(✓)၊ ဝတ်ဝန်း(၁) ဇာတ်ဝန်း(၂) ဝတ်ဝန်း(၃) ဝတ်ဝန်း(၄)  
 ပြည်နယ်/တိုင်း မန္တလေး မြို့နယ် တန်းတယ် ကျေးရွာအုပ်စု ကျေးတောင်ကန်

| ကျေးရွာအမည် | ဆောင်ရွက်မည့် လုပ်ငန်းများ | အထိုင်အဝတ်      | ခန့်မှန်း တိုက်ရိုက်အကျိုး ဖွဲ့စည်းပုံရိပ်များ | အဆိုပြုထင်မြင်ချက်  | ခန့်မှန်းကုန်ကျစရိတ်   |                      |                             |            | စုစုပေါင်း |
|-------------|----------------------------|-----------------|--|---|------------------------|----------------------|-----------------------------|------------|------------|
|             |                            |                 |  |   | စီမံကိန်းမှ ထည့်ဝင်မှု | ကျေးရွာမှ ထည့်ဝင်မှု | အခြားထည့်ဝင်မှု (ခေါ်ပြုပါ) | ထည့်ဝင်ငွေ |            |
| ငှက်ပျောတော | ၅၀၀၅၆<br>၅၆၆၆၆၆၆           | ၅၀' x ၅' x ၄"   | ၁၅၈<br>ယောက်                                   | <input type="checkbox"/> တျား<br><input type="checkbox"/> မ<br><input checked="" type="checkbox"/> တျား+မ | ၃၁၂၅၆                  | -                    | -                           | -          | ၃၁၂၅၆      |
| ဝန် ၉၁၉၈    | ၅၅၅၆၆၆၆<br>၆၆၆၆၆၆၆         | ၂၅၅၀' x ၆' x ၄' | -  | <input type="checkbox"/> တျား<br><input type="checkbox"/> မ<br><input checked="" type="checkbox"/> တျား+မ | ၂၀၀၅၆                  | -                    | -                           | -          | ၂၀၀၅၆      |
|             |                            |                 |  | <input type="checkbox"/> တျား<br><input type="checkbox"/> မ<br><input checked="" type="checkbox"/> တျား+မ |                        |                      |                             |            |            |
|             |                            |                 |  | <input type="checkbox"/> တျား<br><input type="checkbox"/> မ<br><input checked="" type="checkbox"/> တျား+မ |                        |                      |                             |            |            |



လူထုပုဂ္ဂိုလ်စီမံကိန်း၊ စီမံကိန်းလက်ခွဲ

အပိုင်း-၃ ၂၉.၉.၂၀၁၅

|  |  |  |   |  |  |  |
|--|--|--|---|--|--|--|
|  |  |  | <input type="checkbox"/> အမျိုးသား<br><input type="checkbox"/> အမျိုးသမီး<br><input type="checkbox"/> အမျိုးသားနှင့်<br><input type="checkbox"/> အမျိုးသမီး |  |  |  |
|--|--|--|---|--|--|--|

ရာထူး: တျေးရွာအုပ်စု စီ/ထောက်ကော်မတီ ဥက္ကဋ္ဌ

လက်မှတ်

အမည်: ခင်အောင်

ရက်စွဲ: ၂၀၂၀ ခု ဇူလိုင်လ ၂၉ ရက်

ဧည့်သည်စာရင်း အထောက်အကူပြု ဝန်ထမ်းစာရင်းစာရင်း

| ဧည့်သည်စာရင်း                                       | ရာထူး                | အမည်       | မှတ်ချက်     |
|---|----------------------|------------|--------------|
| ဧည့်သည်စာရင်း                                       | ဥက္ကဋ္ဌ              | ဦးစိုးစိုး | ၀၅-၇၅၅-၂၅၅၇၇ |
| ဧည့်သည်စာရင်း                                       | ဒုတိယ                | ဒေါ်ခင်ခင် | ၀၅-၇၅၅-၂၅၆၀၂ |
| ဝန်ထောက်<br>အထောက်အကူ                               | ဒုတိယ                | ဦးကျော်စော | ၀၅-၇၅၅-၂၅၅၇၇ |
|   | အဖွဲ့ဝင်             | ဦးစောစော   | -            |
|   | အဖွဲ့                | ဒေါ်ခင်ခင် | ၀၅-၇၅၅-၂၅၅၇၇ |
| ဝန်ထောက်<br>အထောက်အကူ                               | ဒုတိယ                | ဦးစောစော   | -            |
|   | အဖွဲ့ဝင်             | ဦးစောစော   | ၀၅-၂၅၀၀၄၀၉၆၅ |
|   | အဖွဲ့ဝင်             | ဦးစောစော   | ၀၅-၂၅၃၁၇၂၆၃၆ |
| လုပ်ငန်းများနှင့် ပြုပြင်ထိန်းသိမ်းရေး<br>အထောက်အကူ | ဒုတိယ                | ဦးစောစော   | ၀၅-၂၅၄၇၇၅၀၆၅ |
|   | အဖွဲ့ဝင်             | ဦးစောစော   | ၀၅-၇၅၆၅၃၇၆၅  |
|   | အဖွဲ့ဝင်             | ဒေါ်ခင်ခင် | ၀၅-၇၅၆၅၃၇၆၅  |
| ဧည့်သည်စာရင်း                                       | ဧည့်သည်<br>အထောက်အကူ | ဒေါ်ခင်ခင် | ၀၅-၇၅၅၀၂၂၄၅၇ |
|   | အဖွဲ့ဝင်             | ဦးစောစော   | ၀၅-၂၅၀၀၄၀၉၆၅ |
| အကြံပြု ထိန်းသိမ်းရေး                               | အဖွဲ့ဝင်             | ဦးစောစော   | ၀၅-၇၅၅၃၅၁၆၅၄ |
|   | အဖွဲ့ဝင်             | ဦးစောစော   | ၀၅-၇၅၅၀၂၂၄၅၇ |
| ဧည့်သည်စာရင်း                                       | အဖွဲ့ဝင်             | ဦးစောစော   | ၀၅-၇၅၅၀၂၂၄၅၇ |
|   | အဖွဲ့ဝင်             | ဦးစောစော   | ၀၅-၇၅၅၀၂၂၄၅၇ |

လူထုဗဟိုပြုစီမံကိန်း

ထန်းတပင်မြို့နယ်

အုပ်စု=ရေတွင်းကုန်း

ကျေးရွာ=ရေတွင်းကုန်း

အဖွဲ့လိုက်ဆွေးနွေးမှုအား ပြန်လည်ဦးဆောင်ဆွေးနွေးတင်ပြခြင်း



လူထုဗဟိုပြုစီမံကိန်း

ထန်းတပင်းမြို့နယ်

အုပ်စု=ရေတွင်းကုန်း

ကျေးရွာ=ရေတွင်းကုန်း

ကျေးရွာအခက်အခဲနှင့် မျှော်မှန်းချက်မှန်းချက်များဖော်ထုတ်ခြင်း





လူထုဗဟိုပြုစီမံကိန်း

ထန်းတပင်မြို့နယ်

အုပ်စု=ရေတွင်းကုန်း

ကျေးရွာ=ရေတွင်းကုန်း

ကျေးရွာအခက်အခဲနှင့် မျှော်မှန်းချက်များဖော်ထုတ်ခြင်း



လူထုဗဟိုပြုစီမံကိန်း

ထန်းတပင်မြို့နယ်

အုပ်စု=ရေတွင်းကုန်း

ကျေးရွာ=ရေတွင်းကုန်း

ကျေးရွာအခက်အခဲနှင့် မျှော်မှန်းချက်များဖော်ထုတ်ခြင်း



စီမံကိန်းမိတ်ဆက်အစည်းအဝေး

