

ပြည်ထောင်စုသမ္မတမြန်မာနိုင်ငံတော်အစိုးရ  
စိုက်ပျိုးရေး၊ မွေးမြူရေးနှင့် ဆည်မြောင်းဝန်ကြီးဌာန  
ကျေးလက်ဒေသဖွံ့ဖြိုးတိုးတက်ရေး ဦးစီးဌာန  
ထန်းတပင်မြို့နယ်၊ ရန်ကုန်တိုင်းဒေသကြီး



လူထုတိုက်ပြုစီမံကိန်း

National Community Driven Development Project

(NCDDP)



ကျေးရွာဖွံ့ဖြိုးရေးအစီအစဉ်  
Village Development Plan (VDP)  
ရေတွင်းကုန်းအုပ်စု - ဝန်လိုသိုက်ကျေးရွာ

၂၀၁၆ ခုနှစ်

ထန်းတပင်မြို့နယ်

လူထုဗဟိုပြုစီမံကိန်း

ရေတွင်ကုန်းအုပ်စု

ထန်းတပင်မြို့နယ်

ပန်လိုသိုက်ကျေးရွာ

စဉ်။	အကြောင်းအရာ	မာတိကာ	စာမျက်နှာ
------	-------------	--------	-----------

၁။ ထန်းတပင်မြို့နယ်မြေပုံ

၂။ ကျေးရွာအချက်အလက်(ပုံစံ -၈ ၁)

၃။ ကျေးရွာသမိုင်းကြောင်း

၄။ ကျေးရွာသမိုင်းကြောင်းအပေါ် သုံးသပ်ချက်

၅။ အရင်းမြစ်နှင့် လူမှုအခြေပြမြေပုံ

၆။ အရင်းမြစ်နှင့် လူမှုအခြေပြမြေပုံ အပေါ် သုံးသပ်ချက်

၇။ ရာသီချိန်ပြ ပြက္ခဒိန်

၈။ ရာသီချိန်ပြ ပြက္ခဒိန် အပေါ် သုံးသပ်ချက်

၉။ ကျား-မရေးရာနှိုင်းယှဉ်မှုပြ ပင့်ကူအိမ်

၁၀။ ကျား-မရေးရာနှိုင်းယှဉ်မှုပြ ပင့်ကူအိမ်အပေါ် သုံးသပ်ချက်

၁၁။ ကျေးရွာဖွံ့ဖြိုးရေး ဦးစားပေးအစဉ်(ပုံစံ-၈ ၃)

၁၂။ အစည်းအဝေး မှတ်တမ်း

၁၃။ အစည်းအဝေးတက်ရောက်သူစာရင်း

၁၄။ ကျေးရွာအုပ်စု ဖွံ့ဖြိုးရေးစီမံကိန်းများ ရွေးချယ်ခြင်းပုံစံ (ပုံစံ - ၈ ၄)

၁၅။ ကော်မတီဝင်များစာရင်း

၁၆။ ကျေးရွာဖွံ့ဖြိုးရေးအစီအစဉ် အရည်အသွေးစစ်ဆေးခြင်း

၁၇။ မှတ်တမ်းမာတ်ပုံ

ထန်းတပင်မြို့နယ် ကျေးလက်အခြေပြမြေပုံ

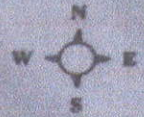

ထန်းတပင်မြို့နယ်၊  
ရန်ကုန်မြောက်ပိုင်းခရိုင်၊  
ရန်ကုန်တိုင်းဒေသကြီး



- ရည်ညွှန်းချက်**
- ၄' အကျယ်လွန်ကနစ်လမ်းခြင်း
  - ကျွန်းကရုန်ဘိလမ်း
  - ကျွန်းကရုန်လမ်း
  - ကမ္ဘာ့လမ်း
  - မြို့သားလမ်း
  - အုတ်နံနံသစ်သားတဲတော

လူထုဗဟိုပြုစီမံကိန်း

ထန်းတပင်မြို့နယ်

ရေတွင်းကုန်းကျေးရွာအုပ်စုမြေပုံ

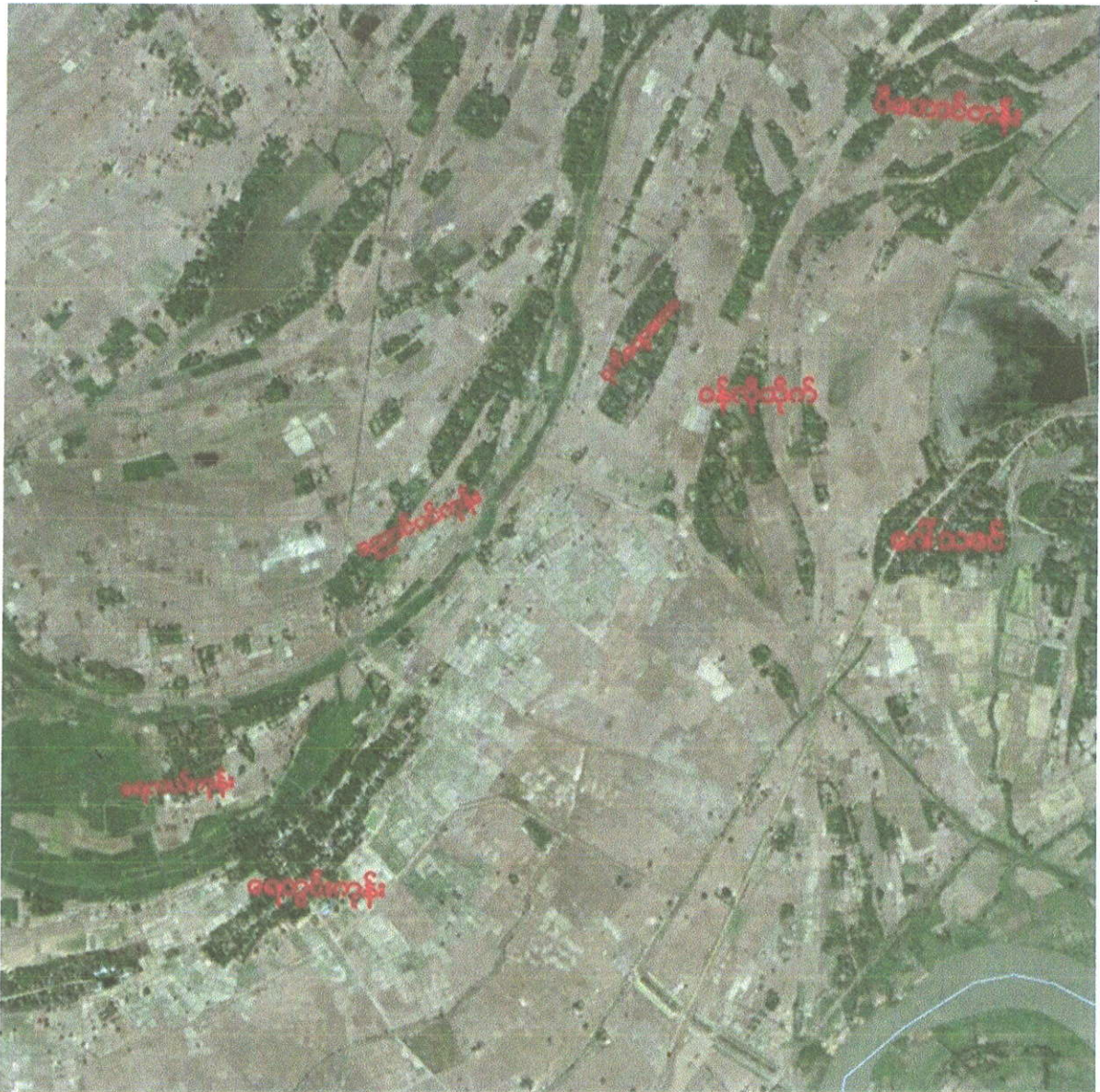



လူထုဗဟိုပြုစီမံကိန်းစီမံကိန်းလက်စွဲ

အပိုင်း-၃ ၂၉.၉.၂၀၁၅

ပုံစံစ-၁ ကျေးရွာအခြေခံအချက်အလက်များ (Form PC 1)

လမ်းညွှန်ချက်/ ကျေးရွာတစ်ရွာသို့ ပထမဆုံး ပိတ်ဆက်ခရီးသွားရောက်သောအခါ လူထုစည်းရုံးရေးမှူးသည် ကျေးရွာခေါင်းဆောင်များအားကျေးရွာအချက်အလက်များကိုပေဋ္ဌာရပ်ခံပြုတောင်းခံရသည်။ ဤအချက်အလက်များကိုစီမံကိန်းပိတ်ဆက်ပေးစဉ်ပေးပို့ပေးတောင်းခံရသည်။ စီမံကိန်းပိတ်ဆက်အစည်းဝေးတွင် လူထုစည်းရုံးရေးမှူးသည် ဤအချက်အလက်များအားစစ်ဆေးပြီးမှန်တန်ဖောက်ပြန်လုပ်ရမည်။ ပြီးနောက်တွင် လူထုစည်းရုံးရေးမှူးမှ သတင်းအချက်အလက်ထံသို့ Tablets မှတစ်ဆင့်ဖြည့်လွှင်းရမည်။

ကျေးရွာအုပ်ချုပ်ရေးမှူးမည်  ကျေးရွာအုပ်ချုပ်ရေးမှူး၏ဖုန်းနံပါတ်  လူထုစည်းရုံးရေးမှူး၏အမည်

ပြည်နယ်/တိုင်းဒေသကြီး  ပြည်နယ်  ကျေးရွာအုပ်စု  ကျေးရွာ

တ. လူဦးရေ လူမျိုးစု	စီမံကိန်းစဉ်အတွက် အခြေခံအချက်အလက်	ကိုးကွယ်သည့်ဘာသာ	အိမ်ထောင်စုအရေအတွက်
လူမျိုးစု (၁)		ဘာသာ(၁)	၂၂
လူမျိုးစု (၂)		ဘာသာ(၂)	၅
လူမျိုးစု(၃)		ဘာသာ(၃)	၁၀

လူဦးရေ	အမျိုးသား(အရေအတွက်)	အမျိုးသမီး(အရေအတွက်)
အိမ်ထောင်စုဦးစီး	၉၆	၁၅
	၁၂	၂

(၁) လက်လှမ်းမီအသုံးပြုနိုင်သည့်အဆောက်အဦများ

စာသင်ကျောင်း	အမှတ် ခြံစံပါ	ကျန်းမာရေး	အမှတ် ခြံစံပါ	ဘာသာရေးအဆောက်အဦ	အမှတ် ခြံစံပါ
အထက်တန်းကျောင်း	<input type="checkbox"/>	ဆေးရုံ	<input type="checkbox"/>	စေတီ	<input type="checkbox"/>
အလယ်တန်းကျောင်း	<input type="checkbox"/>	ကျန်းမာရေးဌာန	<input type="checkbox"/>	ဘုန်းကြီးကျောင်း	<input type="checkbox"/>
မူလတန်းကျောင်း	<input type="checkbox"/>	ကျန်းမာရေးဌာနခွဲ	<input type="checkbox"/>	ဟိန္ဒူဘုရားကျောင်း	<input type="checkbox"/>
ပူကြီးကျောင်း	<input type="checkbox"/>	ဆေးပေးခန်း	<input type="checkbox"/>	ခရစ်ယာန်ကျောင်း	<input type="checkbox"/>
အခြား	<input type="checkbox"/>	အခြား	<input type="checkbox"/>	ဗလီ	<input type="checkbox"/>
				အခြား	<input type="checkbox"/>
မှတ်ချက်		မှတ်ချက်		မှတ်ချက်	

(၂) ကျွမ်းကျင်သူများမှတ်တမ်း ၊ ကျေးရွာတွင်နေထိုင်သော သို့မဟုတ် တခြားရွာမှလာရောက်သော ကျွမ်းကျင်သူများ

	(၁) စာသင်ကျောင်း		(၂) ကျန်းမာရေး		(၃) လက်မှုပညာရှင်		
	ရွာတွင်နေထိုင်သူ	အခြားရွာမှလာသူ	ရွာတွင်နေထိုင်သူ	အခြားရွာမှလာသူ		ရွာတွင်နေထိုင်သူ	အခြားရွာမှလာသူ
ဆရာဝန်	<input type="checkbox"/>	<input type="checkbox"/>	<input type="checkbox"/>	<input type="checkbox"/>	လက်သမား	<input type="checkbox"/>	<input type="checkbox"/>
လက်ထောက်	<input type="checkbox"/>	<input type="checkbox"/>	<input type="checkbox"/>	<input type="checkbox"/>	ဝန်းရံ		<input type="checkbox"/>



၄။ လူထုပူးပေါင်းပါဝင်သော လူမှုဆန်းစစ်ခြင်းနှင့် အကဲဖြတ်ခြင်း လုပ်ငန်းစဉ်များ  
(PRA/PSA) အကျဉ်းချုပ်

အကြောင်းအရာ	ရက်စွဲ	ဦးတည်အုပ်စု	ခေတ်ရောက်သူ		အဓိကတွေ့ရေ့ရောက်များ
			ကျား	မ	
၁။ ကျေးရွာလူမှုရေးပြမြေပုံ/သယ်ယာပို့ဆောင်ရေးပြမြေပုံ (Social Map/ Resource Map)	26.1.2016	ရပ်မိရပ်ဖွဲ့အဖွဲ့အစည်းများ	၅	၃	ကျေးရွာ၏ လက်ရှိလူမှုရေး၊ သဘာဝသယံဇာတများ၊ ကျေးရွာတွင်းရှိ အခြေခံလူမှု အထောက်အပံ့များ။
၂။ ရာသီဥတုပြောင်းလဲမှု (Seasonal Calendar)	26.1.2016	ကော်မတီဝင်များ အမျိုးသမီးအုပ်စု၊ အမျိုးသားအုပ်စု	၄	၂	ရာသီဥတု၊ စိုက်ပျိုးရေး၊ နေ့စားအခြေအနေ၊ ပွဲတော်များ၊ အဓိက အသက်မွေးဝမ်းကြောင်း။
၃။ ပင့်ကူအိမ်ကွန်ယက်ပုံနှိပ်ခြင်း (Spider Web)	26.1.2016	အမျိုးသားများအမျိုးသမီးများ	၅	၅	အမျိုးသမီးများနှင့် အမျိုးသားများ ကြား တန်းတူအခွင့်အရေးရှိမှု၊ မရှိသည့် အကြောင်းအရင်းများ။
၄။ ကျေးရွာသမိုင်းကြောင်း (Village Historical)	26.1.2016	ကျေးရွာရပ်မိရပ်ဖွဲ့အဖွဲ့၊ ကျေးရွာစီထောက်အဖွဲ့	၈	၄	ကျေးရွာတွင် ကြုံတွေ့ခဲ့ဖူးသော သဘာဝဘေးအန္တရာယ်များနှင့် ဖြေရှင်းခဲ့ပုံများ၊ လူထုမှ မိမိတို့ အင်အားဖြင့် လုပ်ဆောင်ခဲ့သော ကျေးရွာဖွံ့ဖြိုးရေးများ။
၅။ ဦးစားပေးအဆင့် သတ်မှတ်ခြင်း	26.1.2016	ကော်မတီဝင်များ	၂၀	၃၃	အလုပ်ချိန်များ တူညီမှုရှိကြောင်း သတိထားမိစေရန်၊ လုပ်အားခတန်းတူ ရရှိနိုင်ရန်။
၆။ ကျေးရွာ၏ (၅)နှစ်စာဦးစားပေးအစီစဉ်ပြဇယား	26.1.2016	ကျေးရွာရပ်မိရပ်ဖွဲ့အဖွဲ့၊ ကျေးရွာစီထောက်အဖွဲ့	၂၀	၃၃	စီမံကိန်းလမ်းညွှန်စာအုပ်ပါအတိုင်း စံနှုန်းထားဦးစားပေးရွေးချယ်ရန်။

၉၃၉

အကြောင်းအရာ

အပေါင်းစီမံမှု

အကျိုးဆက်ဆောင်မှု

၁၀၆၆

ဝန်ထုပ်ထုပ်ပေးပြီး စတင်တင်ဆက်

အိမ်ထောင်စု(၃)စု

ရွာတည်နေရာ၏ သစ်တောပေါ်တွင်  
ဝန်ထုပ်ထုပ်အသုံးပြုမှုအား  
ဝန်ထုပ်ထုပ်ရွာပေးခဲ့ပါသည်။

၁၉၈၈

ဝန်ထုပ်ပေးပြီးတွင် ရွာပေးအရာ

၁၉၆၂

ရွေးကောက်ပွဲအား အားပေး

၁၉၅၅

ရွေးကောက်ပွဲအား

ရွေးကောက်ပွဲ  
အားပေးမှု

၁၀၈၅

ရွေးကောက်ပွဲအား / စတင်တင်ဆက်

ရွေးကောက်ပွဲ /

အိမ်ထောင်စု(၁၀) အိမ်ထောင်၊ ယိုးဒယား  
ရွာ၊ အားပေးမှု၊ ရွေးကောက်ပွဲအား  
ပေးခဲ့ပါသည်။



လူထုပဟိုပြုစီမံကိန်း (ထန်းတပင်မြို့နယ်)

ကျေးရွာအုပ်စု . . . . . ရေတွင်းကုန်း

ကျေးရွာ . . . . . ဝန်လိုသိုက်

နေ့စွဲ . . . . . ၂၃.၁၂.၂၀၁၆

**ကျေးရွာသမိုင်းကြောင်းအပေါ်သုံးသပ်ခြင်း**

ဝန်လိုသိုက်ကျေးရွာကို(၁၈၆၆)ခုနှစ်ကအိမ်ထောင်စု(၃)ခုဖြစ် စတင်တည်ထောင်ခဲ့သည်။ရွာတည်နေရာ၏အပေါ်တွင်ဝန်လိုငှက်အသိုက်များရှိသောကြောင့် ကာလကြာရှည်လာသည်နှင့် အမျှဝန်လိုသိုက်ဟုအမည်တွင်ရခြင်းဖြစ်သည်။(၁၉၈၈)ခုနှစ်နောက်ပိုင်းတွင်ရွာတွင်လူနေနည်းလာခဲ့သည်။(၁၉၈၅)ခုနှစ်တွင်ရေကြီးနှစ်မြစ်မှုဖြစ်ပွားခဲ့သည်။ကိုယ်ထူကိုယ်ထဆောင်ရွက်ခဲ့ရသည်။ဆန်စပါးနှင့် ကျွဲနွားတိရိစ္ဆာန်များသေကြေပျက်ဆီးခဲ့ရသည်။(၁၉၆၂)ခုနှစ်တွင်မြေသားလမ်းကိုဖောက်လုပ်ခဲ့ပါသည်။(၂၀၁၅)ခုနှစ်တွင်ကျေးလက်ဌာနမှဆိုလာပြားများနှင့် စက်ရေတွင်းတူးဖော်ပေးခဲ့ပါသည်။

ခြုံငုံသုံးသပ်ချက် . . . . .

ဝန်လိုသိုက်ကျေးရွာလေးသည်သဘာဝဘေးအန္တရာယ်အတွက်စိုးရိမ်ဖွယ်မရှိပါ။ကျေးရွာသည်စိုက်ပျိုးရေးမွေးမြူရေးကောင်းစွာမလုပ်နိုင်ခြင်း၊အခြားဝင်ငွေရလုပ်ငန်းမရှိခြင်းတို့ကြောင့် တဖြည်းကဖြည်းလူနေနည်းလာသည်သည်ကိုတွေ့ရပါသည်။သို့ပါ၍စိုက်ပျိုးရေးအတွက်ရေရရှိရန်နည်းပညာနှင့် အထောက်အပံ့များရှိလာပါကလူထုဝင်ငွေတိုးတက်လာပြီးပြန်လည်ဖွံ့ဖြိုးလာမည်ဟုသုံးသပ်မိပါသည်။

လူထုဗဟိုပြုစီမံကိန်း

ထန်းတပင်မြို့နယ်

အုပ်စု = ရေတွင်းကုန်း

ကျေးရွာ = ဝန်လိုသိုက်

ကျေးရွာအရင်းမြစ်နှင့် လူမှုအခြေပြုမြေပုံ

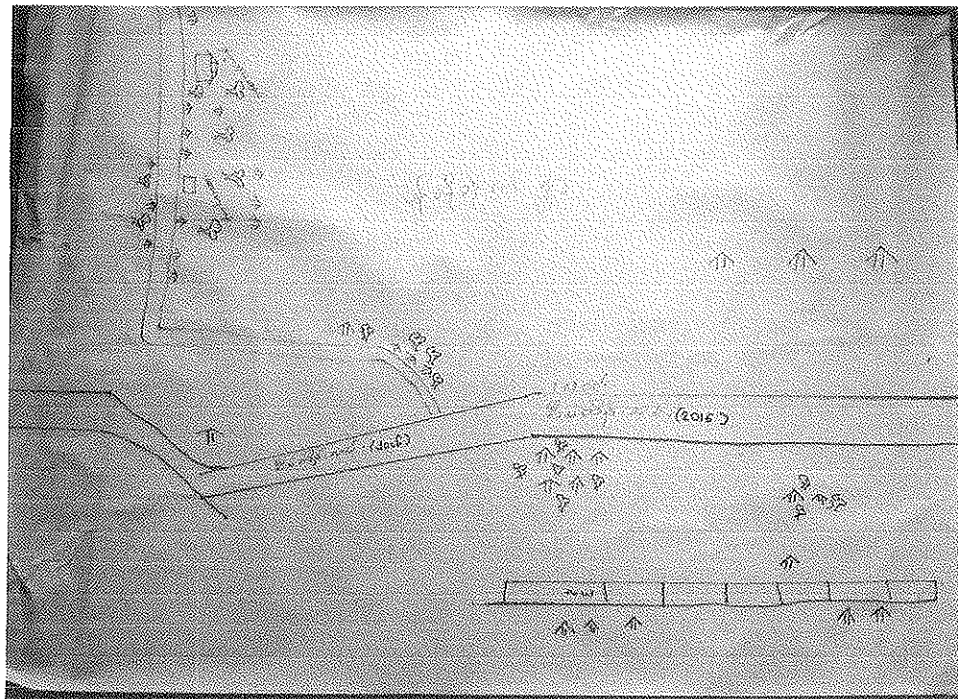

လူထုဗဟိုပြုစီမံကိန်း

ရေတွင်ကုန်းအုပ်စု

ထန်းတပင်မြို့နယ်

ဝန်လိုသိုက်ကျေးရွာ

ကျေးရွာအရင်းမြစ်နှင့် လူမှုအခြေပြုမြေပုံ

ဝန်လိုသိုက်ကျေးရွာသည် ဆက်သွယ်ရေးလမ်းများနှင့် ဝေးလံသောအတွင်းပိုင်းတွင် တည်ရှိပါသည်။ ကျေးရွာတွင်အိမ်ထောင်စုပေါင်း (၃၇)ခန့်ဖြင့်စုပေါင်းနေထိုင်ကြပါသည်။ အမျိုးသားဦးစီးသောအိမ်ထောင်စုပေါင်း(၃၅)စု၊ အမျိုးသမီးဦးစီးသောအိမ်ထောင်စုပေါင်း(၂)စု ရှိပါသည်။ လယ်ယာစိုက်ပျိုးရေးနှင့် တနိုင်တပိုင်မွေးမြူရေးကို အဓိကအသက်မွေးကြပါသည်။

ဝန်လိုသိုက်ကျေးရွာတွင် ဖွံ့ဖြိုးရေးခြေခံအဆောက်အအုံ ဟု၍မရှိသောကြောင့် ပညာရေး၊ ကျန်းမာရေး၊ ဈေးရောင်းဈေးဝယ်ကိစ္စအာလုံးတွင် အခြားကျေးရွာများကို အားကိုးနေရပါသည်။ ကျေးရွာတွင် အခြားရေးရွာသို့ဆက်သွယ်လမ်းဟူ၍ မရှိပေ။ လယ်ကန်သင်းများကသာ သွားလာနေရပါသည်။

မြိုင်သုံးသပ်ချက်။ ။ကျေးရွာတွင်ဆက်သွယ်ရေးလမ်းကောင်းလာပါက ကျေးရွာတွင် ကလေးသူငယ်များ ၏ပညာသင်ကြားရေး၊ ကုန်သွယ်ရေး၊ ကျန်းမာရေးအတွက် ဆေးဝါးများအခြားသို့ သွားရောက်ကုသရေးတို့တွင်အဆင်ပြေလာမည်ဟု ယူဆမိပါသည်။





လူထုဗဟိုပြုစီမံကိန်း

ထန်းတပင်မြို့နယ်

အုပ်စု=ရေတွင်ကုန်း

ကျေးရွာ=ဝန်လိုသိုက်

ကျား-မရေးရာ နိုင်းယဉ်ပြပင့်ကုအိမ်

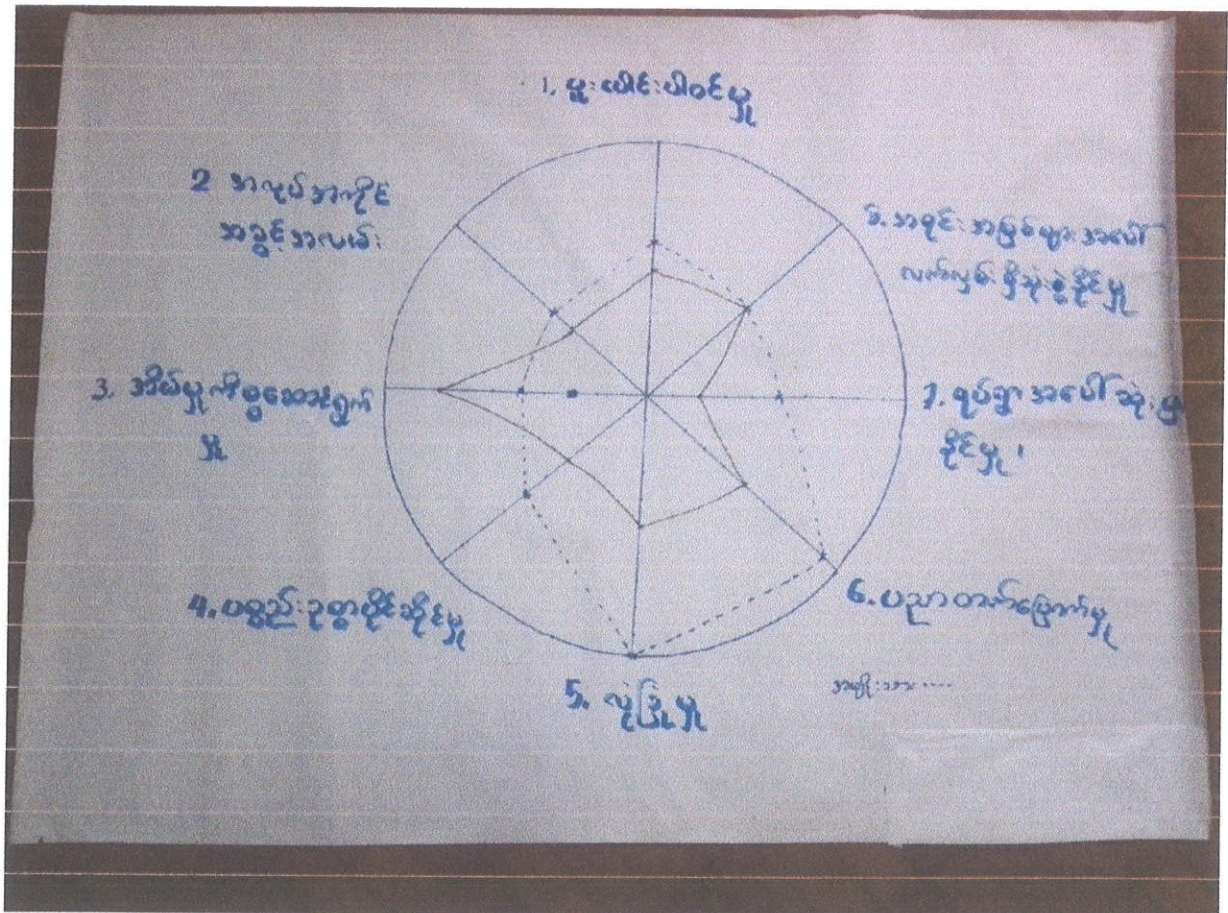

လူထုဗဟိုပြုစီမံကိန်း

တန်းတပ်မြို့နယ်

အုပ်စု=ရေတွင်းကုန်း

ကျေးရွာ=ဝန်လိုသိုက်

ကျား-မရေးရာနှိုင်းယှဉ်ပြ ပင့်ကူအိမ် အပေါ်သုံးသပ်ခြင်း

	1	2	3	4	5	6	7	8
ကျား	6	6	5	5	10	9	6	5
မ	5	5	8	7	6	5	3	5

ကျား-(၉၆)ယောက်၊ မ-(၈၇)ယောက် အားလုံးသည် ဗမာလူမျိုးများဖြစ်ကြပါသည်။ လယ်ယာစိုက်ပျိုးရေးနှင့် တပိုင်တနိုင်မွေးမြူရေး ကိုအဓိကလုပ်ကိုင် ကြပါသည်။

(၁)ပူးပေါင်းပါဝင်မှု။ ။အမျိုးသမီးများပူးပေါင်းပါဝင် နိုင်မှုအားနည်းနေသေးကြောင်းတွေ့ရသည်။

(၂)အလုပ်အကိုင်အခွင့်အလမ်း။ ။အခြားဝင်ငွေရရှိသော အလုပ်အကိုင်အခွင့်အလမ်း မရှိပေ။ ကျား-မ တန်းတူ မိမိတို့၏ကိုယ်ပိုင်အလုပ်များကို တပိုင်တနိုင်လုပ်ကိုင်ကြသည်။

(၃)အိမ်မှုကိစ္စအပေါ်ဆောင်ရွက်မှု။ ။အမျိုးသမီးများကသာ အဓိကလုပ်ဆောင်နေကြရသည်။ အမျိုးသား များအနည်းငယ်သာ ကူညီရန်လိုအပ် သည်ဟုယူဆထားကြပါသည်။

(၄)ပစ္စည်းသစ္စာပိုင်ဆိုင်မှု။ ။အမျိုးသားများအိမ်ထောင်ဦးစီး ဖြစ်၍ပိုမိုပိုင်ဆိုင် ခွင့်ရှိသည်ဟုယူ ဆထားကြသည်။

(၅)လုံခြုံမှု။ ။ဒေသအလိုက်အမျိုးသားများက လွတ်လပ်စွာ အချိန်မရွေးသွားလာ နိုင်ကြသည်။ ဓလေ့ထုံးစံများအရ အမျိုးသမီးငယ်များတွင် စိုးရိမ်မှုများရှိနေပေသည်။

(၆)ပညာတတ်မြောက်။ ။ကျား-မ တန်းတူပင်ပညာရေးတွင်အားနည်းနေကြောင်း တွေ့ရပါသည်။

(၇)ရပ်ရေးရွာရေးအပေါ် ဆုံးဖြတ်နိုင်မှု။ ။အရေးပါတ်စွာများတွင်အမျိုးသား များကသာပိုမို ဆုံးဖြတ်နိုင်ကြောင်း သိရပါသည်။

(၈)အရင်းအမြစ်များအပေါ်လက်လှမ်းမီသုံးစွဲနိုင်မှု။ ။ကျေးရွာရှိအရင်းအမြစ်များ ကျား-မတန်းတူ လက်လှမ်းမီသုံးစွဲနိုင်ကြောင်းတွေ့ရပါသည်။

ခြုံငုံသုံးသပ်ခြင်း။ ။ကျား-မရေးရာနှိုင်းယှဉ်ပြပင့်ကူအိမ် အရ အမျိုးသမီးသည် အိမ်မှုကိစ္စများနှင့် လုံးပန်း နေရသည့် အတွက်အခြားကိစ္စများ နောက်ကျနေကြောင်း တွေ့ရပါသည်။ ထို့ကြောင့် အမျိုး သား များ မှ ပူး

ပေါင်းကူညီဆောင်ရွက်လာကြပါက အမျိုးသမီးများ၏  
တွင်ပိုမိုအောင်မြင်စွာ လုပ်ဆောင်နိုင်မည် ဟုသုံးသပ်မိပါသည်။

ကဏ္ဍတိုးတက်လာယုံမက

ရပ်ရွာရေး



၁၈၈၈

<p>၁၈၈၈</p>	<p>၁၈၈၈</p>	<p>၁၈၈၈</p>	<p>၁၈၈၈</p>	<p>၁၈၈၈</p>	<p>၁၈၈၈</p>
<p>၁၈၈၈</p>	<p>၁၈၈၈</p>	<p>၁၈၈၈</p>	<p>၁၈၈၈</p>	<p>၁၈၈၈</p>	<p>၁၈၈၈</p>
<p>၁၈၈၈</p>	<p>၁၈၈၈</p>	<p>၁၈၈၈</p>	<p>၁၈၈၈</p>	<p>၁၈၈၈</p>	<p>၁၈၈၈</p>
<p>၁၈၈၈</p>	<p>၁၈၈၈</p>	<p>၁၈၈၈</p>	<p>၁၈၈၈</p>	<p>၁၈၈၈</p>	<p>၁၈၈၈</p>
<p>၁၈၈၈</p>	<p>၁၈၈၈</p>	<p>၁၈၈၈</p>	<p>၁၈၈၈</p>	<p>၁၈၈၈</p>	<p>၁၈၈၈</p>
<p>၁၈၈၈</p>	<p>၁၈၈၈</p>	<p>၁၈၈၈</p>	<p>၁၈၈၈</p>	<p>၁၈၈၈</p>	<p>၁၈၈၈</p>

လူထုဗဟိုပြုစီမံကိန်း  
ထန်းတပင်မြို့နယ်

အုပ်စု=ရေတွင်ကုန်း

ကျေးရွာ=ဝန်လိုသိုက်

(၂၀၁၆)ခုနှစ် ဒုတိယနှစ်စီမံကိန်း ဦးစားပေးအစီအစဉ်

၁။ရွာချင်းဆက်လမ်း၊

၂။လျှပ်စစ်မီး၊

၃။စက်ရေတွင်း၊

၄။ဆေးပေးခန်း တို့ဖြစ်ပါသည်။



လူထုဗဟိုပြုစီမံကိန်းစီမံကိန်းလက်စွဲ

အပိုင်း-၃ ၂၉.၉.၂၀၁၅

၂	လှူဒါန်းစာတမ်း	ကျပ် ၁၀၀	၉		
၃	ဆောင်ရွက်ချက်	၀	၃		
၄	စာအုပ်များ	ကျပ် ၁၀၀	၆		
၅	အသုံးစရိတ် စာအုပ်များ	ကျပ် ၁၀၀	၆		
၆					

ဥက္ကဋ္ဌ ၊ ကျေးရွာစီမံကိန်းအထောက်အကူပြုကော်မတီမှအတည်ပြုသည်။

အမည်----- လက်မှတ်----- နေ့စွဲ ၂၉.၉.၂၀၁၅



အစည်းအဝေးမှတ်တမ်း

ကျင်းပရက် ၂၀၂၂ ခုနှစ် ဇူလိုင်လ ၂၅ ရက်နေ့  
နေရာ အင်းစိန်မြို့နယ်  
ရက်စွဲ ၂၀၂၂ ခုနှစ် ဇူလိုင်လ ၂၅ ရက်

အစည်းအဝေး အမည် \_\_\_\_\_

(ရွေးကောက်တင်မြှောက်ခြင်းအစည်းအဝေး၊ နုတ်ယဉ်းလုံးကျွတ် အစည်းအဝေးစသည်ဖြင့်)

အစည်းအဝေးတွင် ဆွေးနွေးသည့် အကြောင်းအရာများ

(ဆွေးနွေးသောအကြောင်းအရာ၊ အစည်းအဝေးတွင် တင်ပြသောအကြောင်းအရာများကိုအကျဉ်းဖော်ပြရမည်၊ အစည်းအဝေးကိုလိုက်၍ ကွဲပြား နိုင်သည်။)

- ၁။ \_\_\_\_\_
- ၂။ \_\_\_\_\_
- ၃။ \_\_\_\_\_
- ၄။ \_\_\_\_\_
- ၅။ \_\_\_\_\_
- ၆။ \_\_\_\_\_
- ၇။ \_\_\_\_\_
- ၈။ \_\_\_\_\_
- ၉။ \_\_\_\_\_
- ၁၀။ \_\_\_\_\_















လူထုဘဏ်ပြုစီမံကိန်းစီမံကိန်းလက်ဥွှဲ

အပိုင်း-၃ ၂၉-၂၀၁၅

ပုံစံ ၈-၄ ကျေးရွာအုပ်စုစီမံကိန်းလုပ်ငန်းခွဲရွေးချယ်ခြင်းပုံစံ

လမ်းညွှန်များ ။ ကျေးရွာအုပ်စုစီမံချက်ရေးဆွဲသည့်အစည်းအဝေးတွင် ဤပုံစံအားလူထုစည်းရုံးရေးမှူး / လက်ထောက်နည်းညွှာမှူးတို့၏ အကူအညီဖြင့်ပုံစံစွာ ဖြည့်သွင်းရမည်။  
ဤပုံစံအားဖြည့်စွဲရာတွင် မြို့ဝါကျေးရွာအုပ်စုဖွံ့ဖြိုးတိုးတက်ရေးစီမံချက်တွင် နောက်ဆက်တွဲအဖြစ်တွဲထားရမည်။ CF မှ အချက်အလက်များကို MIS သို့ ထည့်သွင်းရမည်။

ကျေးရွာစည်ရုံးရေးမှူး/ဝန်ထမ်းအမည် ဒေါ်ခင်စု  
နေ့စွဲ ၂၀၁၅.၀၅.၂၆ စက်ဝန်းအားအမှတ်ဖြစ်ပေးပါ (✓) ဝန်ထမ်း(ဝ) ဇာတိဝန်း(၂) ဝန်ထမ်း(၃) ဝန်ထမ်း(၄)  
ဖြည့်နယ်/တိုင်း မန္တလေး မြို့နယ် တန်းတယ် ကျေးရွာအုပ်စု ကျွန်းကုန်း

ကျေးရွာအမည်	ဆောင်ရွက်မည့် လုပ်ငန်းများ	အတိုင်းအတာ	ခန့်မှန်း တိုက်ရိုက်အကျိုး ခံစားရရှိရှိသူများ	အဆိုပြုသင့်ခြင်း	ခန့်မှန်းကုန်ကျစရိတ်			
					စီမံကိန်းမှ ထည့်ဝင်မှု	ကျေးရွာမှ ထည့်ဝင်မှု	အခြားထည့်ဝင်မှု (ခေါ်ပြုပါ)	စုစုပေါင်း
ငှက်ပျောတော	ရွာဖွဲ့ရေး၊ ကွန်ကရစ်လမ်း	၅၀၀' x ၅' x ၄"	၂၅၅ ယောက်	<input type="checkbox"/> ကျား <input type="checkbox"/> မ <input checked="" type="checkbox"/> ကျား+မ	၃၁၀၅၅	-	-	၃၁၀၅၅
ဝန်လှိုင်	ရွာဖွဲ့ရေး၊ ကွန်ကရစ်လမ်း	၃၅၀၀' x ၆' x ၄"	-	<input type="checkbox"/> ကျား <input type="checkbox"/> မ <input checked="" type="checkbox"/> ကျား+မ	၃၀၀၅၅	-	-	၃၀၀၅၅
				<input type="checkbox"/> ကျား <input type="checkbox"/> မ <input checked="" type="checkbox"/> ကျား+မ				
				<input type="checkbox"/> ကျား <input type="checkbox"/> မ <input checked="" type="checkbox"/> ကျား+မ				



လူထုဝဟိုပြုစီမံကိန်း၊ စီမံကိန်းလက်စွဲ

အပိုင်း-၃ ၂၉.၉.၂၀၁၅

				<input type="checkbox"/> အမျိုးသား <input type="checkbox"/> အမျိုးသမီး <input type="checkbox"/> အမျိုးသားနှင့် အမျိုးသမီး		
--	--	--	--	--	--	--

ရာထူး: ကျေးရွာအုပ်စု စီ/ထောက်ကော်မတီ ဥက္ကဋ္ဌ

လက်မှတ်

အမည်: ဦးအောင်

ရက်စွဲ

22 ၂၀၁၆

ကျေးရွာစီမံကိန်း အထောက်အကူပြု ဇယား ၁၀၀ ဝင်များစာရင်း

ညောင်ပင်ကုန်း

ကျေးရွာစီမံကိန်း အထောက်အကူပြုဇယားစာရင်း	ရာထူး	အမည်	မှတ်ချက်
ကျေးရွာစီမံကိန်း အထောက်အကူပြုဇယားစာရင်း	ဥက္ကဋ္ဌ	အုန်းကျော်	
အထောက်အကူပြုဇယားစာရင်း	ဥက္ကဋ္ဌ	နော်ဆူးလားစေး	
ဝယ်ယူရေး ဆပ်ဇယားစာရင်း	ဥက္ကဋ္ဌ	ဦးအောင်မျိုး	
	အဖွဲ့ဝင်	ဦးစိန်လွင်	
	အဖွဲ့ဝင်	နော်စူ မျိုး	
အောင်မြင်စွာ စားစားရေး ဆပ်ဇယားစာရင်း	ဥက္ကဋ္ဌ	ဦးအောင်စင်းရွှေ	
	အဖွဲ့ဝင်	ဒေါ်နုနုရွှေ	
	အဖွဲ့ဝင်	ဦးအုန်းတုန်းနိုင်	
အစွဲအပ်ရေးနှင့် ပြုပြင်ထိန်းသိမ်းရေး ဆပ်ဇယားစာရင်း	ဥက္ကဋ္ဌ	ဦးလားဆဲ	
	အဖွဲ့ဝင်	ဒေါ်စိန်မြင့်	
	အဖွဲ့ဝင်	ဦးစိန်စင်း	
ကျေးရွာရေးရာစာရင်း	ကျေးရွာ ရေးရာစာရင်း	ဦးကျော်ဘေဘင်	
အကြံပြု ဝန်ကြမ်းရေး	အဖွဲ့ဝင်	ဦးမြလွင်	
	အဖွဲ့ဝင်	ဒေါ်လားလား	
ကျေးရွာအထောက်အကူ ဝန်ထမ်း	အဖွဲ့ဝင်	ဦးစိန်ကျော်မြင့်	
	အဖွဲ့ဝင်	ဒေါ်ခင်စိန်စော	
	အဖွဲ့ဝင်		

ကျေးရွာ၏ အခက်အခဲနှင့် မျှော်မှန်းချက်များ ဖော်ထုတ်ခြင်း (အမျိုးသမီး)

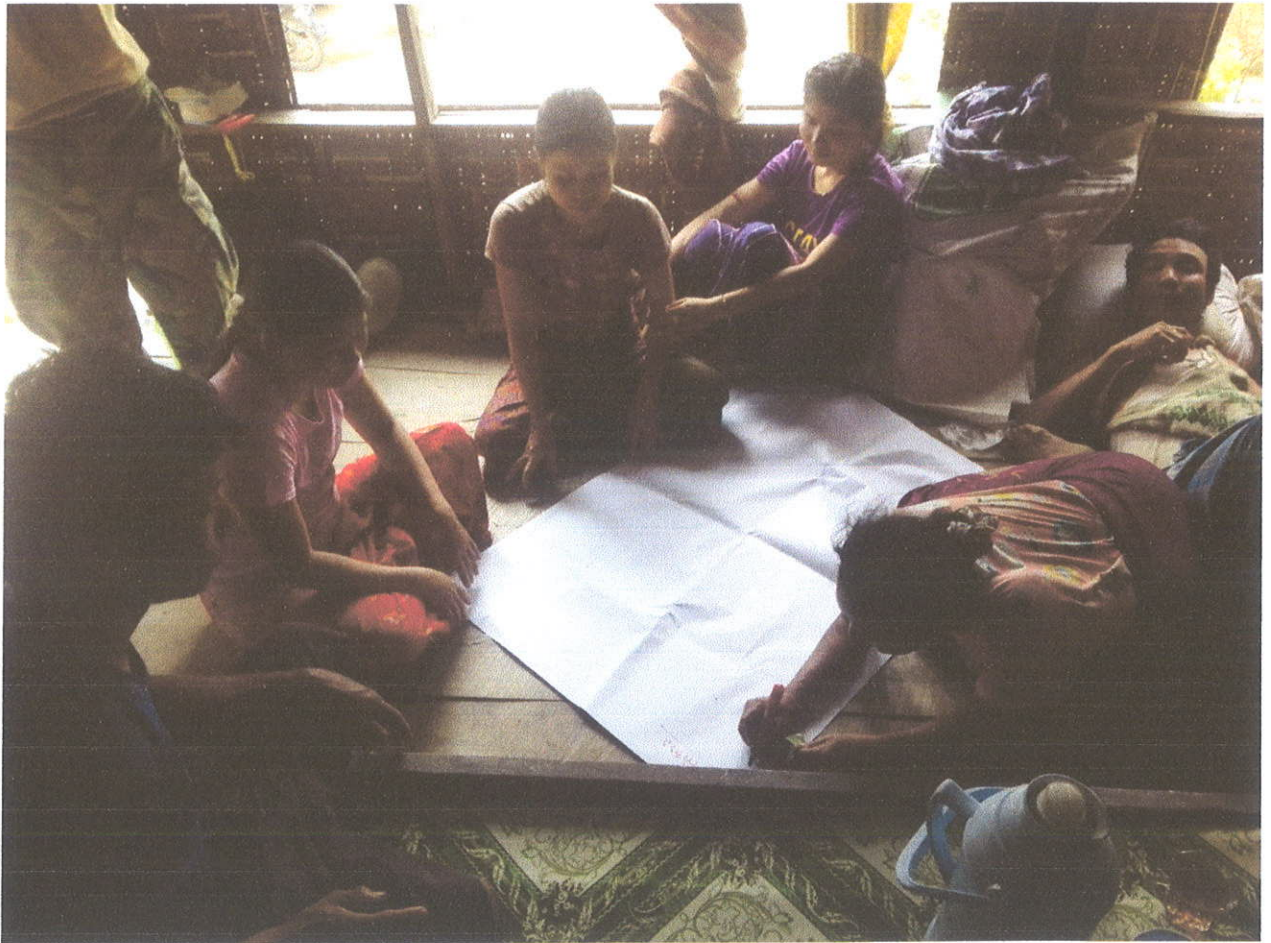

ကျေးရွာ၏ အခက်အခဲနှင့် မျှော်မှန်းချက်များ ဖော်ထုတ်ခြင်း (အမျိုးသား)



စီမံကိန်းမိတ်ဆက် အစည်အဝေး

