

ပြည်ထောင်စုသမ္မတမြန်မာနိုင်ငံတော်အစိုးရ  
စိုက်ပျိုးရေး၊ မွေးမြူရေးနှင့် ဆည်မြောင်းဝန်ကြီးဌာန  
ကျေးလက်ဒေသဖွံ့ဖြိုးတိုးတက်ရေး ဦးစီးဌာန  
ထန်းတပင်မြို့နယ်၊ ရန်ကုန်တိုင်းဒေသကြီး



လူထုဗဟိုပြုစီမံကိန်း

National Community Driven Development Project

(NCDDP)



ကျေးရွာဖွံ့ဖြိုးရေးအစီအစဉ်

Village Development Plan (VDP)

ရေတွင်းကုန်းအုပ်စု - ငှက်ပျောတောကျေးရွာ

၂၀၁၆ ခုနှစ်

ထန်းတပင်မြို့နယ်

လူထုဗဟိုပြုစီမံကိန်း

ရေတွင်ကုန်းအုပ်စု

ထန်းတပင်မြို့နယ်

ငှက်ပျောတောကျေးရွာ

စဉ်	အကြောင်းအရာ	မာတိကာ	စာမျက်နှာ
-----	-------------	--------	-----------

၁။ ထန်းတပင်မြို့နယ်မြေပုံ

၂။ ကျေးရွာအချက်အလက်(ပုံစံ -၈ ၁)

၃။ ကျေးရွာသမိုင်းကြောင်း

၄။ ကျေးရွာသမိုင်းကြောင်းအပေါ် သုံးသပ်ချက်

၅။ အရင်းမြစ်နှင့် လူမှုအခြေပြမြေပုံ

၆။ အရင်းမြစ်နှင့် လူမှုအခြေပြမြေပုံ အပေါ်သုံးသပ်ချက်

၇။ ရာသီချိန်ပြ ပြက္ခဒိန်

၈။ ရာသီချိန်ပြ ပြက္ခဒိန် အပေါ်သုံးသပ်ချက်

၉။ အဖွဲ့အစည်းချိတ်ဆက်မှုပြမြေပုံ

၁၀။ အဖွဲ့အစည်းချိတ်ဆက်မှုပြမြေပုံပေါ် သုံးသပ်ချက်

၁၁။ ကျား-မရေးရာနှိုင်းယှဉ်မှုပြ ပင့်ကူအိမ်

၁၂။ ကျား-မရေးရာနှိုင်းယှဉ်မှုပြ ပင့်ကူအိမ်အပေါ် သုံးသပ်ချက်

၁၃။ ကျေးရွာဖွံ့ဖြိုးရေး ဦးစားပေးအစဉ်(ပုံစံ-၈ ၃)

၁၄။ အစည်းအဝေး မှတ်တမ်း

၁၅။ အစည်းအဝေးတက်ရောက်သူစာရင်း

၁၆။ ကျေးရွာအုပ်စု ဖွံ့ဖြိုးရေးစီမံကိန်းများ ရွေးချယ်ခြင်းပုံစံ (ပုံစံ - ၈ ၄)

၁၇။ ကော်မတီဝင်များစာရင်း

၁၈။ ကျေးရွာဖွံ့ဖြိုးရေးအစီအစဉ် အရည်အသွေးစစ်ဆေးခြင်း

# ထန်းတပင်မြို့နယ် ကျေးလက်အခြေပြမြေပုံ

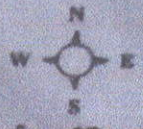

ထန်းတပင်မြို့နယ်၊  
ရန်ကုန်မြောက်ပိုင်းခရိုင်၊  
ရန်ကုန်တိုင်းဒေသကြီး



**ရည်ညွှန်းချက်**

- ၄' အကျယ်တွင် ကနဏ္ဍခွဲထားခြင်း
- ကွန်ကရစ်ဘီးလမ်း
- ကွန်ကရစ်လမ်း
- ကမ္ဘာလမ်း
- မြေသာလမ်း
- ချစ်နီနီသစ်သာတဲတား

လူထုဗဟိုပြုစီမံကိန်း

ထန်းတပင်မြို့နယ်

ရေတွင်းကုန်းကျေးရွာအုပ်စုမြေပုံ



ရန်ကင်းမြို့နယ်၊ မြို့နယ်အုပ်ချုပ်ရေးအဖွဲ့ဝင်များ (Form PC 1)

ကျေးရွာအုပ်စုများ၊ မြို့နယ်အုပ်ချုပ်ရေးအဖွဲ့ဝင်များ ပိတ်ဆက်ခရီးသွားရောက်သောအခါ လူထုစည်းရုံးရေးများသည် ကျေးရွာအုပ်စုများ၊ မြို့နယ်အုပ်ချုပ်ရေးအဖွဲ့ဝင်များ၏ အကျိုးအမြတ်များကို ထိခိုက်စေရမည်။ ဤအချက်အလက်များကို စိစစ်ခံစားရမည့် ဝေးကွာခြားစွာ ဖြစ်ပေါ်စေရမည်။ စိစစ်ခံစားရမည့် ဝေးကွာခြားစွာ ဖြစ်ပေါ်စေရမည်။ လူထုစည်းရုံးရေးများသည် ဤအချက်အလက်များအား စစ်ဆေးပြီးမှ ဝင်ရောက်ပါရမည်။ ပြီးနောက်တွင် လူထုစည်းရုံးရေးများမှ သတင်းအချက်အလက်ထံသို့ Tablets မှတစ်ဆင့် ရရှိသွင်းရမည်။

ကျေးရွာအုပ်စုအမည်: \_\_\_\_\_ ကျေးရွာအုပ်စုအမည်: \_\_\_\_\_ လူထုစည်းရုံးရေးအမည်: \_\_\_\_\_  
 ကျေးရွာအုပ်စုအမည်: \_\_\_\_\_ ကျေးရွာအုပ်စုအမည်: \_\_\_\_\_ ကျေးရွာအုပ်စုအမည်: \_\_\_\_\_

က. လူဦးရေ

လူမျိုးစု	အိမ်ထောင်စုအရေအတွက်	ကိုးကွယ်သည့်ဘာသာ	အိမ်ထောင်စုအရေအတွက်
လူမျိုးစု (၁) မြန်မာ	1	ဘာသာ(၁) မြန်မာ	19
လူမျိုးစု (၂) မြန်မာ	40	ဘာသာ(၂) မြန်မာ	27
လူမျိုးစု (၃) မြန်မာ	10	ဘာသာ(၃) မြန်မာ	5

	အမျိုးသား(အရေအတွက်)	အမျိုးသမီး(အရေအတွက်)
လူဦးရေ	116	100
အိမ်ထောင်စုဦးစီး	49	2

(ခ) လက်လှမ်းမီအသုံးပြုနိုင်သည့်အဆောက်အဦများ

စာသင်ကျောင်း	အမှတ်ခြံမပါ	ကျန်းမာရေး	အမှတ်ခြံမပါ	ဘာသာရေးအဆောက်အဦ	အမှတ်ခြံမပါ
အထက်တန်းကျောင်း	<input type="checkbox"/>	ဆေးရုံ	<input type="checkbox"/>	စေတီ	<input type="checkbox"/>
အလယ်တန်းကျောင်း	<input type="checkbox"/>	ကျန်းမာရေးဌာန	<input type="checkbox"/>	ဘုန်းကြီးကျောင်း	<input type="checkbox"/>
မူလတန်းကျောင်း	<input checked="" type="checkbox"/>	ကျန်းမာရေးဌာနခွဲ	<input type="checkbox"/>	ဟိန္ဒူဘုရားကျောင်း	<input type="checkbox"/>
ပုဂ္ဂလိကကျောင်း	<input type="checkbox"/>	ဆေးပေးခန်း	<input type="checkbox"/>	ခရစ်ယာန်ကျောင်း	<input checked="" type="checkbox"/>
အခြား	<input type="checkbox"/>	အခြား	<input type="checkbox"/>	ဝလီ	<input type="checkbox"/>
မှတ်ချက်		မှတ်ချက်		အခြား	<input type="checkbox"/>
				မှတ်ချက်	

(ဂ) ကျွမ်းကျင်သူများမှတ်တမ်း : ကျေးရွာတွင်နေထိုင်သော သို့မဟုတ် တခြားရွာမှလာရောက်သောကျွမ်းကျင်သူများ

(၁) စာသင်ကျောင်း		(၂) ကျန်းမာရေး			(၃) လက်မှုပညာရှင်		
	ရွာတွင်နေထိုင်သူ	အခြားရွာမှလာသူ	ရွာတွင်နေထိုင်သူ	အခြားရွာမှလာသူ		ရွာတွင်နေထိုင်သူ	
မူလတန်း/ပြဿဒါရ	<input checked="" type="checkbox"/>	<input type="checkbox"/>	ဆရာဝန်	<input type="checkbox"/>	<input type="checkbox"/>	လက်သမား	<input type="checkbox"/>
အထက်တန်း/ပြဿဒါရ	<input type="checkbox"/>	<input type="checkbox"/>	လက်ထောက်	<input type="checkbox"/>	<input type="checkbox"/>	ပန်းရံ	<input type="checkbox"/>

လူထုဝဟိုပြုမိမိကိန်းစီမံကိန်းလက်စွဲ

အပိုင်း-၃ ၂၉.၉.၂၀၁၅

နံ့ပြုဆရာ	<input type="checkbox"/>	<input type="checkbox"/>	ကျန်းမာရေးများ	<input type="checkbox"/>	<input type="checkbox"/>	လျှပ်စစ်ဆိုင်ရာ	<input type="checkbox"/>	<input type="checkbox"/>
ဆရာမ	<input type="checkbox"/>	<input type="checkbox"/>	အမျိုးသမီးကျန်းမာရေးဆရာမ	<input type="checkbox"/>	<input type="checkbox"/>	ရေပိုက်သွယ်သူ	<input type="checkbox"/>	<input type="checkbox"/>
	<input type="checkbox"/>	<input type="checkbox"/>	ပြည်သူ့ကျန်းမာရေးလုပ်သား (၁)/(၂)	<input type="checkbox"/>	<input type="checkbox"/>	စက်ပြင်ဆရာ	<input type="checkbox"/>	<input type="checkbox"/>
						မှတ်ချက်		

ကျေးရွာသို့ ရောက်ရှိနိုင်သည့်လမ်းအခြေအနေ / ကျေးရွာတစ်ရွာသည် ၎င်း၏ကျေးရွာအုပ်စုနှင့် ဆက်သွယ်ထားသော အခြေအနေ (အောက်ပါတို့ကိုပိုင်းပါ)

ကျောက်ကြမ်းလမ်း      ကမ္ဘာလမ်း      ကွန်ကရစ်လမ်း ✓      မော်တော်ဆိုင်ကယ်လမ်း  
 ကျောက်ခင်းလမ်း      မြေသားလမ်း ✓      လူသွားလမ်း      အခြား \_\_\_\_\_

ကျေးရွာဖွံ့ဖြိုးမှုစီမံချက်

(၁) လူထုဝဟိုပြုမိမိကိန်းမစတင်မီ ဤကျေးရွာတွင်ကျေးရွာဖွံ့ဖြိုးမှု စီမံချက်ရှိခဲ့ပါသလား?      ပိုင်းပါ      ရှိပါသည်/မရှိပါ/မသိပါ

(၂) ရှိခဲ့ပါလျှင် ဤစီမံချက်ကို မည်သည့် ခုနှစ်တွင်ပြင်ဆင်ခဲ့ပါသနည်း?      နှစ် \_\_\_\_\_/မသိပါ

(၃) ဤစီမံချက်ကို ပြန်လည်မူအတည်ပြုခဲ့ပါသလား?      ပြုခဲ့ပါသည်/မပြုခဲ့ပါ /မသိပါ

ခရီးအတွက်အပေး

(၁) ဤကျေးရွာ၏ဝဟိုမှ၎င်းကျေးရွာအုပ်စု၏ဝဟိုအထိခရီးမိုင်မည်မျှကွာဝေးသနည်း?      မိုင် \_\_\_\_\_/မသိပါ

(၂) ဤကျေးရွာမှ ၎င်းကျေးရွာအုပ်စုဝဟိုအထိသွားလာရာတွင်ကြာမြင့်သည့်အချိန် ခြောက်သွေ့ရာသီတွင်ကြာချိန် \_\_\_\_\_ နာရီ/မော်တော်ဆိုင်ကယ်/ခြေလျှင်/လား/မော်တော်ဘုတ်/ အခြား \_\_\_\_\_ စသည်တို့ဖြင့်သွားလျှင်ကြာမြင့်သည့်အချိန် မိုးရာသီတွင်ကြာချိန် \_\_\_\_\_ နာရီ/မော်တော်ဆိုင်ကယ်/ခြေလျှင်/လား/မော်တော်ဘုတ်/ အခြား \_\_\_\_\_ စသည်တို့ဖြင့်သွားလျှင်ကြာမြင့်သည့်အချိန်

၁) ဝတ်ဝန်းကျင်ဆိုင်ရာသဘာဝဘေးအန္တရာယ် -

ဤကျေးရွာတွင်ရေကြီးခြင်းကဲ့သို့ သဘာဝဘေးအန္တရာယ်ကျရောက်ဖူးခြင်းရှိပါသလား။

မရှိပါ       ရှိပါသည်      ရှိလျှင်ဖော်ပြပါ \_\_\_\_\_

၂) ကျေးရွာတွင် ဖွဲ့စည်းထားသော အဖွဲ့အစည်းများ

လူထုဝဟိုပြုမိမိကိန်းမစတင်မီ ဤကျေးရွာတွင် ကျေးရွာဖွံ့ဖြိုးရေးအတွက် အစိုးရ(သို့) ရွာသားများကိုယ်တိုင်(သို့) စီမံကိန်းတစ်ခုခုမှ ဖွဲ့စည်းထားသည့် အဖွဲ့အစည်းများရှိပါသလား။

\_\_\_\_\_

\_\_\_\_\_

\_\_\_\_\_

ကျေးရွာခေါင်းဆောင်      အမည်      ဦးစိုးမင်း

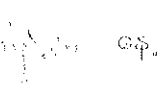
လက်မှတ်            နေ့စွဲ      ၂၅.၈.၂၀၁၅

လူထုဝဟိုပြုမိမိရေးရာများ      အမည်      \_\_\_\_\_

လက်မှတ်            နေ့စွဲ      \_\_\_\_\_

၄။ လူထုပူးပေါင်းပါဝင်သော လူမှုဆန်းစစ်ခြင်းနှင့် အကဲဖြတ်ခြင်းလုပ်ငန်းစဉ်များ (PRA/PSA) အကျဉ်းချုပ်

အကြောင်းအရာ	ရက်စွဲ	ဦးစည်အုပ်စု	ကာလရောက်သူ			အဓိကတွေ့ရမှုများ
			ကျား	မ	ပေါင်း	
၁။ ကျေးရွာလူမှုရေးပြမြေပုံ/သယ်အာထာပြမြေပုံ (Social Map/ Resource Map)	25.1.2015	ရပ်မိရပ်မကော်မတီများ	၅	၃	၈	ကျေးရွာ၏ လက်ရှိလူမှုရေး၊ သဘာဝသယံဇာတများ၊ ကျေးရွာတွင်ရှိ အခြေခံလူမှုအဆောက်အဦးများ။
၂။ ရာသီချိန်ပြက္ခနိန် (Seasonal Calendar)	25.1.2015	ကော်မတီဝင်များ၊ အမျိုးသမီးအုပ်စု၊ အမျိုးသားအုပ်စု	၄	၂	၇	ရာသီဥတု၊ နိုက်ပျိုးသီးနှံ၊ နေ့စားအခြေအနေ၊ ပွဲတော်များ၊ အဓိကအသက်မွေးဝမ်းကြောင်း။
၃။ ကျေးရွာရှိ အဖွဲ့အစည်းများနှင့် ရိတ်ဝေက် မှု ပြပုံ (Venn Diagram)	25.1.2015	ကျေးရွာအုပ်ချုပ်ရေးအဖွဲ့	၄	၃	၇	ကျေးရွာလူထုအား ၎င်းတို့၏ ရွာအတွင်းရှိ အဓိကအုပ်စုများ၊ အဖွဲ့အစည်းများ၊ ရှိနေမှုကို သိရှိစေရန် ဆက်စပ်နေမှုကို သိရှိစေရန်
၄။ ပင်တူအိမ်ကွန်ယက်ပုံဆွဲခြင်း (Spider Web)	25.1.2015	အမျိုးသားများ၊ အမျိုးသမီးများ	၅	၅	၁၀	အမျိုးသမီးများနှင့် အမျိုးသားများ ကြား တန်းတူအဖွဲ့အစည်းများ၊ မရရှိသည့် အကြောင်းအရာများ။
၅။ ကျေးရွာသမိုင်းကြောင်း (Village Historical)	25.1.2015	ကျေးရွာရပ်မရပ်မ၊ ကျေးရွာစီတောက်အဖွဲ့	၈	၄	၁၂	ကျေးရွာတွင် ကြုံတွေ့ခဲ့ဖူးသော သဘာဝဘေးအန္တရာယ်များနှင့် မြေရှင်းချုပ်များ၊ လူထုမှ မိမိတို့ အင်အားဖြင့် လုပ်ဆောင်ခဲ့သော ကျေးရွာဖွံ့ဖြိုးရေးများ။
၆။ ဦးစားပေးအဆင့် သတ်မှတ်ခြင်း	25.1.2015	ကော်မတီဝင်များ	၂၇	၂၃	၅၀	အလုပ်ချိန်များ တူညီမျှရှိကြောင်း သတိထားမိစေရန်၊ လုပ်အားစတန်းတူ ရရှိနိုင်ရန်။
၇။ ကျေးရွာ၏ (၅) နှစ်စာဦးစားပေးအစီစဉ်ပြုစာရင်း	25.1.2015	ကျေးရွာရပ်မရပ်မ၊ ကျေးရွာစီတောက်အဖွဲ့	၂၇	၂၃	၅၀	စီမံကိန်းလမ်းညွှန်စာအုပ်ပါ အတိုင်းစံနှုန်းသားဦးစားပေးရွေးချယ်ရန်။





လူထုဗဟိုပြုစီမံကိန်း

ထန်းတပင်မြို့နယ်

အုပ်စု=ရေတွင်းကုန်း

ကျေးရွာ=ဗိုလ်တောင်

ကျေးရွာသမိုင်းကြောင်း အပေါ်သုံးသပ်ခြင်း

ကျေးရွာစတင်ဖြစ်ပေါ်လာပုံ။ ။ဗိုလ်တောင်ကျေးရွာကို (1876)ခုနှစ်က အိမ်ထောင်စုသုံးစုဖြင့် စတင်တည်ထောင်ခဲ့သည်။

ကျေးရွာအမည်တင်ရခြင်း။ ။ဗိုလ်တောင်ကျေးရွာဟု ဖြစ်နေသည်ကို ခုတ်ထွင်ရှင်းလင်းပြီး ရွာတည်ရသောကြောင့် ဗိုလ်တောင်ကျေးရွာ ဟုခေါ်ဆိုရခြင်း ဖြစ်ပါသည်။

၁။ ကျေးရွာလေးသည် ကျေးရွာဖွံ့ဖြိုးရေးဆောက်အံ့အရာများကို ကိုယ်ထူကိုယ်ထအဖြစ်-

-(1936)ခုနှစ်တွင် စာသင်ကျောင်း(ဝါးကျောင်းလေး)တစ်ကျောင်း၊

-(2011-2012)ခုနှစ်တွင် ကျောင်းရိစည်းရိုးကာခြင်း

-(2014-2015)ခုနှစ်တွင် ရွာတွင်းလမ်းများ၊ ရွာပြင်လမ်း ကုန်ကရစ်ခင်းခြင်း တို့ကိုလုပ်ဆောင်ခဲ့ပါသည်။

၂။ အစိုးရအဖွဲ့အစည်းများနှင့် စီမံကိန်းအနေဖြင့်-

-(1983)ခုနှစ်တွင် ကျေးရွာစာသင်ကျောင်းလေးအား ပညာရေးဌာနမှ ဆိုင်ရှင်ချပေးခြင်း၊

-(2015)ခုနှစ်တွင် လူထုဗဟိုပြုစီမံကိန်းဖြင့် ရွာချင်းဆက်မြေသားလမ်းခင်းခြင်း၊

-(2015)ခုနှစ်၊ ဩဂုတ်လတွင် ကျေးလက်ဌာနမှ အစီစီတွင်းနှင့် ရေလှောင်ကန်တည်ဆောက်ပေးခြင်း၊ ဆိုလာပြားများတပ်ဆင်ပေး ခြင်းတို့ကို လုပ်ဆောင်ပေးခဲ့ပါသည်။

ခြုံငုံသုံးသပ်ခြင်း။ ။ဗိုလ်တောင်ကျေးရွာလေးသည် ကျေးရွာဖွံ့ဖြိုးရေးလုပ်ငန်းများကို မိမိတို့တက်နိုင်သမျှ

လုပ်ဆောင်တက်သော ပူးပေါင်းပါဝင်မှုအားကောင်းသည့် ရွာလေးတစ်ရွာဖြစ်ပါသည်။

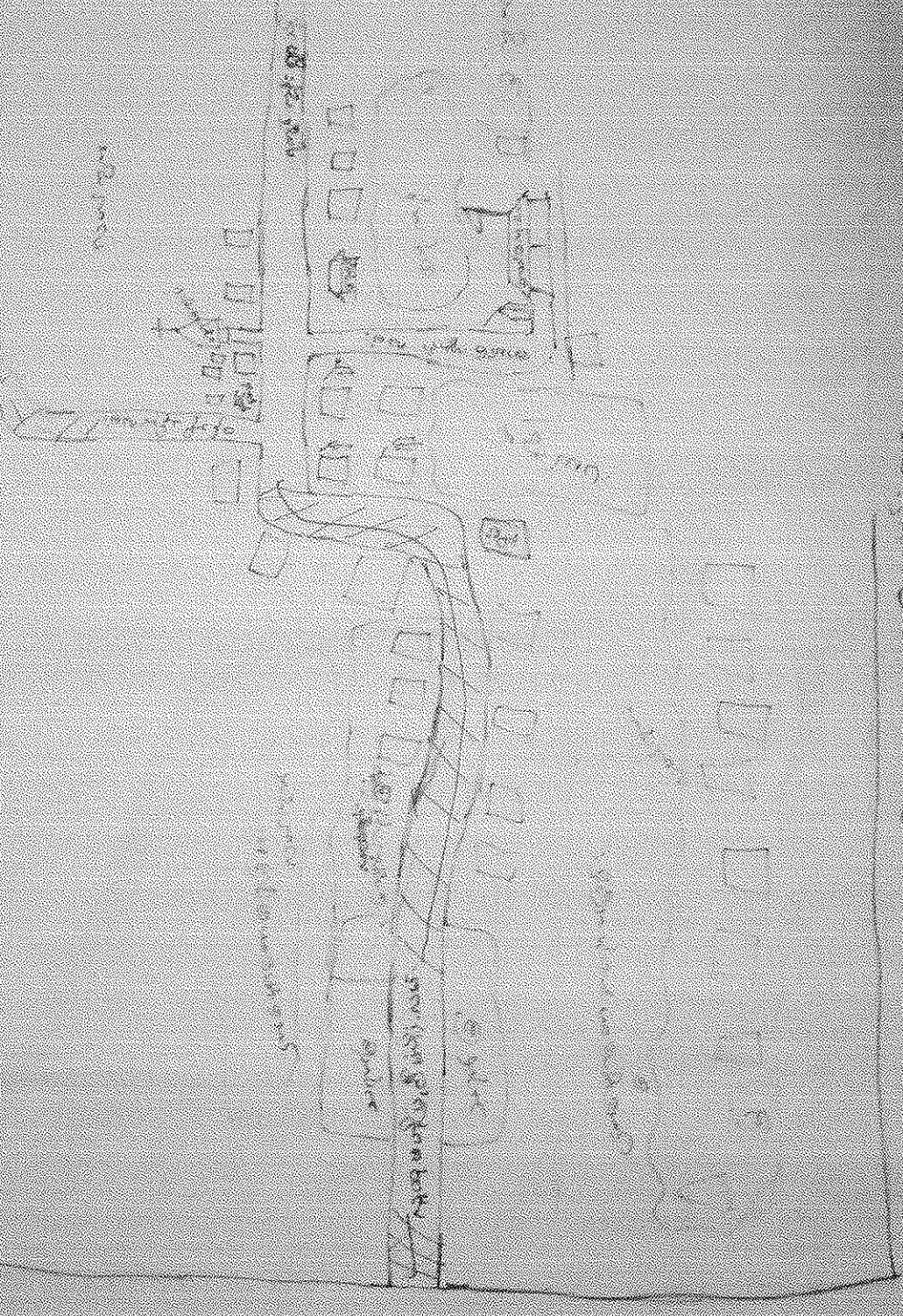
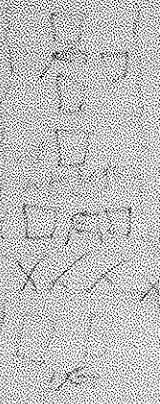
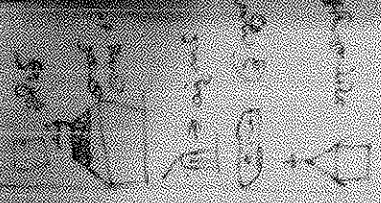

Handwritten text on the right side of the page, possibly a title or description, written vertically.

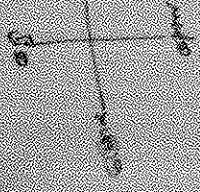

Handwritten text at the bottom center of the page, possibly a signature or date.

လူထုဗဟိုပြုစီမံကိန်း

ထန်းတပင်မြို့နယ်

အုပ်စု=ရေတွင်းကုန်း

ကျေးရွာ=ငှက်ပျောတော

နေ့စွဲ=25/1/2016

ကျေးရွာအရင်းမြစ်နှင့် လူမှုအခြေပြုမြေပုံ ပေါ်သုံးသပ်ခြင်း

ငှက်ပျောတောကျေးရွာလေးသည် ပထဝီအနေအထားအရ မြို့နှင့်ဝေးကွာ လှပါသည်။ ကျေးရွာတွင်အိမ်ထောင်စုပေါင်း (၅၁)အိမ်ထောင်စုဖြင့် စုပေါင်းနေထိုင်ကြပါသည်။ ကျေးရွာတွင် ကရင်လူမျိုးမှာ(၅၀)အိမ်ထောင်စုနေထိုင်ပြီး၊ လူနည်းစုအဖြစ် ပလောင်လူမျိုး အိမ်ထောင်စု တစ်စုဖြင့် နေထိုင်ကြပါသည်။ကျေးရွာတွင် အမျိုးသားဦးစီးသောအိမ်ထောင် (၄၉) အိမ်ထောင်၊ အမျိုးသမီးဦးစီးသော အိမ်ထောင်(၂) အိမ်ထောင် နေထိုင်ကြပါသည်။

ငှက်ပျောတောကျေးရွာ၏ အဓိက ဆက်သွယ်ရေးလမ်းများမှာ မြေသားလမ်းများဖြစ်သောကြောင့် မိုးတွင်းကာလတွင် သွားရေးလာရေး တွင်အခက်အခဲ များစွာရှိပါသည်။

ခြုံငုံသုံးသပ်ခြင်း။ ။ငှက်ပျောတောကျေးရွာတွင် မူလတန်းကျောင်းလောက် သာရှိသဖြင့်ကျေးရွာ၏ အခြားပညာရေး၊ ကျန်းမာရေး စသည်တို့တွင် အခြားကျေးရွာများကို မှီခို နေရပါသည်။ သို့ရာတွင် အခြားကျေးရွာများကို ဆက်သွယ်သော လမ်းများမှာ မြေသားလမ်းများသာ ဖြစ်သောကြောင့် မိုးရာသီတွင် အခက်အခဲ များစွာရှိနေပါသည်။ ထို့ကြောင့် ကျေးရွာ၏ရွာချင်းဆက် လမ်းများကွန်ကရစ်လမ်းများ ဖြစ်လာပါက ကျေးရွာ၏ ပညာရေး၊ ကျန်းမာရေး၊ ကုန်သွယ်ရေး စသည်တို့တွင် ဖွံ့ဖြိုးတိုးတက်လာမည်ဟု သုံးသပ်မိပါသည်။



# လူထုပဟိုပြုစီမံကိန်း

## ထန်းတပင်မြို့နယ်

အုပ်စု-ရေတွင်းကုန်း

ကျေးရွာ-ငှက်ပျောတော

### ရာသီခွင်ပြုပြင်မှုအပေါ်သုံးသပ်ချက်

အဓိကပင်ငွေ။ ။စိုက်ပျိုးရေးနှင့် တနင်္ဂနွေပိုင်မွေးမြူရေးမှရရှိ

အဓိကသီးနှံ ။ ။စပါး

၁။ရောဂါဖြစ်ပွားမှု။ ။ရာသီအလိုက် မိုးဦးကာလ ဝမ်းပျက်ဝမ်းလျှော၊ မိုးတွင်းကာလ အအေးမိတုပ်ကွေး၊ ဆောင်းဦးကာလ နှာစေးချောင်းဆိုး စသည့်သာမန်ဖျားနာခြင်းသာရှိပြီး ကျန်းမာရေးအတွက် အထူးတလည် အရေးမကြီးပါ။

၂။ရေရှားမှု၊ရေလိုအပ်မှု။ ။မိုးရေနှင့်တုံ့ကင်ရေများ၊ ကိုယ်စီရှိနေ၍ အခက်အခဲမရှိပါ။

၃။မိုးရွာသွန်းမှု။ ။တန်ခူးလမှဝါခေါင်လအတွင်း မိုးရွာသွန်းမှုများ ရှိ၍ မြေသားလမ်းပျက်စီးခြင်း၊ ဗွက်တောများဖြစ်နေပြီး သွားရေးလာရေး အလွန်ခက်ခဲပါသည်။

၄။ပင်ငွေရရှိမှု။ ။ပျိုးနုတ်ချိန်၊ ကောက်စိုက်ချိန်၊ စပါးရိတ်သိမ်းချိန်များတွင်သာ ပင်ငွေအသင့်အတင့်ရှိပြီး အခြားအချိန်များတွင် ပုံမှန်မွေးမြူရေး၊ နေ့စားအလုပ်များမှ အနည်းငယ်သော ပင်ငွေရရှိကြပါသည်။

၅။အလုပ်များသောအချိန်။ ။လက်လုပ်လက်စားများသည့်အတွက် တန်ဆောင်မုန်း၊ နတ်တော်၊ ပြာသို လများမှ အပ အခြားလများတွင် ပုံမှန်နေ့စား၊ အလုပ်များလုပ်ကိုင်ကြပါသည်။

၆။ရွှေ့ပြောင်းလုပ်သား။ ။ရွှေ့ပြောင်းလုပ်သားများမှာ အနည်းငယ်မျှသာ ရှိ၍ ရွာဝင်းကျင်ရှိ အုတ်ကျင်းများ နေ့စားအလုပ်များတွင် သွားရောက်လုပ်ကိုင်သူမျှသာရှိပါသည်။ အခြားသို့ပြောင်းရွှေ့ လုပ်ကိုင်ရန် အခွင့်အလမ်းများစွာမရှိပါ။

၇။လမ်းပန်းဆက်သွယ်ရေး။ ။မိုးရာသီတွင်လုံးဝဆက်သွယ်ရေးမကောင်းပါ။ အခြားရွာသို့ဆက်သွယ်ရာတွင် ဗွက်တော၊ရွံ့တော များမှ ဆင်းရဲခက်ခဲစွာ သွားလာရပါသည်။

၈။ခြုံငုံသုံးသပ်ချက်။ ။ရာသီခွင်ပြုပြင်မှု(PRA Tools)ဆွေးနွေးခြင်းဖြင့် ကျေးရွာ၏ စီးပွားရေး၊ ပညာရေး၊ လူနေမှု ပုံစံများကို ထင်ရှားစွာ မြင်နိုင်ပါသည်။အဓိကပြဿနာမှာ မြို့နှင့် တာလမ်း ဝေးကွာပြီး၊ မိုးရေချိန် များသောကြောင့် လမ်းပန်းဆက်သွယ်ရေးခက်ခဲ ခြင်းဖြစ်ပါသည်။၎င်းပြဿနာများအား ဖြေရှင်းရန်မှာ

ရွာခြင်းဆက်လမ်းများဆောင်ရွက်ခြင်း၊ ကျေးရွာတွင်းရှိ ကွန်ကရစ်လမ်းများအား ခင်းပေးခြင်း၊ တာနိုင်တပိုင် အလုပ်အကိုင်များ ဖန်တီးပေးခြင်းဖြင့် ကျေးရွာဖွံ့ဖြိုးရေးအစီအစဉ်သစ်ဆီသို့ ပြောင်းလဲသွားနိုင်ပါသည်။

လူထုဗဟိုပြုမိမိကိန်း

ထန်းတပင်မြို့နယ်

အုပ်စု=ရေတွင်းကုန်း

ကျေးရွာ=ငှက်ပျောတော

ကျေးရွာအဖွဲ့အစည်းများ ချိတ်ဆက်မှုပြဇယားပေါ် သုံးသပ်ခြင်း(အမျိုးသမီး)

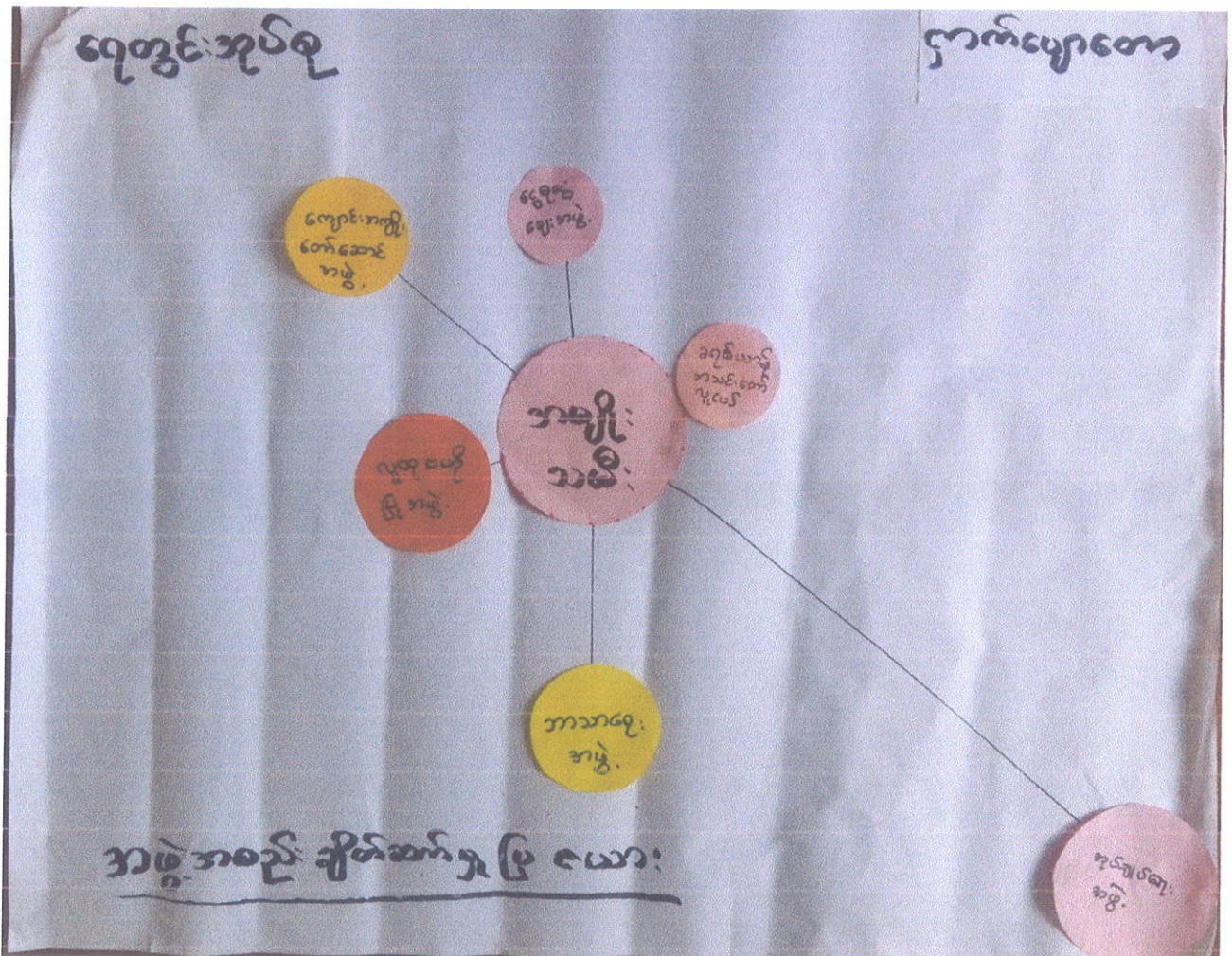

ငှက်ပျောတောကျေးရွာသည်ကျေးရွာငယ်လေးဖြစ်သည့်အလျောက် ကျေးရွာအုပ်ချုပ်ရေး ကဏ္ဍရှိရာအိမ်မှူး၊ ဆယ်အိမ်ခေါင်း များနှင့် ရွာလူထုမှဖွဲ့စည်းထားသော လူမှုရေးအဖွဲ့အစည်း အနည်းငယ်မျှသာ ရှိပါသည်။

လူထုဗဟိုပြုစီမံကိန်း  
ထန်းတပင်မြို့နယ်

အုပ်စု=ရေတွင်းကုန်း

ကျေးရွာ=ငှက်ပျောတော

- (၁)အုပ်ချုပ်ရေး အဖွဲ့၊
- (၂)ကျောင်းအကျိုးတော်ဆောင် အဖွဲ့၊
- (၃)ဘာသာရေး အဖွဲ့၊
- (၄)ငွေစုငွေချေး အဖွဲ့၊
- (၅)ခရစ်ယာန်အသင်းတော် လူငယ်အသင်း၊
- (၆)လူထုဗဟိုပြု စီမံကိန်းအဖွဲ့၊

မြိုင်သုံးသပ်ခြင်း။ ။ငှက်ပျောတောကျေးရွာရှိ အဖွဲ့အစည်းများတွင် လူထုဗဟိုပြုမှုအပ အ

ခြားပြင်ပအကူအညီအဖွဲ့အစည်း မရှိပေ။ ။ထို့ကြောင့်ကျေးရွာတွင်အမျိုးသားများအား အသက်မွေးဝမ်းကြောင်းပညာသင်တန်းများ၊ အထောက်အပံ့ပေးနိုင်သော အဖွဲ့အစည်းများဖြင့် ချိတ်ဆက်လုပ်ဆောင်နိုင်လာပါက အမျိုးသမီးများ၏ ကဏ္ဍဖွံ့ဖြိုးတိုးတက်လာမည်ဟု သုံးသပ်မိပါသည်။



လူထုဗဟိုပြုစီမံကိန်း

ထန်းတပင်မြို့နယ်

အုပ်စု=ရေတွင်းကုန်း

ကျေးရွာ=ငှက်ပျောတော

ကျေးရွာအဖွဲ့အစည်းများ ချိတ်ဆက်မှုပြဇယားပေါ် သုံးသပ်ခြင်း

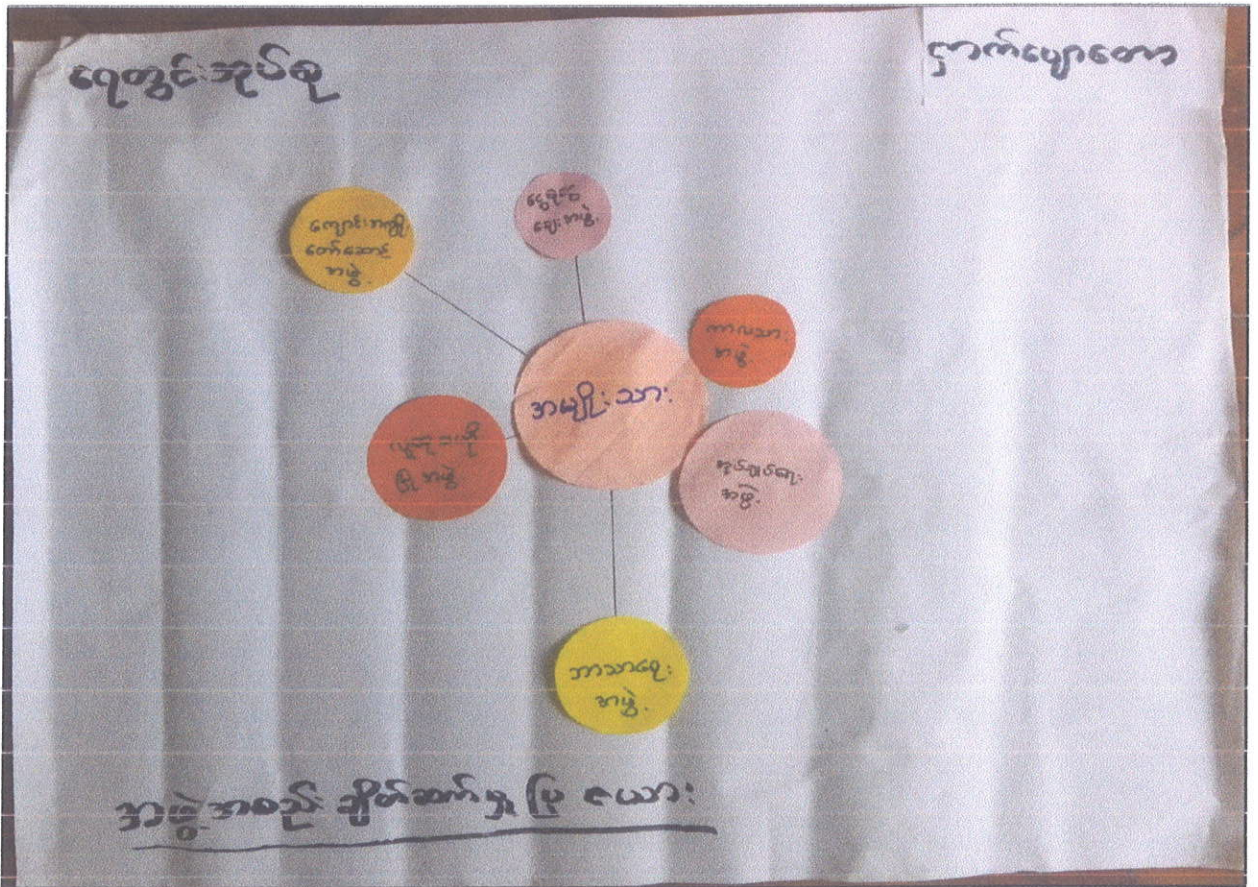

ငှက်ပျောတောကျေးရွာသည်ကျေးရွာငယ်လေးဖြစ်သည့်အလျောက် ကျေးရွာအုပ်ချုပ်ရေး ကဏ္ဍရှိရာအိမ်မှူး၊ ဆယ်အိမ်ခေါင်း များနှင့် ရွာလူထုအဖွဲ့ စည်ထားသော လူမှုရေးအဖွဲ့အစည်း အနည်းငယ်မျှသာ ရှိပါသည်။

(၁)အုပ်ချုပ်ရေး အဖွဲ့၊

(၂)ကျောင်းအကျိုးတော်ဆောင် အဖွဲ့၊

(၃)ဘာသာရေး အဖွဲ့၊

(၄)ငွေစုငွေချေး အဖွဲ့၊

(၅)ကာလသားအဖွဲ့၊

(၆)လူထုဗဟိုပြု စီမံကိန်းအဖွဲ့၊

ခြုံငုံသုံးသပ်ခြင်း။ ။ငှက်ပျောတောကျေးရွာရှိ အဖွဲ့အစည်းများတွင် လူထုဗဟိုပြုမှအပ အ

ခြားပြင်ပအကူအညီအဖွဲ့အစည်း မရှိပေ။ ထို့ကြောင့်ကျေးရွာတွင်အမျိုးသားများအား အသက်မွေးဝမ်းကြောင်းပညာသင်တန်းများ၊ အထောက်အပံ့များပေးနိုင်သော အဖွဲ့အစည်းများဖြင့် ချိတ်ဆက်လုပ်ဆောင်နိုင်လာပါက အမျိုးသား၏ ကဏ္ဍဖွံ့ဖြိုးတိုးတက်လာမည်ဟု သုံးသပ်မိပါသည်။

လူထုဗဟိုပြုစီမံကိန်း

ထန်းတပင်မြို့နယ်

အုပ်စု=ရေတွင်းကုန်း

ကျေးရွာ=ငှက်ပျောတော

ကျား-မရေးရာ နိုင်းယှဉ်ပြပင့်ကုအိမ်

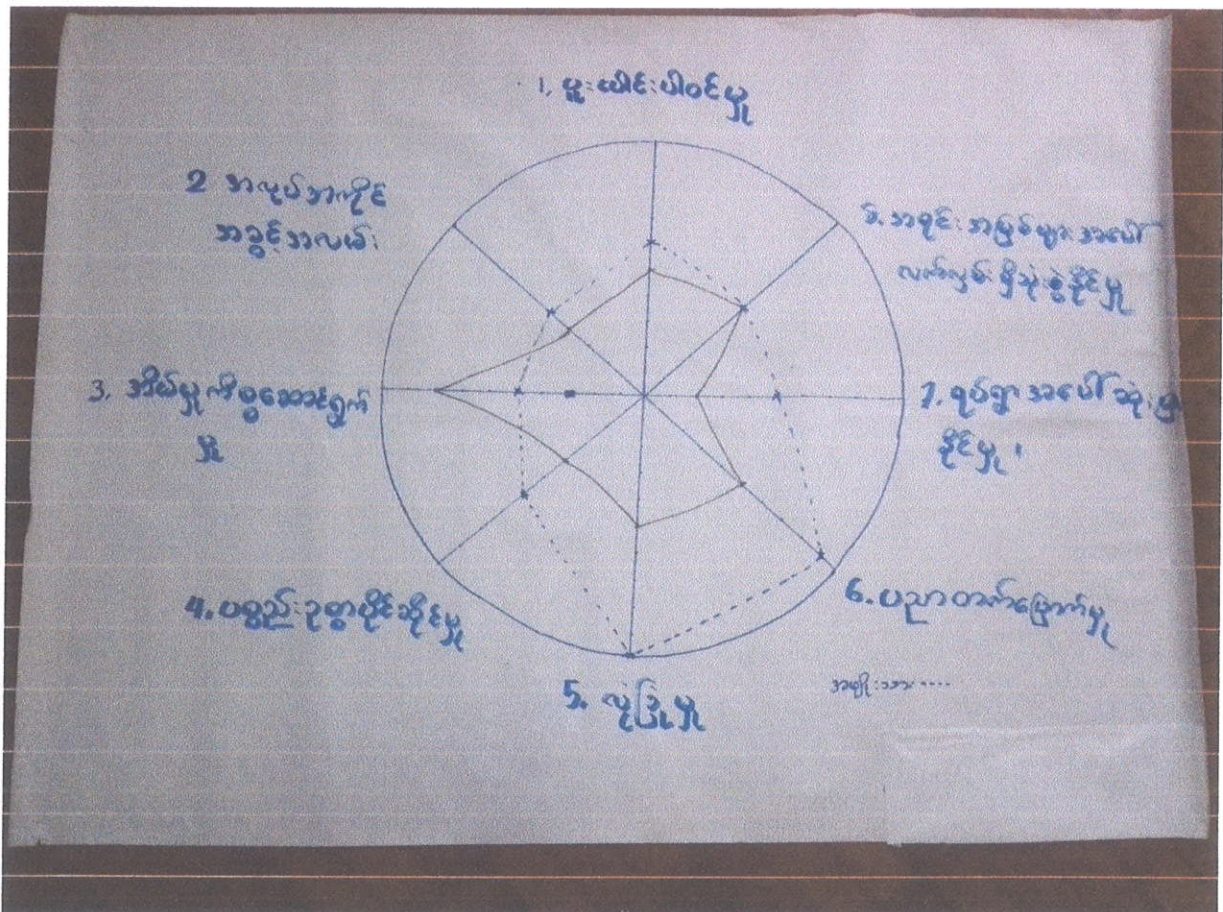

# လူထုပဟိုစီမံကိန်း

ထန်းတပင်မြို့နယ်

အုပ်စု=ရေတွင်းကုန်း

ကျေးရွာ=ဌာနပျောတော

## ကျား-မရေးရာနှိုင်းယှဉ်ပြ ပင့်ကူအိမ် အပေါ်သုံးသပ်ချက်

	1	2	3	4	5	6	7	8
ကျား	5	8	8	2	7	9	5	7
မ	5	5	4	8	2	3	5	3

ကျား-(၁၁၆)ယောက်၊ မ-(၁၀၀)ယောက် ။ ဒေသအလိုက် မိရိုးဖလာလယ်ယာစိုက်ပျိုးရေး၊ မွေးမြူရေးဖြင့် အသက်မွေးဝမ်းကျောင်းသည်။

၁။ပူပေါင်းပါဝင်မှု။ ။သာရေး၊ နာရေး၊ လူမှုရေးကိစ္စရပ်များတွင် အမျိုးသမီးများသည် အဓိကကျသောနေရာများတွင် တန်းတူပါဝင်ခွင့်မရရှိပေ။

၂။အလုပ်အကိုင်အခွင့်အလမ်း။ ။အခြားဝင်ငွေရရှိသောအလုပ်အကိုင်အခွင့်အလမ်းများမရှိပေ။ ကျားမတန်းတူမိမိ၏ကိုယ်ပိုင်အလုပ်များကိုလုပ်ကိုင်ကြသည်။ အမျိုးသားများသည် အချို့သောအမျိုးသားများနှင့်ဆိုင်သောလုပ်ငန်းများ(ဥပမာ-အထမ်းအပိုးကိစ္စများ)တွင်သာအနည်းငယ်ပို၍ လုပ်ပိုင်ခွင့် များရရှိသည်။

၃။အိမ်မှုကိစ္စအပေါ်ဆောင်ရွက်မှု။ ။အမျိုးသမီးများကသာအဓိကလုပ်ဆောင်နေရသည်။ အမျိုးသားများကကူညီဆောင်ရွက်ရန် အနည်းငယ်သာလိုအပ်သည်ဟုယူဆထားကြသည်။

၄။ပစ္စည်းဥစ္စာပိုင်ဆိုင်မှု။ ။ပစ္စည်းဥစ္စာများကိုအမျိုးသားနာမည်ဖြင့်သာအသိအမှတ်ပြုကြခြင်း၊ အမျိုးသားများသည် အဓိကဝင်ငွေရှာဖွေနေကြသူများဖြစ်ခြင်းကြောင့် အမျိုးသားများသည် ပိုမိုပိုင်ဆိုင်သည်ဟုယူဆထားကြသည်။

၅။လုံခြုံမှု။ ။ဒေသအလိုက်အမျိုးသားများကလွတ်လပ်စွာအချိန်မရွေးသွားလာခွင့်ရှိသည်။ ဓလေ့ထုံးစံအရအမျိုးသမီးငယ်များတွင် စိုးရိမ်မှုများရှိနေသည်။ အဖော်မပါလျှင် အခါမဲ့သွားလာရဲကြပေ။

၆။ပညာတတ်မြောက်မှု။ ။အမျိုးသားများသည် အိမ်ထောင်ဦးစီးဖြစ်လာမည့်အတွက် ဦးစားပေးပညာသင်ပေးကြောင်းသိရသည်။ သို့သော် အနည်းငယ်မျှသာကွာခြားကြပါသည်။

၇။ရပ်ရေးရွာရေးတွင်ဆုံးဖြတ်ချက်ချနိုင်မှု။ ။အဓိကဆုံးဖြတ်ချက်ချရသောလုပ်ငန်းများတွင် အမျိုးသားများကသာဦးဆောင်လုပ်ကိုင်ကြပါသည်။ အမျိုးသမီးများသည် ဝင်ရောက်ဆွေးနွေးရန် အလေ့အကျင့်ကောင်းများမရှိကြသေးပေ။

၈။အရင်းအမြစ်များပေါ်လက်လှမ်းမှီသုံးစွဲနိုင်မှု။ ။အမျိုးသားအမျိုးသမီးမခွဲခြားပဲအရင်းအမြစ်များအပေါ် တူညီစွာလက်လှမ်းမီသုံးစွဲခွင့် ရှိသည်။

၉။ခြုံငုံသုံးသပ်ချက်။ ။အမျိုးသမီးများအရာအားလုံးတွင် ပူးပေါင်းပါဝင်နိုင်ရန်၊ ဆုံးဖြတ်ချက်ချနိုင်ရန်၊ ပြောရဲဆိုရဲရှိလာစေရန်အတွက် အစည်းအဝေးများတွင် အမျိုးသမီးတုများများတက်ရောက်နိုင်ရန် စည်းရုံးခြင်း၊ အပြန်အလှန်ဆွေးနွေးလာရန် တိုက်တွန်းလှုံ့ဆော်သင့်ကြောင်း သုံးသပ်မိပါသည်။

လူထုဗဟိုပြုစီမံကိန်း

ထန်းတပင်မြို့နယ်

အုပ်စု=ရေတွင်ကုန်း

ကျေးရွာ=ဂေါ်သဇင်

(၂၀၁၆)ခုနှစ် စီမံကိန်းဒုတိယနှစ် ဦးစားပေးအစီအစဉ် နှိုင်းယှဉ်ပြဇယား

ရေတွင်ကုန်းအုပ်စု		စီမံကိန်းဦးစားပေးအစီအစဉ်ဇယား ငှက်ပျောကောကျေးရွာ			
	ရွာချင်းဆက် လမ်း	ဖျပ်စက်ဖို	ဆေးပေးခန်း	ရွာတွင်းလမ်း	ဥမ္မတ်
ရွာချင်းဆက် လမ်း		ဖျပ်စက်ဖို	ဆေးပေးခန်း	ရွာတွင်းလမ်း	-
ဖျပ်စက်ဖို			ဖျပ်စက် ဖို	ရွာတွင်းလမ်း	✓
ဆေးပေးခန်း				ရွာတွင်းလမ်း	၁
ရွာတွင်းလမ်း					၃

လူထုဗဟိုပြုစီမံကိန်း  
ထန်းတပင်မြို့နယ်

အုပ်စု=ရေတွင်းကုန်း

ကျေးရွာ=ငှက်ပျောတော

(၂၀၁၆) စီမံကိန်းဒုတိယနှစ် စီမံကိန်းဦးစားပေးအစီအစဉ် အဆင့်ဆင့်

(၁) ရွာတွင်းကွန်ကရစ်လမ်း၊

(၂) လျှပ်စစ်မီးလင်းရေး၊

(၃) ဆေးပေးခန်း၊

(၄) ရွာချင်းဆက် ကွန်ကရစ်လမ်း တို့ဖြစ်ပါသည်။

လူထုဝဟိုပြုစီမံကိန်းစီမံကိန်းလက်စွဲ

အပိုင်း-၃ ၂၉.၉.၂၀၁၅

ပုံစံ ၈-၃ ကျေးရွာဖွံ့ဖြိုးရေး ဦးစားပေးအစီအစဉ် (Form PC 3)

လမ်းညွှန် ချက်/အဆင့်(၃)ကျေးရွာဖွံ့ဖြိုးရေးမဟိုချက်အစည်းအဝေးပြီးဆုံးသောအခါ ကျေးရွာစီမံကိန်း အထောက်အကူပြုကော်မတီသည် လူထုစည်းရုံးရေးမှူးအကူအညီဖြင့် ဤပုံစံကိုပြည့်စုံအောင် ဖြည့်သွင်းရမည်။ အားလုံးသောအခက်အခဲအတားအဆီးများ၊ ဖွံ့ဖြိုးမှုဦးစားပေးအစီအစဉ်များ၊ လူထုဝဟိုပြုစီမံကိန်း၏ ရန်ပုံငွေအရင်းအမြစ်နှင့် မသက်ဆိုင်သည့် လုပ်ငန်းများအားလုံးကိုဖော်ပြရမည်။

လူထုစည်းရုံးရေးမှူး/ဝန်ထမ်း အမည် ဦးစောနိုင်ဦး

နေ့စွဲ ၂၅.၁၂.၂၀၁၆

စက်ဝန်းအား အမှတ်ခြစ်ပါ (✓) □ စက်ဝန်း(၁)  
 □ စက်ဝန်း(၂) □ စက်ဝန်း(၃) □ စက်ဝန်း(၄)

ပြည်နယ်/တိုင်း မြန်မာပြည်၊ မြို့နယ်ပန်းတပင်၊ ကျေးရွာအုပ်စု ပျဉ်းမာန်၊ ကျေးရွာ ဌာနကျေးရွာ

က. အခက်အခဲအတားအဆီးများအားဆွေးနွေးခြင်း - ယခုလက်ရှိအခြေအနေတွင်ဤကျေးရွာဖွံ့ဖြိုးတိုးတက်ရေးအတွက် အဓိကအခက်အခဲအတားအဆီးများသည် မည်သည့်အခက်အခဲအတားအဆီးများဖြစ်ပါသနည်း(အမျိုးသား/သမီး အနည်းဆုံးအခက်အခဲ ၅ ခုစီဖော်ပြပါ)

အမျိုးသား အဖွဲ့မှတင်ပြသောအခက်အခဲအတားအဆီးများ		အမျိုးသမီး အဖွဲ့မှတင်ပြသောအခက်အခဲအတားအဆီးများ	
၁	မိမိတို့ လမ်းပန်း ချက်စီ	၁	လမ်းပန်း စက်မှုပစ္စည်းမကောင်း
၂	မိမိတို့/မိမိတို့ မိမိတို့ မိမိတို့ မိမိတို့	၂	မိမိတို့/မိမိတို့ မိမိတို့ မိမိတို့
၃	မိမိတို့/မိမိတို့ မိမိတို့ မိမိတို့	၃	မိမိတို့/မိမိတို့ မိမိတို့ မိမိတို့
၄	-	၄	လမ်းပစ္စည်းပစ္စည်းပစ္စည်းပစ္စည်း
၅	-	၅	မိမိတို့/မိမိတို့ မိမိတို့

ခ. မျှော်မှန်းခြင်း- ဤကျေးရွာဖွံ့ဖြိုးတိုးတက်ရေးအတွက်နှောင်လာမည့် ( ၅ )နှစ်အားရည်ရွယ်၍ဆောင်ရွက်ရန်အတွက် မည်သည့်အရာများသည်အဓိကမျှော်မှန်းချက်ဖြစ်သနည်း။

အမျိုးသားအဖွဲ့မှတင်ပြသောမျှော်မှန်းချက်များ		အမျိုးသမီးအဖွဲ့မှတင်ပြသောမျှော်မှန်းချက်များ	
၁	မိမိတို့/မိမိတို့ မိမိတို့ မိမိတို့	၁	မိမိတို့/မိမိတို့ မိမိတို့ မိမိတို့
၂	မိမိတို့/မိမိတို့ မိမိတို့ မိမိတို့	၂	မိမိတို့/မိမိတို့ မိမိတို့ မိမိတို့
၃	မိမိတို့/မိမိတို့ မိမိတို့ မိမိတို့	၃	မိမိတို့/မိမိတို့ မိမိတို့ မိမိတို့
၄	-	၄	မိမိတို့/မိမိတို့ မိမိတို့ မိမိတို့
၅	-	၅	မိမိတို့/မိမိတို့ မိမိတို့ မိမိတို့

ဂ. ဤကျေးရွာ၏ လာမည့်( ၃ )နှစ်အတွက် ဦးစားပေး ဖွံ့ဖြိုးတိုးတက်မှု လုပ်ငန်း အစီအစဉ်များအားဖော်ပြပါ။ (လူထုဝဟိုပြုစီမံကိန်း ရန်ပုံငွေအတွက် အဆိုပြုသော အစီအစဉ်များကိုဦးစားပေး အဆင့်အလိုက်ဖော်ပြပြီး ကျန် လူထုဝဟိုပြု စီမံကိန်း ရန်ပုံငွေအရင်းအမြစ်နှင့် မပတ်သက်သည့်အစီအစဉ်များလည်းဖော်ပြရန်ဖြစ်သည် )

ကျေးရွာအတွက်ဦးစားပေးဖွံ့ဖြိုးတိုးတက်မှု လုပ်ငန်းစဉ်များ	အဆိုပြုသူ (အမျိုးသားများ/ အမျိုးသမီးများ/ အမျိုးသား+အမျိုးသမီး)	လူထုဝဟိုပြုစီမံကိန်းအတွက်အဆိုပြုသည့်(ဦးစားပေးအဆင့် အလိုက်ဖော်ပြပါ)	ခန့်မှန်း ကျ စရိတ်	အကျိုးခံစားခွင့်ရှိသူစု မှန်းခြေ အရေအတွက်
၁	ကျေးရွာအတွက်	၁		





လူထုဗဟိုပြုစီမံကိန်း၊ စီမံကိန်းလက်ဖွဲ့  
အပိုင်း-၃ ၂၉.၉.၂၀၁၅

၂	ပျော်စမ်းမိုး	မ	၂	၂၀၀
၃	သောမောဒ်	ကျား+မ	၃	၂၀၀
၄	ဗွာတွင်းလမ်း	ကျား+မ	၄	၂၀၀
၅	မိုးလ်မိုး/မေတ္တီ/ရေ၊ ရှေးရှေ့	မ	၅	၂၀၀
၆				

ဥက္ကဋ္ဌ ၊ ကျေးရွာစီမံကိန်းအထောက်အကူပြုကော်မိတီမှအတည်ပြုသည်။

အမည်----- လက်မှတ်----- နေ့စွဲ ၂၅.၁.၂၀၁၅

ကျွန်ုပ်တို့သည် ဤအခန်းကဏ္ဍတွင် အဓိကအားဖြင့်  
အခြေခံအုတ်မြစ်များကို ဖော်ပြပါမည်။  
အထူးသဖြင့် အောက်ဖော်ပြပါအတိုင်း ဖြစ်ပါသည်။

အထက်ဖော်ပြပါအတိုင်း အခြေခံအုတ်မြစ်များကို  
အောက်ဖော်ပြပါအတိုင်း ဖော်ပြပါမည်။  
အထူးသဖြင့် အောက်ဖော်ပြပါအတိုင်း ဖြစ်ပါသည်။

အထက်ဖော်ပြပါအတိုင်း အခြေခံအုတ်မြစ်များကို  
အောက်ဖော်ပြပါအတိုင်း ဖော်ပြပါမည်။  
အထူးသဖြင့် အောက်ဖော်ပြပါအတိုင်း ဖြစ်ပါသည်။  
အထူးသဖြင့် အောက်ဖော်ပြပါအတိုင်း ဖြစ်ပါသည်။  
အထူးသဖြင့် အောက်ဖော်ပြပါအတိုင်း ဖြစ်ပါသည်။

ဆွေးနွေးချက်

(အစည်းအဝေးတွင် ဆွေးနွေးသော အကြောင်းအရာများကို အကျဉ်းဖော်ပြရမည်။ အစည်းအဝေးကို လိုက်၍ ကွဲပြားနိုင်သည်။ ဆွေးနွေးသမျှ မှတ်တမ်းတင်ရမည်။)

ဒီမိုကရေစီဆိုင်ရာ အစည်းအဝေးတွင် ဦးစွာ အုပ်စုများ ဘေး ဖွဲ့ချင်း အစည်းအဝေးများ စီမံကိန်း ချုပ်ငြိမ်းပြီး နိုင်ငံတော် ဝယာတော်နှင့် အစည်းအဝေး များကို တွေ့ဆုံရန် ဆန္ဒရှိသူများကို တွေ့ဆုံရန် ဆွေးနွေးခဲ့ပါသည်။

ဒီမိုကရေစီဆိုင်ရာ အစည်းအဝေးတွင် ဆွေးနွေးရာတွင် တင်ပြလာသော နိုင်ငံတော် အစည်းအဝေး နှစ်စဉ် ဖြစ်ပေါ်စေရန် ဆွေးနွေးခဲ့ပါသည်။

အစည်းအဝေးတွင် ဦးစွာ ဝယာတော် ဝယာ အဖြစ် ဖွဲ့ချင်း ဝယာ၊ ဒီမိုကရေစီ ဝယာ အဖြစ် ဖွဲ့ချင်း ဝယာ၊ ဒီမိုကရေစီ ဝယာ အဖြစ် တွေ့ဆုံရန် ဆွေးနွေးခဲ့ပါသည်။

အစည်းအဝေးတွင် ဆွေးနွေးရာတွင် တင်ပြလာသော နိုင်ငံတော် အစည်းအဝေး နှစ်စဉ် ဖြစ်ပေါ်စေရန် ဆွေးနွေးခဲ့ပါသည်။

ဒီမိုကရေစီ  
 ၁၅/၁/၂၀၂၀





क्र.सं.	विवरण	प्रमाण	दिनांक
३	...	...	...
१	...	...	...
२	...	...	...
५	...	...	...
६	...	...	...
७	...	...	...
८	...	...	...
९	...	...	...
१०	...	...	...
११	...	...	...
१२	...	...	...
१३	...	...	...
१४	...	...	...
१५	...	...	...
१६	...	...	...
१७	...	...	...
१८	...	...	...
१९	...	...	...
२०	...	...	...
२१	...	...	...
२२	...	...	...
२३	...	...	...
२४	...	...	...
२५	...	...	...
२६	...	...	...
२७	...	...	...
२८	...	...	...
२९	...	...	...
३०	...	...	...



လူထုစုစာနစ်ချက်ပေးရေးအဖွဲ့  
အပိုင်း-၃ ၂၉.၉.၂၀၁၅  
ပုံစံ ၀-၄ ကျေးရွာအုပ်စုစီမံကိန်းလုပ်ငန်းခွဲစဉ်စီမံခန့်ခွဲရေးချက်ကြမ်းပုံစံ

လမ်းညွှန်ချက်။ ။ ကျေးရွာအုပ်စုစီမံချက်ရေးဆွဲသည့်အစည်းအဝေးတွင် ကြိုပုံစံအားလူထုစုစာနစ်ချက်ပေးရန်အတွက် / လက်ထောက်နှည်းပညာများတို့၏ အတူအညီဖြစ်ကြည့်စုံစွာ ပြည်ပွဲသွင်းရမည်။  
ကြိုပုံစံအားပြည့်စုံစွာပြည်ပွဲသွင်းပြီးပါကကျေးရွာအုပ်စုမြို့နယ်တော်စီမံချက်တွင်နောက်ဆက်တွဲအဖြစ်တွဲထားရမည်။ CF မှ အချက်အလက်များကို MS သို့ ထည့်သွင်းရမည်။  
ကျေးရွာစည်းရုံးရေးမှူး/ဝန်ထမ်းအမည် မြသန်းဝင်း  
နေ့စွဲ ၉.၉.၂၀၁၅  
ပြည်နယ်/တိုင်း ချစ်ကိုး မြို့နယ် ထန်းတယ် ကျေးရွာအုပ်စု ကျွန်းစွန်း  
စတင်နှုန်းအားအမှတ်ခြစ်ပေးပါ။(✓) စတင်နေ(၁) စတင်နေ(၂) စတင်နေ(၃) စတင်နေ(၄)  
စတင်နေ(၅)

ကျေးရွာအမည်	ဆောင်ရွက်မည့် လုပ်ငန်းများ	အတိုင်းအတာ	ခန့်မှန်း တိုက်ရိုက်အကျိုး ခံစားရွက်ရိသမျှများ	အဆိုပြုတင်ပြသူ	ခန့်မှန်းကျန်ကျစဉ်			စုစုပေါင်း
					စီမံကိန်းမှ ထည့်ဝင်မှု	ကျေးရွာမှ ထည့်ဝင်မှု	အခြားထည့်ဝင်မှု (ခေါ်ပြုပါ) ထည့်ဝင်ငွေ   အမည်/အဖွဲ့	
ကျွန်းကျွန်း	ကျွန်းကျွန်း ချိတ်ဆက်	၁၅၀၀' x ၃၀' x ၀.၅'	၅၇၀ ပေမာက်	<input type="checkbox"/> ကျား <input type="checkbox"/> မ <input checked="" type="checkbox"/> ကျား+မ	၅၁၂၅၀	-	-	၅၁၂၅၀
ကျွန်းကျွန်း	ကျွန်းကျွန်း ချိတ်ဆက်	၃၁၀'	၂ ပေမာက်	<input type="checkbox"/> ကျား <input type="checkbox"/> မ <input checked="" type="checkbox"/> ကျား+မ	၃၀၂၅၀	-	-	၃၀၂၅၀
ကျွန်းကျွန်း	ကျွန်းကျွန်း ချိတ်ဆက်	၁၅၀၀' x ၁၅' x ၄'	-	<input type="checkbox"/> ကျား <input checked="" type="checkbox"/> မ <input type="checkbox"/> ကျား+မ	၂၀၂၅၀	-	-	၂၀၂၅၀
ကျွန်းကျွန်း	ကျွန်းကျွန်း ချိတ်ဆက်	၂၆၀၀' x ၁၅' x ၂'	-	<input type="checkbox"/> ကျား <input checked="" type="checkbox"/> မ <input type="checkbox"/> ကျား+မ	၂၀၂၅၀	-	-	၂၀၂၅၀
ကျွန်းကျွန်း	ကျွန်းကျွန်း ချိတ်ဆက်	၃၅၀' x ၃၀' x ၆'	၅၄ ပေမာက်	<input checked="" type="checkbox"/> ကျား <input type="checkbox"/> မ <input type="checkbox"/> ကျား+မ	၂၀၂၅၀	-	-	၂၀၂၅၀



လူထုပပုဂ္ဂိုလ်စီမံကိန်း၊စီမံကိန်းလက်ခွဲ

အပိုင်း-၃ ၂၉.၉.၂၀၁၅

ပုံစံ ၀-၄ ကျေးရွာအုပ်စုစီမံကိန်းလုပ်ငန်းရှေးရှုခြင်းပုံစံ

လမ်းညွှန်ချက်။ ကျေးရွာအုပ်စုစီမံချက်ရေးဆွဲသည့်အစည်းအဝေးတွင် ဤပုံစံအားလူထုစည်းရုံးရေးမှူး / လက်ထောက်နည်းလွှာမှူးတို့၏ အတူအညီဖြင့်ပြည်စုံရွာ ပြည်သွင်းရမည်။  
တိုက်ခံအားပြည့်စုံစွာဖြည့်သွင်းပြီးပါကကျေးရွာအုပ်စုဖွံ့ဖြိုးတိုးတက်ရေးစီမံချက်တွင်နေ့စဉ်ဆက်တွဲအဖြစ်တွဲထားရမည်။ CF မှ အချက်အလက်များကို MTS သို့ ထည့်သွင်းရမည်။

ကျေးရွာစည်းရုံးရေးမှူး/ဝန်ထမ်းအမည် ရွှေသန်းဇော်

နေ့စွဲ ၂၀၁၅ ခုနှစ် ၇.၂၂.၂၀

ပြည်နယ်/တိုင်း ရန်ကင်း မြို့နယ် တန်းတောင် စက်ဝန်းအားအမှတ်ခြံပေးပါ(V)ဝတ်ဝန်း(၁) စက်ဝန်း(၂) ဝတ်ဝန်း(၃) ဝတ်ဝန်း(၄)

ကျေးရွာအမည်	ဆောင်ရွက်မည့် လုပ်ငန်းများ	အတိုင်းအတာ	ခန့်မှန်း တိုက်ရိုက်အကျိုးခံစားခွင့်ရှိသူများ	အဆိုပြုပိုင်ပြုသူ	ခန့်မှန်းကုန်ကျစရိတ်			
					စီမံကိန်းမှ ထည့်ဝင်မှု	ကျေးရွာမှ ထည့်ဝင်မှု	အခြားထည့်ဝင်မှု (ဖော်ပြပါ)	စုစုပေါင်း
ငှက်ပျောတော	ရွာတွင်း၊ ကွန်ကရစ်လမ်း	၅၀' x ၅' x 4'	၂၅၈ ယောက်	<input type="checkbox"/> တျား <input type="checkbox"/> မ <input type="checkbox"/> တျား+မ	၃၁၂၅၀	-	-	၃၁၂၅၀
ဝန် ဂွေဥက်	ရွာတွင်း၊ ကွန်ကရစ်လမ်း	၂၅၅၀' x ၆' x 4'	-	<input type="checkbox"/> တျား <input type="checkbox"/> မ <input type="checkbox"/> တျား+မ	၃၀၂၅၀	-	-	၃၀၂၅၀
				<input type="checkbox"/> တျား <input type="checkbox"/> မ <input type="checkbox"/> တျား+မ				
				<input type="checkbox"/> တျား <input type="checkbox"/> မ <input type="checkbox"/> တျား+မ				





လူထုဝယ်ကြိုစီမံကိန်း၊ စီမံကိန်းလက်ခွဲ

အပိုင်း-၃ ၂၉.၉.၂၀၁၅

			<input type="checkbox"/> အမျိုးသား <input type="checkbox"/> အမျိုးသမီး <input type="checkbox"/> အမျိုးသားနှင့် <input type="checkbox"/> အမျိုးသမီး		
--	--	--	---	--	--

ရာထူး: ကျေးရွာအုပ်စု စီ/ထောက်ကော်မတီ ဥက္ကဋ္ဌ

လက်မှတ်

အမည်: ခင်အောင်

ရက်စွဲ: ၂၂.၂.၂၀၁၆

ကျေးဇူးတင်ပေးရန် အသောက် အလှူဖြင့် ကော်ဇောဝန်ထမ်းများစာရင်း

ကျေးဇူးတင်ပေးရန် အသောက် အလှူဖြင့် ကော်ဇောဝန်ထမ်းများ	ရာထူး	အမည်	ပွတ်ချက်
ကျေးဇူးတင်ပေးရန် အသောက် အလှူဖြင့် ကော်ဇောဝန်ထမ်းများ	ဥက္ကဋ္ဌ	ဒေါ်စန်းစု	
အသောက် အလှူဖြင့် ကော်ဇောဝန်ထမ်းများ	ဥက္ကဋ္ဌ	ဦးဖေစန်းဦး	
ဝန်ထမ်းများ အပ်ကော်ဇော	ဥက္ကဋ္ဌ	ဒေါ်ခင်လှစု	
	အဖွဲ့ဝင်	ဦးစန်းစု	
	အဖွဲ့ဝင်	ဒေါ်စန်းစု	
အောက်ခြံစစ်ဆေးရေး အပ်ကော်ဇော	ဥက္ကဋ္ဌ	ဦးအောင်စန်း	
	အဖွဲ့ဝင်	ဒေါ်စန်းစု	
	အဖွဲ့ဝင်	ဦးစန်းစု	
လည်ပတ်ရေး နှင့် ပြုပြင်ထိန်းသိမ်းရေး အပ်ကော်ဇော	ဥက္ကဋ္ဌ	ဦးအောင်စန်း	
	အဖွဲ့ဝင်	ဒေါ်စန်းစု	
	အဖွဲ့ဝင်	ဦးစန်းစု	
ကျေးဇူးတင်ပေးရန် နှင့် အလှူဖြင့် ကော်ဇော	ကျေးဇူးတင်ပေးရန် နှင့် အလှူဖြင့် ကော်ဇော	ဒေါ်စန်းစု	
	အဖွဲ့ဝင်	ဦးစန်းစု	
	အဖွဲ့ဝင်	ဒေါ်စန်းစု	
အောက်ခြံ စစ်ဆေးရေး အပ်ကော်ဇော	အဖွဲ့ဝင်	ဦးစန်းစု	
	အဖွဲ့ဝင်	ဒေါ်စန်းစု	
	အဖွဲ့ဝင်	ဦးစန်းစု	
ကျေးဇူးတင်ပေးရန် နှင့် အလှူဖြင့် ကော်ဇော	အဖွဲ့ဝင်	ဒေါ်စန်းစု	
	အဖွဲ့ဝင်	ဦးစန်းစု	

ကျေးရွာအခက်အခဲနှင့် မျှော်မှန်းချက်များဖော်ထုတ်ခြင်း (ရပ်မိရပ်ဖအဖွဲ့)



ကျေးရွာအခက်အခဲနှင့် မျှော်မှန်းချက်များဖော်ထုတ်ခြင်း (အမျိုးသမီး)



ကျေးရွာအခက်အခဲနှင့် မျှော်မှန်းချက်များဖော်ထုတ်ခြင်း (အမျိုးသားအဖွဲ့)



ကျေးရွာစီမံကိန်းမိတ်ဆက် အစည်းအဝေး

