

ပြည်ထောင်စုသမ္မတမြန်မာနိုင်ငံတော်အစိုးရ
စိုက်ပျိုးရေး၊ မွေးမြူရေးနှင့် ဆည်မြောင်းဝန်ကြီးဌာန
ကျေးလက်ဒေသဖွံ့ဖြိုးတိုးတက်ရေး ဦးစီးဌာန
ထန်းတပင်မြို့နယ်၊ ရန်ကုန်တိုင်းဒေသကြီး



လူထုဗဟိုပြုစီမံကိန်း

National Community Driven Development Project

(NCDDP)



ကျေးရွာဖွံ့ဖြိုးရေးအစီအစဉ်

Village Development Plan (VDP)

ရေတွင်းကုန်းအုပ်စု - ဂေါ်သဖင်ကုန်းကျေးရွာ

၂၀၁၆ ခုနှစ်

ထန်းတပင်မြို့နယ်

စဉ်။	အကြောင်းအရာ	မာတိကာ	စာမျက်နှာ
------	-------------	--------	-----------

- ၁။ ထန်းတပင်မြို့နယ်မြေပုံ
- ၂။ ကျေးရွာအချက်အလက်(ပုံစံ -၈ ၁)
- ၃။ ကျေးရွာသမိုင်းကြောင်း
- ၄။ ကျေးရွာသမိုင်းကြောင်းအပေါ် သုံးသပ်ချက်
- ၅။ အရင်းမြစ်နှင့် လူမှုအခြေပြမြေပုံ
- ၆။ အရင်းမြစ်နှင့် လူမှုအခြေပြမြေပုံ အပေါ်သုံးသပ်ချက်
- ၇။ ရာသီချိန်ပြ ပြက္ခဒိန်
- ၈။ ရာသီချိန်ပြ ပြက္ခဒိန် အပေါ်သုံးသပ်ချက်
- ၉။ အဖွဲ့အစည်းချိတ်ဆက်မှုပြမြေပုံ
- ၁၀။ အဖွဲ့အစည်းချိတ်ဆက်မှုပြမြေပုံပေါ် သုံးသပ်ချက်
- ၁၁။ ကျား-မရေးရာနိုင်းယှဉ်မှုပြ ပင့်ကူအိမ်
- ၁၂။ ကျား-မရေးရာနိုင်းယှဉ်မှုပြ ပင့်ကူအိမ်အပေါ် သုံးသပ်ချက်
- ၁၃။ ကျေးရွာဖွံ့ဖြိုးရေး ဦးစားပေးအစဉ်(ပုံစံ-၈ ၃)
- ၁၄။ အစည်းအဝေး မှတ်တမ်း
- ၁၅။ အစည်းအဝေးတက်ရောက်သူစာရင်း
- ၁၆။ ကျေးရွာအုပ်စု ဖွံ့ဖြိုးရေးစီမံကိန်းများ ရွေးချယ်ခြင်းပုံစံ (ပုံစံ - ၈ ၄)
- ၁၇။ ကော်မတီဝင်များစာရင်း
- ၁၈။ ကျေးရွာဖွံ့ဖြိုးရေးအစီအစဉ် အရည်အသွေးစစ်ဆေးခြင်း
- ၁၉။ မှတ်တမ်းဇာတ်ပုံ

လူထုစဟိုပြုစီမံကိန်းစီမံကိန်းလက်စွဲ

အပိုင်း-၃ ၂၉.၉.၂၀၁၅

ပုံစံစ-၁ ကျေးရွာအခြေခံအချက်အလက်များ (Form PC 1)

လက်မှတ်ချက်/ ကျေးရွာတစ်ရွာသို့ ပထမဆုံး မိတ်ဆက်ခရီးသွားရောက်သောအခါ လူထုစည်းရုံးရေးမှူးသည် ကျေးရွာအခြေခံအချက်အလက်များအားကျေးရွာအချက်အလက်များကိုမေတ္တာရပ်ခံ၍တောင်းခံရသည်။ ဤအချက်အလက်များကိုစီမံကိန်းမိတ်ဆက်အဖွဲ့ဝင်များပတ်ဝန်းကျင်တောင်းခံရမည်။ စီမံကိန်းမိတ်ဆက်အစည်းပေးတွင် လူထုစည်းရုံးရေးမှူးသည် ဤအချက်အလက်များအားစင်ဆေးပြီးမှသာကန့်အောင်ပြုလုပ်ရမည်။ ပြီးနောက်တွင် လူထုစည်းရုံးရေးမှူးမှ သတင်းအချက်အလက်ထဲသို့ Tablets မှတစ်ဆင့်ဖြည့်သွင်းရမည်။

ကျေးရွာအုပ်ချုပ်ရေးမှူးအမည်	ရွှေဝင်းအောင်	ကျေးရွာအုပ်ချုပ်ရေးမှူး၏ဖုန်းနံပါတ်	လူထုစည်းရုံးရေးမှူး၏အမည်
ပြည်နယ်တိုင်းဒေသကြီး	ရှမ်းပြည်နယ်	မြို့နယ်	ကျေးရွာအုပ်စု

က. လူဦးရေ

လူမျိုးစု	အိမ်ထောင်စုအရေအတွက်	ကိုးကွယ်သည့်ဘာသာ	အိမ်ထောင်စုအရေအတွက်
လူမျိုးစု (၁) -----	၁၂၂	ဘာသာ(၁) -----	၁၂၂
လူမျိုးစု (၂) -----		ဘာသာ(၂) -----	
လူမျိုးစုရော -----		ဘာသာရော -----	

လူဦးရေ	အမျိုးသား(အရေအတွက်)	အမျိုးသမီး(အရေအတွက်)
လူဦးရေ	၁၄၈	၁၆၁
အိမ်ထောင်ဦးစီး	၁၂၇	၁၁၅

(ခ) လက်လှမ်းမီအသုံးပြုနိုင်သည့်အဆောက်အဦများ

ဓာတ်အားပေးစနစ်	အမှတ်ခြံစံပါ	ကျန်းမာရေး	အမှတ်ခြံစံပါ	ဘာသာရေးအဆောက်အဦ	အမှတ်ခြံစံပါ
အထက်တန်းကျောင်း	<input type="checkbox"/>	ဆေးရုံ	<input type="checkbox"/>	စေတီ	<input type="checkbox"/>
အလယ်တန်းကျောင်း	<input type="checkbox"/>	ကျန်းမာရေးဌာန	<input type="checkbox"/>	ဘုန်းကြီးကျောင်း	<input type="checkbox"/>
မူလတန်းကျောင်း	<input type="checkbox"/>	ကျန်းမာရေးဌာနခွဲ	<input type="checkbox"/>	ဟိန္ဒူဘုရားကျောင်း	<input type="checkbox"/>
ပူဇော်ကျောင်း	<input type="checkbox"/>	ဆေးပေးခန်း	<input type="checkbox"/>	ခရစ်ယာန်ကျောင်း	<input type="checkbox"/>
အခြား	<input type="checkbox"/>	အခြား	<input type="checkbox"/>	ဗလီ	<input type="checkbox"/>
				အခြား	<input type="checkbox"/>
မှတ်ချက်		မှတ်ချက်		မှတ်ချက်	

(ဂ) ကျွမ်းကျင်သူများမှတ်တမ်း ၊ ကျေးရွာတွင်နေထိုင်သော သို့မဟုတ် တခြားရွာမှလာရောက်သောကျွမ်းကျင်သူများ

	(၁) ဓာတ်အားပေးစနစ်		(၂) ကျန်းမာရေး		(၃) လက်မှုပညာရှင်	
	ရွာတွင်နေထိုင်သူ	အခြားရွာမှလာသူ	ရွာတွင်နေထိုင်သူ	အခြားရွာမှလာသူ	ရွာတွင်နေထိုင်သူ	အခြားရွာမှလာသူ
မူလတန်းပြဆရာဆရာမ	<input type="checkbox"/>	<input type="checkbox"/>	ဆရာဝန်	<input type="checkbox"/>	လက်သမား	<input type="checkbox"/>
အထက်တန်းပြဆရာ	<input type="checkbox"/>	<input type="checkbox"/>	လက်ထောက်	<input type="checkbox"/>	ပန်းချီ	<input type="checkbox"/>

လူထုဗဟိုပြုစီမံကိန်း၊စီမံကိန်းလက်စွဲ

အပိုင်း-၃ ၂၉.၉.၂၀၁၅

နံပါတ်			ကျန်းမာရေးမှူး					
လက်တန်းပြဆရာ	<input type="checkbox"/>	<input type="checkbox"/>	အမျိုးသမီးကျန်းမာရေးဆရာမ	<input type="checkbox"/>	<input type="checkbox"/>	လျှပ်စစ်ဆိုင်ရာ	<input type="checkbox"/>	<input type="checkbox"/>
ပျက်ဆုံးဆရာမ	<input type="checkbox"/>	<input type="checkbox"/>	အရံသားဖွား	<input type="checkbox"/>	<input type="checkbox"/>	ရေပိုက်သွယ်သူ	<input type="checkbox"/>	<input type="checkbox"/>
အခြား	<input type="checkbox"/>	<input type="checkbox"/>	ပြည်သူ့ကျန်းမာရေးလုပ်သား (၁)/(၂)	<input type="checkbox"/>	<input type="checkbox"/>	စက်ပြင်ဆရာ	<input type="checkbox"/>	<input type="checkbox"/>
မှတ်ချက်				မှတ်ချက်				

(ဃ) ကျေးရွာသို့ ရောက်ရှိနိုင်သည့်လမ်းအခြေအနေ /ကျေးရွာတစ်ရွာသည် ၎င်း၏ကျေးရွာအုပ်စုနှင့် ဆက်သွယ်ထားသော လမ်းအခြေအနေ(အောက်ပါတို့ကိုပိုင်းပါ)

ကျောက်ကြမ်းလမ်း ကတ္တရာလမ်း ကွန်ကရစ်လမ်း မော်တော်ဆိုင်ကယ်လမ်း
 ကျောက်ခင်းလမ်း မြေသားလမ်း လူသွားလမ်း အခြား _____

(င) ကျေးရွာဖွံ့ဖြိုးမှုစီမံချက်

- (၁) လူထုဗဟိုပြုစီမံကိန်းမစတင်မီ ဤကျေးရွာတွင်ကျေးရွာဖွံ့ဖြိုးမှု စီမံချက်ရှိခဲ့ပါသလား? ပိုင်းပါ
ရှိပါသည်/မရှိပါ/မသိပါ
- (၂) ရှိခဲ့ပါလျှင် ဤစီမံချက်ကို မည်သည့် ခုနှစ်တွင်ပြင်ဆင်ခဲ့ပါသနည်း? နှစ်-----/မသိပါ
- (၃) ဤစီမံချက်ကို မြို့နယ်မှအတည်ပြုခဲ့ပါသလား? ပြုခဲ့ပါသည်/မပြုခဲ့ပါ /မသိပါ

(စ) ခရီးအကွာအဝေး

- (၁) ဤကျေးရွာ၏ဗဟိုမှ၎င်းကျေးရွာအုပ်စု၏ဗဟိုအထိခရီးမိုင်မည်မျှကွာဝေးသနည်း? မိုင်-----/မသိပါ
- (၂) ဤကျေးရွာမှ ၎င်းကျေးရွာအုပ်စုဗဟိုအထိသွားလာရာတွင်ကြာမြင့်သည့်အချိန် ခြောက်သွေ့ ရာသီတွင်ကြာချိန် ----- ထော်လာဂျီ/မော်တော်ဆိုင်ကယ်/ခြေလျှင်/လား/မော်တော်ဘုတ်/ အခြား ----- စသည်တို့ဖြင့်သွားလျှင်ကြာမြင့်သည့်အချိန် မိုးရာသီတွင်ကြာချိန် ----- ထော်လာဂျီ/မော်တော်ဆိုင်ကယ်/ခြေလျှင်/လား/မော်တော်ဘုတ်/ အခြား ----- စသည်တို့ဖြင့်သွားလျှင်ကြာမြင့်သည့်အချိန်

(ဆ) ပတ်ဝန်းကျင်ဆိုင်ရာသဘာဝဘေးအန္တရာယ် -

ဤကျေးရွာတွင်ရေကြီးခြင်းကဲ့သို့ သဘာဝဘေးအန္တရာယ်ကျရောက်ဖူးခြင်းရှိပါသလား။
 မရှိပါ ရှိပါသည် ရှိလျှင်ဖော်ပြပါ-----

(ဇ) ကျေးရွာတွင် ဖွဲ့စည်းထားသော အဖွဲ့အစည်းများ

လူထုဗဟိုပြုစီမံကိန်းမစတင်မီ ဤကျေးရွာတွင် ကျေးရွာဖွံ့ဖြိုးရေးအတွက် အစိုးရ(သို့)ရွာသားများကိုယ်တိုင်(သို့) စီမံကိန်းတစ်ခုခုမှ ဖွဲ့စည်းထားသည့် အဖွဲ့အစည်းများရှိပါသလား။

ကျေးရွာခေါင်းဆောင်

အမည် ဦးစင်မြေမြေ

လက်မှတ် MBE နေ့စွဲ ၁၉.၁.၂၀၁၆

လူထုစည်းရုံးရေးမှူး

အမည် ဦးသန့်စိန်

လက်မှတ် LB နေ့စွဲ ၁၉.၁.၂၀၁၆

ထန်းတပင်မြို့နယ် ကျေးလက်အခြေပြမြေပုံ



ထန်းတပင်မြို့နယ်၊
ရန်ကုန်မြောက်ပိုင်းခရိုင်၊
ရန်ကုန်တိုင်းဒေသကြီး

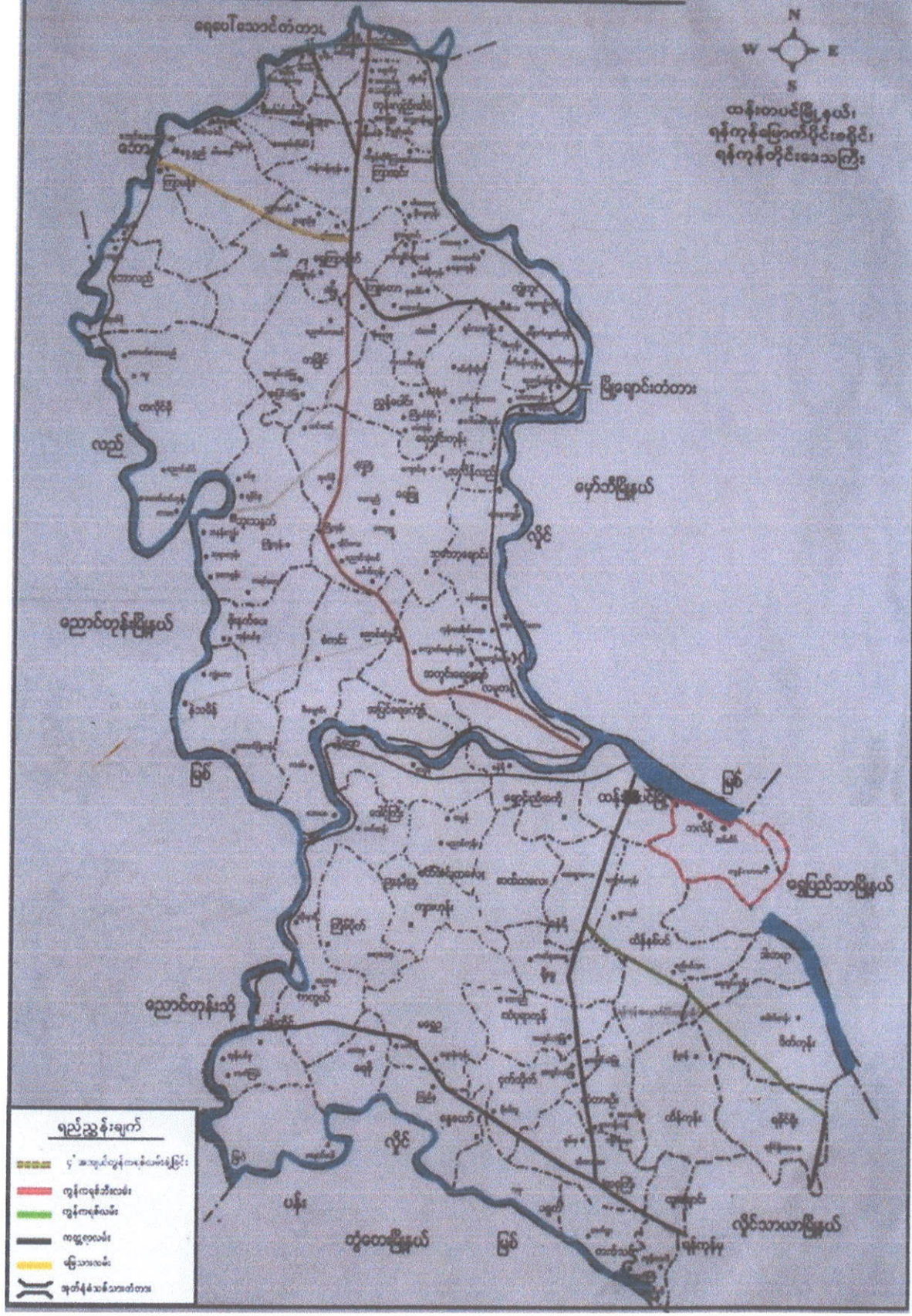

လူထုဗဟိုပြုစီမံကိန်း

ထန်းတပင်မြို့နယ်

ရေတွင်းကုန်းကျေးရွာအုပ်စုမြေပုံ

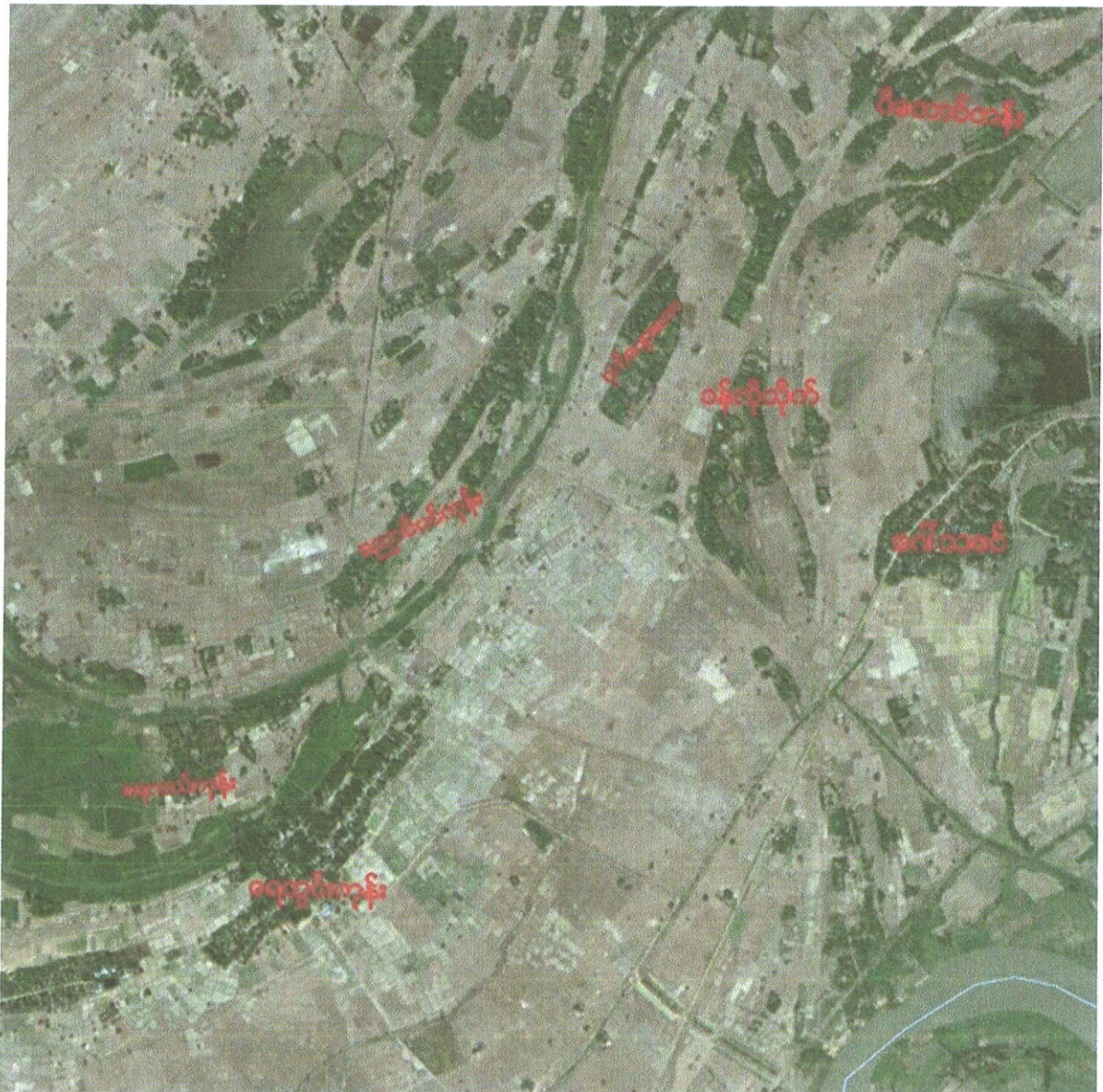

၄။ လူထုပူးပေါင်းပါဝင်သော လူမှုဆန်းစစ်ခြင်းနှင့် အကဲဖြတ်ခြင်းလုပ်ငန်းစဉ်များ (PRA/PSA) အကျဉ်းချုပ်

အကြောင်းအရာ	ရက်စွဲ	ဦးစွာ ဆောင်ရွက်ရာ	ဖက်ပျောက်သူ		အဓိက ရွေးချယ်မှုများ
			ကျား	မ	
၁။ ကျေးရွာ လူမှုရေးပြမြေပုံ/သယ်အတာပြမြေပုံ (Social Map/ Resource Map)	19.1.2016	ရပ်မိရပ်မကော်မတီများ	၅	၃	ကျေးရွာ၏ လက်ရှိ လူမှုရေး၊ သဘာဝသယံဇာတများ၊ ကျေးရွာတွင်းရှိ အခြေခံလူမှု အဆောက်အဦးများ။
၂။ ကျေးရွာ စီးပွားရေး အဆင့် သတ်မှတ်ခြင်း (Wealth Ranking)	19.1.2016	ကျေးရွာရှိ လူတန်းစား အလွှာပေါင်းစုံ	၇	၁၅	ကျေးရွာတွင် နေထိုင်လျက်ရှိသော လူတန်းစား၊ အဆင့်အတန်း၊ ၎င်းတို့၏ ဝိုင်ဆိုင်မှု အခြေအနေများ။
၃။ ရာသီခွင်ပြပြက္ခဒိန် (Seasonal Calendar)	19.1.2016	ကော်မတီဝင်များ အမျိုးသမီးအုပ်စု၊ အမျိုးသားအုပ်စု	၄	၇	ရာသီဥတု၊ စိုက်ပျိုးသီးနှံ၊ နေ့စားအခြေအနေ၊ ပွဲတော်များ၊ အဓိက အသက်မွေးဝမ်းကြောင်း။
၄။ ကျေးရွာရှိ အဖွဲ့အစည်းများနှင့် ချိတ်ထက် မှု ပြပုံ (Venn Diagram)	19.1.2016	ကျေးရွာအုပ်စုချုပ်ရေး အဖွဲ့	၄	၇	ကျေးရွာလူထုအား ၎င်းတို့၏ ရွာအတွင်းရှိ အဓိကအုပ်စုများ၊ အဖွဲ့အစည်းများ၊ ရှိနေမှုကို သိရှိရန်နှင့် ဆက်စပ်နေမှုကို သိရှိစေရန်
၅။ ယင်းကုန်စည်ကွန်ယက်ပုံနှင့် ယှဉ်ခြင်း (Spider Web)	19.1.2016	အမျိုးသားများအမျိုးသမီးများ	၅	၁၀	အမျိုးသမီးများနှင့် အမျိုးသားများ ကြား တန်းတူအဖွဲ့အစည်းများ၊ မရှိသည့် အကြောင်းအရင်းများ။
၆။ ကျေးရွာသမိုင်းကြောင်း (Village Historical)	19.1.2016	ကျေးရွာရပ်မိရပ်မ ကျေးရွာစီထောက်အဖွဲ့	၈	၁၂	ကျေးရွာတွင် ကြုံတွေ့ခဲ့ဖူးသော သဘာဝဘေးအန္တရာယ်များနှင့် ဖြေရှင်းခဲ့ရုံများ၊ လူထုမှ မိမိတို့ အင်အားဖြင့် လုပ်ဆောင်ခဲ့သော ကျေးရွာဖွံ့ဖြိုးရေးများ။
၇။ ဦးစားပေးအဆင့် သတ်မှတ်ခြင်း	19.1.2016	ကော်မတီဝင်များ	၃၀	၄၇	အလုပ်ချိန်များ တူညီမှုရှိကြောင်း သတိထားမိစေရန် လုပ်အားခဝန်ဆောင်မှု ရရှိနိုင်ရန်။
၈။ ကျေးရွာ၏ (၅)နှစ်စာဦးစားပေးအစီစဉ်ပြုလား	19.1.2016	ကျေးရွာရပ်မိရပ်မ၊ ကျေးရွာစီထောက် အဖွဲ့	၃၀	၄၇	စီမံကိန်းလမ်းညွှန်စာအုပ်ပါအတိုင်း စံနှုန်းထားဦးစားပေးရွေးချယ်ရန်။

<p>ယမ္မာပုဏ္ဏ / ခဲ-ဒုဗ္ဗိဒ္ဓါ</p>	<p>ဗေဒနာပုဏ္ဏ</p>	<p>ယမ္မာပုဏ္ဏ</p>	<p>၅၆၆</p>
<p>ဗေဒနာပုဏ္ဏ</p>	<p>ယမ္မာပုဏ္ဏ</p>	<p>ဗေဒနာပုဏ္ဏ</p>	<p>၅၇၂</p>
<p>ဗေဒနာပုဏ္ဏ</p>	<p>ယမ္မာပုဏ္ဏ</p>	<p>ဗေဒနာပုဏ္ဏ</p>	<p>၅၇၈</p>
<p>ဗေဒနာပုဏ္ဏ</p>	<p>ယမ္မာပုဏ္ဏ</p>	<p>ဗေဒနာပုဏ္ဏ</p>	<p>၅၈၄</p>
<p>ဗေဒနာပုဏ္ဏ</p>	<p>ယမ္မာပုဏ္ဏ</p>	<p>ဗေဒနာပုဏ္ဏ</p>	<p>၅၉၀</p>
<p>ဗေဒနာပုဏ္ဏ</p>	<p>ယမ္မာပုဏ္ဏ</p>	<p>ဗေဒနာပုဏ္ဏ</p>	<p>၅၉၆</p>
<p>ဗေဒနာပုဏ္ဏ</p>	<p>ယမ္မာပုဏ္ဏ</p>	<p>ဗေဒနာပုဏ္ဏ</p>	<p>၆၀၂</p>
<p>ဗေဒနာပုဏ္ဏ</p>	<p>ယမ္မာပုဏ္ဏ</p>	<p>ဗေဒနာပုဏ္ဏ</p>	<p>၆၀၈</p>
<p>ဗေဒနာပုဏ္ဏ</p>	<p>ယမ္မာပုဏ္ဏ</p>	<p>ဗေဒနာပုဏ္ဏ</p>	<p>၆၁၄</p>

ဗေဒနာပုဏ္ဏ

လူထုဗဟိုပြုစီမံကိန်း

ထန်းတပင်မြို့နယ်

အုပ်စု=ရေတွင်းကုန်း

ကျေးရွာ=ဂေါ်သဇင်ကုန်း

ကျေးရွာသမိုင်းကြောင်း အပေါ်သုံးသပ်ခြင်း

(၁) ကျေးရွာစတင်ဖြစ်ပေါ်လာပုံ။ ။ဂေါ်သဇင်ကျေးရွာသည် လွန်ခဲ့သောနှစ်ပေါင်း(၁၀၀)ခန့်က အိမ်ခြေ (၂၅)လုံးခန့်ဖြင့် စတင်တည်ထောင်ခဲ့ကြပါသည်။

(၂) ဂေါ်သဇင်ကျေးရွာအမည်တွင်ရခြင်း။ ။ကျေးရွာတည်ရာနေရာတွင် သဇင်ပန်းများ များစွာပေါက်ရောက် ခဲ့သောကြောင့် ဂေါ်သဇင်ကျေးရွာ ဟုခေါ်တွင်ခဲ့ပါသည်။

(၃) ကျေးရွာ၏သဘာဝဘေးဒုက္ခအဖြစ်-

- (၁၃၂၈)ခုနှစ်တွင် နဝင်းဆည်ကြီးကျိုးပေါက်၍ ရေကြီးမှု၊
- (2016)ခုနှစ်တွင် လယ်ယာမြေများ ပိုးမွှားများဖျက်စီး၍ ဆန်စပါးပျက်စီးဆုံးရှုံးစသည်တို့ကိုခံစား ခဲ့ရပါသည်။ (၁၃၂၈)ခုနှစ်ရေကြီးမှုတွင် ဌာနဆိုင်ရာမှဘေးလွတ်ရာသို့ ကူညီပြောင်းရွှေ့ပေးခဲ့ပါသည်။

(၄)ဂေါ်သဇင်ကျေးရွာသည် ဌာနဆိုင်ပံ့ပိုးအဖြစ်-

- (2011)ခုနှစ်တွင် ပညာရေးဌာနမှ ကျေးရွာမူလတန်းကျောင်း ဆောက်လုပ်ပေးခဲ့ပါသည်။

(၅)ကျေးရွာလူထုမှကိုယ်ထူကိုယ်ထ ဆောင်ရွက်မှုအဖြစ်-

- (2015)ခုနှစ်တွင် အလိန်လည်-ကြက်ခြံ ရွာချင်းဆက်လမ်းဖောက်လုပ်ခြင်း၊
- (2015)ခုနှစ်မှာပင် ကျေးရွာလျှပ်စစ်မီးလင်းရေး တို့ကို လုပ်ဆောင်ခဲ့ကြပါသည်။

(၆) ခြုံငုံသုံးသပ်ခြင်း။ ။ဂေါ်သဇင်ကျေးရွာသမိုင်းကြောင်းလေ့လာသိရှိမှုအရ ကျေးရွာသည်သဘာဝဘေးဒုက္ခခံစားရမှု အကြိမ်ရေနည်းပါး၍ စိုးရိမ်ဖွယ်မရှိပါ။ကျေးရွာသည် ဌာနဆိုင်ရာ၏အထောက်အပံ့အနည်းငယ်ရရှိခဲ့သလို ကိုယ်ထူကိုယ်ထပူပေါင်းပါဝင်မှု အနည်းငယ်ရှိခဲ့သည်ကိုလည်း တွေ့မြင်ခဲ့ရပါသည်။ သို့ဖြင့်ပါ၍

လူထုဗဟိုပြုစီမံကိန်း

ထန်းတပင်မြို့နယ်

အုပ်စု=ရေတွင်းကုန်း

ကျေးရွာ=ဂေါ်သဇင်ကုန်း

ကျေးရွာသမိုင်းကြောင်း အပေါ်သုံးသပ်ခြင်း

ကျေးရွာသည် ယခင်ထက်သက်ဆိုင်ရာအဖွဲ့အစည်းများနှင့်ပိုမိုချိတ်ဆက်လုပ်ဆောင်နိုင်ခြင်း၊ ကျေးရွာလူထုမှ ပိုမိုပူးပေါင်းဆောင်ရွက်ခြင်းများ လုပ်ဆောင်လာပါကကျေးရွာဖွံ့ဖြိုးတိုးတက်လာမည် ဟုယူဆမိပါသည်။

၆၅: ၈၅၅
 ၆၆: ၈၅၆
 ၆၇: ၈၅၇
 ၆၈: ၈၅၈
 ၆၉: ၈၅၉

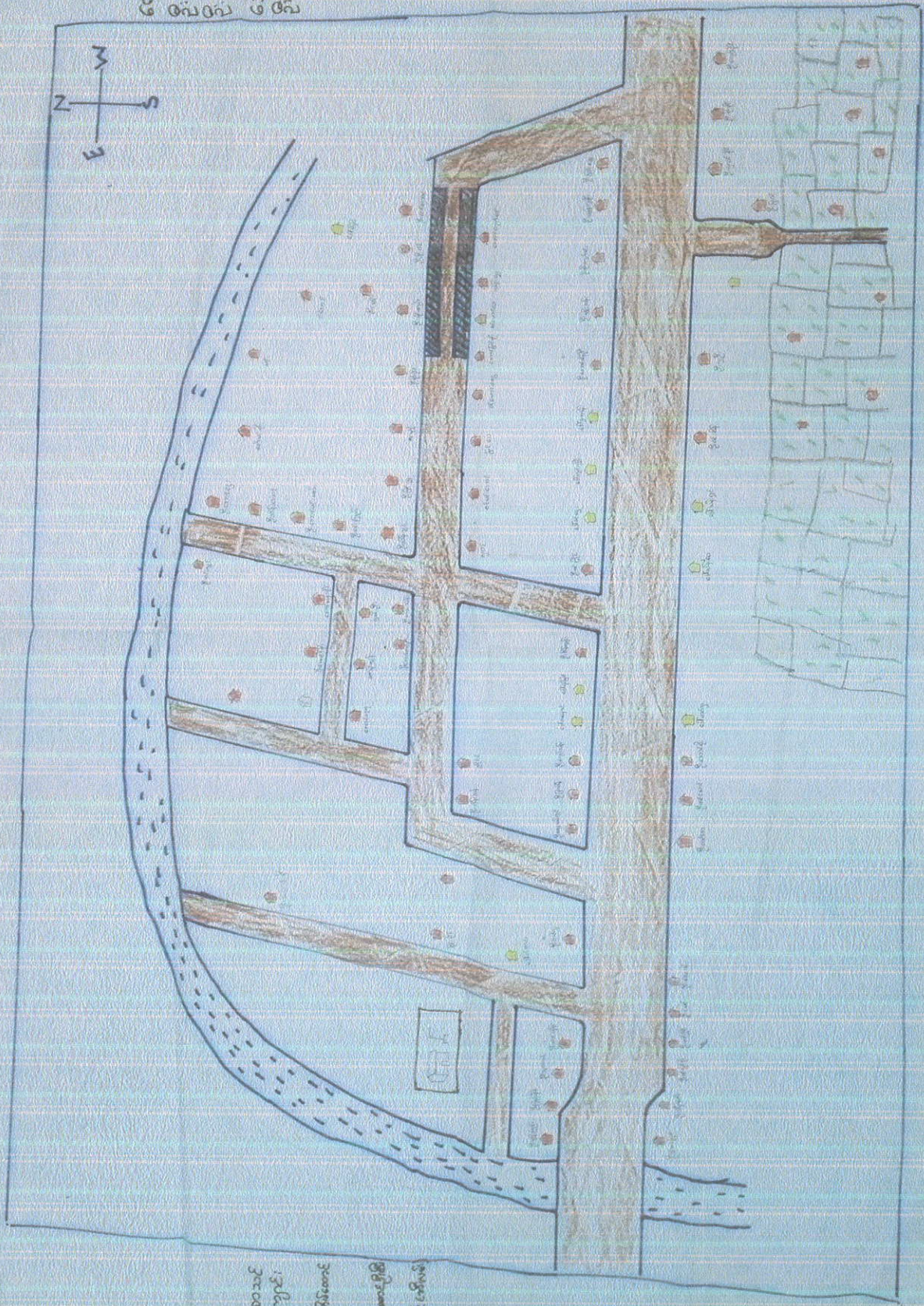
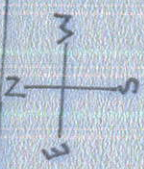

၈၀၀၀၀ = ၈၀၀၀၀
 ၈၀၀၀၀ = ၈၀၀၀၀
 ၈၀၀၀၀ = ၈၀၀၀၀
 ၈၀၀၀၀ = ၈၀၀၀၀
 ၈၀၀၀၀ = ၈၀၀၀၀

လူထုဗဟိုပြုစီမံကိန်း

ထန်းတပင်မြို့နယ်

အုပ်စု=ရေတွင်းကုန်း

ကျေးရွာ=ဂေါ်သဇင်ကုန်း

ကျေးရွာအရင်းအမြစ်နှင့် လူမှုအခြေပြုမြေပုံ အပေါ်သုံးသပ်ခြင်း

ဂေါ်သဇင်ကျေးရွာသည် အလိန်လည်-ကြက်ခြံလမ်းမကြီးပေါ် တွင်တည်ရှိပါသည်။ အိမ်ထောင်စုပေါင်း (၁၂၂) စုဖြင့် စုပေါင်းနေထိုင်ကြပါသည်။ အမျိုးသားဦးစီးသောအိမ်ထောင်စု (၁၀၇)၊ အမျိုးသမီးဦးစီးသောအိမ် ထောင်စု(၁၅)စု ရှိပါသည်။ ကျေးရွာသည် လယ်ယာစိုက်ပျိုးရေးနှင့် တနိုင်တပိုင်ရေးဖြင့် အဓိကအသက်မွေးဝမ်းကြောင်းပြုကြပါသည်။

ကျေးရွာတွင်ရပ်ရွာဖွံ့ဖြိုးရေးအေအေအိတ် အဆောက်အအုံ အဖြစ်မူလတန်းကျောင်းတစ်ကျောင်း သာရှိပါသည်။ သောက်သုံးရေ အတွက်တုံ့ကင်များ၊ ကိုယ်စီနေသည့်အတွက် အခက်အခဲများစွာ မရှိပေ။ ကျေးရွာတွင် လျှပ်စစ်မီးလင်း သည့်အတွက် အထိုက်အလျောက်အဆင်ပြေမှု ရှိပါသည်။

ခြုံငုံသုံးသပ်ခြင်း။ ။ကျေးရွာ၏ အဓိကအခက်အခဲ ပြဿနာမှာ သွားရေးလာရေးခက်ခဲနေခြင်း ဖြစ်ပါသည်။ ကျေးရွာ၏အဓိကဆက်သွယ်ရေး လမ်းအဖြစ်ရွာတွင်းမှဖြတ်သွားသော အလိန်လည်-ကြက်ခြံရွာချင်းဆက်လမ်း သည်မြေသားလမ်း ဖြစ်သည့်အတွက် နွေဘက်တွင်ဖုန်များထူထပ်၍ မိုးတွင်းဘက်တွင်ရွံ့ဗွတ်များကာ သွားရေးလာရေးတွင် လွန်စွာခက်ခဲနေပါသည်။ သို့ဖြစ်ပါ၍ ကျေးရွာ၏အဓိဆက်သွယ်လမ်းမကြီး ကွန်ကရစ် လမ်းဖြစ်လာပါက ဂေါ်သဇင်ကုန်းကျေးရွာပါမက အခြားကျေးရွာများပါ ကလေးများ၏ပညာရေး၊ ကုန်သွယ်ရေး၊ ကျန်းမာရေး အတွက်ဆေးဝါးများ အခြားသို့ သွားရောက်ကုသရေး အဘက်ဘက်မှ တိုးတက်လာမည် ဟုယူဆမိပါသည်။

လူထုပဟိုပြုစီမံကိန်း

ထန်းတပင်မြို့နယ်

အုပ်စု-ရေတွင်းကုန်း

ကျေးရွာ-ဂေါ်သဇင်ကုန်း

ရာသီခွင်ပြ ပြကွဲဒီအပေါ်သုံးသပ်ချက်

အဓိကဝင်ငွေ။ ။စိုက်ပျိုးရေးနှင့် တနိုင်တပိုင်မွေးမြူရေးမှရရှိ

အဓိကသီးနှံ ။ ။စပါး

၁။ရောဂါဖြစ်ပွားမှု။ ။ရာသီအလိုက် မိုးဦးကာလ ဝမ်းပျက်ဝမ်းလျှော၊ မိုးတွင်းကာလ အအေးမိတုပ်ကွေး၊ ဆောင်းဦးကာလ နှာစေးချောင်းဆိုး စသည့်သာမန်ဖျားနာခြင်းသာရှိပြီး ကျန်းမာရေးအတွက် အထူးတလည် အရေးမကြီးပါ။

၂။ရေရှားမှု၊ရေလိုအပ်မှု။ ။မိုးရေနှင့်တုံ့ကင်ရေများ၊ မော်တာရေတွင်းများ ကိုယ်စီရှိနေ၍ အခက်အခဲမရှိပါ။

၃။မိုးရွာသွန်းမှု။ ။တန်ခူးလမှဝါခေါင်လအတွင်း မိုးရွာသွန်းမှုများ ရှိ၍ မြေသားလမ်းပျက်စီးခြင်း၊ ဗွက်တောများဖြစ်နေပြီး သွားရေးလာရေး အလွန်ခက်ခဲပါသည်။

၄။ဝင်ငွေရရှိမှု။ ။ပျိုးနုတ်ချိန်၊ ကောက်စိုက်ချိန်၊ စပါးရိတ်သိမ်းချိန်များတွင်သာ ဝင်ငွေအသင့်အတင့်ရှိပြီး အခြားအချိန်များတွင် ပုံမှန်မွေးမြူရေး၊ နေ့စားအလုပ်များမှ အနည်းငယ်သော ဝင်ငွေရရှိကြပါသည်။

၅။အလုပ်များသောအချိန်။ ။လက်လုပ်လက်စားများသည့်အတွက် တန်ဆောင်မုန်း၊ နတ်တော်၊ ပြာသို လများမှ အပ အခြားလများတွင် ပုံမှန်နေ့စား၊ အလုပ်များလုပ်ကိုင်ကြပါသည်။

၆။ရွှေ့ပြောင်းလုပ်သား။ ။ရွှေ့ပြောင်းလုပ်သားများမှာ အနည်းငယ်မျှသာ ရှိ၍ ရွာပင်းကျင်ရှိ အုတ်ကျင်းများ နေ့စားအလုပ်များတွင် သွားရောက်လုပ်ကိုင်သူမျှသာရှိပါသည်။ အခြားသို့ပြောင်းရွှေ့ လုပ်ကိုင်ရန် အခွင့်အလမ်းများစွာမရှိပါ။

၇။လမ်းပန်းဆက်သွယ်ရေး။ ။မိုးရာသီတွင်လုံးဝဆက်သွယ်ရေးမကောင်းပါ။ အခြားရွာသို့ဆက်သွယ်ရာတွင် ဗွက်တော၊ရွံ့တော များမှ ဆင်းရဲခက်ခဲစွာ သွားလာရပါသည်။

၈။ခြုံငုံသုံးသပ်ချက်။ ။ရာသီခွင်ပြ ပြကွဲဒီ(PRA Tools)ဆွေးနွေးခြင်းဖြင့် ကျေးရွာ၏ စီးပွားရေး၊ ပညာရေး၊ လူနေမှု ပုံစံများကို ထင်ရှားစွာ မြင်နိုင်ပါသည်။အဓိကပြဿနာမှာ မြို့နှင့် တာလမ်း ဝေးကွာပြီး၊ မိုးရေချိန် များသောကြောင့် လမ်းပန်းဆက်သွယ်ရေးခက်ခဲ ခြင်းဖြစ်ပါသည်။၎င်းပြဿနာများအား ဖြေရှင်းရန်မှာ

ရွာခြင်းဆက်လမ်းများဆောင်ရွက်ခြင်း၊ ကျေးရွာတွင်းရှိ ကွန်ကရစ်လမ်းများအား ခင်းပေးခြင်း၊ တနိုင်းတပိုင်
အလုပ်အကိုင်များ ဖန်တီးပေးခြင်းဖြင့် ကျေးရွာဖွံ့ဖြိုးရေးအစီအစဉ်သစ်ဆီသို့ ပြောင်းလဲသွားနိုင်ပါသည်။

၆၈၄၁၁၉၉၉၉၉၉၉၉

၉၉၉၉၉၉၉၉၉၉၉

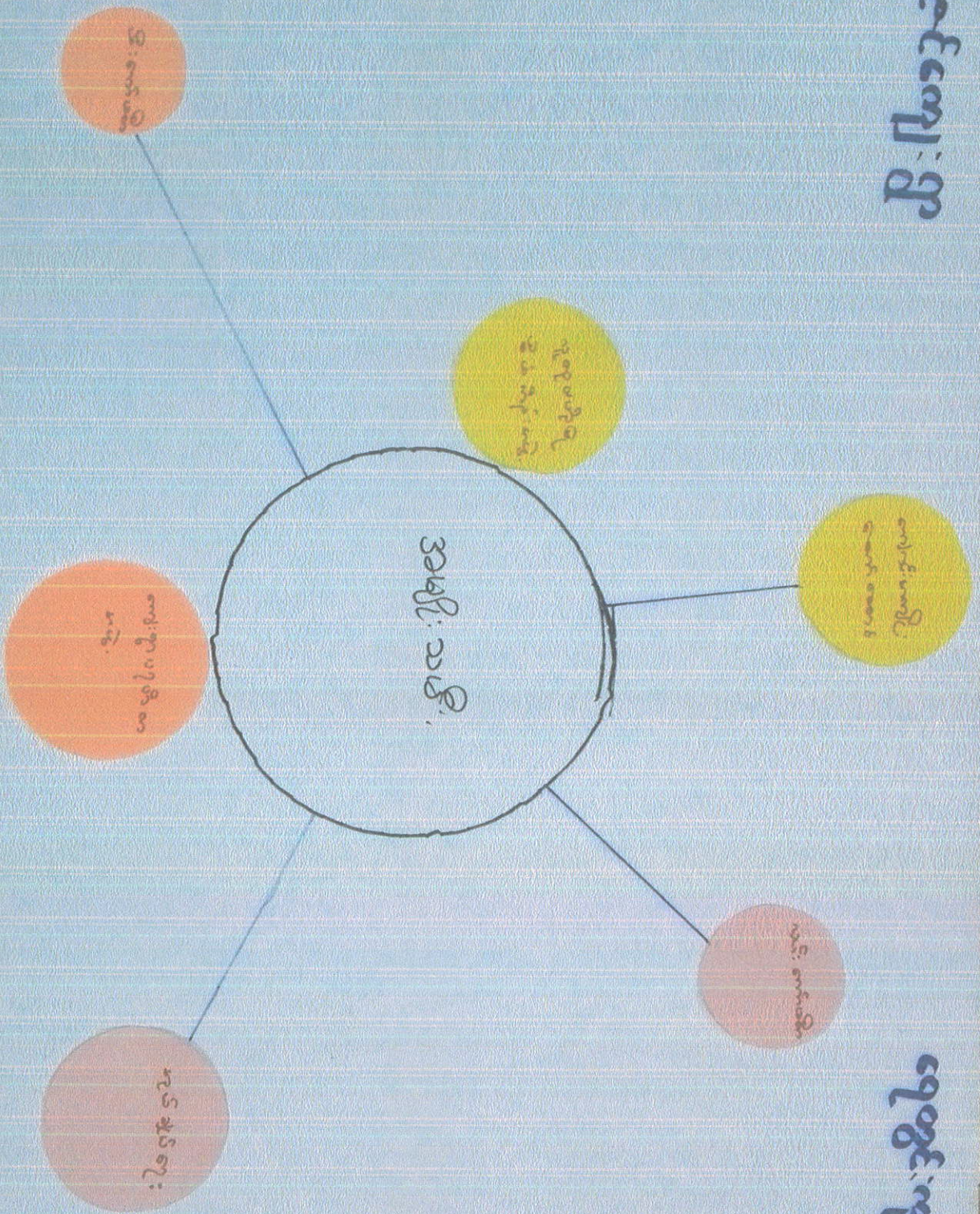

၆၈၁၁၉၂၆:၆၅:၆၇

၆၇၀၆:၆၆:၃၅၆

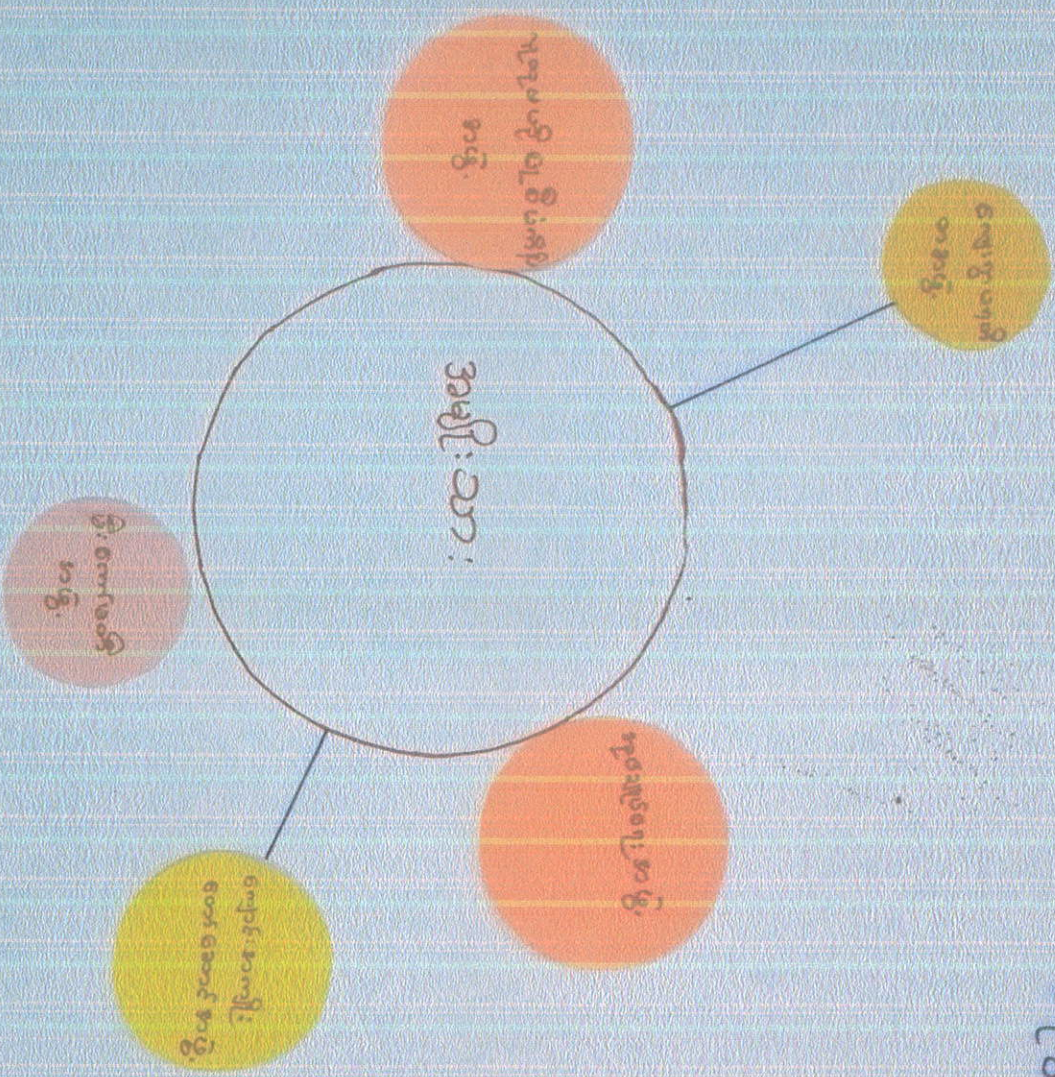

လူထုဗဟိုပြုစီမံကိန်း

ထန်းတပင်မြို့နယ်

အုပ်စု=ရေတွင်းကုန်း

ကျေးရွာ=ဂေါ်သဇင်ကုန်း

ကျေးရွာအဖွဲ့အစည်းများနှင့် ချိတ်ဆက်မှုပြုခြင်းပုံ ပေါ်သုံးသပ်ခြင်း

ဂေါ်သဇင်ကုန်းကျေးရွာသည် အုပ်ချုပ်ရေးအဖွဲ့တွင် ရာအိမ်မှူး၊ ဆယ်အိမ်ခေါင်း များနှင့် ကျေးရွာလူထုမှဖွဲ့စည်းထားသော အဖွဲ့စည်းဝယ်လေးများ သာရှိပါသည်။ သာရေးနာရေးကိစ္စများကို ရပ်ရွာလေ့အရ ပူးပေါင်းလုပ်ကိုင်လေ့ရှိပါသည်။ လူထုဗဟိုပြုအဖွဲ့မှ လွဲ၍ အခြားအထောက်အပံ့ များပေးသောအဖွဲ့အစည်း မရှိပေ။

(၁)ကျောင်းအကျိုးတော်ဆောင်အဖွဲ့၊

(၂)လမ်းကော်မတီ၊

(၃)လှုပ်စစ်မီးကော်မတီ၊

(၄)ကျေးရွာပရဟိတအဖွဲ့၊

(၅)အုပ်ချုပ်ရေး အဖွဲ့၊

(၆)လူထုဗဟိုပြုစီမံကိန်း အဖွဲ့၊

ခြုံငုံသုံးသပ်ခြင်း(အမျိုးသမီး)။ ။ကျေးရွာရှိအမျိုးသမီးများသည် လူထုဗဟိုပြုစီမံကိန်းအဖွဲ့ မှလွဲ၍ကျန် အဖွဲ့များနှင့် အလှမ်းဝေးနေသေးကြောင်းတွေ့ရှိရပါသည်။ ကျေးရွာအဖွဲ့အစည်းချိတ်ဆက်မှုပြုခြင်းအား လေ့လာခြင်းဖြင့် ကျေးရွာ၏အမျိုးသမီးအား ကျေးရွာ၏အဖွဲ့အစည်းအားလုံးနှင့် ချိတ်ဆက်ဆောင်ရွက်ရန် စည်းရုံးလုပ်ဆောင်သကဲ့ကြောင်းကို သုံးသပ်မိပါသည်။ ကျေးရွာတွင်အမျိုးသမီးများအား အသက်မွေးဝမ်းကြောင်း သင်တန်းများခြင်း၊ အထောက်အပံ့များပေးခန်း တို့ကိုလုပ်ဆောင်သောအဖွဲ့အစည်းများနှင့် ချိတ်ဆက်လုပ်ဆောင်နိုင်ပါက အမျိုးသမီးများ၏အခန်းကဏ္ဍများဖွံ့ဖြိုးတိုးတက်လာ မည်ဟုယူဆမိပါသည်။

ခြုံငုံသုံးသပ်ခြင်း(အမျိုးသား)။ ။အမျိုးသားများသည် ကျေးရွာရှိ အဖွဲ့အစည်းတိုင်းလိုလိုနှင့် ချိတ်ဆက်ဆောင်ရွက်နိုင်ကြောင်း တွေ့ရပါသည်။

လူထုဗဟိုပြုစီမံကိန်း

ထန်းတပင်မြို့နယ်

အုပ်စု=ရေတွင်းကုန်း

ကျေးရွာ=ဂေါ်သဇင်

ကျား-မရေးရာ နိုင်းယဉ်ပြပင့်ကုအိမ်

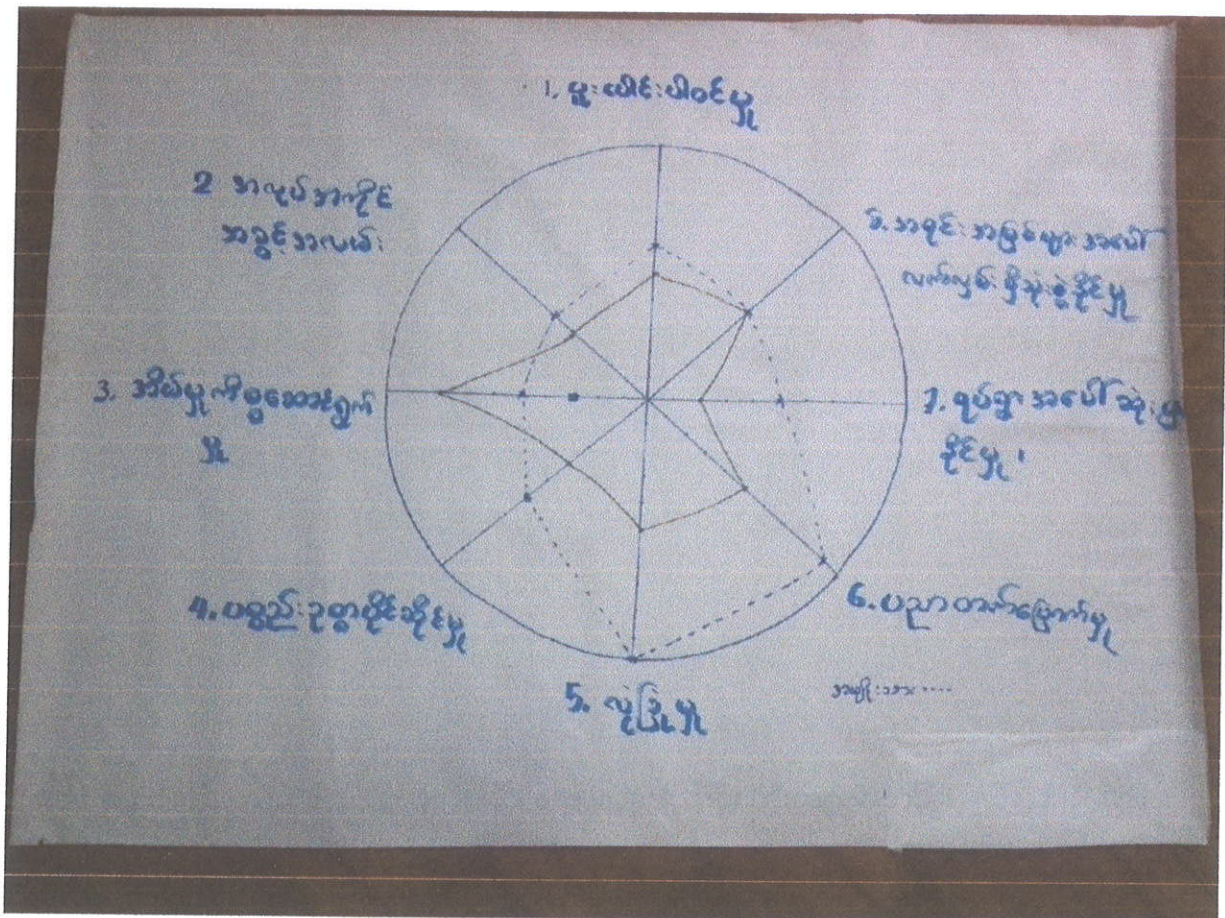

လူထုဗဟိုပြုစီမံကိန်း

တန်းတပင်မြို့နယ်

အုပ်စု=ရေတွင်းကုန်း

ကျေးရွာ=ဂေါ်သဇင်

ကျား-မရေးရာနှိုင်းယှဉ်ပြပင့်ကူအိမ် အပေါ်သုံးသပ်ခြင်း

	1	2	3	4	5	6	7	8
ကျား	6	5	5	6	10	5	7	5
မ	5	4	8	4	5	5	5	5

ကျား-(၂၂၁)ယောက်၊ မ-(၂၆၉)ယောက် အားလုံးသည် ဗမာလူမျိုးများဖြစ်ကြပါသည်။ လယ်ယာစိုက်ပျိုးရေးနှင့် တပိုင်တနိုင်မွေးမြူရေး ကိုအဓိကလုပ်ကိုင် ကြပါသည်။

(၁)ပူးပေါင်းပါဝင်မှု။ ။အမျိုးသမီးများပူးပေါင်းပါဝင် နိုင်မှုအားနည်းနေသေးကြောင်းတွေ့ရသည်။

(၂)အလုပ်အကိုင်အခွင့်အလမ်း။ ။အခြားဝင်ငွေရရှိသော အလုပ်အကိုင်အခွင့်အလမ်း မရှိပေ။ ကျား-မ တန်းတူ မိမိတို့၏ကိုယ်ပိုင်အလုပ်များကို တပိုင်တနိုင်လုပ်ကိုင်ကြသည်။

(၃)အိမ်မှုကိစ္စအပေါ်ဆောင်ရွက်မှု။ ။အမျိုးသမီးများကသာ အဓိကလုပ်ဆောင်နေကြရသည်။ အမျိုးသား များအနည်းငယ်သာ ကူညီရန်လိုအပ် သည်ဟုယူဆထားကြပါသည်။

(၄)ပစ္စည်းသစ္စာပိုင်ဆိုင်မှု။ ။အမျိုးသားများအိမ်ထောင်ဦးစီး ဖြစ်၍ပိုမိုပိုင်ဆိုင် ခွင့်ရှိသည်ဟုယူ ဆထားကြသည်။

(၅)လုံခြုံမှု။ ။ဒေသအလိုက်အမျိုးသားများက လွတ်လပ်စွာ အချိန်မရွေးသွားလာ နိုင်ကြသည်။ ဓလေ့ထုံးစံများအရ အမျိုးသမီးငယ်များတွင် စိုးရိမ်မှုများရှိနေပေသည်။

(၆)ပညာတတ်မြောက်။ ။ပညာရေးတွင်အမျိုးသမီးများက အနည်းငယ် ပို၍ အားနည်းနေကြောင်း တွေ့ရပါသည်။

(၇)ရပ်ရေးရွာရေးအပေါ် ဆုံးဖြတ်နိုင်မှု။ ။အရေးပါကိစ္စများတွင်အမျိုးသား များကသာပိုမို ဆုံးဖြတ်နိုင်ကြောင်း သိရပါသည်။

(၈)အရင်းအမြစ်များအပေါ်လက်လှမ်းမီသုံးစွဲနိုင်မှု။ ။ကျေးရွာရှိအရင်အမြစ်များ ကျား-မတန်းတူ လက်လှမ်းမီသုံးစွဲနိုင်ကြောင်းတွေ့ ရပါသည်။

ခြုံငုံသုံးသပ်ခြင်း။ ။ကျား-မရေးရာနှိုင်းယှဉ်ပြပင့်ကူအိမ် အရ အမျိုးသမီးသည် အိမ်မှုကိစ္စများနှင့် လုံးပန်း နေရသည့် အတွက်အခြားကိစ္စများ နောက်ကျနေကြောင်း တွေ့ရပါသည်။ ထို့ကြောင့် အမျိုး သား များ မှ ပူး

လူထုဗဟိုပြုစီမံကိန်း
ထန်းတပင်မြို့နယ်

ပေါင်းကူညီဆောင်ရွက်လာကြပါက အမျိုးသမီးများ၏ ကဏ္ဍတိုးတက်လာယုံမက ရပ်ရွာရေး
တွင်ပိုမိုအောင်မြင်စွာ လုပ်ဆောင်နိုင်မည် ဟုသုံးသပ်မိပါသည်။

လူထုဗဟိုပြုစီမံကိန်း

ထန်းတပင်မြို့နယ်

အုပ်စု=ရေတွင်ကုန်း

ကျေးရွာ=ဂေါ်သဇင်

(၂၀၁၆)ခုနှစ် စီမံကိန်းဒုတိယနှစ် ဦးစားပေးအစီအစဉ် နှိုင်းယှဉ်ပြုလောင်း

ရေတွင်ကုန်း		ဦးစားပေးအစီအစဉ် အစီအစဉ်				ဂေါ်သဇင်ကျေးရွာ	
	လှုပ်ထမ်း (တ/စ)	ကျောင်း အား	ကျောင်း စိုက်	ဆေးရုံ အား	ရွာလမ်း မီ	ရိက္ခာ	အား
လှုပ်ထမ်း (တ/စ)		လှုပ်ထမ်း အား	လှုပ်ထမ်း အား	လှုပ်ထမ်း အား	လှုပ်ထမ်း အား	၄	မထူး
ကျောင်း အား			ကျောင်း အား	ကျောင်း အား	ရွာလမ်း မီ	၂	တတိယ
ကျောင်း စိုက်				ကျောင်း စိုက်	ရွာလမ်း မီ	၁	စတုတ္ထ
ဆေးရုံ အား					ရွာလမ်း မီ	၁	ပဉ္စမ
ရွာလမ်း မီ						၁	ဒုတိယ

လူထုဗဟိုပြုစီမံကိန်း
ထန်းတပင်မြို့နယ်

အုပ်စု=ရေတွင်ကုန်း

ကျေးရွာ=ဂေါ်သဇင်

(၂၀၁၆)ခုနှစ် စီမံကိန်းဒုတိယနှစ် ဦးစားပေးအစီအစဉ် အဆင့်ဆင့်

၁။ကျေးရွာလျှပ်စစ်မီးလင်းရေး(တိုးချဲ့)

၂။ကျေးရွာလမ်းမကြီး (ကွန်ကရစ်လမ်း)

၃။ကျောင်းအိမ်သာ

၄။ကျောင်းခြံရိုး

၅။ဆေးပေးခန်း တို့ ဖြစ်ကြပါသည်။

ՀԱՅԱՍՏԱՆԻ ՀԱՆՐԱՊԵՏՈՒԹՅԱՆ
ԿՐԹԱԳՐԱԿԱՆ ԿԵՆՏՐՈՆ

ԿՐԹԱԳՐԱԿԱՆ ԿԵՆՏՐՈՆ

1. Գրքեր	100	1		
2. Գրքերի փոխարկ	100	1		
3. Գրքերի փոխարկ	100	4		
4. Գրքերի փոխարկ	100	1		
5. Գրքերի փոխարկ	100	1		

ԿՐԹԱԳՐԱԿԱՆ ԿԵՆՏՐՈՆ

ԿՐԹԱԳՐԱԿԱՆ ԿԵՆՏՐՈՆ

ԿՐԹԱԳՐԱԿԱՆ ԿԵՆՏՐՈՆ

ՔԱՆՈՒՄ

19.1.2016

အစည်းအဝေးမှတ်တမ်း

ကျေးရွာအုပ်စု	ကျေးရွာ
ရက်စွဲ	နေရာ
အချိန် မှ		

အစည်းအဝေး အမည်

(ရွေးကောက်တင်မြှောက်ပျင်းအစည်းအဝေး၊ ဒုတိယဌာလုံးကျွတ်အစည်းအဝေးစသည်ဖြင့်)

အစည်းအဝေးတွင်ဆွေးနွေးသည် အကြောင်းအရာများ

(ဆွေးနွေးသောအကြောင်းအရာ၊ အစည်းအဝေးတွင် တင်ပြသောအကြောင်းအရာများကို အကျဉ်းဖော်ပြရမည်၊ အစည်းအဝေးကိုလိုက်၍ တွဲပြားနိုင်သည်။)

- ၁။
.....
- ၂။
.....
- ၃။
.....
- ၄။
.....
- ၅။
.....
- ၆။
.....
- ၇။
.....
- ၈။
.....
- ၉။
.....
- ၁၀။
.....



လူထုထုတ်ပြန်စီမံကိန်းစီမံကိန်းလက်ခွဲ

အပိုင်း-၃ ၂၉.၉.၂၀၁၅

ပုံစံ - ၀-၁၂ - အစည်းအဝေးတက်ရောက်သူများ (FORM PC 12)

လမ်းညွှန်/ စီမံကိန်း အစည်းအဝေးအားလုံးတွင် အသုံးပြုရန် လူထုစည်းရုံးရေးမှူးက တွေးရွာသို့ တွင်းဆင်းစဉ် စစ်ဆေး၍ ပုံစံ ၂ စီမံကိန်းစီမံကိန်းအချိန်ဇယားပါ အစည်းအဝေးတက်ရောက်သူများစာရင်းကို ဖြည့်သွင်းရန်

စည်းရုံးရေးမှူးအမည် ဒေါ်ခင်အေး

ရက်စွဲ။	၂၀၁၅.၀၉.၂၆	စီမံကိန်းစီမံကိန်းအမှတ်ဖြစ်ပါ(✓)	<input type="checkbox"/> စက်ဝန်း(၀)	<input checked="" type="checkbox"/> စက်ဝန်း(၂)	<input type="checkbox"/> စက်ဝန်း(၃)	<input type="checkbox"/> စက်ဝန်း(၄)	
ပြည်နယ်/ တိုင်းဒေသကြီး	၂၅-၀၇-၇	မြို့နယ်	သစ်ရှင်	ကျေးရွာအုပ်စု	၁-၂-၂၅-၂-ကျေးရွာ	ကျေးရွာ	၁၀၂၀၁၀၂

အစည်းအဝေးခေါင်းစဉ်။

စဉ်	အမည်	ကျား (✓)	မ (✓)	အိမ်ထောင်စုကိုယ်စားလှယ်(✓)။	လူမျိုး	လက်မှတ်
၃၂	ဒေါ်ခင်အေး	✓	✓		ဗမာ	
၃၃	ဒေါ်ခင်အေး	✓	✓		ဗမာ	
၃၄	ဒေါ်ခင်အေး	✓	✓		ဗမာ	
၃၅	ဒေါ်ခင်အေး	✓	✓		ဗမာ	
၃၆	ဒေါ်ခင်အေး	✓	✓		ဗမာ	
၃၇	ဒေါ်ခင်အေး	✓	✓		ဗမာ	
၃၈	ဒေါ်ခင်အေး	✓	✓		ဗမာ	
၃၉	ဒေါ်ခင်အေး	✓	✓		ဗမာ	
၄၀	ဒေါ်ခင်အေး	✓	✓		ဗမာ	
စုစုပေါင်း						

(၁) အိမ်ထောင်စုစီးစီးဖြစ်ရန်မလိုပါ။ အမျိုးသား/အမျိုးသမီး အိမ်ထောင်စု တစ်စုကို ကိုယ်စားပြုလူမည်သူမဆို အမှတ်ဖြစ်ပါ။



လူထုထုတ်ပြန်စီမံကိန်းစီမံကိန်းလက်ဥွှဲ

အပိုင်း-၃ 1၉.၂၀၁၅

ပုံစံ ၀-၄ ကျေးရွာအုပ်စုစီမံကိန်းလုပ်ငန်းခွဲများရယူခြင်းပုံစံ

လက်ညွှန်းများ။ ။ ကျေးရွာအုပ်စုစီမံချက်ရေးဆွဲသည့်အစည်းအဝေးတွင် ဤပုံစံအားလူထုထုတ်ပြန်ရေးမှူး / လက်ထောက်နည်းညွှာများတို့၏ အတူအညီပြန်ပြည့်စုံစွာ ပြည်တွင်းရမည်။
 ကျစ်စံအားပြည့်စုံစွာပြည့်သွင်းပြီးပါကကျေးရွာအုပ်စုမှူးတိုးတက်ရေးစီမံချက်တွင်နေ့စဉ်အခြေခံအခြေခံထားရမည်။ CF မှ အချက်အလက်များကို MIS သို့ ထည့်သွင်းရမည်။
 ကျေးရွာစည်းရုံးရေးမှူး/ဝန်ထမ်းအမည် မြသန့်ဇော်
 နေ့စွဲ ၂၀၁၅.၀၅.၂၆ စက်ဝန်းအားအမှတ်ခြစ်ပေးပါ(✓)၊ ဝတ်စန်း(၀)၊ ဖတ်စန်း(၂)၊ ဝတ်စန်း(၃)၊ ဝတ်စန်း(၄)
 ပြည်နယ်/တိုင်း မုန်တန်၊ မြန်မာ၊ တနင်္သာ၊ ကျေးရွာအုပ်စု ကျေးရွာအုပ်စု

ကျေးရွာအမည်	ဆောင်ရွက်မည့်လုပ်ငန်းများ	အတိုင်းအတာ	ခန့်မှန်းတိုက်ရိုက်အကျိုးခံစားခွင့်ရှိသူများ	အဆိုပြုထင်မြင်ချက်	ခန့်မှန်းကျန်ကျစဉ်				စုစုပေါင်း
					စီမံကိန်းမှ ထည့်ဝင်မှု	ကျေးရွာမှ ထည့်ဝင်မှု	အခြားထည့်ဝင်မှု (ခေါ်ပြုပါ)	ထည့်ဝင်ငွေ	
ငှက်ပျောတော	ရွာတွင်းဝန်ထမ်းများ	၅၀၀' x ၅' x ၄'	၂၅၀	<input type="checkbox"/> ကျား <input type="checkbox"/> မ <input checked="" type="checkbox"/> ကျား+မ	၃၁၀၀၀	-	-	-	၃၁၀၀၀
ဝန်လှည့်က	ရွာတွင်းဆက်ပြောလက်	၂၅၅၀' x ၆' x ၄'	-	<input type="checkbox"/> ကျား <input type="checkbox"/> မ <input checked="" type="checkbox"/> ကျား+မ	၂၀၀၀၀	-	-	-	၂၀၀၀၀
				<input type="checkbox"/> ကျား <input type="checkbox"/> မ <input checked="" type="checkbox"/> ကျား+မ					
				<input type="checkbox"/> ကျား <input type="checkbox"/> မ <input checked="" type="checkbox"/> ကျား+မ					



လူထုဘဏ်ပြန်လဲရေးအဖွဲ့အစည်း

အရင်း-၃ ၂၉.၉.၂၀၁၅

			<input type="checkbox"/> အမျိုးသား <input type="checkbox"/> အမျိုးသမီး <input type="checkbox"/> အမျိုးသားနှင့် <input type="checkbox"/> အမျိုးသမီး			
--	--	--	---	--	--	--

ရာထူး ကျေးရွာအုပ်စု စီ/ထောက်ကော်မတီ ဥက္ကဋ္ဌ

လက်မှတ်

အမည်

ခင်အောင်

ရက်စွဲ

၂၂ ၂၀၁၆

အမျိုးမျိုးပုံစံရှိသည့် အစားအသုံးပစ္စည်းများ၏ ခေါင်းစဉ်စာရင်းများအရင်း

အမျိုးမျိုးပုံစံရှိသည့် အစားအသုံးပစ္စည်းများ၏ ခေါင်းစဉ်စာရင်းများအရင်း	ပုံစံ	အရည်	ပွတ်ချက်
အစားအသုံးပစ္စည်းများ၏ ခေါင်းစဉ်စာရင်းများအရင်း	၂၀၀၅	၂၀၀၅	
အစားအသုံးပစ္စည်းများ၏ ခေါင်းစဉ်စာရင်းများအရင်း	၂၀၀၅	၂၀၀၅	
ဝယ်ယူရေး	၂၀၀၅	၂၀၀၅	
ဆက်တိုက်ရေး	အဖွဲ့ဝင်	အဖွဲ့ဝင်	၂၀၀၅
	အဖွဲ့ဝင်	အဖွဲ့ဝင်	၂၀၀၅
ခေါင်းစဉ်စာရင်းများ	၂၀၀၅	၂၀၀၅	
ဆက်တိုက်ရေး	အဖွဲ့ဝင်	အဖွဲ့ဝင်	၂၀၀၅
	အဖွဲ့ဝင်	အဖွဲ့ဝင်	၂၀၀၅
လည်ပတ်ရေး နှင့် ပြုပြင်ထိန်းသိမ်းရေး	၂၀၀၅	၂၀၀၅	
ဆက်တိုက်ရေး	အဖွဲ့ဝင်	အဖွဲ့ဝင်	၂၀၀၅
	အဖွဲ့ဝင်	အဖွဲ့ဝင်	၂၀၀၅
ကျေးဇူးတင်ရေးအရင်းအမြစ်	ကျေးဇူးတင်ရေးအရင်းအမြစ်	ကျေးဇူးတင်ရေးအရင်းအမြစ်	၂၀၀၅
	အဖွဲ့ဝင်	အဖွဲ့ဝင်	၂၀၀၅
အခြားအရင်းအမြစ်များ	အဖွဲ့ဝင်	အဖွဲ့ဝင်	၂၀၀၅
	အဖွဲ့ဝင်	အဖွဲ့ဝင်	၂၀၀၅
ကျေးဇူးတင်ရေးအရင်းအမြစ်	အဖွဲ့ဝင်	အဖွဲ့ဝင်	၂၀၀၅
	အဖွဲ့ဝင်	အဖွဲ့ဝင်	၂၀၀၅

ဂေါ်သဇင်ကုန်းကျေးရွာကော်မတီဝင်များမှတ်တမ်းဓာတ်ပုံ



ကျေးရွာ၏ အခက်အခဲနှင့်ပြဿနာများ ဖော်ထုတ်နေပုံ (အမျိုးသား)



ကျေးရွာ၏ အခက်အခဲနှင့်ပြဿနာများ ဖော်ထုတ်နေပုံ (အမျိုးသမီး)



ကျေးရွာစီမံကိန်းမိတ်ဆက်အစည်းအဝေး

