

ပြည်ထောင်စုသမ္မတမြန်မာနိုင်ငံတော်အစိုးရ
စိုက်ပျိုးရေး၊ မွေးမြူရေးနှင့် ဆည်မြောင်းဝန်ကြီးဌာန
ကျေးလက်ဒေသဖွံ့ဖြိုးတိုးတက်ရေး ဦးစီးဌာန
ထန်းတပင်မြို့နယ်၊ ရန်ကုန်တိုင်းဒေသကြီး



လူထုဗဟိုပြုစီမံကိန်း

National Community Driven Development Project

(NCDDP)



ကျေးရွာဖွံ့ဖြိုးရေးအစီအစဉ်

Village Development Plan (VDP)

သဘော့ချောင်းအုပ်စု - ရေသောင်တောကျေးရွာ

၂၀၁၆ - ခုနှစ်

ထန်းတပင်မြို့နယ်

မာတိကာ

- ၁။ မြို့နယ်မြေပုံ
- ၂။ ကျေးရွာမြေပုံ(တည်နေရာ)
- ၃။ အုပ်စုတွင်ပါဝင်သောကျေးရွာများစာရင်းနှင့်မြေပုံ
- ၄။ ကျေးရွာအခြေခံအချက်အလက်များ
- ၅။ လူထုပူးပေါင်းပါဝင်သော လူမှုဆန်းစစ်ခြင်းနှင့် အကဲဖြတ်ခြင်းလုပ်ငန်းစဉ်(PSA/PRA)အကျဉ်းချုပ်ဇယား
- ၆။ ကျေးရွာဖွံ့ဖြိုးရေးအစီအစဉ်အတွက်အသုံးပြုခဲ့သော PRA tools များနှင့်တစ်ခုချင်းစီအတွက်သုံးသပ်ချက်များ
- ၇။ ကော်မတီဝင်များရွေးချယ်ခြင်းနှင့်ကျေးရွာဖွံ့ဖြိုးရေးအစီအစဉ်ဆောင်ရွက်မှုမှတ်တမ်းဓါတ်ပုံများ
- ၈။ ကော်မတီဝင်များစာရင်း
- ၉။ ကျေးရွာအချက်အလက်(ပုံစံ-၁)
- ၁၀။ စီမံကိန်းစက်ဝန်းအချိန်ဇယား(ပုံစံ-၂)
- ၁၁။ ကျေးရွာဖွံ့ဖြိုးရေးဦးစားပေးအစီအစဉ်(ပုံစံ-၃)
- ၁၂။ ကျေးရွာအုပ်စုစီမံကိန်းလုပ်ငန်းခွဲရွေးချယ်ခြင်း(ပုံစံ-၄)
- ၁၃။ အစည်းအဝေးတက်ရောက်သူများစာရင်း(ပုံစံ-၁၂)
- ၁၄။ အစည်းအဝေးမှတ်တမ်းများ
- ၁၅။ ကဏ္ဍအလိုက်ဦးစားပေးဖွံ့ဖြိုးရေးလုပ်ငန်းစဉ်များ
- ၁၆။ ကျေးရွာဖွံ့ဖြိုးရေးစီမံချက်အရည်အသွေးထိန်းချုပ်မှု(Checklist For VDP)

တနင်္သာရီမြို့နယ် ကျေးလက်အခြေပြေမြေပုံ

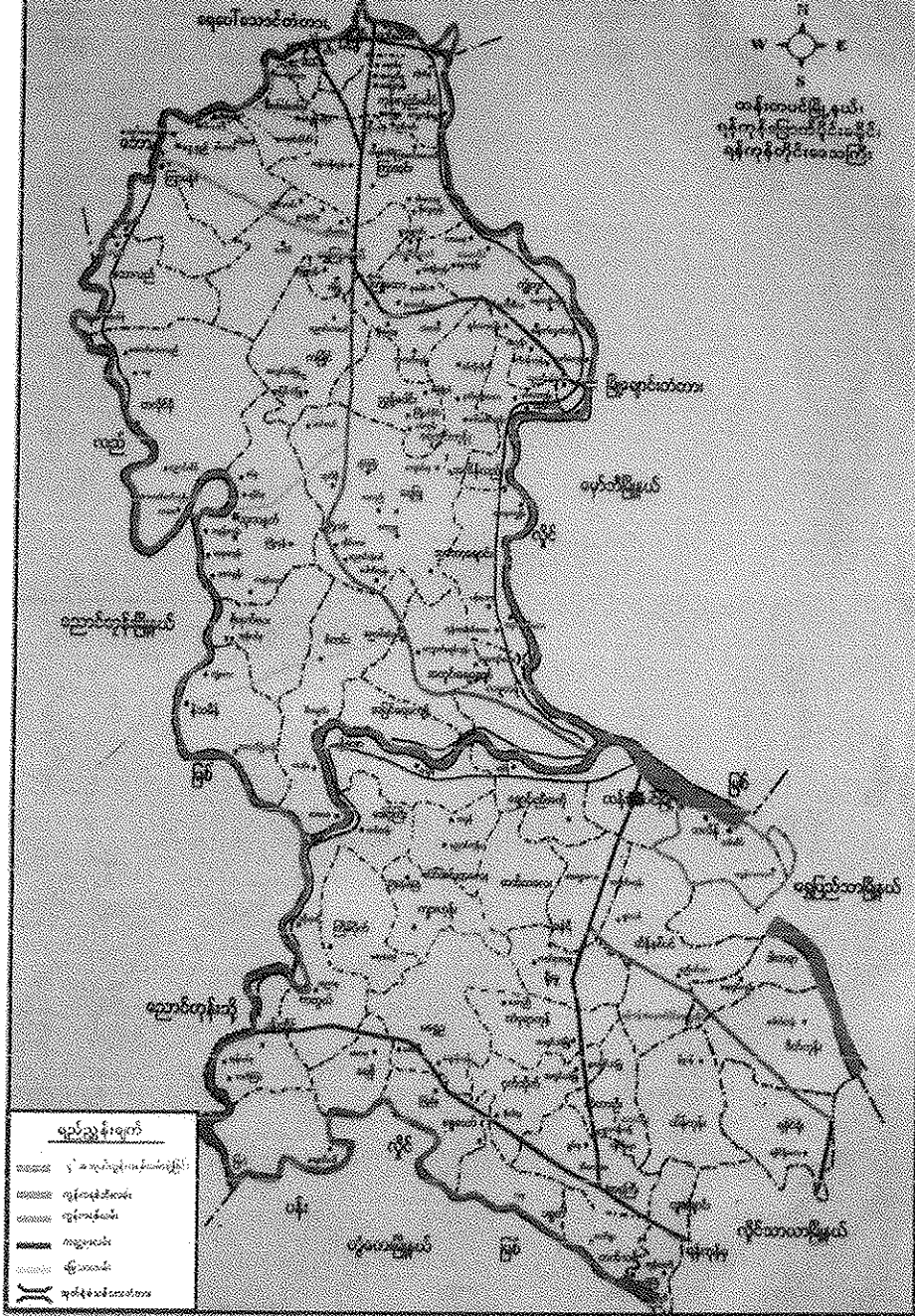
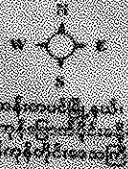

| ရည်ညွှန်းချက် | |
|---------------------------|------------------|
| [Dashed line symbol] | နယ်နိမိတ်အနား |
| [Thin solid line symbol] | ကျေးရွာနယ်နိမိတ် |
| [Thick solid line symbol] | ကျေးလက်လမ်း |
| [Double line symbol] | ကျေးလက်လမ်း |
| [Wavy line symbol] | မြစ်ဝကျွန်းပတ် |
| [Wavy line symbol] | အုတ်တောင်တန်း |

ထန်းတပင်မြို့နယ် သဘော့ချောင်းကျေးရွာအုပ်စု မြေပုံ



ရေသောင်တောကျေးရွာလူထုပူးပေါင်းပါဝင်သော လူမှုဆန်းစစ်ခြင်းနှင့် အကဲဖြတ်ခြင်းလုပ်ငန်းစဉ်(PSA/PRA)မှတ်တမ်း

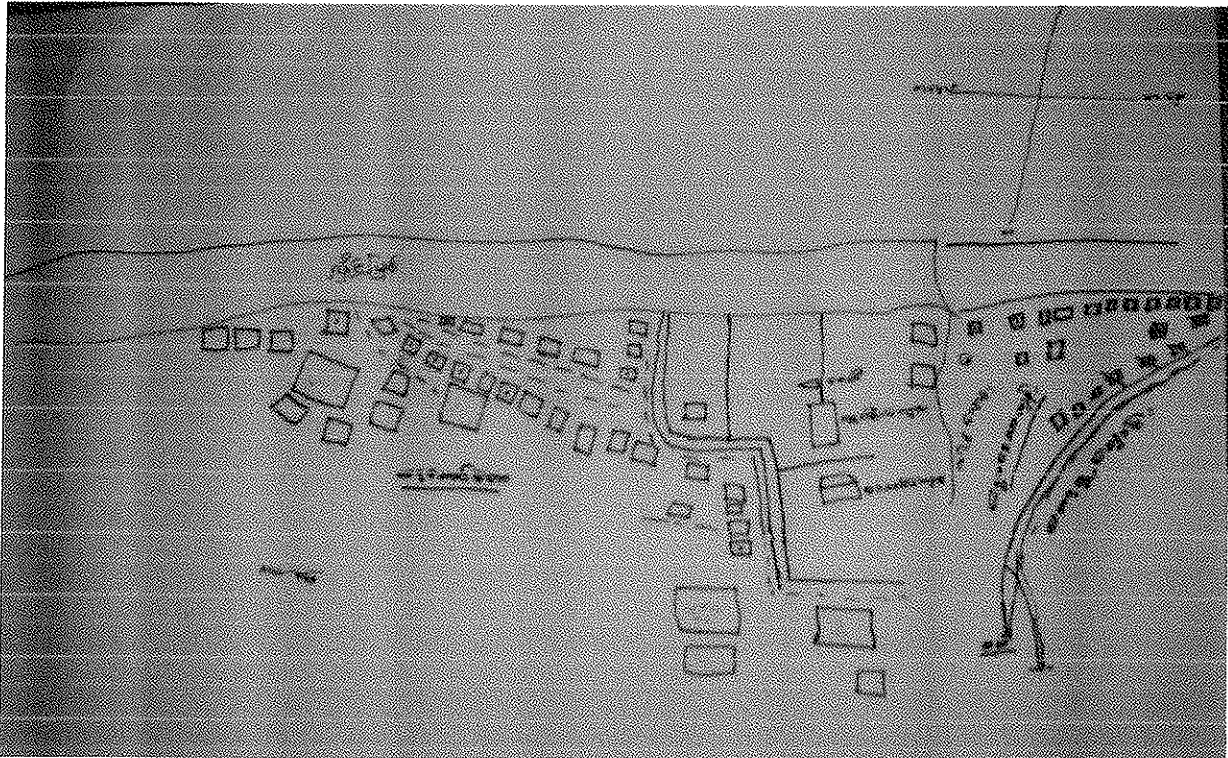

ကျေးရွာအခြေခံအချက်အလက်များ

ရန်ကုန်တိုင်းဒေသကြီး၊ ထန်းတပင်မြို့နယ်၊ သဘော့ချောင်းကျေးရွာအုပ်စု၊ ရေသောင်တောကျေးရွာ ၊ လူမှုရေးပြုမြေပုံ ရေးဆွဲခြင်းဖြင့် ကျေးရွာ၏ အခြေအနေအားသုံးသပ်ခြင်း။

- ရေသောင်တောကျေးရွာတွင် အိမ်ထောင်စု (၆၇) စုဖြင့် ပေါင်းစုနေထိုင်သောကျေးရွာဖြစ်သည်။ ကိုးကွယ်မှု အနေဖြင့် ဗုဒ္ဓဘာသာဘာသာကို တစ်ရွာလုံးကိုးကွယ်ကြသည်ကိုတွေ့ရှိရသည်။ အိမ်ထောင်စု (၅၁) စုတွင် အမျိုးသား (၁၂၁) ဦး၊ အမျိုးသမီး (၁၁၆) ဦး၊ အမျိုးသားဦးဆောင်သောအိမ်ထောင်စု (၅၆) စု၊ အမျိုးသမီး ဦးဆောင်သောအိမ်ထောင်စု (၁၁) စုရှိသည်။ လမ်းပန်းဆက်သွယ်ရေး အနေဖြင့် ရေလမ်း နှင့် မြေသားလမ်းသာရှိပြီး လမ်းပန်းဆက်သွယ်ရေးခက်ခဲသည်ကို ကိုတွေ့ရှိရပါ သည်။ ရွာတွင်းလမ်းများကို ကြည့်လျှင် စီမံကိန်းမှတူးနေဆဲ (၅) ပေခန့်ကျယ်သောရွာလယ်အုတ်ဘောင်ခတ်သံခင်းလမ်း လမ်း တစ်ခုသာ ရှိသည်ကို တွေ့ရှိ ပါ ရသည်။

ပြုစုသူ - ဦးလှမျိုး (လူထုစည်းရုံးရေးမှူး)
ပါဝင်ဆွေးနွေးသူ - ကျား (၇) ဦး၊ မ (၆) ဦး

ရေသောင်တောကျေးရွာ ရှိ ထိခိုက်လွယ်သောအုပ်စုများအားသုံးသပ်ခြင်းပြုလေ့

| ရေသောင်တောကျေးရွာ | | ပိုင်ဆိုင်မှု ပြုလေ့ | | သဘောကျောင်းအုပ်စု |
|-------------------|-----------------|---|---------------|---|
| စဉ် | အခြေအနေအထား | အခြေအနေအထား | ရာခိုင်နှုန်း | မှတ်ချက် |
| 1 | ပျမ်းသောအုပ်စု | လေ့၊ စိုက်ပျိုးရေး၊ ဖွားမြင်မှု၊ စားနပ်ရိက္ခာ၊ အိမ်ထောင်ရေး၊ စားနပ်ရိက္ခာ | 5 | 15 မှတ်ချက်၊ အိမ်ထောင်ရေး၊ လုပ်ငန်း၊ စားနပ်ရိက္ခာ |
| 2 | မြေပိုင်းအုပ်စု | လေ့၊ စိုက်ပျိုးရေး၊ ဖွားမြင်မှု၊ စားနပ်ရိက္ခာ | 10 | 15 မှတ်ချက်၊ အိမ်ထောင်ရေး၊ လုပ်ငန်း၊ စားနပ်ရိက္ခာ |
| 3 | ဆင်ရဲသောအုပ်စု | လေ့၊ စိုက်ပျိုးရေး၊ ဖွားမြင်မှု၊ စားနပ်ရိက္ခာ | ၁၀ | ၁၀ မှတ်ချက်၊ စိုက်ပျိုးရေး၊ ဖွားမြင်မှု၊ စားနပ်ရိက္ခာ |
| 4 | ရိပ်စက်အုပ်စု | အိမ် | ၅ | ၄ မှတ်ချက်၊ စားနပ်ရိက္ခာ၊ စားနပ်ရိက္ခာ |

ထိခိုက်လွယ်သောအုပ်စုများအားသုံးသပ်ခြင်း

- ရန်ကုန်တိုင်းဒေသကြီးထန်းတပင်မြို့နယ်၊ သဘောကျေးရွာအုပ်စု၊ ရေသောင်တောကျေးရွာရှိထိခိုက်လွယ်သော အုပ်စု များကို သုံးသပ်ခြင်းဖြင့် ကျေးရွာ၏ အခြေအနေအားသုံးသပ်ခြင်း။

ရေသောင်တောကျေးရွာ၏ ပိုင်ဆိုင်မှုပြု အညွှန်းလေ့အား သုံးသပ်ရာတွင်၊ ကျေးရွာနေရွာသူ/သားများ၏ သတ်မှတ်ချက်အရ ပြည်စုံသောမိသားစုများတွင် မြို့ပေါ်တွင်လုပ်ငန်းရှိ လယ်ထွန်စက်၊ ရေစုပ်စက်၊ စက်လှေ၊ စပါးကျီ၊ လယ် (၁၅)ဧက နှင့်အထက်ရှိသူများကို ပြည်စုံသည်ဟု ပျမ်းမျှသတ်မှတ်ပြီး၊ အိမ်ထောင်စု (၅%) ရှိသည်ဟု သိရသည်။ အသင့်အတင့်ပြည်စုံသည်ဟု ပျမ်းမျှ သတ်မှတ်ပြီး အိမ်ထောင်စု (၁၀%) ရှိသည်ဟု သိရှိရသည်။ မပြည်စုံသော အိမ်ထောင်စုများကို လက်လုပ်လက်စား၊ နေ့စားလုပ်သား၊ ငါးဖမ်းပိုက်သမားများ ဈေးရောင်း (ခေါင်းရွက်) မြို့မြေငှား) လုပ်သူများ ကို ပြည်စုံသူများဟုပျမ်းမျှသတ်မှတ်ပြီး အိမ်ထောင်စု(၈၀%)စုရှိသည် ထိခိုက်လွယ်သောအိမ်ထောင်စုမှာ(၁၀%)ရှိပါသည်။အထိခိုက် လွယ် သူအိမ်ထောင်စု များကိုသက်ကြီးရွယ်အိုများ၊ ကျန်းမာရေးချို့တဲ့သူများ၊စားဝတ်နေရေးခက်ခဲနေသူများကိုပျမ်းမျှသတ်မှတ်ပြီးခိုက်လွယ်သောအုပ်စုများကိုပိုင်ဆိုင် မှုပြုအညွှန်းလေ့အားအသုံးပြုခြင်းဖြင့်သိရှိနိုင်ပြီး၊ချန်လှပ်ထားခြင်း မရှိစေရန်နှင့်အရေးပေါ်အခြေအနေ တစ်ရပ်ပေါ် ပေါက်လာပါက ထိခိုက်လွယ်သူများကိုဦးစား ပေးသင့်ကြောင်း၊ အသိပညာများကို ပေးနိုင်ခဲ့ပါသည်။

ပြုစုသူ - ဦးလှပျို (လူထုစည်းရုံးရေးမှူး)
 ပါဝင်ဆွေးနွေးသူ - ကျား (၅) ဦး၊ မ (၇) ဦး

ရေသောင်တောကျေးရွာ၊ သဘော့ချောင်းအုပ်စု(ရာသီခွင်ပြ ပြက္ခဒိန်)

| သဘော့ချောင်းအုပ်စု ရေသောင်တောကျေးရွာ တန်းတပင်မြို့နယ်။ | | ရာသီခွင်ပြ ပြက္ခဒိန် | | | | | | | | | | | | |
|--|---------------------------|----------------------|---------|---------|---------|---------|----------|--------|----------|---------|---------|-----------|-----------|-----------|
| ခရီး | အကြောင်းအရာ | တန်ခူး | ကဆုန် | ဒုလ္လဘ | မိဆိုင် | မိခေါင် | တော်သပင် | မိဝင်း | ပန်းတော် | နတ်တော် | ပြာသို | တပို့စွဲ | မာမင်း | ဗုဒ္ဓါနတ် |
| ၁။ | ရေဂါဖြစ်ပွားမှု | - | တစ်ခွက် | တစ်ခွက် | - | - | - | - | - | - | တစ်ခွက် | တစ်ခွက် | - | - |
| ၂။ | ရေရှားပါးမှု | ရေရှားပါး | - | - | - | - | - | - | - | - | - | ရေရှားပါး | ရေရှားပါး | - |
| ၃။ | မိုးရွာသွန်းမှု | | | | | | | | | | | | | |
| ၄။ | အလုပ်များသောအချိန် | နည်း | ပါး | ပါး | မရှိ | မရှိ | နည်း | နည်း | များ | များ | များ | များ | များ | နည်း |
| ၅။ | ရွေ့ပြောင်းအလုပ်သွားခြင်း | - | - | - | - | - | - | - | များ | များ | များ | များ | များ | များ |
| ၆။ | လမ်းပန်းဆက်သွယ်ရေး | ကောင်း | - | - | - | - | - | - | ကောင်း | ကောင်း | ကောင်း | ကောင်း | ကောင်း | ကောင်း |
| ၇။ | အခြားအချက် | နည်း | နည်း | နည်း | မရှိ | မရှိ | မရှိ | နည်း | များ | များ | များ | များ | များ | နည်း |

ရန်ကုန်တိုင်းဒေသကြီးတန်းတပင်မြို့နယ်၊ သဘော့ချောင်းအုပ်စု၊ ရေသောင်တောကျေးရွာရာသီခွင်ပြဇယားရေးဆွဲခြင်းဖြင့် ကျေးရွာ၏ အခြေအနေများအားသုံးသပ်ခြင်း

- ရာသီခွင်ပြဇယားရေးဆွဲရေးဆွဲရာတွင် (၁) ရောဂါဖြစ်ပွားမှု၊ (၂) ရေရှားပါးမှု (၃) မိုးရွာသွန်းမှု၊ (၄) အလုပ်များသောအချိန် ၊ (၅) ရွေ့ပြောင်းအလုပ်သွားခြင်း၊ (၆) လမ်းပန်းဆက်သွယ်ရေးကောင်းမွန်မှု (၇)ဝင်ငွေရရှိမှုစသည် အခြေခံကျသည် ကဏ္ဍအလိုက် တစ်နှစ် ပတ်လုံးရရှိသော ဝင်ငွေအလုပ်အကိုင်ရာသီများ၊ အလုပ်အကိုင်ရှားပါးသောရာသီများ၊ အစားအစာ ရှားပါးသောရာသီများကို သိရှိနားလည်နိုင်ရန်ဖြစ်သည်။ ထိုသို့ ဆွေးနွေးပြီးလျှင် ဤကျေးရွာ၏ ဝင်ငွေ နည်းပါးသော ရာသီ၊ အလုပ်အကိုင်ရှားပါးသော ရာသီများကို ကျေးရွာသူ/သားတို့အနေဖြင့်စီမံကိန်းကိုမည်သည် ကာလတွင် ဖော်ဆောင်ရမည် ကိုသိရှိပြီးအကျိုးဖြစ်ထွန်းစေမည်ဖြစ်သည်။

ပြုစုသူ - ဦးလှမျိုး(လူထုစည်းရုံးရေးမှူး)

ပါဝင်ဆွေးနွေးသူ - ကျား (၅) ဦး၊ မ (၅) ဦး

သဘော့ရောင်းအုပ်စု ၊ ရေသောင်တောကျေးရွာ ၊ ထန်းတပင်မြို့နယ်

ကျေးရွာအတွင်းရှိအဖွဲ့ စည်းများချိတ်ဆက်ပုံ

သဘော့ရောင်းအုပ်စု ၊ ရေသောင်တောကျေးရွာ ၊ ထန်းတပင်မြို့နယ်

ကျေးရွာအတွင်းရှိအဖွဲ့စည်းများ

1. အုပ်ချုပ်ရေးအဖွဲ့
2. ရပ်ကွက်အဖွဲ့
3. ကာလဘာအဖွဲ့
4. ကျေးဘီး၊ ကျေးမာအဖွဲ့
5. ဂေါ်ပက အဖွဲ့
6. အမျိုးသမီးအဖွဲ့

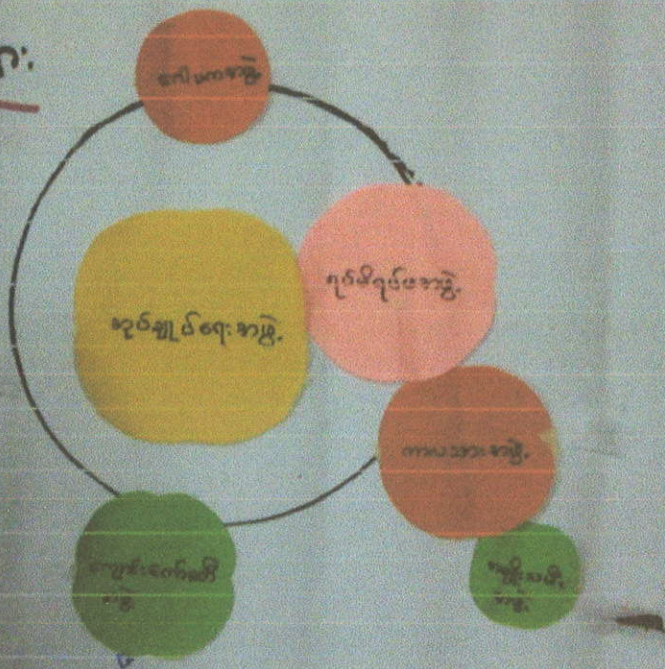

အဖွဲ့အစည်းချိတ်ဆက်မှုပြပုံစံ

ရေသောင်တောကျေးရွာ၏ အဖွဲ့အစည်းချိတ်ဆက်မှုပြမြေပုံကိုကြည့်ခြင်းအားဖြင့် ကျေးရွာတွင်းဖွံ့ဖြိုးရေးအတွက် ပုံမှန် လည်ပတ်နေသော အစိုးရအဖွဲ့အစည်းများ၊ ကျေးရွာတွင်းကော်မတီများ၊ အခြားသောအဖွဲ့အစည်းများ စသည် အဖွဲ့များစွာရှိသည်။

ရေသောင်တောကျေးရွာ၏ အဓိကလွှမ်းမိုးလျက်ရှိသောအဖွဲ့အစည်းများမှာ

- ကျေးရွာအုပ်ချုပ်ရေး
- ရပ်မိရပ်ဖအဖွဲ့
- ကာလာသားအဖွဲ့
- ကျောင်းကော်မတီအဖွဲ့
- ဂေါပကအဖွဲ့
- အမျိုးသမီးအဖွဲ့

စသည်တို့မှာ ကျေးရွာလူထုအဓိက အားကိုး၍ အလွယ်တကူလက်လှမ်းမီသောအဖွဲ့အစည်းများ ဖြစ်သည်။အခြားအကျိုးပြုသောအဖွဲ့အစည်းများရှိသော်လည်း ကျေးရွာလူထုမှ လက်လှမ်းမီရန် လိုအပ်ချက်များ ရှိနေသေးသည်ကို တွေ့ရှိရသည်။ ကျေးရွာလူထုအတွက် တိုက်ရိုက်ရည်ရွယ်၍ ဖွဲ့စည်းထားကြသောလည်း အသက်မဝင်သော အဖွဲ့များကိုလည်း တွေ့ရသည်။

ပြုစုသူ - ဦးလှမျိုး၊(လူထုစည်းရုံးရေးမှူး)

ပါဝင်ဆွေးနွေးသူ - ကျား (၅) ဦး၊ မ (၄) ဦး

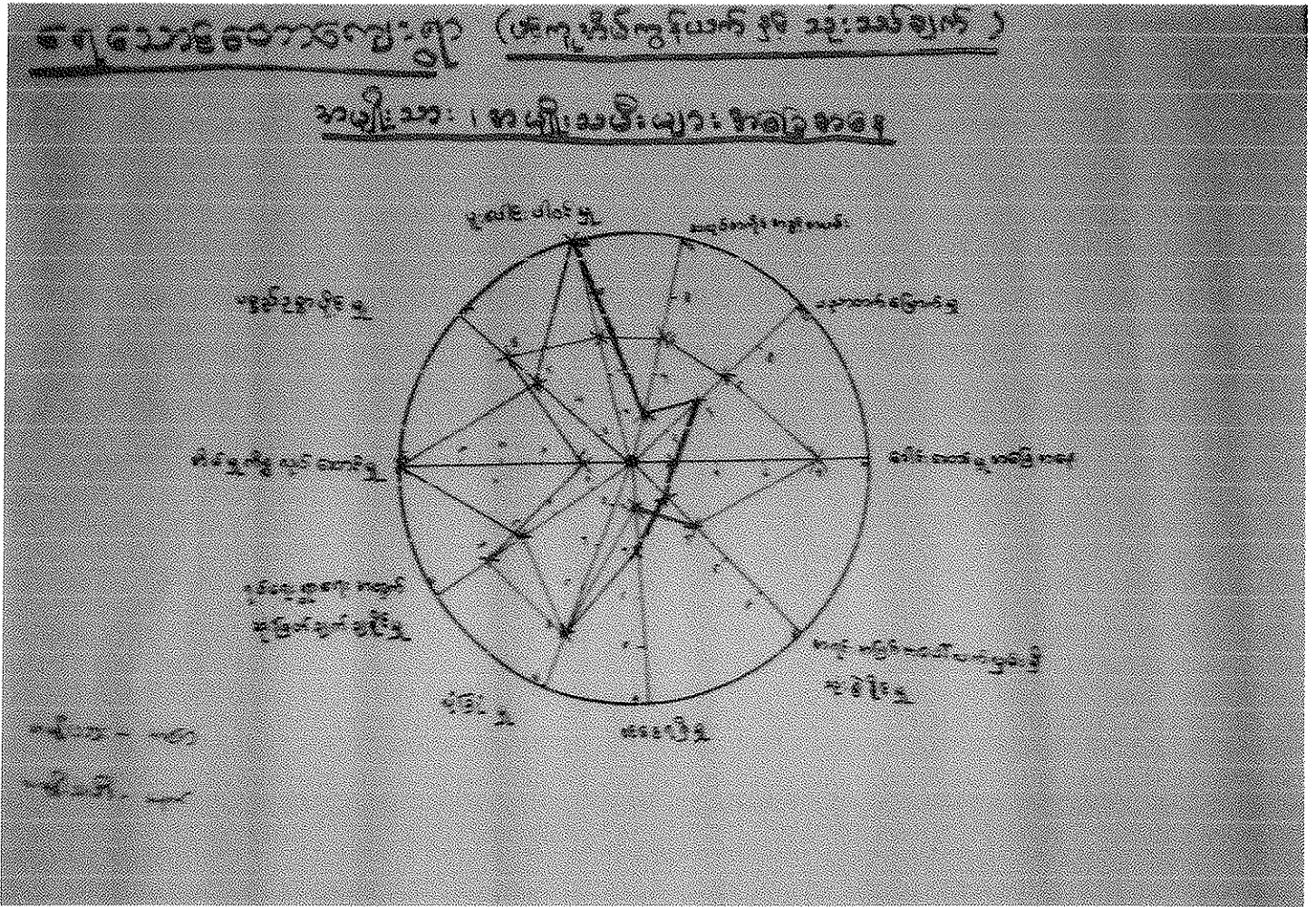

ပင်ကူအိမ် အချိန်အဆက်ပြုပြင်ပုံ

- အမျိုးသားများ အခြေအနေသုံးသပ်ခြင်း
- ရေသောင်တောကျေးရွာရှိအမျိုးသားများသည် ပင်ကူအိမ်မြေပုံအရ အမျိုးသမီးများထက် အများအားဖြင့် ရမှတ်များ သာလွန်နေသည်ကိုတွေ့ရသည်။ ထူးခြားသောအချက်များမှာ -
- ✓ အလုပ်အကိုင်အခွင့်အရေး
 - ✓ ပညာတက်မြောက်မှု
 - ✓ ခေါင်းဆောင်မှုအခြေအနေ
 - ✓ လုံခြုံမှု
 - ✓ ဝင်ငွေရှာဖွေနိုင်မှု
 - ✓ အိမ်မှုကိစ္စအပေါ်ဆောင်ရွက်နိုင်မှု
 - ✓ ပစ္စည်းဥစ္စာပိုင်ဆိုင်မှု
 - ✓ ရပ်ရေးရွာရေးအတွက်ဆုံးဖြတ်ချက်ချနိုင်မှု
 - ✓ အရင်းအမြစ်အပေါ်လက်လှမ်းမီမှု
 - ✓ ပူးပေါင်းပါဝင်ဆောင်ရွက်မှု

စသည် အချက်များတွင်သိသာစွာသာလွန်နေသည်။ ထိုအချက်များကို ကြည်ခြင်းအားဖြင့်ရေသောင်တော ကျေးရွာ၏ ဖွံ့ဖြိုးရေးကို အမျိုးသားများက ပိုမိုလက်လှမ်းမီကာ ဦးဆောင်နေသည်ကိုတွေ့ရသည်။

ထို့အတူအမျိုးသမီးများထက်နိမ့်ကျသောအချက်ကိုလည်းတွေ့ရသည်။

- ✓ အိမ်မှုကိစ္စဆောင်ရွက်နိုင်မှု
- ✓ ပူးပေါင်းပါဝင်မှု

အထက်ပါအချက်များတွင် အမျိုးသားများသည် အမျိုးသမီးများထက် ရမှတ်များနည်းနေသည်။ အမျိုးသား အများစုမှာ အမျိုးသမီးများထက် ကျေးရွာဖွံ့ဖြိုးရေးပြုလုပ်ရန်အခွင့်အလမ်းများသော ပစ္စည်းဥစ္စာရှာဖွေနေခြင်း၊ ပညာကိုဆုံးခန်း တိုင်အောင်မသင်ကြားနိုင်ပဲ မိသားစု၏ အသက်မွေးဝမ်းကျောင်းအတွက် ရုန်းကန်နေရသော ကြောင့်ပူးပေါင်း ပါဝင်မှုအားနည်းနေသည်။ သို့သော် မိရိုးဖလာလေ့ထုံးတမ်းများအရ ခေါင်းဆောင်မှုနှင့် ဆုံးဖြတ်ချက်ချနိုင်မှု တို့တွင် အမျိုးသားများသာဦးဆောင်နေကြသည်။ ရေသောင်တောကျေးရွာ၏ကျားမတန်းတူဟူသောစနစ်ကိုသိသာပေါ်လွင်နေ သောအချက်မှာပူးပေါင်းပါဝင်ဆောင်ရွက်မှု အခြေအနေသာဖြစ်သည်။

- အမျိုးသမီးများအခြေအနေသုံးသပ်ခြင်း
အထက်တွင်ဖော်ပြထားသောသုံးသပ်ချက်များကိုကြည်ခြင်းဖြင့် ရေသောင်တော ကျေးရွာ၏အမျိုးသမီးများမှာ ပူးပေါင်းပါဝင်မှု၊ အိမ်မှုကိစ္စဆောင်ရွက်နိုင်မှု စသည် အချက်များတွင်အားကောင်းနေသော်လည်း၊ ဓလေ့ ထုံးတမ်းများ၊ အိမ်ထောင်မှုလုပ်ငန်းများလုပ်ကိုင်နေရသောကြောင့် ကျေးရွာ၏ဖွံ့ဖြိုးရေးလုပ်ငန်းတို့ တွင်အားနည်းနေရသည်ကိုတွေ့ရှိရသည်။
- အနှစ်ချုပ်
အချုပ်အားဖြင့် ပင့်ကူအိမ်ပြေပုံအမျိုးသား၊အမျိုးသမီးတို့၏ အခြေအနေကိုသိရှိရသည်။ အမျိုးသမီးများ ၏ အားနည်းနေသောအချက်များကို ပိုမိုကောင်းမွန်လာစေရန်၊ ကျား-မ တန်းတူစနစ်ပိုမိုတွင်ကျယ် လာစေရန် ၂၀၁၆ ခုနှစ်လုပ်ငန်းခွဲရွေးချယ်ရာတွင် အမျိုးသမီး အများစုရွေးချယ်ခဲ့သောကျေးရွာတွင်းအုတ်ဘောင်ခတ် သဲခင်းလမ်းခြင်းကိုအဓိကထား၍ ဦးစားပေးရွေးချယ်ခဲ့ကြသည်။ ထို့ကြောင့်အမျိုးသမီးများသည်အလုပ် အကိုင် အခွင့်အလမ်းများရရှိလာကြမည်။ ထို့အတူ အခြားအားနည်းသောအချက်များကို လည်း ပိုမိုအားကောင်းလာပေမည်။

ပြုစုသူ - ဦးလှမျိုး (လူထုစည်းရုံးရေးမှူး)

ပါဝင်ဆွေးနွေးသူ - ကျား (၅) ဦး၊ မ (၆) ဦး

ရေသောင်တောကျေးရွာ၏ လူမှုသမိုင်းကြောင်း

ရေသောင်တောကျေးရွာကို အင်္ဂလိပ်ခေတ်တွင်စတင်တည်ထောင်ပြီး လယ်ယာစိုက်ပျိုးရေး၊မွေးမြူရေးနှင့် ရေလုပ်ငန်းတို့ ကိုလုပ်ကိုင်အသက်မွေးဝမ်းကြောင်းလုပ်ငန်းအဖြစ်လုပ်ကိုင်ပြီးနေထိုင်ခဲ့ကြပါသည်။

၁၃၃၆ ခုနှစ် ရေကြီးခဲ့ပြီး ရေနစ်မြုပ်ကာကွဲ။ နွားများသေဆုံးမှုများဖြစ်ပေါ်ခဲ့ပြီး ၊ လယ်ယာမြေများ နစ်မြုပ်ပျက်စီးမှု များဖြစ်ပေါ်ခဲ့ပါသည်။ ၁၃၆၃ခုနှစ်တွင်ရေကြီး၍ရေနစ်မြုပ်ချိန်တွင်ရွာသူရွာသားများမှသေးလွတ်ရာနေရာများသို့ရွှေ့ပြောင်းနေထိုင်ခဲ့ကြရပါသည်။ ထိုနှစ်တွင်ကျေးရွာပြန်လည်ထူထောင်ရေးလုပ်ငန်းများကိုကိုယ်ထူကိုယ် ထစနစ်ဖြင့်ပြန်လည် ထူ ထောင်ခဲ့ကြပါသည်။ ၁၉၈၈ခုနှစ်တွင်အရေးအခင်းဖြစ်သောကြောင့် စီးပွားရေးအကြပ်အတည်း နှင့်ရင် ဆိုင်ခဲ့ရပါသည်။ ၂၀၀၁ တွင်ရေ ကြီး ခြင်းကြောင့် စိုက်ပျိုးရေး၊မွေးမြူရေး ထိခိုက်ပျက်စီးခဲ့ပြီး ကိုယ်ထူကိုယ်ထပြန်လည်ထူထောင်ခဲ့ပါသည်။

၂၀၀၄ခုနှစ်တွင်ရေနစ်မြုပ်ခဲ့ပြီးအခြားရွာများသို့ရွှေ့ပြောင်းနေထိုင်ခဲ့ကြရပါသည်။ လယ်ယာများလည်းပျက်စီး ခဲ့ပြီးထိုနှစ်တွင်ကျေးရွာပြန်လည်ထူထောင်ရေးလုပ်ငန်းများကိုကိုယ်ထူကိုယ်ထစနစ်ဖြင့်ပြန်လည်ထူထောင်ခဲ့ကြပါသည်။

၂၀၀၈ခုနှစ်တွင် နာဂစ်မုန်တိုင်းနှင့်ရေကြီးမှုတို့ဖြစ်ပေါ်ခဲ့ကြပြီး အိမ်ခြေ(၁၅)လုံးပျက်စီးခဲ့ကာနွားတင်းကုတ်များ လည်းပျက်စီးခဲ့ကြပါသည်။ ထိုနှစ်တွင်ကျေးရွာပြန်လည်ထူထောင်ရေးလုပ်ငန်းများကိုကိုယ်ထူကိုယ်ထစနစ်ဖြင့်ပြန်လည် ထူထောင်ခဲ့ကြပါသည်။

၂၀၀၈ခုနှစ်တွင်နာဂစ်မုန်တိုင်းနှင့်၂၀၁၅ခုနှစ်ရေကြီးမှုကြောင့်လယ်ယာမြေ များလည်းနစ်မြုပ်ပျက်စီးခဲ့ပါသည်။ လူထုဗဟိုပြုစီမံကိန်းမှအုတ်ဘောင်ခတ်သဲခင်းလမ်းလမ်းဖောက်လုပ်ပေးခြင်းကျေးလက်ရုံးမှ ဆိုလာမီးကူညီပေးခြင်းနှင့် ပရဟိတအဖွဲ့များလာရောက်ကာ အကူအညီများပေးမှုများလည်းရှိခဲ့ ပါသည်။

သုံးသပ်ချက်

ရေသောင်တောကျေးရွာရှိကျေးရွာသူ/ရွာသားများသည် ဘေးအန္တရာယ်အတွေ့အကြုံများရှိခဲ့ကြပြီး၊ မည်သို့ ကြို တင်ပြင်ဆင်ရန်နှင့်ကိုယ်စွမ်းကိုယ်စဖြင့်ပြန်လည်ထူထောင်နိုင်စွမ်းသောလူ့စွမ်းအားအရင်းအမြစ်များဖြစ်ကြပါသည်။ ကျေးရွာဖွံ့ဖြိုးရေး အတွက် စုပေါင်းလုပ်ကိုင်နိုင်စွမ်းနှင့်ညီညွတ်မှုရှိသောကျေးရွာတစ်ရွာဖြစ်ပါသည်။

ပြုစုသူ - ဦးလှမျိုး(လူထုစည်းရုံးရေးမှူး)
ပါဝင်ဆွေးနွေးသူ - ကျား (၄) ဦး၊ မ (၆) ဦး

ရေသောင်တောကျေးရွာ ၊ သဘော့ချောင်းအုပ်စု၊ ထန်းတပင်မြို့နယ်၊ (ပြဿနာသစ်ပင်)

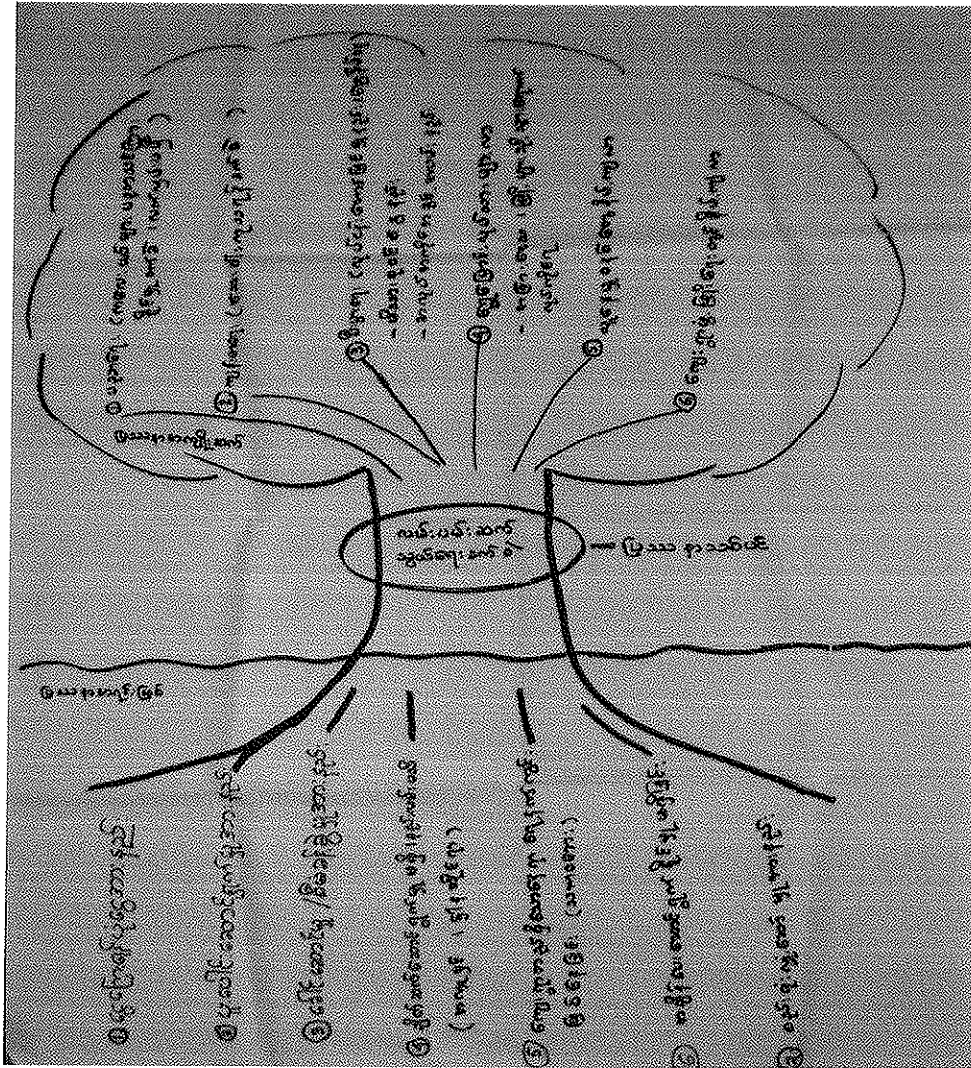

ပြဿနာဖြစ်ရသည့်အကြောင်းအရင်းများ(လမ်းပမ်းဆက်သွယ်ရေး)

- ၁။ ငွေကြေးရန်ပုံငွေအားနည်းခြင်း
- ၂။ ပူးပေါင်းဆောင်ရွက်မှုအားနည်းခြင်း
- ၃။ ခေါင်းဆောင်မှု/စီမံခန့်ခွဲမှုအားနည်းခြင်း
- ၄။ ချိတ်ဆက်ဆောင်ရွက်မှုမရှိခြင်း
- ၅။ ကျေးရွာတည်ရှိသောနေရာ မှာ ရေနက်ကွင်းဖြစ်နေခြင်း (သဘာဝဘေး)
- ၆။ အချိန်ပေးဆောင်ရွက်နိုင်မှုမရှိခြင်း

၇။ စည်းရုံးလှုံ့ဆော်မှုအာနည်းခြင်း စသည်တို့ ကြောင့်ခက်ခဲပါသည်။

ပြဿနာ၏အကျိုးဆက်များ

၁။ ပညာရေး (ကလေးငယ်များပညာသင်ကြားရန်ခက်ခဲ) ပညာတက်ထူးချွန်သူနည်း

၂။ ကျန်းမာရေး အတွက်ဆေးဝါးကုသရန်ခက်ခဲ၊ ကျန်းမာရေးအသိပညာနည်း

၃။ စီးပွားရေး လုပ်ငန်းအောင်မြင်မှုနည်း၊ ဈေးနှိမ်ခံရ၊ မိသားစုဝင်ငွေနည်း၊ အလုပ်အကိုင်အခွင့်အလမ်းနည်း

၄။ ရွှေ့ပြောင်းလုပ်သားများလာ အခြားဒေသ မြို့ကြီးများ နှင့် နိုင်ငံခြား

၅။ လူနေမှုစနစ်နိမ့်ကျလာ

၆။ ကျေးရွာဖွံ့ဖြိုးမှုနောက်ကျလာပါသည်။

• သုံးသပ်ချက်

ရေသောင်တောကျေးရွာ ရှိဖွံ့ဖြိုးမှုကိုအတားအဆီးဖြစ်နေသောအရာမှာ လမ်းပမ်းဆက်သွယ်ရေး ဖြစ်ပြီး ပြဿနာသစ်ပင်ရေးဆွဲခြင်းဖြင့် ပြဿနာဖြစ်ရသည့် အရင်းအမြစ်နှင့်ပြဿနာဖြစ်သောကြောင့် ခံစားရသော အကျိုးဆက်များကိုဖော်ထုတ်နိုင်ကာ ကျေးရွာဖွံ့ဖြိုးရေးအတွက် ဆက်လက်ဆောင်ရွက်ရမည့် နည်းလမ်းများကို သိရှိနားလည်ပြီး ပူးပေါင်းဆောင်ရွက်ခြင်းဖြင့် ဖွံ့ဖြိုးတိုးတက်သော ကျေးရွာတစ်ရွာဖြစ်လာမည်ဖြစ်ပါသည်။

ပြုစုသူ - ဦးလှမျိုး (လူထုစည်းရုံးရေးမှူး)

ပါဝင်ဆွေးနွေးသူ - ကျား (၄) ဦး၊ မ (၆) ဦး

ရန်ကုန်တိုင်းဒေသကြီး၊ ထန်းတပင်မြို့နယ်၊ သဘော့ချောင်းအုပ်စု၊ ရေသောင်တောကျေးရွာ၏ အနာဂတ် ဖွံ့ဖြိုးရေး အစီအစဉ်အားသုံးသပ်ခြင်း

ရေသောင်တောကျေးရွာ၏ လူမှုဆန်းစစ်ခြင်းအားဖြင့်ရရှိလာသော ရလဒ်များကိုအခြေခံကာ အမျိုးသမီးထုနှင့် အမျိုးသားထုတို့မှ အုပ်စုခွဲကာကျေးရွာ၏ ဦးစားပေးဆောင်ရွက်သင့်သော ဖွံ့ဖြိုးရေးလုပ်ငန်းစဉ်များအား ဆွေးနွေးခဲ့ကြရာ အမျိုးသားများမှ ဆွေးနွေးတင်ပြသော ကျေးရွာ၏အဓိက ဦးစားပေးလိုအပ်သော ဖွံ့ဖြိုးရေး အစီအစဉ်များမှာ

- ၁။ ကျေးရွာလမ်းလိုအပ်
- ၂။ ဝင်ငွေတိုးလုပ်ငန်းစိုက်ပျိုးရေး/မွေးမြူရေး
- ၃။ ဆေးပေးခန်း
- ၄။ ကမ်းနားသို့ ဆင်းသောလမ်း
- ၅။ စာကြည့်တိုက်

ဖြစ်ပြီး အမျိုးသမီးများမှလည်း ဆွေးနွေးတင်ပြသော ကျေးရွာ၏အဓိက ဦးစားပေးလိုအပ်သော ဖွံ့ဖြိုးရေး အစီအစဉ်များမှာ

- ၁။ ဆေးပေးခန်း
- ၂။ ရွာလမ်းမလိုအပ်
- ၃။ ဆိပ်ကမ်းသို့ ဆင်းသောလမ်းလိုအပ်
- ၄။ ဝင်ငွေတိုးလုပ်ငန်း
- ၅။ စက်ရေတွင်းလိုအပ်

တို့ဖြစ်သည်။ အထက်ဖော်ပြပါ အမျိုးသားများနှင့် အမျိုးသမီးများမှ နွေးတင်ပြသော ကျေးရွာ၏အဓိက ဦးစားပေးလိုအပ်သော ဖွံ့ဖြိုးရေး အစီအစဉ်များအနက် နှစ်ဖက်စလုံးအား၎င်းတို့၏ မျှော်မှန်းချက်များ စုစည်းကာ ဦးစားပေးဆောင်ရွက်ရမည့်ဖွံ့ဖြိုးရေး အစီအစဉ် (၅)ရပ်အား အမှတ်ပေးရွေးချယ်ခြင်း (Metric Ranking) ဖြင့်ရွေးချယ်ခဲ့ကြရာ

| | |
|---|---------------|
| ၁။ ရွာလမ်းမကြီးပြုပြင်ရေး(အုတ်ဘောင်ခတ်သဲခင်း) | ရမှတ် (၅)မှတ် |
| ၂။ ဆိပ်ကမ်းဆင်းမည့်လမ်း | ရမှတ် (၄)မှတ် |
| ၃။ ကမ်းနားလမ်း (အုတ်ဘောင်ခတ်သဲခင်း) | ရမှတ် (၃)မှတ် |
| ၄။ ဆေးပေးခန်း | ရမှတ် (၂)မှတ် |
| ၅။ စက်ရေတွင်း | ရမှတ် (၁)မှတ် |

ဟူ၍အဓိကလိုအပ်သည့်ဖွံ့ဖြိုးရေး လုပ်ငန်းစဉ်(၅)ရပ်အား ရလဒ်ပေါ်အခြေခံကာ ဦးစားပေးဖော်ထုတ်နိုင်ခဲ့သည်။ ယင်းတို့အနက်မှ အဓိကနှင့် ရွာသူ/ သားများအတွက် အရေးကြီးဆုံးနှင့် လိုအပ်ဆုံးဖြစ်သော(၁) အုတ်ဘောင်ခတ်သဲခင်းလမ်း ကိုပထမဦးစားပေးအစီအစဉ်ဖြင့်စတင်ဆောင်ရွက်ရန် ရွေးချယ်ဖော်ထုတ် ဆွေးနွေး ခဲ့သည်။

ပြုစုသူ - ဦးလှမျိုး (လူထုစည်းရုံးရေးမှူး)
ပါဝင်ဆွေးနွေးသူ - ကျား (၂၇) ဦး၊ မ (၁၀) ဦး

မှတ်တမ်းတင်ပုံများ



ကျေးရွာလူမှုဆန်းစစ်ခြင်းအစည်းအဝေးတွင်ကော်မတီဝင်များမှတက်ကြွစွာပူးပေါင်းပါဝင်ဆွေးနွေးနေကြစဉ်



ကျေးရွာလူမှုဆန်းစစ်ခြင်းအစည်းအဝေးတွင်ကော်မတီဝင်များမှတက်ကြွစွာပူးပေါင်းပါဝင်ဆွေးနွေးနေကြစဉ်

အစည်းအဝေးမှတ်တမ်း

ကျေးရွာအုပ်စုအစည်းအဝေးအဖွဲ့ဝင်..... ကျေးရွာကျေးရွာအစည်းအဝေး.....
 ရက်စွဲအစည်းအဝေးအဖွဲ့ဝင်..... နေရာအစည်းအဝေးအဖွဲ့ဝင်.....
 အချိန်အစည်းအဝေးအဖွဲ့ဝင်..... မှအစည်းအဝေးအဖွဲ့ဝင်.....ထိ

အစည်းအဝေး အမည် ဝိမံဝနိပိတိဝေဒနာတံမြင့်မြင့် ဖွံ့ဖြိုးရေး ဝိမံဝနိပိတိဝေဒနာတံမြင့်မြင့်
 (ရွေးကောက်တင်မြှောက်ခြင်းအစည်းအဝေး၊ ဒုတိယရွာလုံးကျွတ်အစည်းအဝေးစသည်ဖြင့်)

အစည်းအဝေးတွင်ဆွေးနွေးသည် အကြောင်းအရာများ
 (ဆွေးနွေးသောအကြောင်းအရာ၊ အစည်းအဝေးတွင် တင်ပြသောအကြောင်းအရာများကို အကျဉ်းဖော်ပြရမည်၊
 အစည်းအဝေးကိုလိုက်၍ တွဲပြားနိုင်သည်။)

- ၁။ မူဝါဒချမှတ်ခြင်း၊ အစည်းအဝေးအဖွဲ့ဝင်များ၏ အကျိုးအမြတ်အတွက် အစည်းအဝေးအဖွဲ့ဝင်များ၏ အကျိုးအမြတ်အတွက်
- ၂။ အစည်းအဝေးအဖွဲ့ဝင်များ၏ အကျိုးအမြတ်အတွက်
- ၃။ ဝိမံဝနိပိတိဝေဒနာတံမြင့်မြင့် ဖွံ့ဖြိုးရေး ဝိမံဝနိပိတိဝေဒနာတံမြင့်မြင့် အစည်းအဝေးအဖွဲ့ဝင်များ၏ အကျိုးအမြတ်အတွက်
- ၄။ ဝိမံဝနိပိတိဝေဒနာတံမြင့်မြင့် ဖွံ့ဖြိုးရေး ဝိမံဝနိပိတိဝေဒနာတံမြင့်မြင့် အစည်းအဝေးအဖွဲ့ဝင်များ၏ အကျိုးအမြတ်အတွက်
- ၅။ အစည်းအဝေးအဖွဲ့ဝင်များ၏ အကျိုးအမြတ်အတွက်
- ၆။ မူဝါဒချမှတ်ခြင်း၊ အစည်းအဝေးအဖွဲ့ဝင်များ၏ အကျိုးအမြတ်အတွက်
- ၇။ အစည်းအဝေးအဖွဲ့ဝင်များ၏ အကျိုးအမြတ်အတွက်
- ၈။ အစည်းအဝေးအဖွဲ့ဝင်များ၏ အကျိုးအမြတ်အတွက်
- ၉။ အစည်းအဝေးအဖွဲ့ဝင်များ၏ အကျိုးအမြတ်အတွက်
- ၁၀။ အစည်းအဝေးအဖွဲ့ဝင်များ၏ အကျိုးအမြတ်အတွက်

ဆွေးနွေးချက်

(အမည်အလေးတွင် ဆွေးနွေးသောအကြောင်းအရာများကိုအကျဉ်းဖော်ပြရမည်။ အမည်အလေးကိုလိုက်၍ တွဲပြားနိုင်သည်။ ဆွေးနွေးသမျှ မှတ်တမ်းတင်ရမည်။)

- ၁။ အလုပ်အကိုင်... မိမိတို့အဖွဲ့အစည်း... မိမိတို့အဖွဲ့အစည်း...
- ၂။ အလုပ်အကိုင်... မိမိတို့အဖွဲ့အစည်း... မိမိတို့အဖွဲ့အစည်း...
- ၃။ အလုပ်အကိုင်... မိမိတို့အဖွဲ့အစည်း... မိမိတို့အဖွဲ့အစည်း...
- ၄။ အလုပ်အကိုင်... မိမိတို့အဖွဲ့အစည်း... မိမိတို့အဖွဲ့အစည်း...
- ၅။ အလုပ်အကိုင်... မိမိတို့အဖွဲ့အစည်း... မိမိတို့အဖွဲ့အစည်း...
- ၆။ အလုပ်အကိုင်... မိမိတို့အဖွဲ့အစည်း... မိမိတို့အဖွဲ့အစည်း...
- ၇။ အလုပ်အကိုင်... မိမိတို့အဖွဲ့အစည်း... မိမိတို့အဖွဲ့အစည်း...
- ၈။ အလုပ်အကိုင်... မိမိတို့အဖွဲ့အစည်း... မိမိတို့အဖွဲ့အစည်း...
- ၉။ အလုပ်အကိုင်... မိမိတို့အဖွဲ့အစည်း... မိမိတို့အဖွဲ့အစည်း...
- ၁၀။ အလုပ်အကိုင်... မိမိတို့အဖွဲ့အစည်း... မိမိတို့အဖွဲ့အစည်း...

မှတ်တမ်းပြုသူ (အမည် နှင့် လက်မှတ်) _____

အတည်ပြုသူ (အမည် နှင့် လက်မှတ်) _____

လူထုပတ်ဝန်းကျင်ထိခိုက်မှုစီမံကိန်း၊ စီမံကိန်းလက်ဖွဲ့

အပိုင်း-၃ : ၂၉.၉.၂၀၁၅

ပုံစံစ-၁ ကျေးရွာအခြေခံအချက်အလက်များ (Form PC 1)

လမ်းညွှန်ချက်/ ကျေးရွာတစ်ရွာသို့ ပထမဆုံး မိတ်ဆက်ခရီးသွားရောက်သောအခါ လူထုစည်းရုံးရေးမှူးသည် ကျေးရွာခေါင်းဆောင်များအားကျေးရွာအချက်အလက်များကိုမေတ္တာရပ်ခံ၍တောင်းခံရသည်။ ဤအချက်အလက်များကိုစီမံကိန်းမိတ်ဆက်အစည်းဝေးပတ်ဝန်းကျင်ထိခိုက်မှုစီမံကိန်းအစည်းဝေးတွင် လူထုစည်းရုံးရေးမှူးသည် ဤအချက်အလက်များအားစစ်ဆေးပြီးမှန်ကန်အောင်ပြုလုပ်ရမည်။ ပြီးနောက်တွင် လူထုစည်းရုံးရေးမှူးမှ သတင်းအချက်အလက်ထဲသို့ Tablets မှတစ်ဆင့် ရှိသည့်လွှဲပြောင်းရမည်။

| | | |
|-----------------------------|-------------------------------------|--------------------------|
| ကျေးရွာအုပ်ချုပ်ရေးမှူးအမည် | ကျေးရွာအုပ်ချုပ်ရေးမှူး၏ဖုန်းနံပါတ် | လူထုစည်းရုံးရေးမှူး၏အမည် |
| ပြည်နယ်၊ တိုင်းဒေသကြီး | မြို့နယ် | ကျေးရွာအုပ်စု |
| | | ကျေးရွာ |

| က. လူဦးရေ | အိမ်ထောင်စုအရေအတွက် | ကိုးကွယ်သည့်ဘာသာ | အိမ်ထောင်စုအရေအတွက် |
|------------|---------------------|------------------|---------------------|
| လူဦးရေ | | | |
| လူဦးရေ (၁) | | ဘာသာ(၁) | |
| လူဦးရေ (၂) | | ဘာသာ(၂) | |
| လူဦးရေ (၃) | | ဘာသာရော | |

| လူဦးရေ | အမျိုးသား(အရေအတွက်) | အမျိုးသမီးအရေအတွက် |
|---------------|---------------------|--------------------|
| စီမံကိန်းဇုန် | | |

(၁) ပတ်ဝန်းကျင်ထိခိုက်မှုစီမံကိန်းအောက်အခြေခံများ

| စာသင်ပညာအဆင့် | အမှတ်ခြစ်ပါ | ကျန်းမာရေး | အမှတ်ခြစ်ပါ | ဘာသာရေးအဆောက်အအုံ | အမှတ်ခြစ်ပါ |
|------------------|--------------------------|------------------|--------------------------|-------------------|--------------------------|
| ပထမတန်းကျောင်း | <input type="checkbox"/> | ဆေးရုံ | <input type="checkbox"/> | စေတီ | <input type="checkbox"/> |
| ဒုတိယတန်းကျောင်း | <input type="checkbox"/> | ကျန်းမာရေးဌာန | <input type="checkbox"/> | ဘုန်းကြီးကျောင်း | <input type="checkbox"/> |
| တတိယတန်းကျောင်း | <input type="checkbox"/> | ကျန်းမာရေးဌာနခွဲ | <input type="checkbox"/> | တိရစ္ဆာန်ကျောင်း | <input type="checkbox"/> |
| မြန်မာ့ကျောင်း | <input type="checkbox"/> | ဆေးပေးခန်း | <input type="checkbox"/> | ခရစ်ယာန်ကျောင်း | <input type="checkbox"/> |
| ကျောင်း | <input type="checkbox"/> | အခြား | <input type="checkbox"/> | ဗလီ | <input type="checkbox"/> |
| | | | | အခြား | <input type="checkbox"/> |
| မှတ်ချက် | | မှတ်ချက် | | | |

(၂) ကျန်းမာရေး မှုးများပတ်ဝန်းကျင် : ကျေးရွာတွင်နေထိုင်သော သို့မဟုတ် ဘေးနီးရှိရာမှလာရောက်သောကျွမ်းကျင်သူများ

| | (၁) စာသင်ပညာအဆင့် | (၂) ကျန်းမာရေး | | | (၃) လက်မှုပညာရှင် | | |
|------------------|--------------------------|----------------|--------------------------|--------------------------|-------------------|--------------------------|--------------------------|
| | | အခြားရွာမှလာသူ | ရွာတွင်းနေထိုင်သူ | အခြားရွာမှလာသူ | ရွာတွင်းနေထိုင်သူ | အခြားရွာမှလာသူ | |
| ပထမတန်းကျောင်း | <input type="checkbox"/> | ဆရာဝန် | <input type="checkbox"/> | <input type="checkbox"/> | လက်သမား | <input type="checkbox"/> | <input type="checkbox"/> |
| ဒုတိယတန်းကျောင်း | <input type="checkbox"/> | လက်ထောက် | <input type="checkbox"/> | <input type="checkbox"/> | ပန်းရံ | <input type="checkbox"/> | <input type="checkbox"/> |



လူထုဝဟိုပြုစီမံကိန်းစီမံကိန်းလက်ခွဲ

အပိုင်း-၃ ၂၉.၉.၂၀၁၅

| | | | | | | | | |
|----------------|--------------------------|--------------------------|----------------------------------|--------------------------|--------------------------|-----------------|--------------------------|--------------------------|
| ဆရာမ | | | ကျန်းမာရေးမှူး | | | | | |
| အလတ်တန်းပြဆရာမ | <input type="checkbox"/> | <input type="checkbox"/> | အမျိုးသမီးကျန်းမာရေးဆရာမ | <input type="checkbox"/> | <input type="checkbox"/> | လျှပ်စစ်ဆိုင်ရာ | <input type="checkbox"/> | <input type="checkbox"/> |
| ပျက်စီးဆရာမ | <input type="checkbox"/> | <input type="checkbox"/> | အရံသားဗွား | <input type="checkbox"/> | <input type="checkbox"/> | ရေဂိုက်သွယ်သူ | <input type="checkbox"/> | <input type="checkbox"/> |
| ဆခြား | <input type="checkbox"/> | <input type="checkbox"/> | ပြည်သူ့ကျန်းမာရေးလုပ်သား (၁)/(၂) | <input type="checkbox"/> | <input type="checkbox"/> | စက်ပြင်ဆရာ | <input type="checkbox"/> | <input type="checkbox"/> |
| မိမိချက် | | | မှတ်ချက် | | | မှတ်ချက် | | |

(ဃ) ကျေးရွာသို့ ရောက်ရှိနိုင်သည့်လမ်းအခြေအနေ / ကျေးရွာတစ်ရွာသည် ၎င်း၏ကျေးရွာအုပ်စုနှင့် ဆက်သွယ်ထားသော လမ်းအခြေအနေ (အောက်ပါတို့ကိုပိုင်းပါ)

ကျောက်ကြမ်းလမ်း: _____ ကမ္ဘာ့ရာလမ်း: _____ ကွန်ကရစ်လမ်း: _____ ဖော်တော်ဆိုင်ကယ်လမ်း: _____
 ကျောက်ခင်းလမ်း: _____ မြေသားလမ်း: _____ လူသွားလမ်း: _____ အခြား: _____

(င) ကျေးရွာဖွံ့ဖြိုးမှုစီမံချက်

- (၁) လူထုဝဟိုပြုစီမံကိန်းမစတင်မီ ဤကျေးရွာတွင်ကျေးရွာဖွံ့ဖြိုးမှု စီမံချက်ရှိခဲ့ပါသလား? ပိုင်းပါ
 ရှိပါသည်/မရှိပါ/မသိပါ
- (၂) ရှိခဲ့ပါလျှင် ဤစီမံချက်ကို မည်သည့် ခုနှစ်တွင်ပြင်ဆင်ခဲ့ပါသနည်း? နှစ်-----/မသိပါ
- (၃) ဤစီမံချက်ကို မြို့နယ်မှအတည်ပြုခဲ့ပါသလား? ပြုခဲ့ပါသည်/မပြုခဲ့ပါ /မသိပါ

(စ) ခရီးအကွာအဝေး

- (၁) ဤကျေးရွာ၏ဝဟိုမှ၎င်းကျေးရွာအုပ်စု၏ဝဟိုအထိခရီးမိုင်မည်မျှကွာဝေးသနည်း? မိုင်-----/မသိပါ
- (၂) ဤကျေးရွာမှ ၎င်းကျေးရွာအုပ်စုဝဟိုအထိသွားလာရာတွင်ကြာမြင့်သည့်အချိန်
 ခြောက်သွေ့ရာသီတွင်ကြာချိန်-----ထော်လာဂျီ/ဖော်တော်ဆိုင်ကယ်/ခြေလျှင်/လား/ဖော်တော်ဘုတ်/
 အခြား: ----- စသည်တို့ဖြင့်သွားလျှင်ကြာမြင့်သည့်အချိန်
 မိုးရာသီတွင်ကြာချိန်-----ထော်လာဂျီ/ဖော်တော်ဆိုင်ကယ်/ခြေလျှင်/လား/ဖော်တော်ဘုတ်/
 အခြား: ----- စသည်တို့ဖြင့်သွားလျှင်ကြာမြင့်သည့်အချိန်

(ဆ) ပတ်ဝန်းကျင်ဆိုင်ရာ သဘာဝဘေးအန္တရာယ် -

ဤကျေးရွာတွင်ရေကြီးခြင်းကဲ့သို့ သဘာဝဘေးအန္တရာယ်ကျရောက်ဖူးခြင်းရှိပါသလား။
 မရှိပါ ရှိပါသည် ရှိလျှင်ဖော်ပြပါ-----

(ဇ) ကျေးရွာတွင် ဖွဲ့စည်းထားသော အဖွဲ့အစည်းများ

လူထုဝဟိုပြုစီမံကိန်းမတိုင်မီ ဤကျေးရွာတွင် ကျေးရွာဖွံ့ဖြိုးရေးအတွက် အစိုးရ(သို့)ရွာသားများကိုယ်တိုင်(သို့) စီမံကိန်းတစ်ခုခုမှ ဖွဲ့စည်းထားသည့် အဖွဲ့အစည်းများရှိပါသလား။

ကျေးရွာခေါင်းဆောင်

အမည်

.....

လက်မှတ်

.....

နေ့စွဲ ၂၆.၁.၂၀၁၆

လူထုစည်းရုံးရေးမှူး

အမည်

.....

လက်မှတ်

.....

နေ့စွဲ ၂၆.၁.၂၀၁၆

လူထုဖက်ပြုစီမံကိန်းစီမံကိန်းလက်စွဲ

အရိုင်း-၃ ၉.၂၂၀၁၅

ပုံစံ ၈-၂ - စီမံကိန်းစက်ဝန်းအချိန်ဇယား (PC 2)

လမ်းညွှန်ကော်မတီ၏အချိန်ဇယား/လက်ထောက်နည်းပညာနည်းပညာများမှ စီမံကိန်းစက်ဝန်းအဆင့်တစ်ခုစီ ပြီးစီးရိုင်းကျေးရွာနှင့် ကျေးရွာအုပ်စု

အတွက်စီမံကိန်းအချိန်ဇယား

အစည်းအဝေး

နေ့စွဲ ၂၀၁၆ ခု၊ ဇူလိုင်လ ၁၆

စက်ဝန်းအားအမှတ်ခြစ်ပါ စက်ဝန်း(၁) ဖြစ်ပါက စက်ဝန်း(၂) စက်ဝန်း(၃)

| | | | |
|-------------------------|---------------|---------|---------------|
| ပြည်နယ်/ခရိုင်/မြို့နယ် | ကျေးရွာအုပ်စု | ကျေးရွာ | ကျေးရွာအုပ်စု |
| | | | |

| စီမံကိန်း/အစည်းအဝေးအမျိုးအမည်များ | နေ့စွဲ | အစည်းအဝေးတွင်တက်ရောက်သူအရေအတွက် | | | | | |
|---|-----------|---------------------------------|-------------------|--------------------|----------------|----------------|-----------------------------|
| | | တက်သည့်နေ့ | အမျိုးသားအရေအတွက် | အမျိုးသမီးအရေအတွက် | အစည်းအဝေးအတွက် | အစည်းအဝေးအတွက် | လူမျိုးစုတက်ရောက်သူအရေအတွက် |
| ၁. ကျေးရွာစီမံကိန်း မိတ်ဆက်အစည်းအဝေး | ၂၀၁၆.၇.၂၆ | ၂၆ | ၂၃ | ၃ | ၂၆ | ၂၆ | |
| ၂. ကျေးရွာဖွံ့ဖြိုးရေး စီမံချက်ရေးဆွဲခြင်းအစည်းအဝေး | ၂၀၁၆.၇.၂၆ | ၂၆ | ၂၃ | ၃ | ၂၆ | ၂၆ | |
| ၃. ကျေးရွာအုပ်စု လုပ်ငန်းဆုံးဖြတ်ချက်ချသည့်အစည်းအဝေး | ၂၀၁၆.၇.၂၆ | ၂၆ | ၂၃ | ၃ | ၂၆ | ၂၆ | |
| ၄. မြို့နယ်အဆင့်စီမံကိန်းရေးဆွဲရေးနှင့်အကောင်အထည်ဖော်ရေးကော်မတီ၏ စီမံကိန်းသုံးသပ်မှုအစည်းအဝေး | ၂၀၁၆.၇.၂၆ | ၂၆ | ၂၃ | ၃ | ၂၆ | ၂၆ | |
| ၅. မြို့နယ်စီမံကိန်းရေးဆွဲရေးနှင့်အကောင်အထည်ဖော်ရေးကော်မတီ၏ဆုံးဖြတ်မှုကို ရွာသို့ အသိပေးအကြောင်းကြားသည့်အစည်းအဝေး | ၂၀၁၆.၇.၂၆ | ၂၆ | ၂၃ | ၃ | ၂၆ | ၂၆ | |
| ၆. စီမံကိန်းလုပ်ငန်းခွဲစီမံချက်ရေးဆွဲခြင်းအစည်းအဝေး | ၂၀၁၆.၇.၂၆ | ၂၆ | ၂၃ | ၃ | ၂၆ | ၂၆ | |
| ၇. စီမံကိန်းလုပ်ငန်း အစည်းအဝေး | ၂၀၁၆.၇.၂၆ | ၂၆ | ၂၃ | ၃ | ၂၆ | ၂၆ | |

၂၀၁၆ ခု၊ ဇူလိုင်လ ၁၆ ရက်နေ့

ကျေးရွာအုပ်စု

ကျေးရွာအုပ်စု

လူမှုရေးဝန်ထမ်းများအား ဝန်ထမ်းစာရင်းစာရင်း
 အမှတ်-၄ ၂၀၂၀-၂၀၂၁

| | | | | | |
|---|-------------------|-----|----|--|--|
| ၁ | အထွေထွေအဖွဲ့အစည်း | ၈၀၀ | ၈၀ | | |
| ၂ | အထွေထွေအဖွဲ့အစည်း | ၈၀၀ | ၈၀ | | |
| ၃ | အထွေထွေအဖွဲ့အစည်း | ၈၀၀ | ၈၀ | | |
| ၄ | အထွေထွေအဖွဲ့အစည်း | ၈၀၀ | ၈၀ | | |
| ၅ | အထွေထွေအဖွဲ့အစည်း | ၈၀၀ | ၈၀ | | |

ဥက္ကဋ္ဌ၊ ကျေးရွာဝန်ထမ်းအထောက်အကူပြုကော်မီတီမှအတည်ပြုသည်။

အမှု - ၆၆၆ - လက်မှတ် - ၆၆၆ - ၂၀၂၀ - ၂၀၂၁



လူထုတိုးမြှင့်ရေးဦးစီးဌာန

ကျေးရွာစီမံကိန်း အထောက်အကူပြု ကော်မတီဝင်များစာရင်း

| ကျေးရွာစီမံကိန်း အထောက်အကူပြု ကော်မတီ | ရာထူး | အမည် | မှတ်ချက် |
|--|-----------------------|-------------|----------|
| ကျေးရွာစီမံကိန်း အထောက်အကူပြု ကော်မတီ | ဥက္ကဋ္ဌ | ဦးကျော်လွင် | |
| | ဥက္ကဋ္ဌ | ဒေါ်ခင်မာမာ | |
| ဝယ်ယူရေး ဆပ်ကော်မတီ | ဥက္ကဋ္ဌ | ဦးကျော်လွင် | |
| | အဖွဲ့ဝင် | ဒေါ်ခင်မာမာ | |
| | အဖွဲ့ဝင် | ဒေါ်ခင်မာမာ | |
| စောင့်ကြည့် စစ်ဆေးရေး ဆပ်ကော်မတီ | ဥက္ကဋ္ဌ | ဦးကျော်လွင် | |
| | အဖွဲ့ဝင် | ဒေါ်ခင်မာမာ | |
| | အဖွဲ့ဝင် | ဒေါ်ခင်မာမာ | |
| လည်ပတ်ရေးနှင့်ပြုပြင် ထိန်းသိမ်းရေး ဆပ်ကော်မတီ | ဥက္ကဋ္ဌ | ဦးကျော်လွင် | |
| | အဖွဲ့ဝင် | ဒေါ်ခင်မာမာ | |
| | အဖွဲ့ဝင် | ဒေါ်ခင်မာမာ | |
| ကျေးရွာငွေစရင်းကိုင် | ကျေးရွာ ငွေစရင်းကိုင် | ဦးကျော်လွင် | |
| အကြံပြုကိုင်ကြားရေး | အဖွဲ့ဝင် | ဒေါ်ခင်မာမာ | |
| | အဖွဲ့ဝင် | ဒေါ်ခင်မာမာ | |
| ကျေးရွာစေတနာ့ဝန်ထမ်း | အဖွဲ့ဝင် | ဒေါ်ခင်မာမာ | |
| | အဖွဲ့ဝင် | ဒေါ်ခင်မာမာ | |
| | အဖွဲ့ဝင် | ဒေါ်ခင်မာမာ | |

အစည်းအဝေးမှတ်တမ်း

ကျေးရွာအုပ်စု

ကျေးရွာ

ရက်စွဲ

နေရာ

အချိန်

အစည်းအဝေး အမည်

(ရွေးကောက်တင်မြှောက်ခြင်းအစည်းအဝေး၊ ဒုတိယရွာလုံးကျွတ်အစည်းအဝေးစသည်ဖြင့်)

အစည်းအဝေးတွင်ဆွေးနွေးသည် အကြောင်းအရာများ

(ဆွေးနွေးသောအကြောင်းအရာ၊ အစည်းအဝေးတွင် တင်ပြသောအကြောင်းအရာများကို အကျဉ်းဖော်ပြရမည်၊ အစည်းအဝေးကိုလိုက်၍ ကွဲပြားနိုင်သည်။)

- ၁။
- ၂။
- ၃။
- ၄။
- ၅။
- ၆။
- ၇။
- ၈။
- ၉။
- ၁၀။



လူထုသမားနှင့် ပြန်လည်ထူထောင်ရေး ဝန်ကြီးဌာန

အမှတ် (၁) - ၂၀၁၅ ခုနှစ်

၂၀၁၅ - ၂၀၁၆ ခုနှစ် အစည်းအဝေးအောက်ရောက်သူများ (FOCUS) မှတ်တမ်း

အစည်းအဝေးအမျိုးအမည်: မြို့သူ့အစည်းအဝေး၊ အစည်းအဝေးနေ့: ၂၀၁၅ ခုနှစ်၊ ဇူလိုင်လ ၁၅ ရက်၊ အချိန်: နံနက် ၈ နာရီ - နံနက် ၁၂ နာရီ

| | | | | | |
|---------------------|-------------------|--------|------------------------------|--------|------------------------------|
| အစည်းအဝေးအမျိုးအမည် | မြို့သူ့အစည်းအဝေး | ရက်စွဲ | ၂၀၁၅ ခုနှစ်၊ ဇူလိုင်လ ၁၅ ရက် | အချိန် | နံနက် ၈ နာရီ - နံနက် ၁၂ နာရီ |
| အစည်းအဝေးအမျိုးအမည် | မြို့သူ့အစည်းအဝေး | ရက်စွဲ | ၂၀၁၅ ခုနှစ်၊ ဇူလိုင်လ ၁၅ ရက် | အချိန် | နံနက် ၈ နာရီ - နံနက် ၁၂ နာရီ |

| စဉ် | အမည် | ကျား (V) | မ (V) | အိမ်ထောင်စုကော်မတီဝင် (V) | လူမျိုး | လက်မှတ် |
|-----|---------------|----------|-------|---------------------------|---------|---------|
| ၁ | အောင်ကျော်စွာ | | | | ဗမာ | |
| ၂ | အောင်ကျော်စွာ | | | | ဗမာ | |
| ၃ | အောင်ကျော်စွာ | | | | ဗမာ | |
| ၄ | အောင်ကျော်စွာ | | | | ဗမာ | |
| ၅ | အောင်ကျော်စွာ | | | | ဗမာ | |
| ၆ | အောင်ကျော်စွာ | | | | ဗမာ | |
| ၇ | အောင်ကျော်စွာ | | | | ဗမာ | |
| ၈ | အောင်ကျော်စွာ | | | | ဗမာ | |
| ၉ | အောင်ကျော်စွာ | | | | ဗမာ | |
| ၁၀ | အောင်ကျော်စွာ | | | | ဗမာ | |

အစည်းအဝေးအမျိုးအမည်: မြို့သူ့အစည်းအဝေး၊ အစည်းအဝေးနေ့: ၂၀၁၅ ခုနှစ်၊ ဇူလိုင်လ ၁၅ ရက်၊ အချိန်: နံနက် ၈ နာရီ - နံနက် ၁၂ နာရီ

လူထုထုတ်ပြုစီမံကိန်းစီမံကိန်းဥက္ကဋ္ဌ

အပိုင်း-၃ ၂၉-၂၂၀၁၅

ပုံစံ PC-၃ စတုဂံအုပ်စုစီမံကိန်းလုပ်ငန်းခွဲရွေးချယ်ခြင်းပုံစံ

လမ်းညွှန်ချက်။ ။ ကျေးရွာအုပ်စုစီမံချက်ရေးဆွဲသည့်အစည်းအဝေးတွင် ကြိုပုံစံအားလူထုထုတ်ပြန်ရေးရာများ / လက်ထောက်နည်းပညာများတို့၏ အကူအညီဖြင့် ပြည်စုံစာဖြည့်သွင်းရမည်။ ဤပုံစံအား ပြည်စုံစာဖြည့်သွင်းပြီးပါက ကျေးရွာအုပ်စုဖွံ့ဖြိုးတိုးတက်ရေးစီမံချက်တွင် နောက်ဆက်တွဲအဖြစ်တွဲထားရမည်။ CF မှ အချက်အလက်များကို MIS သို့ ထည့်သွင်းရမည်။

ကျေးရွာအုပ်စုရေးရာ/လမ်းညွှန်အမည် - ၂၂-၂၂၀၁၅

နေ့စွဲ ၂၅-၂-၂၀၂၆

ပြည်နယ်/တိုင်း ပျဉ်းမန့်မြို့နယ် မြို့နယ် မင်္ဂလာဒုံမြို့နယ်

ကျေးရွာအုပ်စု ကော်ပန်းအားအမှတ်ဖြစ်ပေးပါ (V) ဝတ်ဝန်း (၁) ဝတ်ဝန်း (၂) ဝတ်ဝန်း (၃) ဝတ်ဝန်း (၄)

| ကျေးရွာအမည် | ဆောင်ရွက်မည့် လုပ်ငန်းများ | အတိုင်အတာ | ခန့်မှန်း တိုက်ရိုက်အကျိုး ခံစားခွင့်ရှိသူများ | အဆိုပြုထားသည့် အမျိုးသား၊ အမျိုးသမီး၊ အမျိုးသားနှင့် အမျိုးသမီး | ခန့်မှန်းကုန်ကျစရိတ် | | |
|-------------|----------------------------|-----------|--|---|------------------------|---------------------------------|------------------------------------|
| | | | | | စီမံကိန်းမှ ထည့်ဝင်မှု | ကျေးရွာမှ ထည့်ဝင်မှု (ခေါ်ပြပါ) | စုစုပေါင်း ထည့်ဝင်ငွေ အမည်/အဖွဲ့ |
| ကျေးရွာအမည် | လုပ်ငန်းများ | အတိုင်အတာ | ခန့်မှန်း တိုက်ရိုက်အကျိုး ခံစားခွင့်ရှိသူများ | အမျိုးသား၊ အမျိုးသမီး၊ အမျိုးသားနှင့် အမျိုးသမီး | စီမံကိန်းမှ ထည့်ဝင်မှု | ကျေးရွာမှ ထည့်ဝင်မှု (ခေါ်ပြပါ) | စုစုပေါင်း ထည့်ဝင်ငွေ အမည်/အဖွဲ့ |
| ကျေးရွာအမည် | လုပ်ငန်းများ | အတိုင်အတာ | ခန့်မှန်း တိုက်ရိုက်အကျိုး ခံစားခွင့်ရှိသူများ | အမျိုးသား၊ အမျိုးသမီး၊ အမျိုးသားနှင့် အမျိုးသမီး | စီမံကိန်းမှ ထည့်ဝင်မှု | ကျေးရွာမှ ထည့်ဝင်မှု (ခေါ်ပြပါ) | စုစုပေါင်း ထည့်ဝင်ငွေ အမည်/အဖွဲ့ |
| ကျေးရွာအမည် | လုပ်ငန်းများ | အတိုင်အတာ | ခန့်မှန်း တိုက်ရိုက်အကျိုး ခံစားခွင့်ရှိသူများ | အမျိုးသား၊ အမျိုးသမီး၊ အမျိုးသားနှင့် အမျိုးသမီး | စီမံကိန်းမှ ထည့်ဝင်မှု | ကျေးရွာမှ ထည့်ဝင်မှု (ခေါ်ပြပါ) | စုစုပေါင်း ထည့်ဝင်ငွေ အမည်/အဖွဲ့ |
| ကျေးရွာအမည် | လုပ်ငန်းများ | အတိုင်အတာ | ခန့်မှန်း တိုက်ရိုက်အကျိုး ခံစားခွင့်ရှိသူများ | အမျိုးသား၊ အမျိုးသမီး၊ အမျိုးသားနှင့် အမျိုးသမီး | စီမံကိန်းမှ ထည့်ဝင်မှု | ကျေးရွာမှ ထည့်ဝင်မှု (ခေါ်ပြပါ) | စုစုပေါင်း ထည့်ဝင်ငွေ အမည်/အဖွဲ့ |



လူထုဝန်ကြီးကြပ်ရေးအဖွဲ့ဝန်ထမ်းချိမ်းညှိရေးဦးစီးဌာန

အပိုင်း-၃ ၂၉.၉.၂၀၁၅

| | | | | | | | |
|-------|------|------------|--------------------|--------------------|--------------------|--------------------|--------------------|
| အမှတ် | အမည် | အဖွဲ့အစည်း | အမှုထမ်းအမျိုးအမည် | အမှုထမ်းအမျိုးအမည် | အမှုထမ်းအမျိုးအမည် | အမှုထမ်းအမျိုးအမည် | အမှုထမ်းအမျိုးအမည် |
| ၁ | ၂ | ၃ | ၄ | ၅ | ၆ | ၇ | ၈ |

ရာထူး: ကျေးဇူးတင်စိတ်ဖြင့်/ထောက်ပံ့ရေးဦးစီးဌာန

အမည်

U. Myint

လက်မှတ်

(Handwritten signature)

ရက်စွဲ

၄.၉.၂၀၁၆





လူထုဝတ်ပြုစီမံကိန်း

ကျေးရွာအုပ်စု စီမံကိန်းအထောက်အကူပြု
 ကော်မတီဝင်များစာရင်း(ကျေးရွာအုပ်စု...သက်သေပြုရန်အတွက်...)

| ကျေးရွာအုပ်စုစီမံကိန်း အထောက်အကူပြုကော်မတီ | ရာထူး | အမည် | ကိုယ်စားပြုကျေးရွာ | နိုင်ငံသားမှတ်ပုံတင်နံပါတ်/ မှတ်ချက် | မှတ်ချက် |
|--|-----------------|-------------|--------------------|---|----------|
| ကျေးရွာအုပ်စုစီမံကိန်း အထောက်အကူပြုကော်မတီ | ဥက္ကဋ္ဌ | ဦးကျော်စွာ | ဝါးလှရွာ | ၁၂/မကမ(၉၆) ၀၂၃၅၉၁ | |
| | ဥက္ကဋ္ဌ | ဒေါ်ခင်မာမာ | လှပကျေးရွာ | ၁၂/မကမ(၉၆) ၀၂၃၅၉၂ | |
| ဘဏ္ဍာရေးဆပ်ကော်မတီ | ဥက္ကဋ္ဌ | ဦးစောမြတ် | လှပကျေးရွာ | ၁၂/မကမ(၉၆) ၀၂၃၅၉၃ | |
| | စာရင်း ကိုင် | ဦးစောမြတ် | လှပကျေးရွာ | | |
| | ငွေထိန်း | ဦးစောမြတ် | လှပကျေးရွာ | | |
| ကျေးရွာအုပ်စု စီမံကိန်း အထောက်အကူပြုကော်မတီ | အဖွဲ့ဝင် | ဒေါ်ခင်မာမာ | လှပကျေးရွာ | | |
| | အဖွဲ့ဝင် | ဦးစောမြတ် | လှပကျေးရွာ | | |
| | အဖွဲ့ဝင် | ဦးစောမြတ် | လှပကျေးရွာ | | |
| | | ဦးစောမြတ် | လှပကျေးရွာ | | |
| | | ဦးစောမြတ် | လှပကျေးရွာ | | |