



ပြည်ထောင်စုသမ္မတ မြန်မာနိုင်ငံတော်  
မွေးမြူရေး ရေလုပ်ငန်းနှင့် ကျေးလက်ဒေသဖွံ့ဖြိုးရေးဝန်ကြီးဌာန  
(ကျေးလက်ဒေသဖွံ့ဖြိုးတိုးတက်ရေးဦးစီးဌာန)  
လူထုဗဟိုပြုစီမံကိန်း

National Community Driven Development Project



ထန်းတပင်မြို့နယ်  
ကျေးလက်ဒေသဖွံ့ဖြိုးတိုးတက်ရေးအစီအစဉ်  
Village Development Plan (VDP)

၂၀၁၆ခုနှစ်

စံကင်းကြီးကျေးရွာအုပ်စု၊  
ဘေးမခကျေးရွာ

# မာတိကာ

၁။ မြို့နယ်မြေပုံ.....	1
၂။ ကျေးရွာအုပ်စုမြေပုံ.....	2
၃။ ကျေးရွာအချက်အလက် (ပုံစံ-၁).....	3
၄။ လူထုပူးပေါင်းပါဝင်သောလူမှုဆန်းစစ်ခြင်းနှင့်အကဲဖြတ်လုပ်ငန်းစဉ်ဇယား.....	5
၅။ ကျေးရွာသမိုင်းကြောင်းနှင့်သုံးသပ်ချက်အစည်းအဝေးမှတ်တမ်း.....	6
၆။ ကျေးရွာလူမှုရေးပြုပြင်မှုနှင့်သုံးသပ်ချက်အစည်းအဝေးမှတ်တမ်း.....	9
၇။ ကျေးရွာအရင်းအမြစ်ပြုပြင်မှုနှင့်သုံးသပ်ချက်အစည်းအဝေးမှတ်တမ်း.....	13
၈။ ကျေးရွာပိုင်ဆိုင်မှုပြဇယားနှင့် ထိခိုက်လွယ်အုပ်စုသုံးသပ်ချက်အစည်းအဝေးမှတ်တမ်း.....	15
၉။ ကျား-မ ရေးရာနှိုင်းယှဉ်ပြ ပင့်ကူအိမ်နှင့်သုံးသပ်ချက်.....	17
၁၀။ ရာသီချိန်ပြုပြင်မှုနှင့်သုံးသပ်ချက်.....	19
၁၁။ အကျိုးအကြောင်းဆက်သွယ်မှုပြဇယားနှင့်သုံးသပ်ချက်.....	21
၁၂။ အမျိုးသမီး၊ အမျိုးသားအခက်အခဲမျှော်မှန်းချက်ဖော်ထုတ်သုံးသပ်ခြင်း.....	24
၁၃။ ဦးစားပေးစီမံကိန်းနှိုင်းယှဉ်ပြဇယားနှင့် သုံးသပ်ချက်အစည်းအဝေးမှတ်တမ်း.....	27
၁၄။ စီမံကိန်းစက်ဝန်း အချိန်ဇယား (ပုံစံ-၂).....	30
၁၅။ ကျေးရွာဖွံ့ဖြိုးရေးဦးစားပေးအစီအစဉ်.....	31
၁၆။ ကျေးရွာအုပ်စုစီမံကိန်းလုပ်ငန်းခွဲရွေးချယ်ခြင်း.....	33
၁၇။ အစည်းအဝေးတက်ရောက်သူများစရင်း.....	35
၁၈။ အစည်းအဝေးမှတ်တမ်း.....	38
၁၉။ ကော်မတီဝင်များစရင်း.....	40
၂၀။ ကျေးရွာဖွံ့ဖြိုးရေးစီမံချက်အရည်အသွေးထိန်းချုပ်မှု.....	41
၂၁။ မှတ်တမ်းခါတ်ပုံများ.....	42





## ၂။ ကျေးရွာအုပ်စုမြေပုံ





# ၃။ ကျေးရွာအချက်အလက် (ပုံစံ-၁)



လူထုဗဟိုပြုစီမံကိန်းစီမံကိန်းလက်စွဲ  
အပိုင်း-၃ ၂၉.၉.၂၀၁၅

ပုံစံစ-၁ ကျေးရွာအခြေခံအချက်အလက်များ (Form PC 1)

လမ်းညွှန်ချက်/ ကျေးရွာတစ်ရွာသို့ ပထမဆုံး မိတ်ဆက်ခရီးသွားရောက်သောအခါ လူထုစည်းရုံးရေးမှူးသည် ကျေးရွာခေါင်းဆောင်များအားကျေးရွာအချက်အလက်များကိုမေတ္တာရပ်ခံ၍တောင်းခံရသည်။ ဤအချက်အလက်များကိုစီမံကိန်းမိတ်ဆက်အစည်းဝေးမတိုင်မီတောင်းခံရမည်။ စီမံကိန်းမိတ်ဆက်အစည်းဝေးတွင် လူထုစည်းရုံးရေးမှူးသည် ဤအချက်အလက်များအားစစ်ဆေးပြီးမှန်ကန်အောင်ပြုလုပ်ရမည်။ ငြီးနှောကံတွင် လူထုစည်းရုံးရေးမှူးမှ သတင်းအချက်အလက်ထံသို့ Tablets မှတစ်ဆင့် ဖြည့်သွင်းရမည်။

ကျေးရွာအုပ်ချုပ်ရေးမှူးအမည် <b>ဒေါ်မိုးစည်</b>	ကျေးရွာအုပ်ချုပ်ရေးမှူး၏ဖုန်းနံပါတ် : ၀၅- ၇၆၁၇၇၆၅၅	လူထုစည်းရုံးရေးမှူး၏အမည် <b>ဇော်မျိုးစိန်</b>
ပြည်နယ်/တိုင်းဒေသကြီး <b>ရန်ကင်း</b>	မြို့နယ် <b>ထန်းတန်း</b>	ကျေးရွာအုပ်စု <b>ကျေးရွာ</b>

က. လူဦးရေ

လူမျိုးစု	အိမ်ထောင်စုအရေအတွက်	ကိုးကွယ်သည့်ဘာသာ	အိမ်ထောင်စုအရေအတွက်
လူမျိုးစု (၁) <b>ဗမာ</b>	<b>၅၆</b>	ဘာသာ(၁) <b>ဗုဒ္ဓ</b>	<b>၅၆</b>
လူမျိုးစု (၂) <b>ကျား</b>	<b>၂</b>	ဘာသာ(၂) <b>အစ္စလာမ်</b>	<b>၂</b>
လူမျိုးစုရော	<b>၅၈</b>	ဘာသာရော	<b>၅၈</b>

လူဦးရေ	<b>၃၂၆</b>	အမျိုးသမီးအရေအတွက်	<b>၁၀၆</b>
အိမ်ထောင်ဦးစီး	<b>၅၂</b>		<b>၆</b>

ခ) လက်လှမ်းမီအသုံးပြုနိုင်သည့်အဆောက်အဦများ

စာသင်ကျောင်း	အမှတ်ခြံပေါ	ကျန်းမာရေး	အမှတ်ခြံပေါ	ဘာသာရေးအဆောက်အဦ	အမှတ်ခြံပေါ
အထက်တန်းကျောင်း	<input type="checkbox"/>	ဆေးရုံ	<input type="checkbox"/>	စေတီ	<input checked="" type="checkbox"/>
အလယ်တန်းကျောင်း	<input type="checkbox"/>	ကျန်းမာရေးဌာန	<input type="checkbox"/>	ဘုန်းကြီးကျောင်း	<input checked="" type="checkbox"/>
မူလတန်းကျောင်း	<input checked="" type="checkbox"/>	ကျန်းမာရေးဌာနခွဲ	<input type="checkbox"/>	ဟိန္ဒူဘုရားကျောင်း	<input type="checkbox"/>
မူကြိုကျောင်း	<input type="checkbox"/>	ဆေးပေးခန်း	<input type="checkbox"/>	ခရစ်ယာန်ကျောင်း	<input type="checkbox"/>
အခြား	<input type="checkbox"/>	အခြား	<input type="checkbox"/>	ဗလီ	<input type="checkbox"/>
				အခြား	<input type="checkbox"/>
မှတ်ချက်	<b>ကျွန်ုပ်တို့အဖွဲ့အစည်း</b>	မှတ်ချက်	<b>မရှိ</b>	မှတ်ချက်	

ဂ) ကျွမ်းကျင်သူများမှတ်တမ်း ၊ ကျေးရွာတွင်နေထိုင်သော သို့မဟုတ် တခြားရွာမှလာရောက်သောကျွမ်းကျင်သူများ

(၁) စာသင်ကျောင်း			(၂) ကျန်းမာရေး			(၃) လက်မှုပညာရှင်		
	ရွာတွင်နေထိုင်သူ	အခြားရွာမှလာသူ		ရွာတွင်နေထိုင်သူ	အခြားရွာမှလာသူ		ရွာတွင်နေထိုင်သူ	အခြားရွာမှလာသူ
မူလတန်း/ပြဿနာဆရာမ	<input type="checkbox"/>	<input checked="" type="checkbox"/>	ဆရာဝန်	<input type="checkbox"/>	<input type="checkbox"/>	လက်သမား	<input checked="" type="checkbox"/>	<input checked="" type="checkbox"/>
အထက်တန်း/ပြဿနာ	<input type="checkbox"/>	<input type="checkbox"/>	လက်ထောက်	<input type="checkbox"/>	<input type="checkbox"/>	ယုန်ရုံ	<input checked="" type="checkbox"/>	<input checked="" type="checkbox"/>



လူထုဗဟိုပြုစီမံကိန်းစီမံကိန်းလက်စွဲ  
အပိုင်း-၃ ၂၉.၉.၂၀၁၅

ဆရာမ			ကျန်းမာရေးမှူး					
အလက်တန်းပြဆရာ ဆရာမ	<input type="checkbox"/>	<input type="checkbox"/>	အမျိုးသမီးကျန်း မာရေးဆရာမ	<input type="checkbox"/>	<input type="checkbox"/>	လှုပ်စစ်ဆိုင်ရာ	<input type="checkbox"/>	<input checked="" type="checkbox"/>
မူကြိုဆရာဆရာမ	<input type="checkbox"/>	<input type="checkbox"/>	အရံသားဖွား	<input type="checkbox"/>	<input type="checkbox"/>	ရေပိုက်သွယ်သူ	<input type="checkbox"/>	<input checked="" type="checkbox"/>
အခြား	<input type="checkbox"/>	<input type="checkbox"/>	ပြည်သူ့ကျန်းမာရေးလုပ်သား (၁)/(၂)	<input type="checkbox"/>	<input type="checkbox"/>	စက်ပြင်ဆရာ	<input checked="" type="checkbox"/>	<input type="checkbox"/>
မှတ်ချက်	မရှိ		မှတ်ချက်	မရှိ		မှတ်ချက်		

(ဃ) ကျေးရွာသို့ရောက်ရှိနိုင်သည့်လမ်းအခြေအနေ /ကျေးရွာတစ်ရွာသည် ၎င်း၏ကျေးရွာအုပ်စုနှင့် ဆက်သွယ်ထားသော လမ်းအခြေအနေ(အောက်ပါတို့ကိုပိုင်းပါ)

ကျောက်ကြမ်းလမ်း: ကတ္တရာလမ်း: ကွန်ကရစ်လမ်း: မော်တော်ဆိုင်ကယ်လမ်း:  
ကျောက်ခင်းလမ်း: မြေသားလမ်း: လူသွားလမ်း: အခြား: ၇၇၀၀

(င) ကျေးရွာဖွံ့ဖြိုးမှုစီမံချက်

(၁) လူထုဗဟိုပြုစီမံကိန်းမစတင်မှီ ဤကျေးရွာတွင်ကျေးရွာဖွံ့ဖြိုးမှု စီမံချက်ရှိခဲ့ပါသလား? မရှိပါ /မရှိပါ/မသိပါ  
(၂) ရှိခဲ့ပါလျှင် ဤစီမံချက်ကို မည်သည့် ခုနှစ်တွင်ပြင်ဆင်ခဲ့ပါသနည်း? နှစ်-----/မသိပါ  
(၃) ဤစီမံချက်ကို ဖြိုးနယ်မှအတည်ပြုခဲ့ပါသလား? ပြုခဲ့ပါသည်/မပြုခဲ့ပါ /မသိပါ

(စ) ခရီးအကွာအဝေး

(၁) ဤကျေးရွာ၏ဗဟိုမှ၎င်းကျေးရွာအုပ်စု၏ဗဟိုအထိခရီးခိုင်မည်မျှကွာဝေးသနည်း? မိုင်-----/မသိပါ  
(၂) ဤကျေးရွာမှ ၎င်းကျေးရွာအုပ်စုဗဟိုအထိသွားလာရာတွင်ကြာမြင့်သည့်အချိန်  
ခြောက်သွေ့ရာသီတွင်ကြာချိန် ၂:၃၀ -----ထော်လာရီ/မော်တော်ဆိုင်ကယ်/ခြေလျှင်/လား/မော်တော်ဘုတ်/  
အခြား: ၁:၃၀ ----- စသည်တို့ဖြင့်သွားလျှင်ကြာမြင့်သည့်အချိန်  
မိုးရာသီတွင်ကြာချိန် ၁:၃၀ -----ထော်လာရီ/မော်တော်ဆိုင်ကယ်/ခြေလျှင်/လား/မော်တော်ဘုတ်/  
အခြား: ----- စသည်တို့ဖြင့်သွားလျှင်ကြာမြင့်သည့်အချိန်

(ဆ) ပတ်ဝန်းကျင်ဆိုင်ရာသဘာဝဘေးအန္တရာယ် -

ဤကျေးရွာတွင်ကြေးခြင်း၊ ဘုံသို့ သဘာဝဘေးအန္တရာယ်ကျရောက်ဖူးခြင်းရှိပါသလား။  
 မရှိပါ  ရှိပါသည် ရှိလျှင်ဖော်ပြပါ မရှိပါ/မရှိပါ/မရှိပါ

(ဇ) ကျေးရွာတွင် ဖွဲ့စည်းထားသော အဖွဲ့အစည်းများ

လူထုဗဟိုပြုစီမံကိန်းမတိုင်မီ ဤကျေးရွာတွင် ကျေးရွာဖွံ့ဖြိုးရေးအတွက် အစိုးရ(သို့)ရွာသားများကိုယ်တိုင်(သို့) စီမံကိန်းတစ်ခုခုမှ ဖွဲ့စည်းထားသည့် အဖွဲ့အစည်းများရှိပါသလား။

-----  
-----  
-----

ကျေးရွာခေါင်းဆောင် အမည် - ဦးမန်စော  
လက်မှတ် မန်စော နေ့စွဲ ၃၁.၁၂.၂၀၁၅  
လူထုစည်းရုံးရေးမှူး အမည် ဦးဇော်မျိုးထွန်း  
လက်မှတ် ဦးဇော်မျိုးထွန်း နေ့စွဲ ၃၁.၁၂.၂၀၁၅



# ၄။ လူထုပူးပေါင်းပါဝင်သောလူမှုဆန်းစစ်ခြင်းနှင့်အကဲဖြတ်လုပ်ငန်းစဉ်ဇယား

၄။ လူထုပူးပေါင်းပါဝင်သောလူမှုဆန်းစစ်ခြင်းနှင့်အကဲဖြတ်ခြင်းလုပ်ငန်းစဉ်များ (PRA/PSA) ခြုံငုံချဉ်းချုပ်

စဉ်	အကြောင်းအရာ	ရက်စွဲ	ဦးတည်အုပ်စု	အိတ်ကဆွေးနွေးချက်များ		
				အများစု	အနည်းစု	အစုစည်း
၁	ကျေးရွာလူမှုရေးမြေမြေပုံ / သယံဇာတမြေမြေပုံ (Social map/ Resource map)	31.12.2016	ရပ်မိရပ်မ၊ ကော်မတီဝင်များ	7	5	12
၂	ကျေးရွာစီးပွားရေးအဆင့်သတ်မှတ်ခြင်း (Wealth ranking)	31.12.2016	ကျေးရွာရှိလူထု၊ စားအလွှာပေါင်း	25	16	36
၃	ရာသီခွင်မြေပြန့်နှံ (Seasonal Calendar)	31.12.2016	ကော်မတီဝင်များ၊ အမျိုးသမီးအုပ်စု၊ အမျိုးသားအုပ်စု	5	4	16
၄	ကျေးရွာရှိအဖွဲ့အစည်းများနှင့်ချိတ်ဆက်မှုမြေပုံ (Venn diagram)		ကျေးရွာအုပ်စု၊ ရေးအဖွဲ့၊ ကျေးဇူးတင်အဖွဲ့၊ စီမံကိန်းအဖွဲ့			
၅	ပင်ကူအိမ်ကွန်ယက်ပုံ နှိုင်းယှဉ်ခြင်း (Spider web)	31.12.2016	အမျိုးသားများ၊ အမျိုးသမီးများ	6	6	12
၆	ကျေးရွာသမိုင်းကြောင်း (Village historical)	31.12.2016	ကျေးရွာရပ်မိရပ်မ၊ ကျေးရွာစီမံကိန်းအဖွဲ့	3	2	5
၇	အကျိုးအကြောင်းချိတ်ဆက်မြေပုံ (Causal diagram)	1.1.2016	ကော်မတီဝင်များ၊ အမျိုးသမီးအုပ်စု၊ အမျိုးသားအုပ်စု	20	16	36
၈	ကျေးရွာ၏(၅)နှစ်စာဦးစားပေးအစီအစဉ် ဖြေလမ်း (Metric ranking)	1.1.2016	ကျေးရွာရပ်မိရပ်မ၊ ကျေးရွာစီမံကိန်းအဖွဲ့	7	5	12
၉	ကျေးရွာအိမ်မက်မြေမြေပုံ (Village dream map)		ကော်မတီဝင်များ၊ အမျိုးသမီးအုပ်စု၊ အမျိုးသားအုပ်စု			



၅။ ကျေးရွာသမိုင်းကြောင်းနှင့်သုံးသပ်ချက်အစည်းအဝေးမှတ်တမ်း

ရွာအတွင်းသို့ ဝင်ရောက်  
 နေထိုင်မှု  
 31-12-2011

စဉ်	ခုနှစ်	အကြောင်းအရာ	အကျဉ်းချုပ်	အခြေအနေ
၁.	၁၃၃၆	ဂျေဇူး	အရှင်ဂျေဇူး (၇၀) နှစ်အတွက် ပေးအပ်ခြင်း	လှူဒါန်းမှု လိုက်နာ
၂.	၁၃၄၂	ဂျေဇူး	အရှင်ဂျေဇူး (၇၀) နှစ်အတွက် ပေးအပ်ခြင်း	လှူဒါန်းမှု လိုက်နာ
၃.	၁၃၄၃	ဂျေဇူး	"	လှူဒါန်းမှု လိုက်နာ
၄.	၁၃၆၈	အရှင်	အရှင်ဂျေဇူးအား ပေးအပ်ခြင်း	လှူဒါန်းမှု လိုက်နာ
၅.	၁၃၇၂	ဂျေဇူး	အရှင်ဂျေဇူးအား ပေးအပ်ခြင်း	လှူဒါန်းမှု လိုက်နာ





စားမခကျေးဇူး ဖြိုးနှင့် အမွှေးတေးသဖြင့် အခြေခံအားဖြင့် အကူအညီ များပြုရပါသည်။  
 အခွင့်အရေး ဖွားပါးခဲ့ပါသည်။ သဘာဝ စားအဖွဲ့ကုန် ခံစားရသော်လည်း ကိုယ်စုကိုယ်စာ  
 ဖြစ်လာ ပြန်လည်စုစည်းထားသည်။ သို့သော် နှစ်ကွင်းလည်း နက်စ မျှတိုင်းအက်ကို၊  
 စာရွာလုံး အိမ်ဖြူ ခဲ့သည်။ ကိုယ်စုကိုယ်စာဖြစ်လာ ပြန်လည်ရေစိုင်းထားသည်။  
 သူငယ်ချစ်စွမ်း ဖြားကြီး မှုတွင် မှု တွာလုံး နက်ဖြူ ခဲ့စဉ်တွင် ငြိမ်အမျှဖြင့်မျှစား  
 အစားအစာများနှင့် စားစားကန်ကို ပစ္စည်းများ လာရောက် ပျက်စီးမှုကို ရှိခဲ့ကြသည်။

မြင့်မြင့်သည်မျက် - စားမခကျေးဇူးသည် ဆင်းရဲနွမ်းပါးပြီး အာဘိဇ္ဈာန်မဟုတ်  
 များ အားနည်းကြပါသည်။ စာရွေးရွာသည် ဖြိုးနှင့် အမွှေးတေးသဖြင့် လည်းကောင်း  
 အသားကောက်ပိုင်များနှင့် မူးပေါင်း ဆော်ပွက်ပိုင်မျှ အားနည်းခြင်းတောင့်လည်းကောင်း  
 ကျေးဇူးမဲ့ ဖွံဖြိုး တိုးတက်မှုသည် အားနည်းခဲ့ ကြသည်။ မသားရေး တွင်လည်း များတော်မူကြ  
 ပင်မဖြစ်ပါ။ အခြားရွာများသို့ ကလေးသူလင်များ ဘွားရောက်ပသားသဖြင့် ပြန်လည်ကူ  
 သောတောင့် ကိုယ်အားကိုယ်ကိုး ဝါးကျောင်း ဆောင်လုပ်ကာ အငါးဆရာ၊ ဆရာမ များခေါ်ယူ  
 ပြု မသားသဖြင့် ခဲ့ကြသည်။ သွားရေး လာရေးတွင်လည်း ရွာသည် ဖြစ်ကပ်အစားရွာဖြစ်  
 သဖြင့်လည်းကောင်း ဖြစ်ဆုံးဆိုင် ဖြစ်နေသောတောင့်လည်းကောင်း ရွာကပ်အစား သာဓိနှစ်စဉ်  
 ဖြစ်စဉ်ကား ခွဲလိုခဲ့ ခဲ့ရသဖြင့် ရွာလမ်း မှုလည်း တည်မြဲခြင်း မရှိခဲ့ပါ။ ရွာထဲသောက်ဆုံးကျ  
 မှုလည်း အိမ်မကြာသေးခင်က မှု တူးဖော်ခဲ့ပါသည်။ ၂၀၁၆ ခုနှစ်တွင် ကိုယ်အားကိုယ်ကိုး  
 ကာလမ်းကို စတင်လုပ်ခဲ့ပြီး အိမ်ခြေများ ရွေးပြောင်းရ တိုင်းခဲ့ကြသည်။ စားမခကျေးဇူး  
 သည် မသားရေး အာဘိဇ္ဈာန် နည်းပါးသော် စည်းရုံး ဖြစ်ပွက် ပြုသည်။ သက်ဆိုင်ရာငါးမျှများ  
 သို့ ကလေးတောင့်မျှ မှု အားနည်းသောတောင့်ဟု ဖွံဖြိုးမှု အားနည်းခြင်းဖြစ်ပါသည်။  
 မှုကပ်စားရိုက်သူ မသား  
 ရေမျိုးစွာ လက်မှတ်

အဖွဲ့ခေါင်းဆောင်လည်း ဖြိုးဖြစ်ကြ  
 လက်မှတ် - မြင့်

















၇။ ကျေးရွာအရင်းအမြစ်ပြုပြင်ဆောင်ရွက်သည့်သုံးသပ်ချက်အစည်းအဝေးမှတ်တမ်း









# ၈။ ကျေးရွာပိုင်ဆိုင်မှုပြဇယားနှင့် ထိခိုက်လွယ်အုပ်စုသုံးသပ်ချက်အစည်းအဝေးမှတ်တမ်း

ဘေးမခံကျေးရွာ ပိုင်ဆိုင်မှု ဖြန့်ဖြူးရေး ကော်မတီ

ဘေးမခံကျေးရွာ

စဉ်	အုပ်စုအစား	ပိုင်ဆိုင်မှု ဖြန့်ဖြူးရေး	အိတ်စားရ ဖြန့်ဖြူးရေး
၁။	ချမ်းသာ	ငါးကန်၊ ဗဟိုဇာတိ၊ အိမ်ကောင်၊ ကောရစ်၊ ကော်ဗျာကြီး	၁%
၂။	အောင်အောင်	သစ်တောကြီး၊ ဘွဲ့ပိုင်၊ မိမိ၊ ကော်ဗျာစား၊ ကိုယ်ပိုင် ရှိ	၂%
၃။	မေမြေယုဉ်	ခရိုင်၊ ခရိုင်က၊ ဝါးမိမိ၊ ပိုင်၊ ခက်ကျ ရှိ	၉၄%
၄။	ထိခိုက်လွယ်အုပ်စု	အိမ်ကောင်၊ အကျမရှိ၊ တံဖျားရေ၊ ဇနီးပျံ့ပျံ့ မရှိ၊ အကျမရှိ၊ အကျမရှိ	၃%





၉။ ကျား-မ ရေးရာနှိုင်းယှဉ်ပြ ပင့်ကူအိမ်နှင့်သုံးသပ်ချက်

အမျိုးသား/သမီး အခြေအနေအထားနှင့် ရှေးအိမ်အိမ်  
ပင့်ကူအိမ်

အမျိုးသား/သမီး အခြေအနေအထားနှင့် ရှေးအိမ်အိမ်  
ပင့်ကူအိမ်

အမျိုးသား/သမီး အခြေအနေအထားနှင့် ရှေးအိမ်အိမ်	ပင့်ကူအိမ်	ရှေးအိမ်အိမ်	ပင့်ကူအိမ်
၁။ ရယ်တေးရှေးအိမ်	၁။ ရယ်တေးရှေးအိမ်	၁။ ရယ်တေးရှေးအိမ်	၁။ ရယ်တေးရှေးအိမ်
၂။ အလယ်အိမ်	၂။ အလယ်အိမ်	၂။ အလယ်အိမ်	၂။ အလယ်အိမ်
၃။ ဝင်ရိုးအိမ်	၃။ ဝင်ရိုးအိမ်	၃။ ဝင်ရိုးအိမ်	၃။ ဝင်ရိုးအိမ်
၄။ အိမ်အိမ်	၄။ အိမ်အိမ်	၄။ အိမ်အိမ်	၄။ အိမ်အိမ်
၅။ ပညာတော်အိမ်	၅။ ပညာတော်အိမ်	၅။ ပညာတော်အိမ်	၅။ ပညာတော်အိမ်
၆။ လှိုင်အိမ်	၆။ လှိုင်အိမ်	၆။ လှိုင်အိမ်	၆။ လှိုင်အိမ်
၇။ ရယ်တေးရှေးအိမ်	၇။ ရယ်တေးရှေးအိမ်	၇။ ရယ်တေးရှေးအိမ်	၇။ ရယ်တေးရှေးအိမ်
၈။ ဦးအောင်အိမ်	၈။ ဦးအောင်အိမ်	၈။ ဦးအောင်အိမ်	၈။ ဦးအောင်အိမ်







# ၁၀။ ရာသီချိန်ပြုပြင်ကွဲဒိန်းနှင့်သုံးသပ်ချက်

## ရာသီချိန်ပြုပြင်ကွဲဒိန်း

ကျေးရွာ။ ။ ..... ကျေးရွာအုပ်စု။ ။ ..... ရက်စွဲ။ ။ 21.1.2021

ကျေးရွာ။ ။	ကျေးရွာအုပ်စု။ ။	တန်ခိုး	ကရော်	နယုန်	ဝါဆို	ဝါခေါင်	တော်သလင်း	သီတင်းကျွတ်	တန်ဆောင်မုန်း	နတ်တော်	ပြာဆို	တပို့တွဲ	တပေါင်း
ရောဂါဖြစ်ပွားမှု	စားနပ်ရိက္ခာ	မရှိ	မရှိ	မရှိ	မရှိ	မရှိ	မရှိ	မရှိ	မရှိ	မရှိ	မရှိ	မရှိ	မရှိ
ရေရှားပါးမှု/ရေလိုအပ်မှု	မရှိ	မရှိ	မရှိ	မရှိ	မရှိ	မရှိ	မရှိ	မရှိ	မရှိ	မရှိ	မရှိ	မရှိ	မရှိ
မိုးရွာသိန်းမှု	မရှိ	မရှိ	မရှိ	မရှိ	မရှိ	မရှိ	မရှိ	မရှိ	မရှိ	မရှိ	မရှိ	မရှိ	မရှိ
ပင်စင်ရရှိမှု	မရှိ	မရှိ	မရှိ	မရှိ	မရှိ	မရှိ	မရှိ	မရှိ	မရှိ	မရှိ	မရှိ	မရှိ	မရှိ
အလုပ်များသောအချိန်	မရှိ	မရှိ	မရှိ	မရှိ	မရှိ	မရှိ	မရှိ	မရှိ	မရှိ	မရှိ	မရှိ	မရှိ	မရှိ
ရွှေ့ပြောင်းအလုပ်သွားခြင်း	မရှိ	မရှိ	မရှိ	မရှိ	မရှိ	မရှိ	မရှိ	မရှိ	မရှိ	မရှိ	မရှိ	မရှိ	မရှိ
ပွဲတော်ကျင်းပမှု	မရှိ	မရှိ	မရှိ	မရှိ	မရှိ	မရှိ	မရှိ	မရှိ	မရှိ	မရှိ	မရှိ	မရှိ	မရှိ
လမ်းပန်းဆက်သွယ်ရေးကောင်းမွန်မှု	မရှိ	မရှိ	မရှိ	မရှိ	မရှိ	မရှိ	မရှိ	မရှိ	မရှိ	မရှိ	မရှိ	မရှိ	မရှိ





၁၁။ အကျိုးအကြောင်းဆက်သွယ်မှုပြဇယားနှင့်သုံးသပ်ချက်

အကျိုးအကြောင်းဆက်သွယ်မှုပြဇယား

ပြီးပေးရေး

သွားလေးပေး အကူအညီပေးခြင်း
ကမ်းညွှန်ပေးခြင်း၊ အကူအညီပေးခြင်း
အကူအညီပေးခြင်း
အကူအညီပေးခြင်း
အကူအညီပေးခြင်း
အကူအညီပေးခြင်း
အကူအညီပေးခြင်း

အကျိုးအကြောင်းဆက်သွယ်မှုပြဇယား

အကျိုးအကြောင်းဆက်သွယ်မှုပြဇယား
အကျိုးအကြောင်းဆက်သွယ်မှုပြဇယား
အကျိုးအကြောင်းဆက်သွယ်မှုပြဇယား
အကျိုးအကြောင်းဆက်သွယ်မှုပြဇယား
အကျိုးအကြောင်းဆက်သွယ်မှုပြဇယား
အကျိုးအကြောင်းဆက်သွယ်မှုပြဇယား
အကျိုးအကြောင်းဆက်သွယ်မှုပြဇယား

ဘေးမခဏျေးဌာ၊ စံကင်းကြီးအုပ်စု၊ ထန်းတပင်မြို့နယ်၊ ကုန်းကုန်းတိုင်းဒေသကြီး။

အကျိုးအကြောင်း: ဆက်သွယ်မှုဖြင့် ပူး-ရေးဆွဲခြင်းဖြင့် ဂျေးဂွဏ် အဝတ်အစားများအား သုံးသပ်ခြင်း။

နေ့စွဲ: 1.1.2016

စာစီစဉ်: 7:00

အခန်းအဆင့်: ပညာဉာဏ်ရေးရာ ဦးစီးဌာနအဖွဲ့အစည်း

ဦးစီးဌာန: 8:30

တက်ရောက်သူဦးရေ: ၇၀ (၂၀) ဝ. (၂၆)

ကြာချိန်: 1:30

ပံ့ပိုးသူအဖွဲ့ - ရှေးမျိုးထွန်း

အဓိက ဆွေးနွေးသည့် အကြောင်းအရာနှင့် ဆုံးသပ်ချက် - အကျိုးအကြောင်းဆက်

သွယ်ယူမှုဖြင့် ပူး-ရေးဆွဲမှုတွင် ဂျေးဂွဏ် အဖွဲ့ တကယ့်လိုအပ်ချက်ဖြစ်သော ဂွာလမ်းမရှိသည့် အခက်အခဲကို များစွာ ချီးမွမ်းသွားခဲ့ပါသည်။ ဂွာလမ်းမရှိသည့် အကြောင်းအရာများမှာ ဂျေးဂွာ ဆင်းရဲခြင်း၊ ဖွံ့ဖြိုးမှုမရှိခြင်း၊ ပူး-လမ်းမရှိခြင်း၊ ဖွံ့ဖြိုးမှုမရှိခြင်း၊ ဖွံ့ဖြိုးမှုမရှိခြင်း၊ ဖွံ့ဖြိုးမှုမရှိခြင်း၊ အထိအခတ်ပညာမဟုတ်မှုများ၊ နည်းပါးခြင်းတို့ကြောင့် ဖြစ်ပေါ်လာသော အကျိုးတရားများကို ဆက်လက်ဆွေးနွေးခဲ့ပါသည်။

ဂွာလမ်းမရှိသည့်အတွက် ဖြစ်ပေါ်လာသော အကျိုးတရားတို့မှာ- သွားရလာရေး၊ ဆင်ခဲခြင်း၊ ကစားသူတစ်ယောက် ပညာရေးကြားရန် အခက်အခဲ နှစ်များဖြစ်ခြင်း၊ ဘာသာရေးပြုလုပ်ရန် အခက်ခဲခြင်း၊ ကျန်းမာရေး ကိစ္စရပ်များ ဖြစ်ပေါ်ရန် ရှောင်လွှဲရန်ဖြစ်ခြင်း၊ မိုးတွင်းကာလများတွင် ရေခဲခြင်းနှင့် ဖွံ့ဖြိုးမှုမရှိခြင်း၊ ရေမရှိခြင်း၊ ဖွံ့ဖြိုးရေး အားနည်းခြင်းနှင့် ရပ်ရွာထူထပ်မှု အခက်ခဲခြင်း၊ ပူး-လမ်းမရှိခြင်း အားနည်းခြင်းတို့ ဖြစ်ပေါ်လာပါသည်။

ဆက်လက်၍ ဂွာလမ်းမရှိခြင်း ဖြစ်လာနိုင်သော အကျိုးတရားနှင့် အကြောင်းရင်းများကို ဆက်သုံးသပ်ကြည့်ပါသည်။ အာဟာရ ဘေးမခဏျေးဌာ လမ်းဖြစ်ပေါ်လာခဲ့လျှင် ဂျေးဂွာထူထပ်မှု ပူး-လမ်းမရှိခြင်း၊ ကိုယ်ပိုင် စီမံခန့်ခွဲမှုဖြင့် အကောင်အထည်ဖော် ဆောင်ရွက်ခြင်း၊ နည်းပညာ မဟုတ်မှုနှင့် ပြုပြင်ဆင်ခြင်မှုမရှိခြင်းတို့ကို အသုံးပြုလာခြင်း



ငြိမ်းစေရေးအဖွဲ့များအား ခန့်ခွင့်ပေးရန် ကိုယ်တိုင်ဆောင်ရွက်ခဲ့ခြင်း၊ ဂျပန်လူထုဒီမိုကရေစီအဖွဲ့အစည်းများ  
အားလုံးအား ဖြစ်ပေါ်လာခြင်း၊ ပုံမှန်ရေးရာလုပ်ငန်းများအား လိုက်နာဆောင်ရွက်နိုင်ခြင်း၊  
စိုးရိမ်ခြင်း၊ ဖွဲ့စည်းပုံအခြေခံဥပဒေပြင်ဆင်ရေးအဖွဲ့များနှင့် အစည်းအရုံးအဖွဲ့များ  
အဖွဲ့အစည်းများအား လုပ်ငန်း ဆိုက်ဆိုင်နိုင်ခြင်း၊ ကျောင်းဆရာများအား ကလေးသူငယ်များ  
ဘေးကင်းစေရန် ဆောင်ရွက်နိုင်ခြင်း၊ ဘာသာရေးလုပ်ငန်းများကို အာဏာအခမဲ့ ပြုလုပ်နိုင်ခြင်း၊  
ကျေးဇူးတင်ပေးရန် ပါဝင်မှု အားကောင်းလာခြင်း၊ သွားရေးကမ်းလှမ်းခြင်း စိုက်ပျိုးရေး  
ရရှိနိုင်စေရန် အစည်းအရုံးများ ဖွဲ့စည်းပေးခြင်း

အောင်အောင်အောင်  
ဒီဇင်ဘာလ ၂၀၂၀

ကျေးဇူးတင်အောင်  
ဒီဇင်ဘာလ ၂၀၂၀

၁၂။ အမျိုးသမီး၊ အမျိုးသားအခက်အခဲမျှော်မှန်းချက်ဖော်ထုတ်သုံးသပ်ခြင်း

အမျိုးသား - အခက်အခဲ      တေး၊ ခေတကျော

- ၁) အသားကျောင်း ဖြစ်ကြောက်စေ၊
- ၂) ဂွာလမ်း မှ စာဆေးတို့၊ လောက်ကြီး၊ ကျောင်း၊ ကျောက်
- ၃) ကျော့ကျွတ်ကရစ် လမ်း ဖြစ်စေ၊
- ၄) သောက်ရေကန် ဖြစ် ကြောက်စေ၊
- ၅) ကျေးဇူးတောင်းပေးခင်း၊ ဂြိုဟ်စေ၊

အမျိုးသား - ဈေးလင်းချက်

- ၁) ကျေးဇူးတောင်းပေးစေ၊
- ၂) ကျေးဇူးတောင်းပေးစေ၊
- ၃) ကျေးဇူးတောင်းပေးစေ၊
- ၄) အလှည့်စဉ် ဂြိုဟ်စေ၊
- ၅) ကျေးဇူးတောင်းပေးစေ၊



အမျိုးသမီး - အခက်အခဲ

ကျေးဇူးတင်စာ

- ၁) ဓာတ်ငွေ့များမရှိ
- ၂) ဆေးဆေးမရှိ
- ၃) ဌာန မရှိ
- ၄) သောက်ရေကန် မ
- ၅) ကွန်ကရစ်လမ်း မရှိ

အမျိုးသမီး - ဖျော်ဖြေနေချက်

- ၁) ဓာတ်ငွေ့များ အထက်တန်းကျန်း
- ၂) ကျေးလက်ကျင်းမာရေဆေးဆေး
- ၃) လမ်းပန်းဆက်သွယ်ရေး ကောင်းမွန်
- ၄) ဓာတ်ငွေ့များ ပရိုဂရမ်ပစ္စည်း
- ၅) ဆိပ်ခံတံကာ

## ဆွေးနွေးချက်နှင့်သုံးသပ်ချက်

အမျိုးသားများအနေဖြင့် မိမိတို့ကျေးရွာအား လျှပ်စစ်မီးရယူသုံးဆွဲနိုင်လာပြီး၊ လူဦးရေများလာသည်နှင့် အမျှ ကျေးရွာအားချဲ့ထွင်ကာ ပိုမိုကြီးမားသောရွာကြီးဖြစ်လာရန် မျှော်မှန်းထားကြပါသည်။ ထို့ပြင် ကျေးရွာအတွင်းတွင်လည်း ရေကြောင်းဖြင့် ဆက်သွယ်ကူးသန်းရောင်းဝယ်မှုပြုလုပ်ရာ၌အဆင်ပြေစေရန် ရေဆင်း တံတားတစ်ခုရှိလာရန်နှင့် အခြားကျေးရွာမြို့နယ်များနှင့်ကူးသန်းဆက်သွယ်သွားလာခြင်း၊ လူမှုရေးပညာရေးကိစ္စများ၊ ပွဲလမ်းသဘင်များရွာအတွင်းဆောင်ရွက်ရာတွင် အဆင်ပြေချောမွေ့စေရေးအတွက် ကျေးရွာအတွင်းလမ်းများအား ပြုပြင်ထိန်းသိမ်းခြင်းတို့ဆောင်ရွက်သွားနိုင်ကြမည်ဟု လည်းမျှော်မှန်းထားပါသည်။ ကျေးရွာသားများ ဗဟုသုတတိုးပွားရန်နှင့်ပညာရေးအထောက်အကူပြုရန်စာကြည့်တိုက်ရှိလာမည်ဟုမျှော်မှန်းထားပါသည်။

အမျိုးသားများအနေဖြင့် မျှော်မှန်းချက်များရရှိရန် အခက်အခဲများဖြေရှင်းရာတွင် ၁) ပညာရေးလက်လှမ်းမီမှုအားနည်းနေသေးသောကြောင့် စာသင်ကျောင်းလိုအပ်နေခြင်း၊ ၂) ရွာလမ်းမှဘုန်းတော်ကြီးကျောင်း သို့သွားရာလမ်းသည် လူအသုံးပြုများပြီး၊ ရာသီမရွေးအဆင်ပြေစွာသွားလာနိုင်မှုမရှိပဲ ကျဉ်းမြောင်းခြင်း၊ ရွံ့များဖြင့်ထူထပ်ခြင်းကြောင့် ပြုပြင်ရန်အခက်အခဲ၊ ၃) ကျေးရွာလမ်းများအနေဖြင့် ကျဉ်းမြောင်းပြီး၊ သွားလာကူးသန်းရခက်ခဲနေခြင်းကြောင့် ကွန်ကရစ်လမ်းအဖြစ်ပြုပြင်ရန် ၄) နှစ်ပတ်လည်သောက်သုံးရေအခက်အခဲရှိသည် မျိုးအခက်ကြုံရသဖြင့် သောက်ရေကန်ပြန်လည်တူးဖော်ခြင်း၊ ၅) ကျန်းမာရေးပြဿနာရှိပါက ဝေးလံသောနေရာသို့ သွားရောက်ရသည်အတွက်ခက်ခဲနေပြီး ဆေးပေးခန်းတစ်ခုလိုအပ်နေခြင်း တို့ပြုလုပ်ရန်ဖော်ထုတ်ရရှိပါသည်။

အမျိုးသမီးများအနေဖြင့်မိမိတို့ကျေးရွာတွင် အထက်တန်းကျောင်းအဆင့်ရှိပြီး မိမိတို့ကလေးငယ်များ ကျေးရွာတွင်အထက်တန်းအဆင့်ပညာသင်ကြားနိုင်ပြီး၊ အမျိုးသမီးထုအများစုတွေ့ကြုံနေရသော ကျန်းမာရေးအခက်အခဲများအား ကျေးရွာတွင်အလွယ်တကူလက်လှမ်းမီစွာဖြေရှင်းနိုင်ရန် ဆေးပေးခန်းလည်းရှိလာရန်မျှော်မှန်းထားကြပါသည်။ ကူးသန်းသွားလာရောင်းဝယ်မှုအဆင်ပြေရန် ရေဆင်းတံတားလည်းရှိထားမည်ဖြစ်ပြီး၊ ကုန်းတွင်းပိုင်းဆက်သွယ်ကူးသန်းရောင်းဝယ်ဖောက်ကားရန် လမ်းများလည်း ကောင်းမွန်နေမည်ဟုမျှော်မှန်းထား ကြပါသည်။ ထို့ပြင် စာသင်ကျောင်းတွင်လည်း ပျော်ရွှင်စွာပညာသင်ကြား နိုင်ရန် သက်ဆိုင်ရာပရိဘောဂနှင့်သင်ထောက်ကူပစ္စည်းများလည်း ပြည့်စုံနေမည်ဟုမျှော်မှန်းထားကြပါသည်။

အမျိုးသမီးများအနေဖြင့် မိမိတို့မျှော်မှန်းချက်များပြည့်မီလာရန် ပညာရေးလက်လှမ်းမီမှုအခက်အခဲအတွက် စာသင်ကျောင်းဆောက်လုပ်ရန်လိုအပ်နေပြီး၊ အခြားကျေးရွာများသို့ ဝေးလံစွာသွား၍ ကျန်းမာရေးပြဿနာဖြေရှင်းနေရသောအခက်အခဲမှ ပြေလည်စေရန် ကျေးလက်ဆေးပေးခန်းလည်းလိုအပ်နေပါသည်။ ပညာရေးနှင့် အသိပညာဗဟုသုတတိုးပွားစေရန်၊ သတင်းအချက်အလက်အချိန်မီရရှိရန် အသုံးပြုသောပစ္စည်းများသည် လျှပ်စစ်မီးအသုံးပြုရသောကြောင့် လျှပ်စစ်မီးမရှိသော အခြေအနေတွင် နောက်ကျနေရသောအခက်အခဲရှိနေသောကြောင့် လျှပ်စစ်မီးရရှိရန်လိုအပ်နေပါသည်။ ဆက်သွယ်သွားလာရောင်းဝယ်ဖောက်ကားရာတွင်အသုံးပြုရသောလမ်းမှာ ကျဉ်းနေခြင်း၊ ရွံ့နွံများဖြင့်သွားလာရန်ခက်ခဲခြင်းတို့ကြောင့်မတွင်ကျယ်ပဲ ခက်ခဲနေရာ၊ ကွန်ကရစ် လမ်းများပြုလုပ်ရန်လိုအပ်နေပါသည်။



၁၃။ ပြီးစားပေးစီမံကိန်းနှိုင်းယှဉ်ပြဇယားနှင့်  
သုံးသပ်ချက်အစည်းအဝေးမှတ်တမ်း

ပြီးလျှောက်ရေးရာ : ရာဇဝတ်ဗဟိုဌာန၊ ရာဇဝတ်ဌာန

အမျိုးအစား	အမျိုးအစား	အမျိုးအစား	အမျိုးအစား	အမျိုးအစား	အမျိုးအစား	အမျိုးအစား	အမျိုးအစား	အမျိုးအစား	အမျိုးအစား
၃	၃	၃	၃	၃	၃	၃	၃	၃	၃
၄	၄	၄	၄	၄	၄	၄	၄	၄	၄
၅	၅	၅	၅	၅	၅	၅	၅	၅	၅
၆	၆	၆	၆	၆	၆	၆	၆	၆	၆
၇	၇	၇	၇	၇	၇	၇	၇	၇	၇
၈	၈	၈	၈	၈	၈	၈	၈	၈	၈
၉	၉	၉	၉	၉	၉	၉	၉	၉	၉





ဆက်လက်၍ အမျိုးသားစု၏ မျှော်မှန်းချက်များကို ဆွေးနွေးဖော်ထုတ်ရာတွင်၊  
ဇ) ကျေးဇူးတင်စိမ်းမြေပြင် (၂) ကျေးဇူးတင်ဆေးတံတား၊ (၃) ကျေးဇူးတင်အိုးချဲ့ရေး၊  
(၄) ဆက်တိုက် ရရှိရေး (၅) ကျေးဇူးတင်တွင်း၊ လမ်းပြုပြင်ရေးတို့ကို၊ မျှော်မှန်းချက်၊  
(၆) တွင် ထွက်ပေါ်လာသည်။

အစုအဖွဲ့၊ ဆွေးနွေးချက်များ သုံးသပ်ချက်များ မျှော်မှန်းချက်ကို ဦးစား (၆) အ  
အဆင့်မြင့် အမျိုးသမီး၊ အမျိုးသား ဖူးပေါင်း၍ ရွေးချယ် အဆိုပြုမှုကို ပြုလုပ်ပါသည်။  
အမျိုးသမီး၊ မျှော်မှန်းချက်နှင့် အမျိုးသမီး၊ မျှော်မှန်းချက်မှ ကူညီအားပေးမှုများကို  
ရွေးချယ်စာဆို သွင်းယူပြီး ပြုပြင်ရေးနှင့် အဆင့်မြင့် အဆင့်မြင့် အဆင့်မြင့် အဆင့်မြင့်  
လုပ်ငန်းများမှာ - ဆေးကုသရေး၊ မီးလင်းရေး၊ ဆေးခန်း၊ ကျန်းမာရေး၊ မြေယာလမ်းတို့၊  
ရွာထဲတိုးချဲ့ရေး တို့ကို ဦးစားပေး နှိုင်းယှဉ်ပြုစုထားတွင် ထုတ်ပြန် နှိုင်းယှဉ် နှိုင်းယှဉ်

အဆင့်မြင့် ဆက်လက်ရေးများမှ ဦးစားပေးရွေးချယ်သော လုပ်ငန်းများ

ကို ရယူရမည့် အားပေးမှု၊ ဦးစားပေး ဆောင်ရွက်ရမည့် အဆင့်မြင့် အဆင့်မြင့် အဆင့်မြင့်

၄၆ တို့မှာ (၆) - မြေယာလမ်းတိုးချဲ့ရေး (၂) ကျန်းမာရေး (၃) ဆေးကုသရေး

(၄) မီးလင်းရေး (၅) ဆေးခန်း (၆) ရွာထဲတိုးချဲ့ရေး တို့ဖြစ်ပါသည်။

ဗဟိုကော်မရှင်

အမျိုးစဉ်

ကျေးဇူးတင်ဆောင်

ဦးမြတ်စွာ









လူထုတို့ပြုစီမံကိန်း၊စီမံကိန်းလက်ခွဲ  
အပိုင်း-၃ ၂၉.၉.၂၀၁၅

၂	ကွန်ကရစ်လမ်း	၈+၂	ဒုဏ္ဍိယ	၃၃၃
၃	အားလေကောင်းကျေးရွာ	၈+၂	ကဏ္ဍိယ	၃၃၃
၄	ဗိုလ်လင်းကျေးရွာ	၈+၂		၃၃၃
၅	အေးချမ်းစိမ်းစိုက်ရေး	၈+၂		၃၃၃
၆	အခြေခံအဆောက်အအုံ	၈+၂		၃၃၃

ဥက္ကဋ္ဌ၊ ကျေးရွာစီမံကိန်းအထောက်အကူပြုကော်မတီမှအတည်ပြုသည်။

အမည် ဒေါ်အိမ်စိန် လက်မှတ်  နေ့စွဲ ၂၀၁၆.၁.၁



# ၁၆။ ကျေးရွာအုပ်စုစီမံကိန်းလုပ်ငန်းခွဲရွေးချယ်ခြင်း

လူထုဗဟိုပြုစီမံကိန်းစီမံကိန်းလက်ဖွဲ့  
အပိုင်း-၃ ၂၉.၉.၂၀၁၅  
ပုံစံ PC-၄ ကျေးရွာအုပ်စုစီမံကိန်းလုပ်ငန်းခွဲရွေးချယ်ခြင်းပုံစံ

လမ်းညွှန်ချက်။ ။ ကျေးရွာအုပ်စုစီမံချက်ရေးဆွဲသည့်အခါ အပေးတွင် ငါ့ပုံစံအားလူထုစည်းရုံးရေးမှူး / လက်ထောက်နည်းပညာမှူးတို့၏ အကူအညီဖြင့်ပြည်ရွာဖြည့်သွင်းရမည်။ ဤပုံစံအားပြည်ရွာဖြည့်သွင်းပြီးပါက ကျေးရွာအုပ်စုဖွဲ့တိုးတက်ရေးစီမံချက်တွင်နောက်ဆက်တွဲအဖြစ်တွဲထားရမည်။ CF မှ အချက်အလက်များကို MIS သို့ ထည့်သွင်းရမည်။

ကျေးရွာစည်းရုံးရေးမှူး/ဝန်ထမ်းအမည် - ၆၄-မျိုးပွင့်

စနစ် ပြည်နယ်/တိုင်း ၇၆-ကုန်း ညွှန် ညွှန် ညွှန် ညွှန်

ကော်မတီအဖွဲ့ဝင်များ (၁) ညွှန် (၂) ညွှန် (၃) ညွှန် (၄) ညွှန်

ကျေးရွာအမည်	ဆောင်ရွက်မည့် လုပ်ငန်းများ	အတိုင်းအတာ	ခန့်မှန်း တိုက်ရိုက်အကျိုး ခံစားရရှိသူများ	အဆိုပြုတင်ပြသူ	ခန့်မှန်းကျန်ကျစရိတ်			စုစုပေါင်း
					စီမံကိန်းမှ ထည့်ဝင်မှု	ကျေးရွာမှ ထည့်ဝင်မှု	အခြားထည့်ဝင်မှု (ဖော်ပြပါ) ထည့်ဝင်ငွေ   အမည်/အဖွဲ့	
မံကဏ္ဍ	မံကဏ္ဍ (Water Tank)	၁ x ၇'၅" x ၆'၆" x ၈'၆"	၆၇၄	<input type="checkbox"/> အချိုးသား <input type="checkbox"/> အချိုးသမီး <input type="checkbox"/> အချိုးသားနှင့် အချိုးသမီး	၇,၀၀၀,၀၀၀ (၇၀ သိန်း)			
မိုးရေချိုး	မိုးရေချိုး	၇၇၄' x ၅' x ၈'၆"	၇၆၅	<input type="checkbox"/> အချိုးသား <input type="checkbox"/> အချိုးသမီး <input type="checkbox"/> အချိုးသားနှင့် အချိုးသမီး	၃,၅၀၀,၀၀၀ (၃၅ သိန်း)			
ကန်	မိုးရေချိုး	၅၆၇' x ၅' x ၈'၆"	၃၃၃	<input type="checkbox"/> အချိုးသား <input type="checkbox"/> အချိုးသမီး <input type="checkbox"/> အချိုးသားနှင့် အချိုးသမီး	၄,၀၀၀,၀၀၀ (၄၀ သိန်း)			
ရွာစခန်း	ရွာစခန်း	၂၀၀၀' x ၁၀' x ၆'	၄၇၄	<input type="checkbox"/> အချိုးသား <input type="checkbox"/> အချိုးသမီး <input type="checkbox"/> အချိုးသားနှင့် အချိုးသမီး	၄,၇၀၀,၀၀၀ (၄၇ သိန်း)			





## ၁၇။ အစည်းအဝေးတက်ရောက်သူများစရင်း

### အစည်းအဝေးတက်ရောက်သူများစာရင်း

ရက်စွဲ။ ၂၀. ၁၂. ၂၀၁၆ ----- ကျေးရွာအုပ်စု/ကျေးရွာ စကေးနှင့်အမျိုးအမည် -----  
 နေရာ ချုပ်ကိုင်သူအမည် ----- အစည်းအဝေးအကြောင်းအရာ မိမိတို့အဖွဲ့အစည်းအဖွဲ့ -----

စဉ်	အမည်	ကျား/မ	အသက်	ကိုးကွယ်သည်ဘာသာ	လူမျိုး	လက်မှတ်/လက်ဇွေ
၁၈	ခေါ်အောင်	မ	၂၂	ဗုဒ္ဓ	မြန်မာ	အောင်
၁၉	"အောင်အောင်	"	၁၄	"	"	အောင်အောင်
၂၀	"မောင်	"	၂၈	"	"	မောင်
၂၁	"အောင်အောင်	"	၂၂	"	"	အောင်အောင်
၂၂	"အောင်အောင်	"	၂၈	"	"	အောင်အောင်
၂၃	ဒေါ်အောင်အောင်	မ	၄၁	"	"	ဒေါ်အောင်အောင်
၂၄	"အောင်အောင်	"	၂၀	"	"	အောင်အောင်
၂၅	"အောင်အောင်	"	၃၈	"	"	အောင်အောင်
၂၆	အောင်အောင်	"	၂၄	"	"	အောင်အောင်
၂၇	အောင်အောင်	မ	၂၀	"	"	အောင်အောင်
၂၈	အောင်အောင်	"	၂၉	"	"	အောင်အောင်
၂၉	အောင်အောင်	"	၄၀	"	"	အောင်အောင်
၃၀	အောင်အောင်	"	၂၇	"	"	အောင်အောင်
၃၁	အောင်အောင်	"	၂၁	"	"	အောင်အောင်
၃၂	အောင်အောင်	"	၄၄	"	"	အောင်အောင်
၃၃	အောင်အောင်	"	၂၆	"	"	အောင်အောင်
၃၄	အောင်အောင်	"	၁၃	"	"	အောင်အောင်
၃၅	အောင်အောင်	"	၃၇	"	"	အောင်အောင်
၃၆	အောင်အောင်	"	၃၉	"	"	အောင်အောင်

အစည်းအဝေးတက်ရောက်သူများစာရင်း

ရက်စွဲ။ 20.12.2016 ----- ကျေးရွာအုပ်စု/ကျေးရွာ စိမ်းတန်းကျေးရွာ

နေရာ။ မြေပုံအကျဉ်းချုပ် ----- အစည်းအဝေးအကြောင်းအရာ မြေပုံအကျဉ်းချုပ်

စဉ်	အမည်	ကျား/မ	အသက်	ကိုးကွယ်သည်ဘာသာ	လူမျိုး	လက်မှတ်/လက်ထုတ်
၁	ဦးဗြဟ္မ	ကျား	၇၀	ဗုဒ္ဓဘာသာ	ဗမာ	လှစော
၂	ဦးအောင်	"	၅၆	"	"	အောင်စော
၃	ဦးအောင်	"	၅၀	"	"	
၄	ဦးအောင်	"	၅၈	"	"	
၅	ဦးအောင်	"	၃၄	"	"	အောင်စိန်
၆	ဦးအောင်	"	၄၇	"	"	အောင်စိန်
၇	ဦးအောင်	မ	၅၈	"	"	အောင်စိန်
၈	ဦးအောင်	"	၅၂	"	"	အောင်စော
၉	ဦးအောင်	"	၅၅	"	"	အောင်စော
၁၀	ဦးအောင်	"	၂၉	"	"	အောင်စိန်
၁၁	ဦးအောင်	"	၄၀	"	"	အောင်စိန်
၁၂	ဦးအောင်	"	၃၄	"	"	အောင်စိန်
၁၃	ဦးအောင်	"	၃၇	"	"	အောင်စိန်
၁၄	ဦးအောင်	"	၃၆	"	"	အောင်စော
၁၅	ဦးအောင်	"	၂၁	"	"	အောင်စိန်
၁၆	ဦးအောင်	"	၂၄	"	"	အောင်စိန်
၁၇	ဦးအောင်	"	၂၇	"	"	အောင်စိန်





# ၁၈။ အစည်းအဝေးမှတ်တမ်း

## အစည်းအဝေးမှတ်တမ်း

ကျေးရွာအုပ်စု ရံကင်းကြီး ၂၇၆၅ ကျေးရွာ ၆၈-၆၃  
 ရက်စွဲ ၁၂-၁၇-၂၀၂၆ နေရာ ဦးဘဂွံရမ်း ဘိန်းသာ  
 အချိန် ၅:၀၀ မှ ၃:၀၀ ထိ

အစည်းအဝေး အမည် စီမံကိန်းအဖွဲ့အစည်း ဖွဲ့စည်းကွင်း ၂၀၂၆ ဝါး

(ရွေးကောက်တင်မြှောက်ခြင်းအစည်းအဝေး၊ ဒုတိယရွာလုံးကျွတ် အစည်းအဝေးသည်ဖြစ်)

### အစည်းအဝေးတွင် ဆွေးနွေးသည့် အကြောင်းအရာများ

(ဆွေးနွေးသောအကြောင်းအရာ၊ အစည်းအဝေးတွင် တင်ပြသောအကြောင်းအရာများကိုအကျဉ်းဖော်ပြရမည်၊ အစည်းအဝေးကိုလိုက်၍ ကွဲပြား နိုင်သည်။)

- ၀။ စီမံကိန်း နှစ်စာ စက်ဝိုင်း၏ ကြေးငွေပုံများကကြေး ချေးငွေဖြစ်။
- ၂။ စီမံကိန်း အထောက်အကူပြု စေရန်အတွက် ဖွဲ့စည်းပုံ များကကြေးငွေအဖြစ်ဖြစ်
- ၃။ အောက်ဖွဲ့စည်း စာတမ်းပြုစုရေးရာများ ကြေးငွေဖြစ်။
- ၄။ ရေကန်ပုံစံ၏ အဖွဲ့ ချုပ်ကန်စေရန်ဖြစ်။
- ၅။ ကော်မတီများ ချေးငွေပုံစံအဖြစ်ဖြစ် ဝါး ဝါးစီမံကိန်း ၂၀၂၆ ဝါးများ ချေးငွေပုံစံ
- ၆။ ကော်မတီ စာတမ်းများ ပြုစုရေးရာများ ဖြစ်။
- ၇။ အချေးငွေ ပုံစံ ချေးငွေပုံစံ အဖွဲ့ ချုပ်ကန်စေရန် ဝါးစီမံကိန်း ဝါးစီမံကိန်း
- ၈။ အချေးငွေ ပုံစံ ချေးငွေပုံစံ ချေးငွေပုံစံ ချေးငွေပုံစံ ဝါးစီမံကိန်း
- ၉။ ချေးငွေပုံစံ
- ၁၀။ -----





# ၁၉။ ကော်မတီဝင်များစရင်း



လူထုဗဟိုပြုစီမံကိန်း

## ကျေးရွာစီမံကိန်းအထောက်အကူပြု ကော်မတီဝင်များစရင်း

ကျေးရွာစီမံကိန်း အထောက်အကူပြုကော်မတီ	ရာထူး	အမည်	မှတ်ချက်
ကျေးရွာစီမံကိန်း အထောက်အကူပြုကော်မတီ	ဥက္ကဋ္ဌ - ကျား	ဦးညွန့်ဝင်း	၀၅-၇၆၀၁၆၅၅၇၃
ကျေးရွာစီမံကိန်း အထောက်အကူပြုကော်မတီ	ဥက္ကဋ္ဌ - မ	ဒေါ်ဇော်စု	၀၅-၇၆၀၂၃၇၇၅
ဝယ်ယူရေးဆပ်ကော်မတီ	ဥက္ကဋ္ဌ	ဦးခင်ကျော်	၀၅-၇၆၀၆၁၁၁၆
	အဖွဲ့ဝင်	ဦးကျော်မောင်	၀၅-၇၆၀၅၀၀၇၃
	အဖွဲ့ဝင်	ဒေါ်အေးအေးစိုး	၀၅-၇၆၀၆၇၆၆၀၆
စောင့်ကြည့်စစ်ဆေးရေး ဆပ်ကော်မတီ	ဥက္ကဋ္ဌ	ဦးဟန်စွာ	၀၅-၇၆၀၀၄၀၇၆
	အဖွဲ့ဝင်	ဒေါ်အေးအေးစိုး	
	အဖွဲ့ဝင်	ဒေါ်မေမေစိန်	၀၅-၇၆၀၀၄၀၇၇
လည်ပတ်ရေးနှင့် ပြုပြင် ထိန်းသိမ်းရေး ဆပ်ကော်မတီ	ဥက္ကဋ္ဌ	ဦးကျော်စွာ	၀၅-၇၆၀၇၇၄၃၄၆
	အဖွဲ့ဝင်	ဒေါ်အေးအေးစိုး	-
	အဖွဲ့ဝင်	ဒေါ်အေးအေးစိုး	-
ကျေးရွာ ငွေစရင်းကိုင်	ကျေးရွာ ငွေစရင်းကိုင်	ဦးညွန့်ဝင်း	၀၅-၇၆၁၆၆၄၀၁၁
အကြံပြု တိုင်ကြားရေး	အဖွဲ့ဝင်	ဒေါ်အေးအေးစိုး	-
	အဖွဲ့ဝင်	ဦးကျော်စွာ	-
ကျေးရွာ စေတနာ့ဝန်ထမ်း	အဖွဲ့ဝင်	ဦးကျော်စွာ	-
	အဖွဲ့ဝင်	ဒေါ်အေးအေးစိုး	-
	အဖွဲ့ဝင်		
	အဖွဲ့ဝင်		
	အဖွဲ့ဝင်		
	အဖွဲ့ဝင်		



# ၂၁။ မှတ်တမ်းဓါတ်ပုံများ

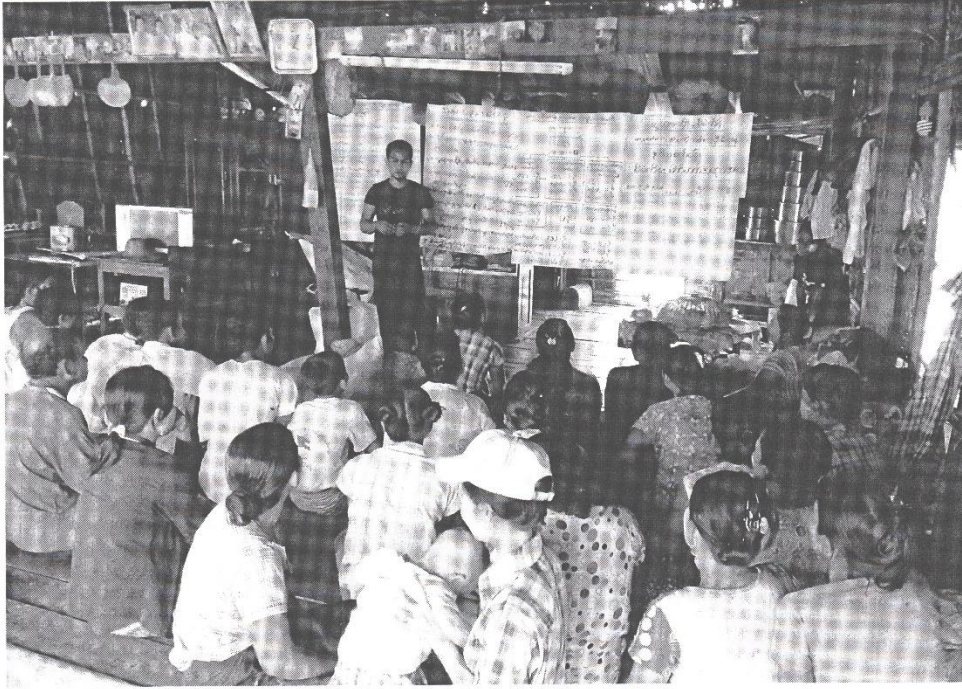



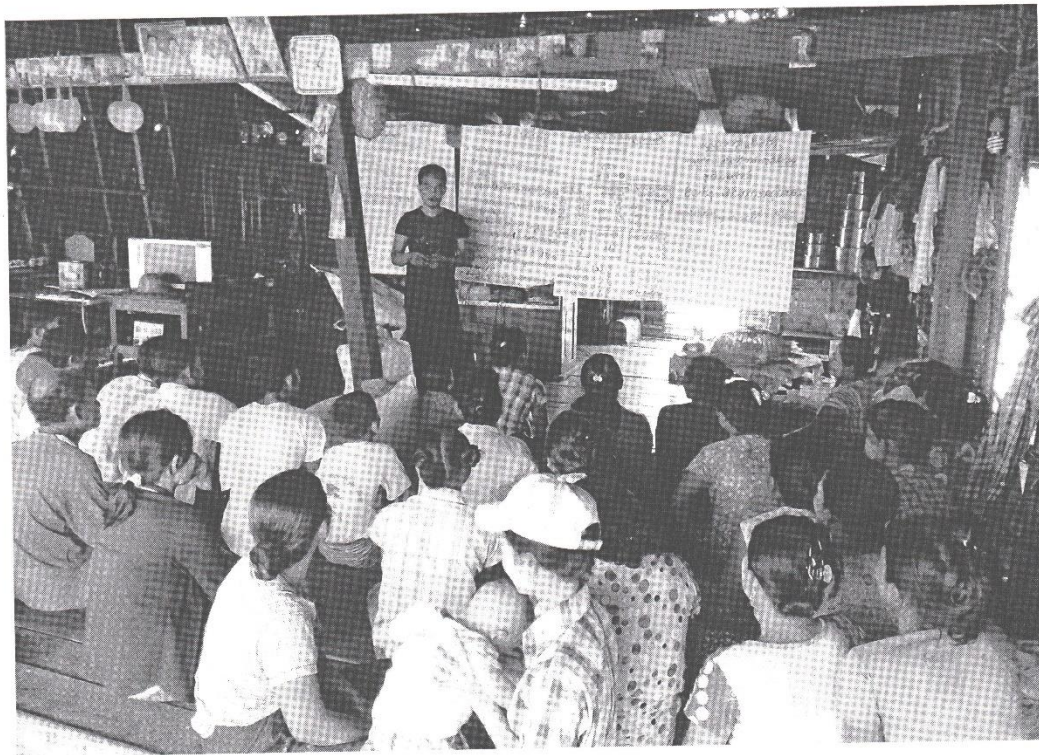
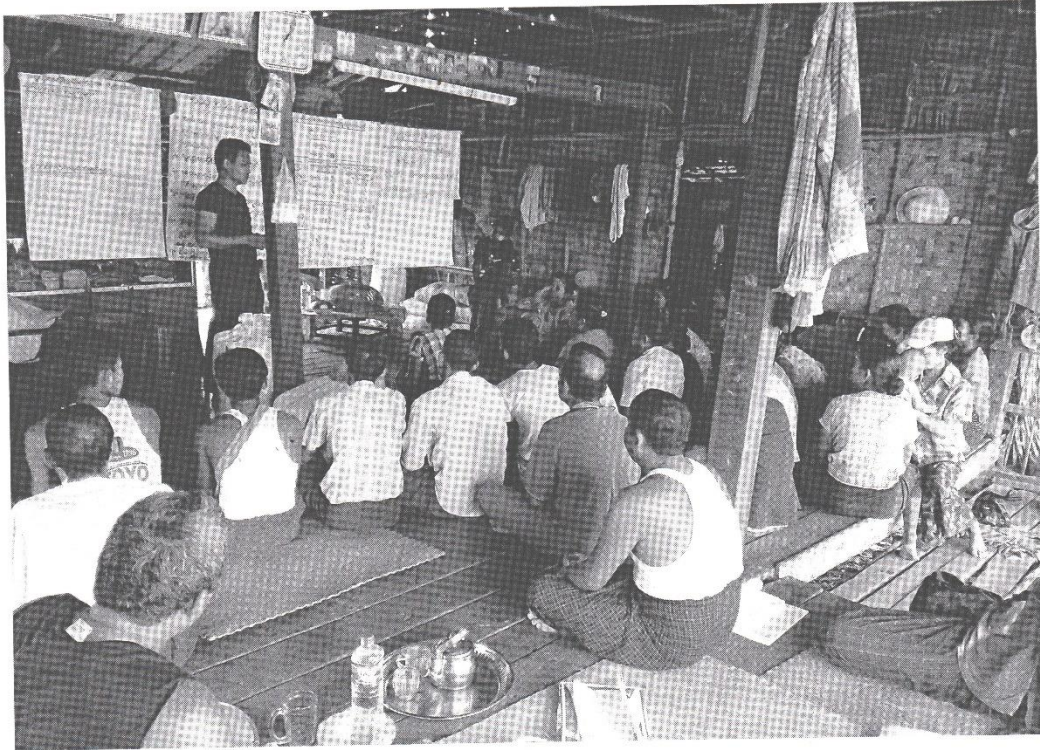







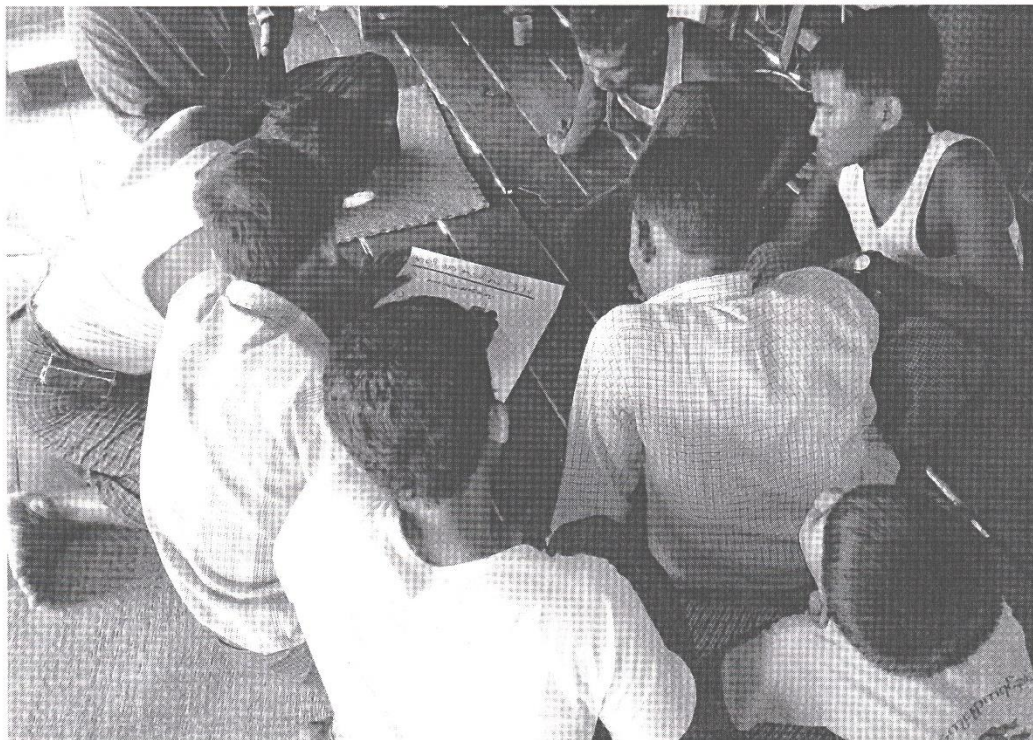
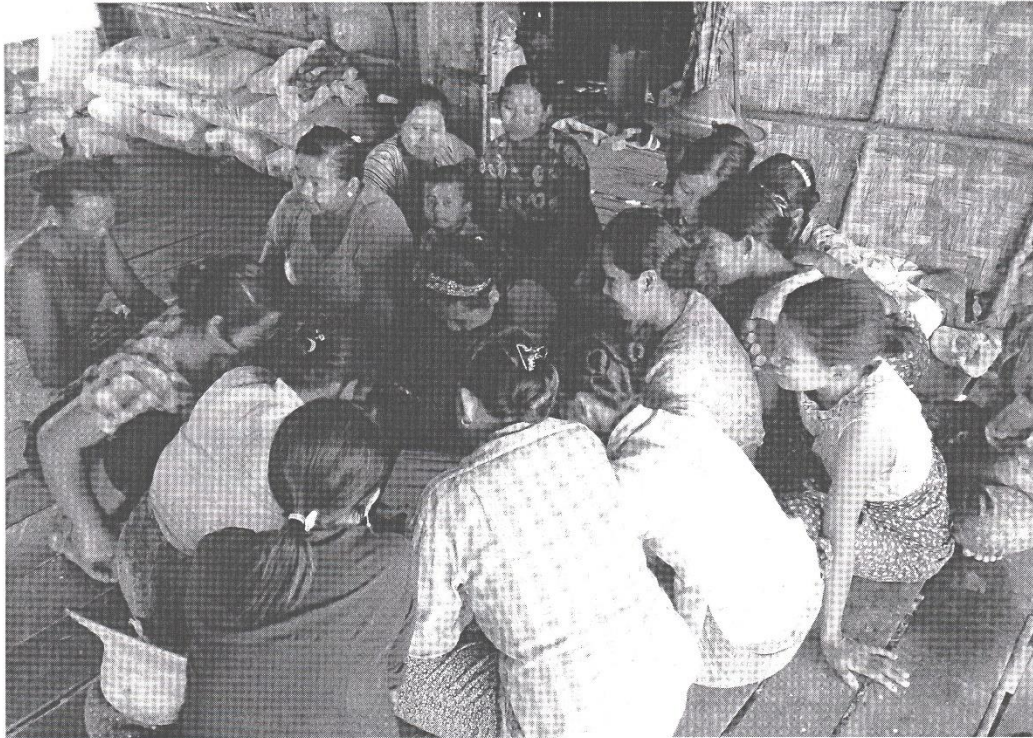







**စံကင်းကြီးကျေးရွာအုပ်စု၊ ဘေးမခကျေးရွာ  
စီမံကိန်းအထောက်အကူပြုကော်မတီဝင်များ**

