

ပြည်ထောင်စုသမ္မတမြန်မာနိုင်ငံတော် အစိုးရ  
စိုက်ပျိုးရေးမွေးမြူရေးနှင့်ဆည်မြောင်းဝန်ကြီးဌာန  
ကျေးလက်ဒေသဖွံ့ဖြိုးတိုးတက်ရေး ဦးစီးဌာန  
ထန်းတပင်မြို့နယ်၊ ရန်ကုန်တိုင်း



လူထုဗဟိုပြုစီမံကိန်း

National Community Driven Development Project

(NCDDP)



ကျေးရွာဖွံ့ဖြိုးရေးအစီအစဉ်  
Village Development Plan (VDP)

အုပ္ပိုလ်ကျေးရွာ

၂၀၁၆ ခုနှစ်

ထန်းတပင်မြို့

၁။ မြို့နယ်မြေပုံ

၂။ ကျေးရွာအချက်အလက်(ပုံစံ-၈၁)

၃။ ကျေးရွာသမိုင်းကြောင်း

၄။ ကျေးရွာသမိုင်းကြောင်းအပေါ်သုံးသပ်ချက်

၅။ ကျေးရွာလူမှုရေးပြင်ပ

၆။ ကျေးရွာလူမှုရေးပြင်ပအပေါ်သုံးသပ်ချက်

၇။ အဖွဲ့အစည်းချိတ်ဆက်ပြမြေပုံ

၈။ အဖွဲ့အစည်းချိတ်ဆက်ပြမြေပုံအပေါ်သုံးသပ်ချက်

၉။ အင်အားကြွယ်ဝချိတ်ဆက်မှုပြပုံများ

၁၀။ အင်အားကြွယ်ဝချိတ်ဆက်မှုပြပုံအပေါ်သုံးသပ်ချက်

၁၁။ ယုံတူအိမ်မြေပုံ

၁၂။ ယုံတူအိမ်မြေပုံအပေါ်သုံးသပ်ချက်

၁၃။ ရာသီခိုက်ပြပုံအိမ်

၁၄။ ရာသီခိုက်ပြပုံအိမ်အပေါ်သုံးသပ်ချက်

၁၅။ ဆင်းရဲနွမ်းသာအဆင့်ခွဲခြားသတ်မှတ်ခြင်း

၁၆။ ထိခိုက်လွယ်ခဲသောအုပ်စုကိုသုံးသပ်ခြင်း။

၁၇။ ကျေးရွာဖွံ့ဖြိုးရေးဦးစားပေးအစီအစဉ် (ပုံစံ-၈၂)

၁၈။ အစည်းအဝေးမှတ်တမ်း

၁၉။ အစည်းအဝေးစာတမ်းရောက်သူပုဂ္ဂိုလ်စာရင်း

၂၀။ ကျေးရွာအုပ်စုဖွံ့ဖြိုးရေးစီမံကိန်းများအရေအတွက်ပြပုံ (ပုံစံ-၈၄)

၂၁။ ကော်မတီဝင်များစာရင်း

~~၂၂။ အမျိုးသမီး/အမျိုးသားစာရင်းပြပုံ၊ အခက်ခဲများနှင့်စနစ်နည်းချက်များ/ကျေးရွာဖွံ့ဖြိုးရေးအစီအစဉ်များ~~

၂၃။ မှတ်တမ်းဆက်ပုံများ

မွေးမြူရေး၊ ရေလုပ်ငန်းနှင့် ကျေးလက်ဒေသဖွံ့ဖြိုးရေးဝန်ကြီးဌာန  
 ထန်းတပင်မြို့နယ် ကျေးလက်အခြေပြမြေပုံ





လူထုဗဟိုပြုစီမံကိန်းစီမံကိန်းလက်စွဲ  
အပိုင်း-၃ ၂၉.၉.၂၀၁၅

ပုံစံ-၁ ကျေးရွာအခြေခံအချက်အလက်များ (Form PC 1)

လမ်းညွှန်ချက်/ ကျေးရွာတစ်ရွာသို့ ပထမဆုံး မိတ်ဆက်ခရီးသွားရောက်သောအခါ လူထုစည်းရုံးရေးမှူးသည် ကျေးရွာခေါင်းဆောင်များအားကျေးရွာအချက်အလက်များကိုမေတ္တာရပ်ခံ၍တောင်းခံရသည်။ ဤအချက်အလက်များကိုစီမံကိန်းမိတ်ဆက်အစည်းဝေးမတိုင်မီတောင်းခံရမည်။ စီမံကိန်းမိတ်ဆက်အစည်းဝေးတွင် လူထုစည်းရုံးရေးမှူးသည် ဤအချက်အလက်များအားစစ်ဆေးပြီးမှန်ကန်အောင်ပြုလုပ်ရမည်။ ပြီးနောက်တွင် လူထုစည်းရုံးရေးမှူးမှ သတင်းအချက်အလက်ထဲသို့ Tablets မှတစ်ဆင့်ဖြည့်သွင်းရမည်။

ကျေးရွာအုပ်ချုပ်ရေးမှူးအမည်	ကျေးရွာအုပ်ချုပ်ရေးမှူး၏ဖုန်းနံပါတ်	လူထုစည်းရုံးရေးမှူး၏အမည်
		ရန်ခိုင်စာလယ်
ပြည်နယ်/တိုင်းဒေသကြီး	မြို့နယ်	ကျေးရွာအုပ်စု
ရန်ကင်း	ထီးတန်း	ကျေးရွာ
		ရေဗိုလ်

က. လူဦးရေ

လူမျိုးစု	အိမ်ထောင်စုအရေအတွက်	ကိုးကွယ်သည့်ဘာသာ	အိမ်ထောင်စုအရေအတွက်
လူမျိုးစု (၁)---ဗမာ	၁၁၀	ဘာသာ(၁)---ဗုဒ္ဓ	၁၁၀
လူမျိုးစု (၂)---ကရင်		ဘာသာ(၂)-----	
လူမျိုးစုရော-----		ဘာသာရော-----	

လူဦးရေ	အမျိုးသား(အရေအတွက်)	အမျိုးသမီးအရေအတွက်
လူဦးရေ	၂၁၂	၂၃၇
အိမ်ထောင်ဦးစီး	၉၉	၁၁

(ခ) လက်လှမ်းမီအသုံးပြုနိုင်သည့်အဆောက်အဦများ

စာသင်ကျောင်း	အမှတ်ခြံစံပါ	ကျန်းမာရေး	အမှတ်ခြံစံပါ	ဘာသာရေးအဆောက်အဦ	အမှတ်ခြံစံပါ
အထက်တန်းကျောင်း	<input type="checkbox"/>	ဆေးရုံ	<input type="checkbox"/>	စေတီ	<input type="checkbox"/>
အလယ်တန်းကျောင်း	<input type="checkbox"/>	ကျန်းမာရေးဌာန	<input type="checkbox"/>	ဘုန်းကြီးကျောင်း	<input type="checkbox"/>
မူလတန်းကျောင်း	<input type="checkbox"/>	ကျန်းမာရေးဌာနခွဲ	<input type="checkbox"/>	ဟိန္ဒူဘုရားကျောင်း	<input type="checkbox"/>
မူကြိုကျောင်း	<input type="checkbox"/>	ဆေးပေးခန်း	<input type="checkbox"/>	ခရစ်ယာန်ကျောင်း	<input type="checkbox"/>
အခြား	<input type="checkbox"/>	အခြား	<input type="checkbox"/>	ဗလီ	<input type="checkbox"/>
				အခြား	<input type="checkbox"/>
မှတ်ချက်		မှတ်ချက်		မှတ်ချက်	

(ဂ) ကျွမ်းကျင်သူများမှတ်တမ်း ၊ ကျေးရွာတွင်နေထိုင်သော သို့မဟုတ် တခြားရွာမှလာရောက်သောကျွမ်းကျင်သူများ

(၁) စာသင်ကျောင်း			(၂) ကျန်းမာရေး			(၃) လက်မှုပညာရှင်		
	ရွာတွင်နေထိုင်သူ	အခြားရွာမှလာသူ		ရွာတွင်နေထိုင်သူ	အခြားရွာမှလာသူ		ရွာတွင်နေထိုင်သူ	အခြားရွာမှလာသူ
မူလတန်းပြဆရာဆရာမ	<input type="checkbox"/>	<input type="checkbox"/>	ဆရာဝန်	<input type="checkbox"/>	<input type="checkbox"/>	လက်သမား	<input checked="" type="checkbox"/>	<input type="checkbox"/>
အထက်တန်းပြဆရာ	<input type="checkbox"/>	<input type="checkbox"/>	လက်ထောက်	<input type="checkbox"/>	<input type="checkbox"/>	ပန်းရံ	<input checked="" type="checkbox"/>	<input type="checkbox"/>



လူထုဗဟိုပြုစီမံကိန်းစီမံကိန်းလက်စွဲ  
အပိုင်း-၃ ၂၉.၉.၂၀၁၅

ဆရာမ			ကျန်းမာရေးပျား					
အလက်တန်းပြဆရာ ဆရာမ	<input checked="" type="checkbox"/>	<input type="checkbox"/>	အမျိုးသမီးကျန်း မာရေးဆရာမ	<input type="checkbox"/>	<input type="checkbox"/>	လှုပ်စစ်ဆိုင်ရာ	<input type="checkbox"/>	<input type="checkbox"/>
မူကြိုဆရာဆရာမ	<input type="checkbox"/>	<input type="checkbox"/>	အရံသားဖွား	<input type="checkbox"/>	<input type="checkbox"/>	ရေပိုက်သွယ်သူ	<input type="checkbox"/>	<input type="checkbox"/>
အခြား	<input type="checkbox"/>	<input type="checkbox"/>	ပြည်သူ့ကျန်းမာရေးလုပ်သား (၁)/(၂)	<input type="checkbox"/>	<input type="checkbox"/>	စက်ပြင်ဆရာ	<input checked="" type="checkbox"/>	<input type="checkbox"/>
မှတ်ချက်				မှတ်ချက်				မှတ်ချက်

(ဃ) ကျေးရွာသို့ ရောက်ရှိနိုင်သည့်လမ်းအခြေအနေ / ကျေးရွာတစ်ရွာသည် ၎င်း၏ကျေးရွာအုပ်စုနှင့် ဆက်သွယ်ထားသော လမ်းအခြေအနေ (အောက်ပါတို့ကိုပိုင်းပါ)

ကျောက်ကြမ်းလမ်း:  ကုက္ကရာလမ်း:  ကွန်ကရစ်လမ်း:  မော်တော်ဆိုင်ကယ်လမ်း:   
 ကျောက်ခင်းလမ်း:  မြေသားလမ်း:  လူသွားလမ်း:  အခြား: \_\_\_\_\_

(င) ကျေးရွာဖွံ့ဖြိုးမှုစီမံချက်

- (၁) လူထုဗဟိုပြုစီမံကိန်းမစတင်မီ ဤကျေးရွာတွင်ကျေးရွာဖွံ့ဖြိုးမှု စီမံချက်ရှိခဲ့ပါသလား? ပိုင်းပါ  
ရှိပါသည်/မရှိပါ/မသိပါ
- (၂) ရှိခဲ့ပါလျှင် ဤစီမံချက်ကို မည်သည့် ခုနှစ်တွင်ပြင်ဆင်ခဲ့ပါသနည်း? နှစ်-----/မသိပါ
- (၃) ဤစီမံချက်ကို မြို့နယ်မှအတည်ပြုခဲ့ပါသလား? ပြုခဲ့ပါသည်/မပြုခဲ့ပါ /မသိပါ

(စ) ခရီးအကွာအဝေး

- (၁) ဤကျေးရွာ၏ဗဟိုမှ၎င်းကျေးရွာအုပ်စု၏ဗဟိုအထိခရီးမိုင်မည်မျှကွာဝေးသနည်း? မိုင်-၄.၀၀၀/မသိပါ
- (၂) ဤကျေးရွာမှ ၎င်းကျေးရွာအုပ်စုဗဟိုအထိသွားလာရာတွင်ကြာမြင့်သည့်အချိန်  
ခြောက်သွေ့ရာသီတွင်ကြာချိန်- ၁၅ မိနစ် ----- ထော်လာရီ/မော်တော်ဆိုင်ကယ်/ခြေလျှင်/လား/မော်တော်ဘုတ်/  
အခြား: ----- စသည်တို့ဖြင့်သွားလျှင်ကြာမြင့်သည့်အချိန်  
မိုးရာသီတွင်ကြာချိန်- ၁၅ မိနစ် ----- ထော်လာရီ/မော်တော်ဆိုင်ကယ်/ခြေလျှင်/လား/မော်တော်ဘုတ်/  
အခြား: ----- စသည်တို့ဖြင့်သွားလျှင်ကြာမြင့်သည့်အချိန်

(ဆ) ပတ်ဝန်းကျင်ဆိုင်ရာသဘာဝဘေးအန္တရာယ် -

ဤကျေးရွာတွင်ရေကြီးခြင်းကဲ့သို့ သဘာဝဘေးအန္တရာယ်ကျရောက်ဖူးခြင်းရှိပါသလား။  
 မရှိပါ  ရှိပါသည် ရှိလျှင်ဖော်ပြပါ----- ရေကြီး -----

(ဇ) ကျေးရွာတွင် ဖွဲ့စည်းထားသော အဖွဲ့အစည်းများ

လူထုဗဟိုပြုစီမံကိန်းမတိုင်မီ ဤကျေးရွာတွင် ကျေးရွာဖွံ့ဖြိုးရေးအတွက် အစိုးရ(သို့)ရွာသားများကိုယ်တိုင်(သို့) စီမံကိန်းတစ်ခုခုမှ ဖွဲ့စည်းထားသည့် အဖွဲ့အစည်းများရှိပါသလား။

-----  
 -----  
 -----

ကျေးရွာခေါင်းဆောင်

အမည် ဦးစိုးသိန်း

လက်မှတ် [Signature] နေ့စွဲ ၂၃ - ၁ - ၂၀၁၆

လူထုစည်းရုံးရေးပျား

အမည် ဇော်နိုင်မာလာစင်

လက်မှတ် [Signature] နေ့စွဲ ၂၃ - ၁ - ၂၀၁၆

## ကျေးရွာသမိုင်းကြောင်း

စဉ်	ခုနှစ်	အကြောင်းအရာ	အကျိုးသက်ရောက်ပုံ	ဖြေရှင်းပုံ
၁။		အိမ်ခြေ(၁၀/၂၀)ဖြင့်ခြံမြေနှင့်လယ်မြေများပေါင်းစပ်တည်ထောင်ခဲ့။		
၂။	၁၃၁၉	အိမ်ခြေပေါင်း(၅၀)ဖြစ်လာခဲ့။		
၃။	၁၃၃၂	နဝင်းဆည်ကျိုး	လယ်မြေနှင့်သီးနှံများပျက်စီး	ကိုယ်ထူကိုယ်ထ
၄။	၂၀၀၄	ရေကြီး	လယ်မြေနှင့်သီးနှံများပျက်စီး	ကိုယ်ထူကိုယ်ထ
၅။	၂၀၁၀	ရွာတွင်းကွန်ကရစ်လမ်းခင်း	သွားလာရေးအဆင်ပြေဖွံ့ဖြိုးလာသည်။	အလှူရှင်နှင့်ကိုယ်ထူကိုယ်ထ
၆။	၂၀၁၃	လျှပ်စစ်မီးရရှိ	လူနေမှုအဆင့်မြင့်မားလာ	ကိုယ်ထူကိုယ်ထ
၇။	၂၀၁၅	ရေကြီး	လယ်မြေများ၊ကျွဲ၊နွားတိရစ္ဆာန်များသေကြေပျက်စီး	ကိုယ်ထူကိုယ်ထ
၈။	၂၀၁၅	ရွာတွင်းဆက်မြောင်းလမ်းကူးတံတားပြုပြင်။	ကျောင်းသား/သူများနှင့်ခရီးသွားလာသူများအဆင်ပြေ	လူထုဗဟိုပြုစီမံကိန်း

ကျေး-ရွာ ၁၁ မိုင်းကြောင်း အပေါ် သုံး သပ်ချက်

အုပ္ပိုလ်ကျေး-ရွာ လေး သည် ဒြံဖြေ၊ လယ်မြေများ ပေါင်းစပ်ပြီး

အိမ်ခြေ ၁၀၊ ၂၀ ခန့်ဖြင့် စတင် တည်ခဲ့သည်။ သာကဝ ဓား၊ ဓန့်ဂျယ်  
များ ဖြစ်စော နဝင်း သည် ကျီးခြင်း ၊ အကြိတ်ကြိတ် ရေကြီးခြင်း တို့ကို  
ကြုံတွေ့ရ စော်လည်း အခြား ဓဏှဓညီ ဗဒုဂါစ ဗျက်စီး သုံး ခုံ ခု  
များကို ကိုယ်၊ ဓား၊ ကိုယ် ကိုး ကာ ပြန်လည် ထူထောင်ခဲ့သည်။ ကျေးရွာ  
ဖွံ့ဖြိုးရေး ဓတွက် ရွာတွင်း ကွန်ဓာရစ် လမ်း ခင်း ခြင်း ၊ လျှပ်စစ်မီး ရရှိ  
စောင် စောင် ရွက်ခြင်း တို့ကို ကိုယ်ထူ ကိုယ်ထ။ ဓဏှဂျင် များ နှင့်  
ပူးပေါင်း ပြီး စောင်မြင်စောင် စောင် ရွက် ခိုင် ခဲ့သည်။ ၂၀၁၅ ခု နှစ်တွင်  
ကျောင်း သား ၊ သူ များ နှင့် ခရီး-သွား-လာ သူ များ ဓသင် ပြေစောင်  
ရွာတွင်း စက်မြောင်း လမ်း ကျုံး တံ ကား ပြုပြင် ခြင်း ကို လူထု ဗဟိုပြု  
စီမံ ကိန်း ဖြင့် စောင်မြင် စောင် စောင် စောင် ရွက် ခိုင် ခဲ့သည်။ အခင်း ဓဏှဓဂျ  
မိမိတို့ အရင်း ဓခြစ် များ ကို စသုံး ချပြီး ဖွံ့ဖြိုး တိုးတက် စောင်  
စောင် ရွက် စဲ ရွာ လယ် လေး ဓခြစ် ရှုမြင် သုံး သပ် ဖိပါ သည်။

# ကျေးရွာလူမှုအခြေပြမြေပုံ

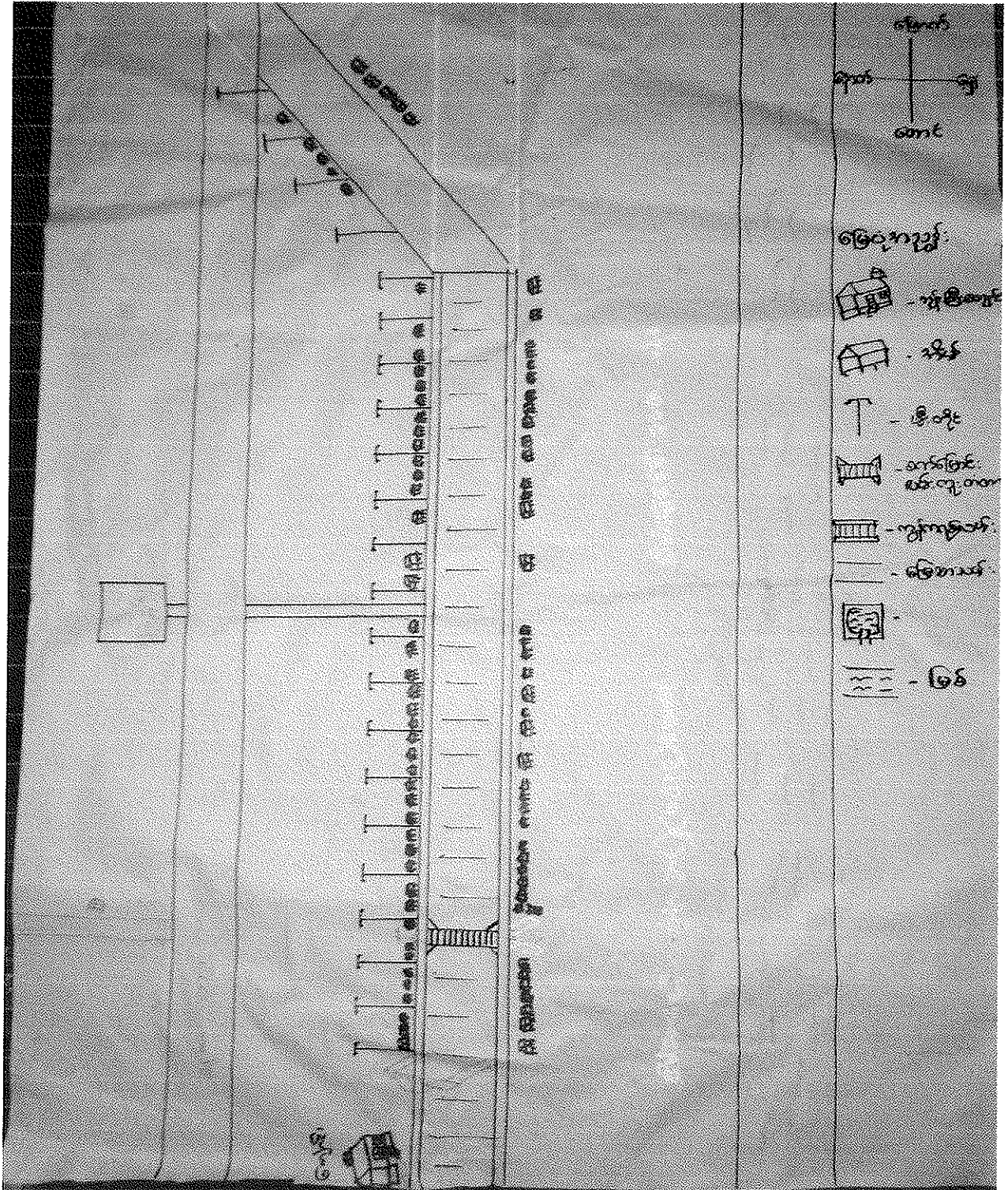



ဒုဗ္ဗိလ်ဗျောဂ္ဂသုတ် ထဒ်းတပင်မြို့နယ် ဘောလဆင်အုတ်တုင်  
တုတ်ဂါပါ သုတ်။ အိန္ဒြေ / အိန္ဒြေထောင်စုပေါင်း (၁၇၀) ဂါထာ၊ အပျိုးသာ  
(၂၁၂) ဦး၊ အပျိုးသမီး (၂၃၇) ဦး၊ ခုခပေါင်း လှိုင်စေ (၄၁၇) ဦး ဂါ  
သုတ်။ အပျိုးသာ အိန္ဒြေထောင်စု-ဒီ (၇၇) ဦး ဂါထာ၊ အပျိုးသမီး အိန္ဒြေ  
အိန္ဒြေထောင်စု-ဒီ (၁၁) ဦး ဂါပါ သုတ်။ ဣဒ်းဇာဇာ-ယုဘ ဇာ-ကို တွင်  
အုတ်စု ဗျောဂ္ဂ တွင် သွားဇာတ် အစွမ်း သုံး ပြုဂါပါ သုတ်။ ဇာတ်ပတ်-ဆတ်  
အုတ်ဇာတ်-အလှဖြင့် ဂွာတွင်-အုတ်ဇာတ်ပတ်-၇၆ ဖြေ သား-လမ်း-ပျား-ဂါထာ  
ကြောင့် သွား-ဇာတ်-လား-အသင့်-အထင်-အထင်ဖြေ သုတ်။ ဗုဒ္ဓဘာသာကို  
ကိုးကွယ် ကြဖြီ ဒိုက်ပျိုး မွေးမြူရေးကို အဓိကထား လုပ်ကိုင်ကြသုတ်  
ဖွံ့ဖြိုး စဲ ဗျောဂ္ဂဇာတ်-ဖြစ်ပါ သုတ်။

ကျေးရွာအဖွဲ့အစည်းချိတ်ဆက်မှုပြမြေပုံ

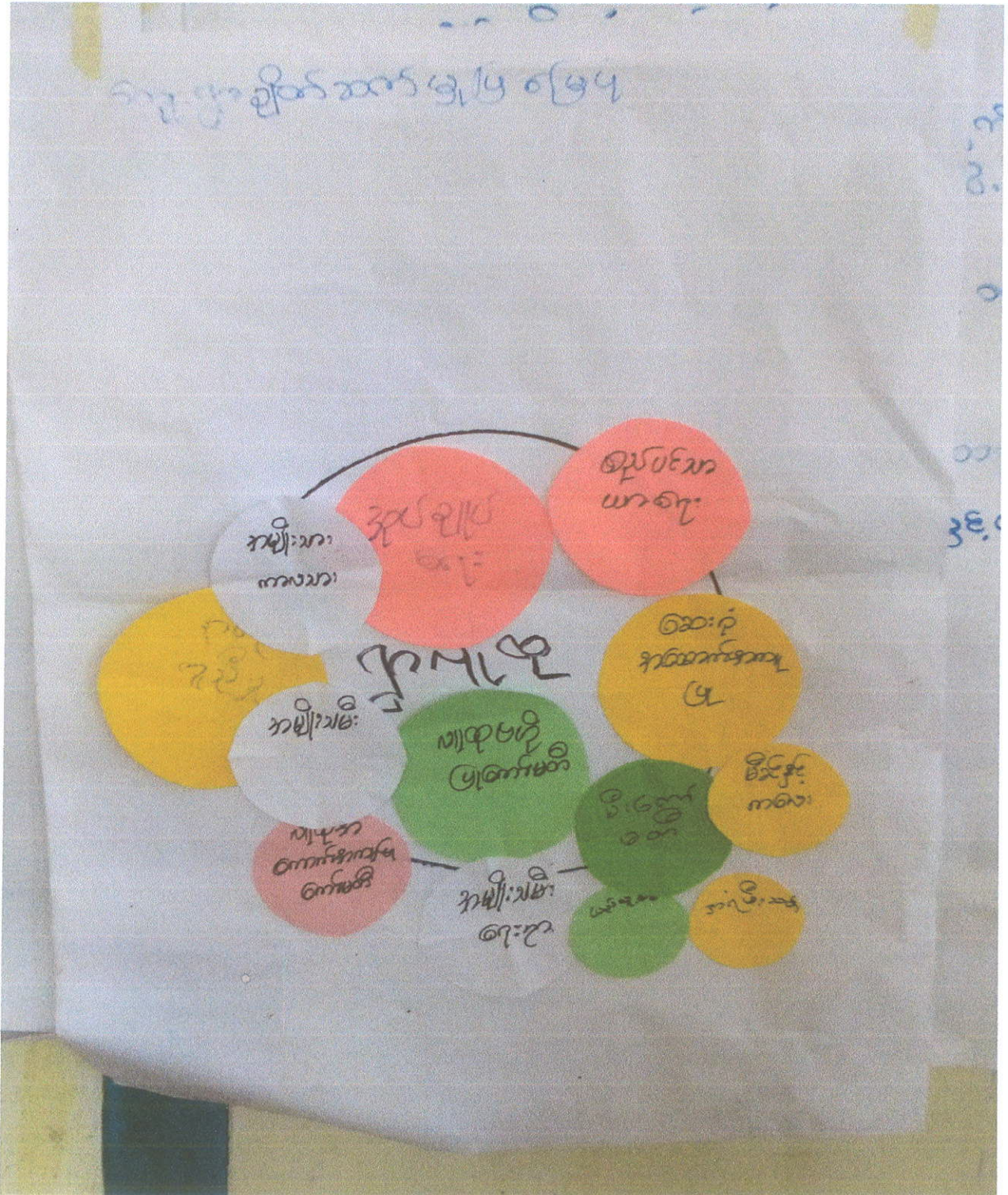

လူထုဗဟိုပြုစီမံကိန်း

ထန်းတပင်မြို့နယ်

ကျေးရွာအုပ်စု - ဘောလည်

ကျေးရွာ - အုပွိုလ်

ကျေးရွာ အဖွဲ့ အစည်းများ ချိတ်ဆက်မှုပြု မြေပုံ အပေါ် သုံးသပ်ချက်

၁။ ကျေးရွာ အဖွဲ့ အစည်းများ ချိတ်ဆက်မှုပြု မြေပုံ - သည် ကျေးရွာတွင် ရှိသော အုပ်ချုပ်ရေး အဖွဲ့၊ ဂေါပက အသင်း ၊ အမျိုးသမီးရေးရာအဖွဲ့ ၊ ပရဟိတ အဖွဲ့ ၊ နာရေး ကူညီမှုအဖွဲ့ ၊ ကျောင်းကော်မတီအဖွဲ့ ၊ အမျိုးသား/အမျိုးသမီးအဖွဲ့ ၊ လူထုဗဟိုပြုစီမံကိန်းအဖွဲ့ ၊ စည်ပင်သာယာရေးအဖွဲ့ ၊ မိခင်နှင့်ကလေးအဖွဲ့ ၊ အရံမီးသတ်အဖွဲ့ ၊ ပြည်သူ့ စစ်ဆေးရုံအထောက်အကူပြုအဖွဲ့ ၊ မီးကော်မတီများ ပညာရေးဌာနနှင့်ကျန်းမာရေးဌာန၊ ရဲစခန်း သည်ကျေးရွာ တွင်ရှိပြီး တစ်ဖွဲ့ ၊ နှင့် တစ်ဖွဲ့ ၊ ချိတ်ဆက်မှု များ ရှိကြပါသည်။

၂။ မြို့ဝှံသုံးသပ်ချက် -၎င်းအဖွဲ့ ၊ များသည် ကျေးရွာ ဖွံ့ဖြိုးရေး လုပ်ငန်းများအတွက် များစွာ အထောက်အကူပြုပြီးအခက်အခဲများရှိပါက အချိန်မရွေး အကူအညီတောင်းနိုင်သည်ကို သိရှိကြပြီး မိမိတို့ ကိုယ်တိုင် ပိုမိုသိရှိနားလည် လာကြပါသည်။ ကျေးရွာ ဖွံ့ဖြိုးရေး အတွက်လိုအပ်ပါက အခြားအဖွဲ့ အစည်းများအား မည်သို့မည်ပုံ အကူအညီတောင်းနိုင် ပုံကိုလဲ သိရှိနားလည် သဘောပေါက်မိသည်ဟု ထင်မြင်သုံးသပ်မိပါသည်။

# အကျိုးအကြောင်းချိတ်ဆက်မှုပြမြေပုံ

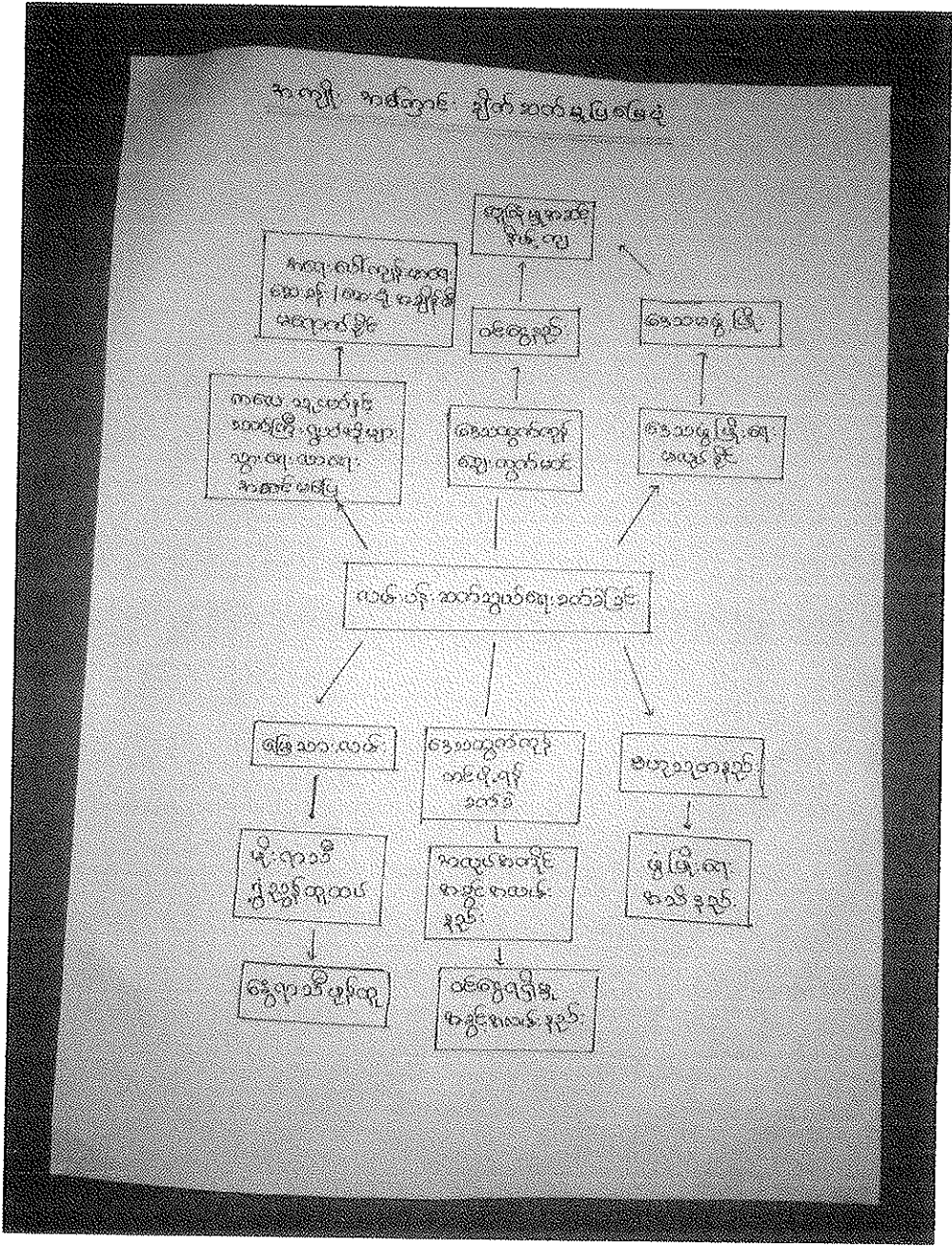

# အကျိုးအကြောင်းချိတ်ဆက်မှုပြမြေပုံ

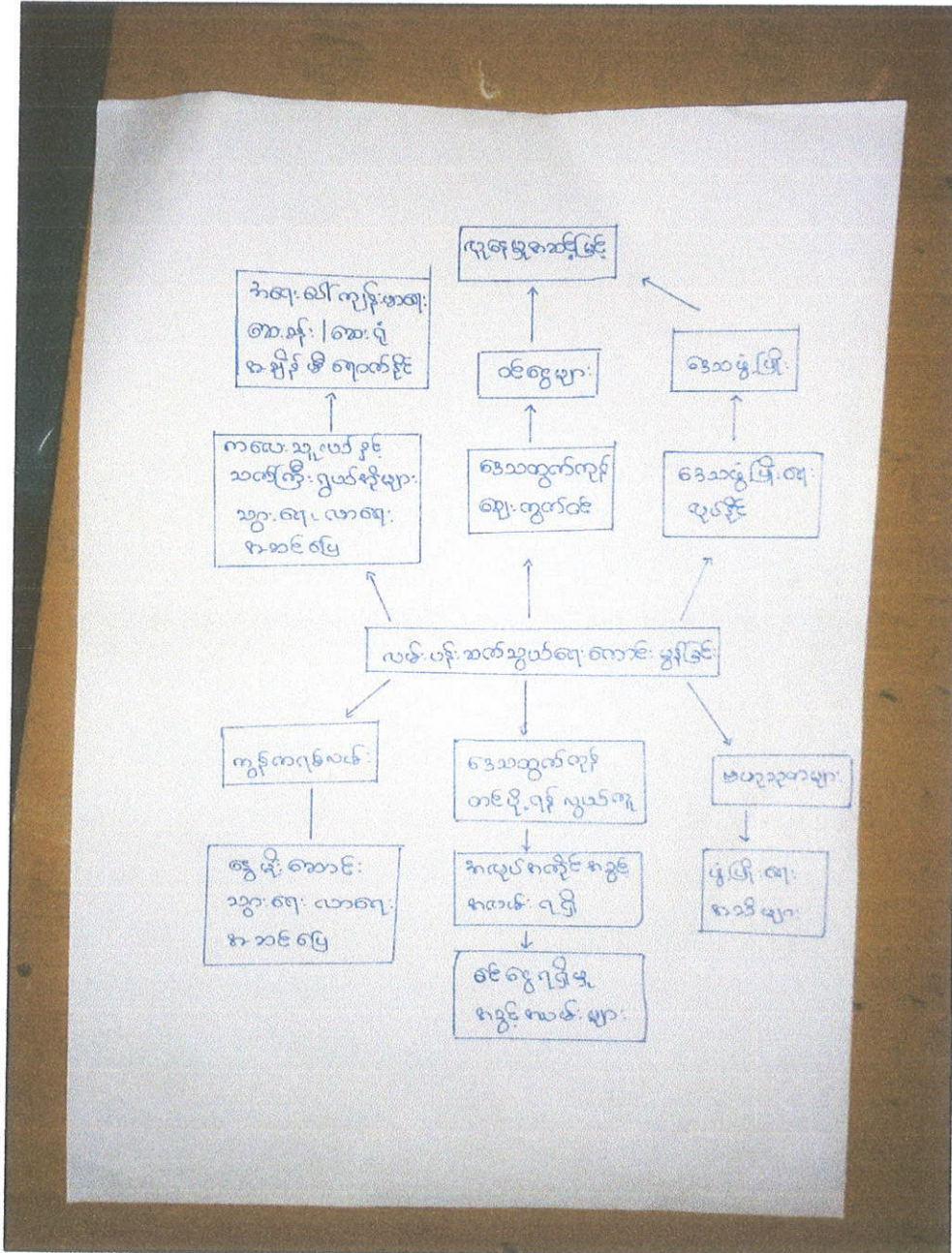

အကျိုးအကြောင်းပြချိတ်ဆက်မှုပြပုံကိုသုံးသပ်ခြင်း

ကျေးရွာ၏ အကျိုးအကြောင်း ချိတ်ဆက်မှုပြပုံကို ကြည့်လျှင် လမ်းပန်းဆက်သွယ်ရေး ခက်ခဲခြင်းသည် အဓိက ပြဿနာဖြစ်သည်။ လက်ရှိ မြေသားလမ်းဖြစ်နေခြင်းကြောင့် မိုးတွင်းအခါတွင် ရွှံ့ညွှန်ထူထပ်ပြီး သွားလာရန် အလွန်ခက်ခဲသဖြင့် ကျောင်းသား/သူများနှင့် သက်ကြီးရွယ်အိုများ သွားရေးလာရေး အဆင်မပြေပေ။ နွေရာသီတွင် ဖုန်အလွန်ထူထပ်သဖြင့် လေကောင်းလေသန့် မရရှိနိုင်ကြပေ။ ထို့ကြောင့် ကျန်းမာရေးအတွက်ပင် အခက်အခဲ ဖြစ်လာနိုင်သည်။ ထို့ပြင် လမ်းပန်းဆက်သွယ်ရေး မကောင်းသဖြင့် ဒေသထွက်ကုန်များလည်း ဈေးကွက်သို့ အချိန်မီ တင်ပို့နိုင်ခြင်း မရှိပေ။ ဝင်ငွေနည်းပါးသည့်အတွက် ဒေသဖွံ့ဖြိုးရေးလုပ်ဆောင်ရန် အခက်ခဲဖြစ်ရပါသည်။ လမ်းပန်းဆက်သွယ်ရေး မကောင်းလျှင် လူမှုရေး၊ စီးပွားရေး၊ ကျန်းမာရေး၊ ဒေသဖွံ့ဖြိုးရေးအတွက် အဘက်ဘက်မှ နိမ့်ကျနိုင်ပြီး လမ်းပန်းဆက်သွယ်ရေး ကောင်းမွန်လာပါက အထက်ပါ အခက်အခဲအားလုံး အဆင်ပြေနိုင်သည်။ ထို့ကြောင့် လမ်းပန်းဆက်သွယ်ရေး ကောင်းမွန်ခြင်းသည် ကျေးရွာ ဖွံ့ဖြိုးရေးအတွက် အဓိကကျသည်ဟု သုံးသပ်မိပါသည်။

ကျေးရွာသမိုင်းကြောင်း(History Time Line)

ကျား/မရေးရာရိုက်ဆက်မှုပြမြေပုံ

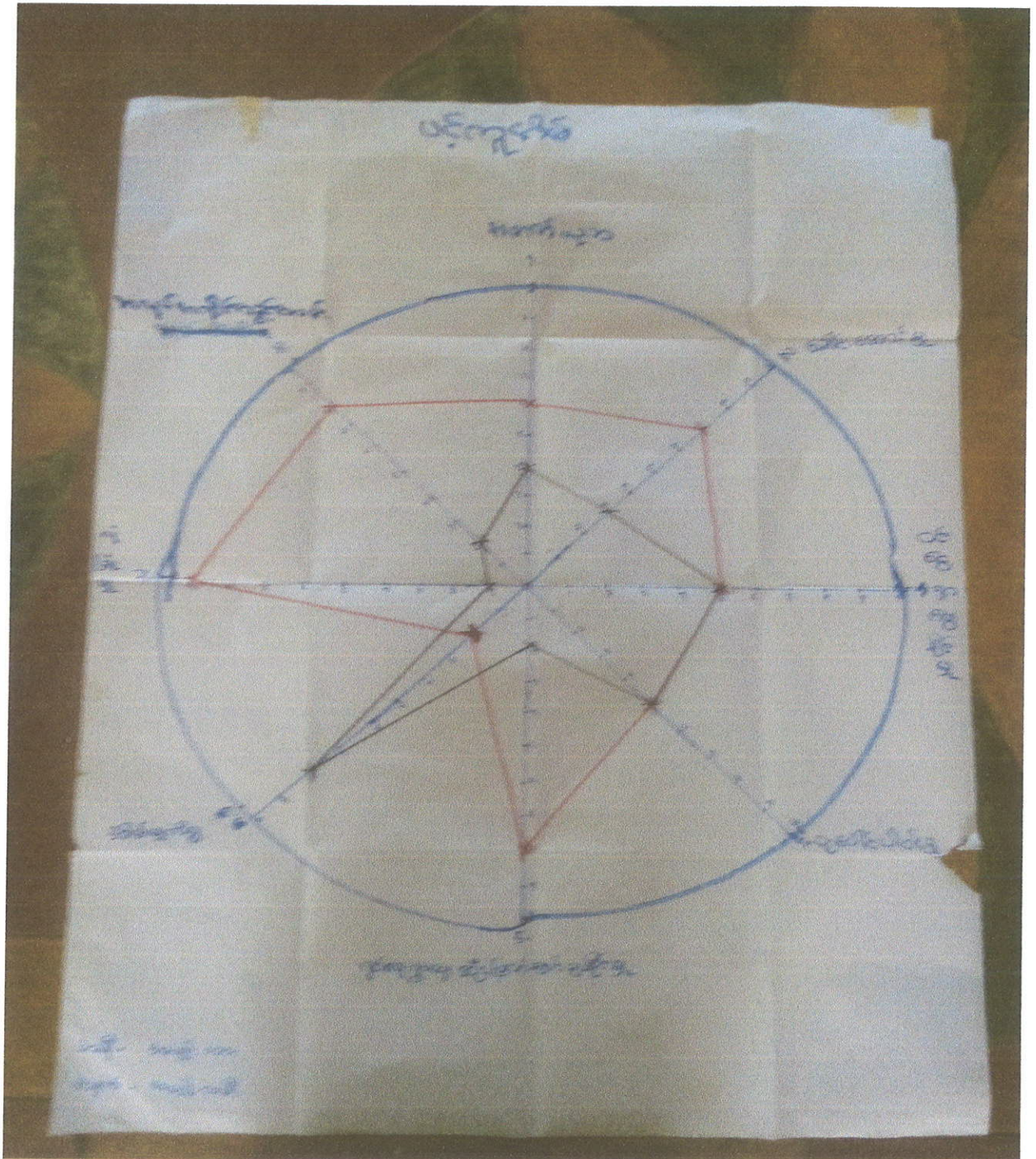

ကျား / မ ရေးရာ ဝင်ရောက် နိမိတ် နေပါသုံး သတ်ချက်

ကျေးဇူးတင် / သား ကား လုံး သည် ဗုဒ္ဓသာသနာဝင်များ ဖြစ်ကြ သည်။  
အလှိုက် မိနိုး ဖလာ လဖတ်ယာ ခိုက်ပျိုး ဖွေးမြူရေးဖြင့် အသက် မွေးဖွားရေး  
သည်။ နှင်း စောင် မှု ၊ ရပ်ရေး ရွာရေး ဆုံး ဖြတ်မှ ဝင်္ဂိုတွင် အမျိုးသား  
သည် အမျိုးသမီး များ ထက် အခွင့် ဝလာရာ ဗုဒ္ဓဓာတ် ဖိုဖို ရှိ ကြ သည်  
ဝင်ရောက်ဖွဲ့ ဖြစ် ဖွဲ့ ဖွဲ့ မှု ပေါင်း ပါဝင် ဖွဲ့ ဝင်္ဂိုတွင် အမျိုးသမီး ၊ အမျိုးသားတို့  
အခွင့် ဝလာ ရှိ ကြ သည်။ အဖ မှု နိစ္စတွင် ပညာ ဝင်္ဂို ဝလာရာ အမျိုး  
သမီး များ က သာ လှုပ်စောင်းကြ ရပြီး ၊ အမျိုးသား အများစုက မိမိတို့  
တာဝန် မဟုတ်ဟု ပုံစံကား ချုပ် ဖျာထားကြ သည်။ လုံခြုံ ဖွဲ့ တွင်  
သား များ က လွတ်လပ်စွာ အချိန် မဆွဲ ၊ ဝွားယာ ဝင် ကြ ပြီး သာဝလာ အမျိုး  
သမီး များ တွင် ခိုး ရိုက် မှု ပြု မှု များ ရှိ ရှေ့ သည်။ အမျိုးသား များ သည်  
ပညာ ဖိုင်း တွင် ဝင်္ဂို ဝလာ ဖိုဖို ရှိ သည်။ အထုပ် ဝင်္ဂို အထုပ်  
လည်း ဖိုဖို ရှိ ကြောင်း တွေ့ ရ သည်။ ထို ကွာလာ ချက်များ ခြိမ်း မှု ဝင်္ဂို  
အမျိုးသား များ ဝင်္ဂိုဖြင့် အမျိုးသမီး များ ကား ဝင်္ဂို ဝင်္ဂို ဝင်္ဂို ၊ ဝင်္ဂို  
ဝင်္ဂို ဝင်္ဂို ၊ အထုပ် ဝင်္ဂို ဝင်္ဂို ဝင်္ဂို များ ဝင်္ဂို ဝင်္ဂို ဝင်္ဂို ဝင်္ဂို  
ပူး ပေါင်း စောင် ဝင်္ဂို ဝင်္ဂို ဝင်္ဂို ဝင်္ဂို ဝင်္ဂို ဝင်္ဂို ဝင်္ဂို ဝင်္ဂို  
သည်။



# ရာသီချိန်ပြ ပြက္ခဒိန်

ကျေးရွာ။ ။ ..... အုတ်ဖို ..... ကျေးရွာအုပ်စု။ ။ ..... ရက်စွဲ။ ။ ..... ၂၇. ၁. ၂၀၁၆

ကျေးရွာ။ ။	အုတ်ဖို	ကျေးရွာအုပ်စု။ ။	ရက်စွဲ။ ။	၂၇. ၁. ၂၀၁၆	နတ်တော်	ပြာသို	တပို့တွဲ	တပေါင်း
ရောဂါဖြစ်ပွားမှု	များစွာ	များစွာ	များစွာ	များစွာ	-	-	-	များစွာ
ရေရှားပါးမှု/ရေလိုအပ်မှု	←	-	-	-	-	-	ရေပျော့နည်း	←
မိုးရွာသွန်းမှု			မိုးများ	မိုးများ	မိုးများ	မိုးများ	မိုးများ	မိုးများ
ပင်စေ့ရရှိမှု	-	-	ပင်စေ့ရရှိမှု	ပင်စေ့ရရှိမှု	-	-	ပင်စေ့ရရှိမှု	ပင်စေ့ရရှိမှု
အလုပ်များသောအချိန်			အလုပ်များ	အလုပ်များ	-	-	အလုပ်များ	အလုပ်များ
ရွှေ့ပြောင်းအလုပ်သွားခြင်း								
ပွဲတော်ကျင်းပမှု	ပွဲတော်ကျင်းပမှု	ပွဲတော်ကျင်းပမှု	ပွဲတော်ကျင်းပမှု	ပွဲတော်ကျင်းပမှု	-	-	-	-
လမ်းပန်းဆက်သွယ်ရေးကောင်းမွန်မှု	လမ်းပန်းဆက်သွယ်ရေးကောင်းမွန်မှု	လမ်းပန်းဆက်သွယ်ရေးကောင်းမွန်မှု	လမ်းပန်းဆက်သွယ်ရေးကောင်းမွန်မှု	လမ်းပန်းဆက်သွယ်ရေးကောင်းမွန်မှု	-	-	-	-

ကုသိချိန်ပြ ဖြေကုဒိန်အစီအစဉ်သုံးသပ်ချက်

ရောဂါဖြစ်ပွားမှု - ရာသီဥတုပြောင်းလဲမှု၊ ပျားတို့ ဖြစ်ပွားတတ်သော အစားအိတ်၊ နှာအေး၊ တုပ်ကွေးနှင့် မျက်စိနာခြင်း များ ဖြစ်ပွားတတ်သော်လည်း ဖြစ်တတ်သော ရောဂါဖြစ်ပွားမှုများ မရှိပေ။

ရေရှားပါးမှု / ရေလိုအပ်မှု " ပူပြင်းခြောက်သွေ့သော ရွာရာသီတွင် ရေကုန်စဉ်၊ ယာယီကုန်စည်၊ သစ်သီး နှစ်ရှားပါးခြင်း၊ လိုအပ်ခြင်း များ မရှိပေ။

- မိုး များသော ဒေသဖြစ်သောကြောင့် မိုးရာသီတွင် ဖမ်းစားဆက်သွယ်ရေးကောင်းမွန်ခြင်း မရှိပေ။

- ရာသီဥတုလိုက်စား နှံ့စိုက်ပျိုး မွှား နှင့် အခြား ထုပ်ထွင်း များ ခြုံစည်းကိစ္စကို ထိတွေ့ အသင့်အတင့် ရရှိကြသည်။ အခြားကုန်ပစ္စည်းများကို ရွှေ့ပြောင်း ဓာတ်ပေးပို့ခြင်း မရှိ။

- ရာသီဥတုလိုက် စွဲတော် ထွင်းပေး များကို အချိန်အလျာမပျက် ဖြန့်ချိကြသည်။

ဆင်းရဲချမ်းသာခွဲခြားသတ်မှတ်ခြင်း

၁၃၅၆

စဉ်	အုပ်စု	သွင်ပြင်လက္ခဏာ	အိမ်ထောင်စု
၁။	ချမ်းသာသောအုပ်စု	လယ်ဧကများများပိုင်ဆိုင်သူ။ ဆန်စက်၊ ငါးမွေးကန်ရှိသူ။	၄%
၂။	သာမန်အုပ်စု	လယ်ဧကအနည်းငယ်ရှိသူ။ ကျွဲ၊ နွားအနည်းငယ်ပိုင်ဆိုင်သူ။ လယ်ထွန်စက်၊ လက်ထွန်းထွန်စက်ရှိသူ။	၃၀%
၃။	ဆင်းရဲသောအုပ်စု	လယ်ယာမရှိ။ လက်လုပ်လက်စား။	၆၆%

ထိခိုက်လွယ်စွာ ရုပ်ကို ဆုံးသပ်ခြင်း

အုဗ္ဗိလ်ကျေးရွာတွင် လယ်ဧက များများ ပိုင်ဆိုင်သူ ၊ ဘန်ခက် ၊  
ငါးမွေး ကန်ရှိသော ရုပ်ကို ဆုံးသပ်စွာ ရုပ်ကို ဖြတ်ဖြတ်ဖြတ်  
ကျေးရွာ၏ အိမ်ထောင်စု စုစုပေါင်း၏ ၄% အရှိရှိသည်။ လယ်ဧက  
အနည်းငယ်ရှိသူ ၊ ချွေး ၊ နွား ပိုင်ဆိုင်သူ ၊ လယ်ထွန်ခက် ၊ လက်ထွန်း  
ထွန်ခက် ပိုင်ဆိုင်မှုရှိသော အိမ်ထောင်စု ၃၀% အရှိရှိ သာမန်  
ရုပ်ကို ဖြတ်ဖြတ်ဖြတ် လယ်ယာ ပိုင်ဆိုင်မှုမရှိ လက်လုပ်၊  
လက်စား အိမ်ထောင်စု များကို ဆုံးသပ်စွာ ရုပ်ကို ဖြတ်ဖြတ်ဖြတ်  
ဖြတ်ဖြတ်ဖြတ် အိမ်ထောင်စု၏ ၆၆% အရှိရှိသည်။ ဖွံ့ဖြိုးရေး  
စီမံကိန်း များ လိုက်နာကြောင်း နှင့် အလုပ်ကိုင် နှင့် နေထိုင်မှု များ  
လိုက်နာ ကြောင်း ဆုံးသပ်မိပါသည်။



လူထုဝဟိုပြုစီမံကိန်းစီမံကိန်းလက်စွဲ

အပိုင်း-၃ ၂၉.၉.၂၀၁၅

ပုံစံ ၈-၃ ကျေးရွာဖွံ့ဖြိုးရေး ဦးစားပေးအစီအစဉ် (Form PC 3)

လမ်းညွှန် ချက်/အဆင့်(၃)ကျေးရွာမှိုက်မှန်းချက်အစည်းအဝေးပြီးဆုံးသောအခါ ကျေးရွာစီမံကိန်း အထောက်အကူပြုကော်မတီသည် လူထုစည်းရုံးရေးမှူးအကူအညီဖြင့် ဤပုံစံကိုပြည့်စုံအောင် ဖြည့်သွင်းရမည်။ အားလုံးသောအခက်အခဲအတားအဆီးများ၊ ဖွံ့ဖြိုးမှုဦးစားပေးအစီအစဉ်များ၊ လူထုဝဟိုပြုစီမံကိန်း၏ ရန်ပုံငွေအရင်းအမြစ်နှင့် မသက်ဆိုင်သည့် လုပ်ငန်းများအားလုံးကိုဖော်ပြရမည်။

လူထုစည်းရုံးရေးမှူး/ဝန်ထမ်း အမည် ရောင်ခိုင်ဇော် ဇာတာသင် :

နေ့စွဲ ၂၈.၁.၂၀၁၆ စက်ဝန်းအား အမှတ်ခြစ်ပါ (✓)  စက်ဝန်း(၁)  စက်ဝန်း(၂)  စက်ဝန်း(၃)  စက်ဝန်း(၄)

ပြည်နယ်/တိုင်း ရှမ်းပြည်နယ် ထွန်းမြို့နယ် ပင် ကျေးရွာအုပ်စု ကောသပ် ကျေးရွာ အုန်းတန်း

က. အခက်အခဲအတားအဆီးများအားဆွေးနွေးခြင်း - ယခုလက်ရှိအခြေအနေတွင်ဤကျေးရွာဖွံ့ဖြိုးတိုးတက်ရေးအတွက် အဓိကအခက်အခဲအတားအဆီးများသည် မည်သည်များဖြစ်ပါသနည်း(အမျိုးသား/သမီး အနည်းဆုံးအခက်အခဲ ၅ ခုဖော်ပြပါ)

အမျိုးသား အဖွဲ့မှတင်ပြသောအခက်အခဲအတားအဆီးများ		အမျိုးသမီး အဖွဲ့မှတင်ပြသောအခက်အခဲအတားအဆီးများ	
၁	ရွာတွင်းလမ်း မကောင်းခြင်း	၁	ရွာတွင်းလမ်း မကောင်းခြင်း
၂	ကျွန်းကမ်း၊ ပညာရေး၊ ခြံပေးရေး စသည်များ	၂	ကျွန်းကမ်း၊ ပညာရေး၊ ခြံပေးရေး စသည်များ
၃	ရွာလုံးတွင် ဆေးရုံမရှိခြင်း	၃	ရွာလုံးတွင် ဆေးရုံမရှိခြင်း
၄	အခြား ဖွံ့ဖြိုးရေး စီမံကိန်း မရှိခြင်း	၄	အခြား ဖွံ့ဖြိုးရေး စီမံကိန်း မရှိခြင်း
၅	ခိုက်ပျိုး ရောဂါလုပ်ရတာများ မရှိခြင်း	၅	ခိုက်ပျိုး ရောဂါလုပ်ရတာများ မရှိခြင်း

ခ. မှိုက်မှန်းခြင်း- ဤကျေးရွာဖွံ့ဖြိုးတိုးတက်ရေးအတွက်နောင်လာမည့် ( ၅ )နှစ်အားရည်ရွယ်၍ဆောင်ရွက်ရန်အတွက် မည်သည့်အရာများသည်အဓိကမှိုက်မှန်းချက်ဖြစ်သနည်း။

အမျိုးသားအဖွဲ့မှတင်ပြသောမှိုက်မှန်းချက်များ		အမျိုးသမီးအဖွဲ့မှတင်ပြသောမှိုက်မှန်းချက်များ	
၁	ရွာတွင်းလမ်း ကောင်း ချန်	၁	ရွာတွင်းလမ်း ကောင်း ချန်
၂	ကျွန်းကမ်း၊ ပညာရေး၊ ခြံပေးရေး စသည်များ	၂	ကျွန်းကမ်း၊ ပညာရေး၊ ခြံပေးရေး စသည်များ
၃	ရွာလုံးတွင် ဆေးရုံ ရှိ ချန်	၃	ရွာလုံးတွင် ဆေးရုံ ရှိ ချန်
၄	အခြား ဖွံ့ဖြိုးရေး စီမံကိန်း ရှိ ချန်	၄	အခြား ဖွံ့ဖြိုးရေး စီမံကိန်း ရှိ ချန်
၅	ခိုက်ပျိုး ရောဂါလုပ်ရတာ မရှိ ချန်	၅	ခိုက်ပျိုး ရောဂါလုပ်ရတာ မရှိ ချန်

င. ဤကျေးရွာ၏ လာမည့် ( ၃ )နှစ်အတွက် ဦးစားပေး ဖွံ့ဖြိုးတိုးတက်မှု လုပ်ငန်း အစီအစဉ်များအားဖော်ပြပါ။ (လူထုဝဟိုပြုစီမံကိန်း ရန်ပုံငွေအတွက် အဆိုပြုသော အစီအစဉ်များကိုဦးစားပေး အဆင့်အလိုက်ဖော်ပြပြီး ကျန် လူထုဝဟိုပြု စီမံကိန်း ရန်ပုံငွေအရင်းအမြစ်နှင့် မပတ်သက်သည့်အစီအစဉ်များလည်းဖော်ပြရန်ဖြစ်သည် )

ကျေးရွာအတွက်ဦးစားပေးဖွံ့ဖြိုးတိုးတက်မှု လုပ်ငန်းစဉ်များ	အဆိုပြုသူ (အမျိုးသားများ/ အမျိုးသမီးများ/ အမျိုးသား+အမျိုးသမီး)	လူထုဝဟိုပြုစီမံကိန်းအတွက်အဆိုပြုသည်(ဦးစားပေးအဆင့် အလိုက်ဖော်ပြပါ)	ခန့်မှန်း ကျ စရိတ်	အကျိုးခံစား ခွင့်ရှိသူခန့်မှန်းခြေ အရေအတွက်
၁	ရွာတွင်း ကျွန်းကမ်းလမ်း	၁	၇၀ ဘီ	၄၄၇



လူထုဗဟိုပြုစီမံကိန်း၊ စီမံကိန်းလက်စွဲ  
အပိုင်း-၃ ၂၉.၉.၂၀၁၅

၂	ဆောက်လုပ်ရေး	၆	၂	၅၆	၄၄၇
၃	အခြေခံအဆောက်အအုံ	က + ဗ	၅	၅၆	၃၀၀
၄					
၅					
၆					

ဥက္ကဋ္ဌ ၊ ကျေးရွာစီမံကိန်းအထောက်အကူပြုကော်မတီမှအတည်ပြုသည်။

အမည် ဒေါ်စင်မာလွင် လက်မှတ် Zin နေ့စွဲ ၂၅.၁.၂၀၁၆

အစည်းအဝေးမှတ်တမ်း

ကျေးဇူးပုဂံစု ..... စာမေးပွဲ

ကျေးဇူး ..... ဦးအိမ်

ရက်စွဲ ..... ၃၉. ၁၀. ၂၀၁၆

နေရာ ..... ဦးခိုင်၊ ဦးခိုင်၊ ဦးခိုင်

အချိန် ..... ၁၁.၀၀ မှ ၁.၀၀ PM

အစည်းအဝေး အမည် ..... စိန်ကိန်း မိတ်ဆက်ခြင်း

(ရွေးကောက်တင်မြှောက်ခြင်းအစည်းအဝေး၊ ဒုတိယရွာလုံးကွတ် အစည်းအဝေးစသည်ဖြင့်)

အစည်းအဝေးတွင် ဆွေးနွေးသည် အကြောင်းအရာများ

(ဆွေးနွေးသောအကြောင်းအရာ၊ အစည်းအဝေးတွင် တင်ပြသောအကြောင်းအရာများကိုအကျဉ်းဖော်ပြရမည်၊ အစည်းအဝေးကိုလိုက်၍ ကွဲပြား နိုင်သည်။)

- ၁။ စိန်ကိန်း မိတ်ဆက်ခြင်း
- ၂။ ကျေးဇူး စာတင်ရာတော် စာစု ချယ်ခြင်း
- ၃။ ကျေးဇူး ဖွံ့ဖြိုးရေး စီမံချက်များ ရေးဆွဲခြင်း
- ၄။ စိန်ကိန်း မိတ်ဆက်ခြင်း
- ၅။ ကော်မတီ ပြန်လည် ဆွဲချက်ခြင်း
- ၆။
- ၇။
- ၈။
- ၉။
- ၁၀။

ဆွေးနွေးချက်

(အမည်အဝေးတွင် ဆွေးနွေးသောအကြောင်းအရာများကိုအကျဉ်းဖော်ပြရမည်၊ အမည်အဝေးကိုလိုက်၍ ကွဲပြား နိုင်သည်။ ဆွေးနွေးသမျှ မှတ်တမ်းတင်ရမည်။)

① စိမ်းလိန်း စိတ်ဆန်ခြင်းတွင် စိမ်းလိန်း နေကြောင်း ၊ ဖါဝင်ပတ်သက်သူများ၊ စိမ်းလိန်းခက်ခဲခြင်း ၊ ကော်မတီကျင့်ဝတ်များကို ဖူထုစည်းစဉ် ရှိရေးများဖြင့် ဆွေးနွေးခြင်း။

② ကျေးဇူးတင်စာအောင်ခံရမှု၊ ဝန်ထမ်း၏ ကျန်းမာရေးများ၊ ဖွားမြင်ရင်း၊ ပြီးစီးစွာ ကျေးဇူးတင်စာအောင်ခံရမှု၊ ဝန်ထမ်းပြုစုမှု၊ စီမံကိန်းရေးဆွဲခြင်းနှင့် အောင်မြင်မှုပေးမှုတို့ကို ကျေးဇူးတင်စာအောင်ခံရမှုများ ပြုစုခြင်း။

③ ကျေးဇူးတင်စာအောင်ခံရမှု၊ ကိစ္စအချိန်များ၊ ရေးဆွဲပြီး လေ့လာပေးခြင်း၊ စိမ်းလိန်း ဖြင့် ဆောင်ရွက် ဖွဲ့စည်းမှု၊ စီမံကိန်းရေးဆွဲမှုများ ရေးဆွဲခြင်း။

၁. နည်း (ရွာတွင်းကျွန်းကျွန်း)
၂. ဆောင်ရွက်ရန်
၃. ဆင်နွှဲခြင်းတို့
- ၄.
- ၅.

④ ကော်မတီဝင်များ ပြန်လည်ဆန်းစစ်ပြီး ကော်မတီများအဖွဲ့တွင် ထည့်သွင်းခြင်း။

မှတ်တမ်းပြုသူ (အမည်နှင့် လက်မှတ်) ဒေါ်ခင်မာမာ သို့မဟုတ် ခင်မာမာ

အတည်ပြုသူ (အမည်နှင့် လက်မှတ်) ဒေါ်ခင်မာမာ zin



လူထုဆက်သွယ်ရေးဝန်ကြီးဌာန၊ ဝန်ကြီးရုံး၊ ဝန်ကြီးဌာန၊ ဝန်ကြီးရုံး၊  
အစိုးရအဖွဲ့၊ ဝန်ကြီးရုံး၊ ဝန်ကြီးရုံး

ပုံစံ - ၀-၁၂ - အစည်းအဝေးတက်ရောက်သူများ (FORM PC 12)

စီမံကိန်း အစည်းအဝေးအားလုံးတွင် အသုံးပြုရန် လူထုဆက်သွယ်ရေးဝန်ကြီးရုံးတွင် စစ်ဆေး၍ ပုံစံ ၂ စီမံကိန်းစက်ဝန်းအချိန်ဇယားပါ အစည်းအဝေးတက်ရောက်  
ရင်းကို ဖြည့်သွင်းရန်

အစည်းအဝေးအမည် အစည်းအဝေး

စီမံကိန်းစက်ဝန်းအမှတ်ဖြစ်ပါ (✓)  စက်ဝန်း (၁)  စက်ဝန်း (၂)  စက်ဝန်း (၃)  စက်ဝန်း (၄)  စက်ဝန်း (၅)

စက်ဝန်းအမှတ် ၇၇၇၇

ကျင်းပနေသည့်နေ့ရက် ၇၇၇၇

ကျင်းပနေသည့်နေရာ ဝန်ကြီးရုံး

အစည်းအဝေးအမည် ဝန်ကြီးအစည်းအဝေး

အစည်းအဝေးအမည်	ကျား (✓)	မ (✓)	အိမ်ထောင်စုကိုယ်စားလှယ် (✓/မ)	လူမျိုး	လက်မှတ်
၁. ဦးအောင်	✓		✓	ဗမာ	ဦးအောင်
၂. ဒေါ်အောင်စု		✓	✓		ဒေါ်အောင်စု
၃. ဦးအောင်		✓	✓		ဦးအောင်
၄. ဒေါ်အောင်စု	✓		✓		ဒေါ်အောင်စု
၅. ဦးအောင်		✓	✓		ဦးအောင်
၆. ဒေါ်အောင်စု	✓		✓		ဒေါ်အောင်စု
၇. ဦးအောင်		✓	✓		ဦးအောင်
၈. ဒေါ်အောင်စု	✓		✓		ဒေါ်အောင်စု
၉. ဦးအောင်		✓	✓		ဦးအောင်
၁၀. ဒေါ်အောင်စု	✓		✓		ဒေါ်အောင်စု
၁၁. ဦးအောင်		✓	✓		ဦးအောင်
၁၂. ဒေါ်အောင်စု	✓		✓		ဒေါ်အောင်စု
၁၃. ဦးအောင်		✓	✓		ဦးအောင်

စုစုပေါင်း အိမ်ထောင်စုစာရင်း ဖြစ်ရန်မလိုပါ။ အမျိုးသား/အမျိုးသမီး အိမ်ထောင်စု စာရင်းကို ကိုယ်စားပြုလူထုဆက်သွယ်ရေး ဝန်ကြီးရုံးတွင် တင်ပြရပါမည်။

ပုံစံ - ၈-၁၂ - အစည်းအဝေးတက်ရောက်သူများ (FORM PC 12)

စီမံကိန်း အစည်းအဝေးအားလုံးတွင် အသုံးပြုရန်၊ လူထုစည်းရုံးရေးမှူးက ကျေးဇူးတင် ကွင်းဆင်းစဉ် စစ်ဆေး၍ ပုံစံ ၂ စီမံကိန်းစက်ဝန်းအချိန်ဇယားပါ အစည်းအဝေးတက်ရောက်ရန် ကို ဖြည့်သွင်းရန်

အမှူးအမည် **ဇော် နိုင်မာဏသင်း**

ရက်စွဲ **၇.၂.၂၀၁၆**

စီမံကိန်းစက်ဝန်းအမှတ်ဖြစ်ပါ (✓)  စက်ဝန်း(၁)  စက်ဝန်း(၂)  စက်ဝန်း(၃)  စက်ဝန်း(၄)  စက်ဝန်း(၅)

တိုင်းဒေသကြီး **၇၄ ကုန်** မြို့နယ်

ကျေးရွာအုပ်စု **ထန်းတယ်**

ကျေးရွာ **ဘောလည်**

ကျေးရွာ **ကုန်း**

အမည်	ကျား (✓)	မ (✓)	အိမ်ထောင် စုတိုက်စား လှယ်(✓/မ)	လူမျိုး	လက်မှတ်
၁၃. မဝေအကျွန်း		✓	✓	မဟာ	ကျ
၁၄. မောင်စိန်မောင်		✓	✓	✓	မောင်
၁၅. မောင်ကျွန်း		✓	✓	✓	ကျွန်း
၁၆. မောင်ကျွန်း		✓	✓	✓	ကျွန်း
၁၇. မောင်ကျွန်း		✓	✓	✓	ကျွန်း
၁၈. မောင်ကျွန်း		✓	✓	✓	ကျွန်း
၁၉. မောင်ကျွန်း		✓	✓	✓	ကျွန်း
၂၀. မောင်ကျွန်း		✓	✓	✓	ကျွန်း
၂၁. မောင်ကျွန်း		✓	✓	✓	ကျွန်း
၂၂. မောင်ကျွန်း		✓	✓	✓	ကျွန်း
၂၃. မောင်ကျွန်း	✓		✓	✓	ကျွန်း
၂၄. မောင်ကျွန်း	✓		✓	✓	ကျွန်း
၂၅. မောင်ကျွန်း	✓		✓	✓	ကျွန်း
၂၆. မောင်ကျွန်း	✓		✓	✓	ကျွန်း

စုစုပေါင်း အိမ်ထောင်စီးစွဲရန်မလိုပါ။ အမျိုးသား/အမျိုးသမီး အိမ်ထောင်စု တစ်စုကို ကိုယ်စားပြုသူမည်သူမဆို အမှတ်ဖြစ်ပါ။

ပုံစံ - ၀-၁၂ - အစည်းအဝေးတက်ရောက်သူများ (FORM PC 12)

စီမံကိန်း အစည်းအဝေးအားလုံးတွင် အသုံးပြုရန်၊ လူထုစည်းရုံးရေးမှူးက ကျေးရွာသို့ ကွင်းဆင်းစဉ် စစ်ဆေး၍ ပုံစံ ၂ စီမံကိန်းစက်ဝန်းအချိန်ဇယားပါ အစည်းအဝေးတက်ရောက်မှုကို ဖြည့်သွင်းရန်

အစည်းအဝေးအမည် **စော်ဒွန်မာလာသစ်**

စီမံကိန်းစက်ဝန်းအမှတ်ဖြစ်ပါ(✓)  စက်ဝန်း(၁)  စက်ဝန်း(၂)  စက်ဝန်း(၃)  စက်ဝန်း(၄)

စီမံကိန်းစက်ဝန်းအမှတ်ဖြစ်ပါ(✓)  စက်ဝန်း(၁)  စက်ဝန်း(၂)  စက်ဝန်း(၃)  စက်ဝန်း(၄)

ကျေးရွာအုပ်စု **အာလည်**

ကျေးရွာအုပ်စု **အာလည်**

ကျေးရွာအုပ်စု **အာလည်**

ကျေးရွာအုပ်စု **အာလည်**

ကျေးရွာအုပ်စု **အာလည်**

အမည်	ကျား (✓)	မ (✓)	အိမ်ထောင်စုကိုယ်စားလှယ်(✓/၀)	လူမျိုး	လက်မှတ်
၂၇. ဦးမြတ်ဦး	✓		✓	ဗမာ	ဦးမြတ်ဦး
၂၈. ဦးအောင်	✓		✓		ဦးအောင်
၂၉. ဦးကျော်စွာ	✓		✓		ဦးကျော်စွာ
၃၀. ဦးကျော်စွာ	✓		✓		ဦးကျော်စွာ
၃၁. ဦးကျော်စွာ	✓		✓		ဦးကျော်စွာ
၃၂. ဦးကျော်စွာ	✓		✓		ဦးကျော်စွာ
၃၃. ဦးကျော်စွာ	✓		✓		ဦးကျော်စွာ
၃၄. ဦးကျော်စွာ	✓		✓		ဦးကျော်စွာ
၃၅. ဦးကျော်စွာ	✓		✓		ဦးကျော်စွာ
၃၆. ဦးကျော်စွာ	✓		✓		ဦးကျော်စွာ
၃၇. ဦးကျော်စွာ	✓		✓		ဦးကျော်စွာ
၃၈. ဦးကျော်စွာ	✓		✓		ဦးကျော်စွာ
၃၉. ဦးကျော်စွာ	✓		✓		ဦးကျော်စွာ

စုစုပေါင်း အိမ်ထောင်စုစီးမြစ်ရန်မလိုပါ။ အမျိုးသား/အမျိုးသမီး အိမ်ထောင်စု တစ်စုကို ကိုယ်စားပြုသူပုဂ္ဂိုလ်အဆို အမှတ်ဖြစ်ပါ။



ပုံစံ - ၈-၁၂ - အစည်းအဝေးတက်ရောက်သူများ (FORM PC 12)

စီမံကိန်း အစည်းအဝေးအားလုံးတွင် အသုံးပြုရန် လူထုစည်းရုံးရေးမှူးက ကျေးဇူးပြု၍ တွင်းဆင်းစဉ် စစ်ဆေး၍ ပုံစံ ၂ စီမံကိန်းစက်ဝန်းအချိန်ဇယားပါ အစည်းအဝေးတက်ရောက်မှုကို ဖြည့်သွင်းရန်

အစည်းအဝေးအမည် **နော်ဒိုင်းဗာသာယာင်း**

စီမံကိန်းစက်ဝန်းအမှတ်ဖြစ်ပါ (✓)  စက်ဝန်း(၁)  စက်ဝန်း(၂)  စက်ဝန်း(၃)  စက်ဝန်း(၄)

ကျင်းပနေသည့်နေ့

ကျင်းပနေသည့်နေရာ

ကျင်းပနေသည့်အချိန်

ကျင်းပနေသည့်အကြောင်း

ကျင်းပနေသည့်အကြောင်း

အစည်းအဝေးခေါင်းစဉ်။ **ပထမ ကြိမ် စာမေးပွဲ**

အမည်	ကျား (✓)	မ (✓)	အိမ်ထောင်စုကိုယ်စားလှယ် (✓/၀)	လူမျိုး	လက်မှတ်
၄၃. ဦးကျော်စွာ	✓	✓	✓	ဗမာ	ဦးကျော်စွာ
၄၄. " မိုးမိုး	✓	✓	✓	✓	မိုးမိုး
၄၅. " မိုးမိုး	✓	✓	✓	✓	မိုးမိုး
၄၆. " ဦးကျော်စွာ	✓	✓	✓	✓	ဦးကျော်စွာ
၄၇. " မိုးမိုး	✓	✓	✓	✓	မိုးမိုး
၄၈. " ဦးကျော်စွာ	✓	✓	✓	✓	ဦးကျော်စွာ
၄၉. " မိုးမိုး	✓	✓	✓	✓	မိုးမိုး
၅၀. " ဦးကျော်စွာ	✓	✓	✓	✓	ဦးကျော်စွာ
၅၁. " မိုးမိုး	✓	✓	✓	✓	မိုးမိုး
၅၂. " ဦးကျော်စွာ	✓	✓	✓	✓	ဦးကျော်စွာ
၅၃. " မိုးမိုး	✓	✓	✓	✓	မိုးမိုး
၅၄. " ဦးကျော်စွာ	✓	✓	✓	✓	ဦးကျော်စွာ
၅၅. " မိုးမိုး	✓	✓	✓	✓	မိုးမိုး
၅၆. " ဦးကျော်စွာ	✓	✓	✓	✓	ဦးကျော်စွာ

အိမ်ထောင်စုစီးစီးဖြစ်ရန်မလိုပါ။ အမျိုးသား/အမျိုးသမီး အိမ်ထောင်စု တစ်စုကို ကိုယ်စားပြုသူမည်သူမဆို အမှတ်ခြစ်ပါ။





လူထုဗဟိုပြုစီမံကိန်းစီမံကိန်းလက်စွဲ  
 အပိုင်း-၃ ၂၉.၉.၂၀၁၅  
 ပုံစံ PC-၄ ကျေးရွာအုပ်စုစီမံကိန်းလုပ်ငန်းခွဲရွေးချယ်ခြင်းပုံစံ

လမ်းညွှန်ချက်။ ။ ကျေးရွာအုပ်စုစီမံချက်ရေးဆွဲသည့်အစည်းအဝေးတွင် ဤပုံစံအားလူထုစည်းရုံးရေးများ / လက်ထောက်နည်းပညာမှူးတို့၏ အကူအညီဖြင့်ပြည့်စုံစွာ ဖြည့်သွင်းရမည်။ ဤပုံစံအားပြည့်စုံစွာဖြည့်သွင်းပြီးပါကကျေးရွာအုပ်စုဖွံ့ဖြိုးတိုးတက်ရေးစီမံချက်တွင်နောက်ဆက်တွဲအဖြစ်တွဲထားရမည်။ CF ၄ အချက်အလက်များကို MIS သို့ ထည့်သွင်းရမည်။

ကျေးရွာစတင်ရုံး/ရုံးထမ်းအမည် ၈၂၃၂၉၉၂၀၁၅၁၁၉

နေ့စွဲ ၂၃.၁.၂၀၁၆

စက်ဝန်းအားအမှတ်ဖြစ်ပေးပါ(✓) စက်ဝန်း(၀) မှတ်ဝန်း(၂) စက်ဝန်း(၃) စက်ဝန်း(၄)

ပြည်ထောင်စု/တိုင်း ၂၅၂ မြို့နယ် ၁၀၄၂၀၁၉ ကျေးရွာအုပ်စု ၀၁၀၁၃၂

ကျေးရွာအမည်	ဆောင်ရွက်မည့် လုပ်ငန်းများ	အတိုင်းအတာ	ခန့်မှန်း တိုက်ရိုက်အကျိုး ခံစားခွင့်ရှိသူများ	အဆိုပြုတင်ပြသူ	ခန့်မှန်းကျန်ကျစရိတ်			
					စီမံကိန်းမှ ထည့်ဝင်မှု	ကျေးရွာမှ ထည့်ဝင်မှု	အခြားထည့်ဝင်မှု (ဖော်ပြပါ) ထည့်ဝင်ငွေ   အမည်/အဖွဲ့	စုစုပေါင်း
ဝါးလှ	ကျွန်ုပ်တို့အဖွဲ့ + အထက်ပိုင်းအဖွဲ့အစည်း	၃၀' x ၁၀' x ၃'		အမျိုးသား အမျိုးသမီး အမျိုးသားနှင့် အမျိုးသမီး	၇၁ ဘိန်း	၂၈၇,၆၀၆ (၂၀၂၅၆၆၆)	၇,၃၈၇,၆၀၆	
မင်္ဂလာ	ကျွန်ုပ်တို့အဖွဲ့	၃၃၀' x ၁၀' x ၃'		အမျိုးသား အမျိုးသမီး အမျိုးသားနှင့် အမျိုးသမီး	၅၀ ဘိန်း	၄၃၆,၆၀၃၀ (၂၀၂၅၆၆၆)	၇,၃၆၆,၀၃၀	
အိမ်ထောင်စု	ကျွန်ုပ်တို့အဖွဲ့	၃၀' x ၉' x ၆'		အမျိုးသား အမျိုးသမီး အမျိုးသားနှင့် အမျိုးသမီး	၇၁ ဘိန်း		၇,၁၀၀,၀၀၀	

လူထုပဟိုပြုစီမံကိန်းစီမံကိန်းလက်စွဲ

အပိုင်း-၃ ၂၉.၉.၂၀၁၅

				<input type="checkbox"/> အမျိုးသား <input type="checkbox"/> အမျိုးသမီး <input type="checkbox"/> အမျိုးသားနှင့် အမျိုးသမီး				

ရာထူး ကျေးရွာအုပ်စု စီ/ထောက်ကော်မတီ ဥက္ကဋ္ဌ

ဦး သန်းကျော်

အမည်

*[Signature]*

လက်မှတ်

၆၆၂၂၁၆

ရက်စွဲ





အုပ္ပိုလ်ကျေးရွာ





