

ပြည်ထောင်စုသမ္မတမြန်မာနိုင်ငံတော်အစိုးရ
မွေးမြူရေး၊ ရေလုပ်ငန်းနှင့်ကျေးလက်ဒေသဖွံ့ဖြိုးရေးဝန်ကြီးဌာန
ကျေးလက်ဒေသဖွံ့ဖြိုးတိုးတက်ရေးဦးစီးဌာန
ထန်းတပင်မြို့နယ်၊ ရန်ကုန်တိုင်းဒေသကြီး



လူထုဗဟိုပြုစီမံကိန်း
National Community Driven Development Project
(NCDDP)



ကျေးရွာဖွံ့ဖြိုးရေးအစီအစဉ်
Village Development Plan (VDP)
ခနောင်ပေါ်ကျေးရွာ၊ မြင်ကျေးရွာအုပ်စု

မာတိကာ

၁။ မြို့နယ်မြေပုံ

၂။ ကျေးရွာမြေပုံ(တည်နေရာ)

၃။ အုပ်စုတွင်ပါဝင်သောကျေးရွာများစာရင်းနှင့်မြေပုံ

၄။ ကျေးရွာအခြေခံအချက်အလက်များ

၅။ လူထုပူးပေါင်းပါဝင်သော လူမှုဝန်းစစ်ခြင်းနှင့် အကဲဖြတ်ခြင်းလုပ်ငန်းစဉ်(PSA/PRA)အကျဉ်းချုပ်ဇယား

၆။ ကျေးရွာဖွံ့ဖြိုးရေးအစီအစဉ်အတွက်အသုံးပြုခဲ့သော PRA tools များနှင့်တစ်ခုချင်းစီ အတွက် သုံးသပ်ချက်များ

၇။ ကော်မတီဝင်များစာရင်း

၈။ ကျေးရွာအချက်အလက်(ပုံစံ-၁)

၉။ စီမံကိန်းစက်ဝန်းအချိန်ဇယား(ပုံစံ-၂)

၁၀။ ကျေးရွာဖွံ့ဖြိုးရေးဦးစားပေးအစီအစဉ်(ပုံစံ-၃)

၁၁။ ကျေးရွာအုပ်စုစီမံကိန်းလုပ်ငန်းခွဲရွေးချယ်ခြင်း(ပုံစံ-၄)

၁၂။ အစည်းအဝေးတက်ရောက်သူများစာရင်း(ပုံစံ-၁၂)

၁၃။ အစည်းအဝေးမှတ်တမ်းများ

၁၄။ ကဏ္ဍအလိုက်ဦးစားပေးဖွံ့ဖြိုးရေးလုပ်ငန်းစဉ်များ

၁၅။ ကျေးရွာဖွံ့ဖြိုးရေးစီမံချက်အရည်အသွေးထိန်းချုပ်မှု(Checklist For VDP)

၄။ လူထုပူးပေါင်းပါဝင်သောလူမှုဆန်းစစ်ခြင်းနှင့်အကဲဖြတ်ခြင်းလုပ်ငန်းစဉ်များ
(PRA/PSA)အကျဉ်းချုပ်

စဉ်	အကြောင်းအရာ	ရက်စွဲ	ဦးတည်အုပ်စု	တက်ရောက်သူ			အဓိကဆွေးနွေးချက်များ
				ကျား	မ	ပေါင်း	
၀	ကျေးရွာလူမှုရေးပြမြေပုံ /သယံဇာတပြမြေပုံ (Social map/ Resource map)	၁၁.၁.၂၀၁၆	ရပ်မိရပ်ဖ၊ ကော်မတီဝင်များ	၅	၆	၁၀	ကျေးရွာ၏လက်ရှိလူမှုရေး၊ သဘာဝသယံဇာတများ၊ ကျေးရွာတွင်းရှိအခြေခံလူမှု အဆောက်အဦးများ။
၂	ကျေးရွာစီးပွားရေးအ ဆင့်သတ်မှတ်ခြင်း (Wealth ranking)	၁၁.၇.၂၀၁၆	ကျေးရွာရှိလူတန်း စားအလွှာပေါင်းစုံ	၅	၆	၁၀	ကျေးရွာတွင်းနေထိုင်လက်ရှိ သောလူတန်းစားအဆင့်၊ အုပ်စု၊ ၎င်းတို့၏ပိုင်ဆိုင်မှုအခြေအနေ များ
၃	ရာသီခွင်ပြပြက္ခဒိန် (Seasonal Calendar)	၁၁.၁.၂၀၁၆	ကော်မတီဝင်များ အမျိုးသမီးအုပ်စု၊ အမျိုးသားအုပ်စု	၈	၇	၁၅	ရာသီဥတု၊ စိုက်ပျိုးသီးနှံ၊ နေ့စား အခြေနေ၊ ပွဲတော်များ၊ အဓိက အသက်မွေးဝမ်းကျောင်း၊ ရာသီ
၄	ကျေးရွာရှိအဖွဲ့အစည်း များနှင့်ချိတ်ဆက်မှုပြပုံ (Venn diagram)	၁၁.၁.၂၀၁၆	ကျေးရွာအုပ်ချုပ် ရေးအဖွဲ့၊ ကျေးရွာ စီထောက်အဖွဲ့	၆	၆	၁၀	ကျေးရွာလူထုအား၎င်းတို့၏ ရွာအတွင်းရှိအဓိကအုပ်စု များ၊ အဖွဲ့အစည်းများရှိနေမှုကို သိရန်နှင့်ဆက်စပ်နေမှုကို သိရှိစေရန်
၅	ပင့်ကူအိမ်ကွန်ယက်ပုံ နိုင်းယှဉ်ခြင်း (Spider web)	၁၁.၁.၂၀၁၆	အမျိုးသားများ၊ အမျိုးသီးများ	၄	၄	၈	အမျိုးသမီးများနှင့်အမျိုးသား ကြားတန်းတူအခွင့်အရေးရရှိမှု မရရှိသည့်အကြောင်းရင်းများ
၆	ကျေးရွာသမိုင်းကြောင်း (Village historical)	၁၁.၁.၂၀၁၆	ကျေးရွာရပ်မိရပ်ဖ၊ ကျေးရွာစီထောက် အဖွဲ့	၅	၄	၉	ကျေးရွာတွင်ကြုံတွေ့ခဲ့ဖူးသော သဘာဝဘေးအန္တရာယ်များနှင့် ဖြေရှင်းခဲ့ပုံများ၊ လူထုမှမိမိတို့ အင်းအားဖြင့်လုပ်ဆောင်ခဲ့ သောကျေးရွာဖွံ့ဖြိုးရေးများ
၇	ကျေးရွာ၏(၅)နှစ်စာ ဦးစားပေးအစီအစဉ် ပြဇယား (Metric ranking)	၁၁.၁.၂၀၁၆	ကျေးရွာရပ်မိရပ်ဖ၊ ကျေးရွာစီထောက် အဖွဲ့	၄၆	၃၂	၇၈	စီမံကိန်းလမ်းညွှန်စာအုပ်ပါအ တိုင်းစံနှုန်းထားဦးစားပေးရွေး ချယ်ရန် (စာ၄၅ဖော်ပြပါ(၆)ချက်)

ထန်းတပင်မြို့နယ်၊မြဝှဲကျေးရွာအုပ်စုအတွက်ချမြေပုံ

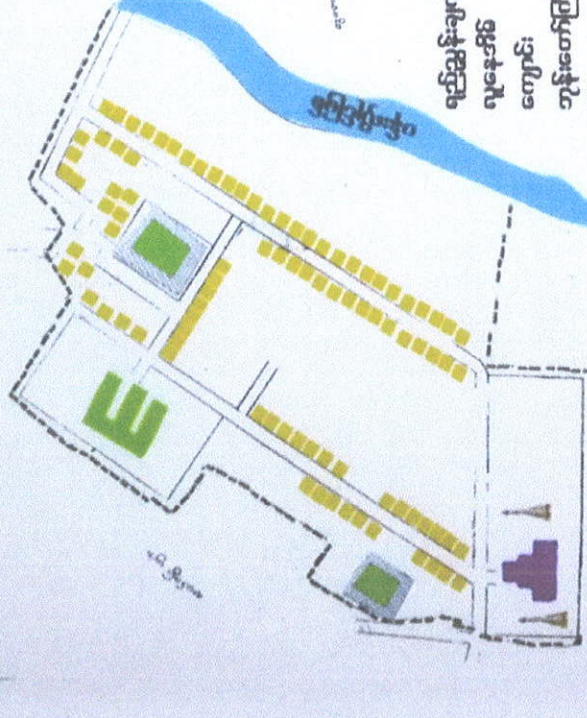
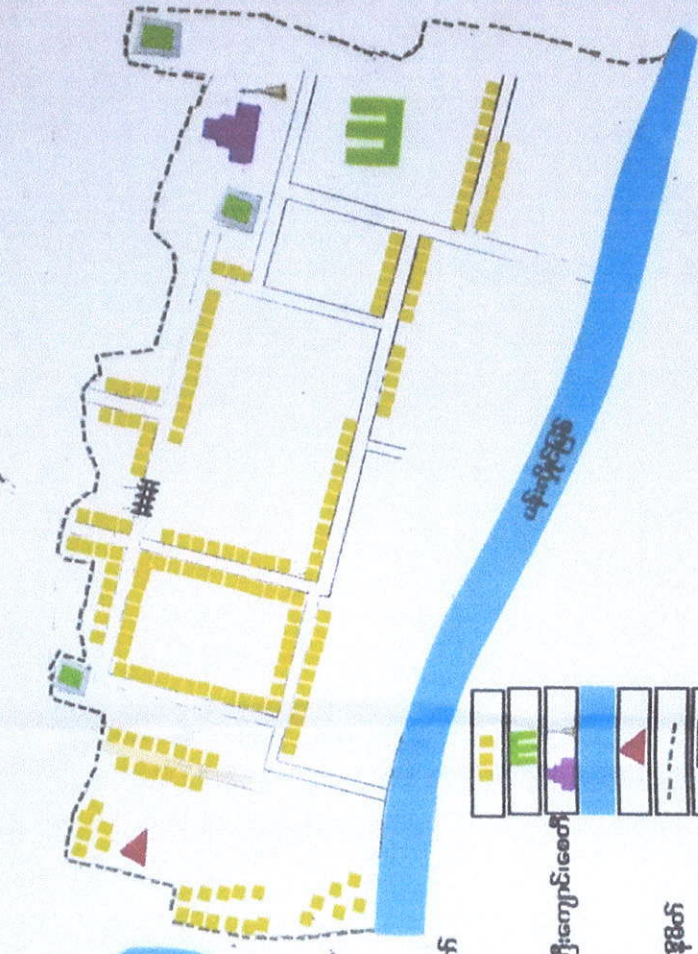
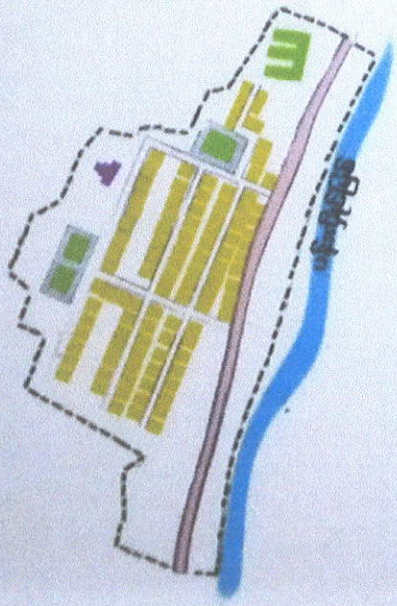
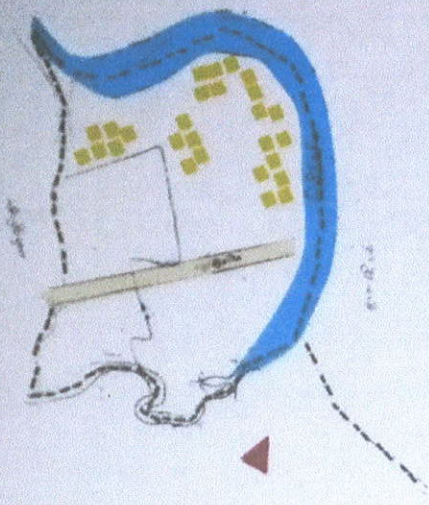

- ရည်ညွှန်းချက်
- လူနေအိမ်
- ကျောင်း
- ဘုန်းတော်ကြီးကျောင်း၊စေတီ
- မြစ်
- ရေတံခါး
- ကျေးရွာနယ်နိမိတ်
- ရွာတွင်းလမ်း
- တူးမြောင်း
- ရေကန်

မြန်မာ့အလင်းစာပေ
မြန်မာ့အလင်းစာပေ

မြေပုံအမျိုးအစား

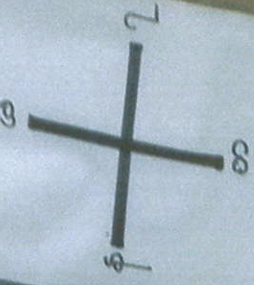

- ၁ - စီးဆင်း
- ၂ - သစ်တော
- ၃ - ရေကန်
- ၄ - လမ်း
- ၅ - စာပေ
- ၆ - အိမ်
- ၇ - အိမ်အုပ်စု
- ၈ - စာပေအဖွဲ့



လမ်းဆုံ

အိမ်အုပ်စု

စာပေအဖွဲ့

လမ်းဆုံ

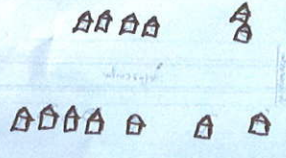

ခနောင်ပေါ်ကျေးရွာထိခိုက်လွယ်သောအုပ်စုကိုသုံးသပ်ခြင်း

ခနောင်ပေါ်ကျေးရွာထိခိုက်လွယ်သောအုပ်စု၏ ယာကျိုကြည့်ခြင်းစကားပြော
အဆင့် (A)၊ အဆင့် (B)၊ အဆင့် (C) တို့သည် ဖြစ်တော်မူသည့်အခါတွင် ဂျပန်သည်
အဆင့် (A) မှာ ကိုယ်ပိုင်လယ် (၆၀) ဧကနှင့် အထက်၊ သစ်ဒဂါမိ၊ ထော်လောကျီ၊ ထွန်စက်
စသည်ကို ရှိပြီး၊ အဆင့် (B) မှာ ကိုယ်ပိုင်လယ် (၆၀) ဧကခန့်သာ၊ သစ်ဒဂါမိ၊ ထွန်
ကယ် စသည်ကို ရှိပြီး၊ အဆင့် (C) မှာ လက်လှုပ်လက်စား၊ နေအေး၊ စား၊ ဒဂါမိ၊ ဒဂါမိနှင့်
စသည်ရှိသည်ဟု သတ်မှတ်ထားပါသည်။ ဤအချက်များ သိရှိခြင်း စကားပြော စီမံကိန်း
အကောင်အထည်ဖော်ရာတွင် ဦးစားပေးခြင်း၊ ရေညှိမှုများကို သိသာစေပါသည်။
လုပ်သား၊ စော်ကားမှုနှင့်လည်း ထိုထိခိုက် လွယ်သောအုပ်စုကို ဦးစားပေး စော်ကားမှုကို သိရှိ
ဂျပန်သည်။

မြေစုသူ - ဦးစောမျိုးဖြူး (လှူဒါန်းစဉ်ကဲ့သို့ပေးပါ။)
ပါဝင်ဆွေးနွေးသူ - ကျား - 5 ဦး
- ဇာ - 5 ဦး

ကုသိချိန်ပြုရယာ: သုံးသပ်ခြင်း

ကုသိချိန်ပြုရယာ: သုံးသပ်ရာတွင်အချက် (7) ချက်ရှိပါသည်။

1. ကုသိဉာဏ်တွင် နုယု၊ ဝါဆို၊ ဝါဆောင်၊ စက်တရား၊ ဝိတင်း၊ ကျွတ်၊ တိုဆောင်၊ နှိုလှား၊ သည်၊ ချီးကုသိဖြစ်၍ ကျိလှား၊ ခွာပွင့်၊ ကင်းကုသိ မြားဖြစ်ကြပါသည်။
2. ကျော်ဖြစ်ပွားမှု တွင် ထမ်းပျက်ဝမ်းကျောနှင့် သွေးကွဲတုတ်တေးဖြစ်ပွားသည်ကိုလည်း တွေ့ရသည်။
3. နိဂုံး ပျိုးစေ့တွင် ခမ်းကိုအာဒကထား၍ ခိုကပ်ပြီးဖြစ်ပါသည်။
4. မွေးဖြူစေ့ တွင် ငါးမွှေးကြည့်များသည် ရှိပြီး ဖြစ်ကပ်ကပ်များကို ဖိဖိတိုအိမ်တွင် တစ်ခိုလ်တစ်ပိုင် မွေးကြည့်များသည် ရှိပါသည်။
5. ဝင်ငွေဂျီမူ ခိုကပ်ပြီး ထားသောအခါ မြားပေါ်ချိန်တွင် ဝင်ငွေဂျီမူများပြီး ကျိလှားများ တွင် ဝင်ငွေ မြားဒာသင့်အတင့် ရှိပါသည်။
6. လမ်းပန်း ဆက်သွယ်ရေးတွင် မိုးကုသိလှားတွင် လမ်းပန်း ဆက်သွယ်ရေး မကောင်းပါ။ ပွင့်လင်းကုသိတွင် လမ်းပန်း ဆက်သွယ်ရေး ကောင်း စွန့်သည်ကိုတွေ့ရပါသည်။
7. ပွဲစက်ကျင်းပြုချိန်တွင် ပွဲစက်များမှာ တိုင်းစူးလှာသကဲ့သို့ ပူစေ့ပွဲ၊ ကဆုန်ပွဲ၊ ရေအင်ဂျီပွဲ၊ ဝိတင်းကျွတ် ဖြားမီးတွင်းပွဲ၊ တိုဆောင်၊ မျိုးလတွင် ကဆုန်ပွဲစက် မြားကျင်ပ ဖြစ်သည်ကိုတွေ့ရပါသည်။

အထက်ပါအကောင်း အရာ မြားကိုအိမ်ခြံစိုက်ဖာ၊ ဖြစ်ကျေးဇူးပူထုအာပူပိဒကားချိန် ကိုသိရှိပြီး စိမ့်ကိုး အကောင်းအစသည် ဖော်ဆောင် ချွန်ရာတွင် အထောက်အကူပြု ပါသည်။

ပြုစုသူ - ဦးနေမျိုးဇွဲ (ပူထုစည်းရုံးရေးမှူး)

ပါဝင်ဆွေးနွေးသူ - ကျား - 8 ဦး
 မ - 7 ဦး

ခနောင်ပေါ်ကျေး: ဣယုထု နှင့် ကျေး: ဣဂါအဖွဲ့
အခင်း: မှာ: နှင့် ချိတ်ဆက် ပြပုံ

အုပ်ချုပ်ရေး
အဖွဲ့

ဂုဏ်ထူးဆောင်
အဖွဲ့

ယုထုထုတို့ပြု
စီမံကိန်း

ကျေး: ဣ

ယုထု
မြေစိုက်ရေး
စီမံကိန်း

ကျေး: ကော်မတီ
အဖွဲ့

ခနောင်ပေါ်ကျေးရွာအဖွဲ့စည်းချိတ်ဆက်ပြင်ဆင်သည့်အားဖြင့်

ခနောင်ပေါ်ကျေးရွာအဖွဲ့စည်းချိတ်ဆက်ပြင်ဆင်မှုကိုကြည့်ရှုရင်းအားဖြင့်
ခနောင်ပေါ်ကျေးရွာသည် ကျေးရွာပျံ့ထူ၍ ကျေးရွာရှိအဖွဲ့အစည်းများမှာ လက်လျှောက်
မရှိချိတ်ဆက်နေပါသည်။ ကျေးရွာတွင်ရှိသောအဖွဲ့အစည်းများမှာ အုပ်ချုပ်ရေး၊ ပျံ့ထူ
မဟိုမြေစီမံကိန်း၊ ကျောင်းကျေး၊ ကော်မတီ၊ မြေစီမံရေးစီမံကိန်း၊ ရပ်မိဂျပ်ဖေ အဖွဲ့များရှိပါ
သည်။ ထို့အဖွဲ့များသည် ကျေးရွာအတွင်းရှိပြီး ကျေးရွာပျံ့ထူ မှာသည်။ လက်လျှောက်
မရှိချိတ်ဆက်နေသည်ကိုတွေ့ရပါသည်။ ထို့အဖွဲ့အစည်းများကို ကျေးရွာမှ
သိရှိရင်းအားဖြင့် ကျေးရွာရှိအဖွဲ့အစည်းများကို ရွေးရာတွင် အထောက်
အကူပြုနိုင်ပါသည်။

ပြုစုသူ - ဦးစောမျိုးစွေး (ပျံ့ထူစည်းရုံးရေးမှူး)

ပါဝင်ဆေးစစ်သူ - ကျား - ၅ ဦး
မ - ၅ ဦး

မနုဿိယဗိဇ္ဇာဖြေဖြေ

မိ	အမျိုးသား	လေးနှစ်	မိ	အမျိုးသမီး	လေးနှစ်
၁.	တပညာရေး	၅	၁.	တပညာရေး	၅
၂.	မညာရေး	၅	၂.	မညာရေး	၅
၃.	ကြီးပွားရေး	၅	၃.	ကြီးပွားရေး	၅
၄.	ကျေးဇာရေး	၁	၄.	ကျေးဇာရေး	၁
၅.	ဒဂုန်ကျေးဇာ	၅	၅.	ဒဂုန်ကျေးဇာ	၅
၆.	စစ်ရေးဆောင်ရွက်မှုအဖွဲ့အစည်း	၁၀	၆.	စစ်ရေးဆောင်ရွက်မှုအဖွဲ့အစည်း	၁၀
၇.	အပူပိုင်းအဖွဲ့အစည်း	၁၀	၇.	အပူပိုင်းအဖွဲ့အစည်း	၅
၈.	ကျေးဇာ	၅	၈.	ကျေးဇာ	၅

မင်းကူဒါမ်ပြုစေခဲ့သုံးသပ်ခြင်း

၁. ဘာသာရေး
၂. ပညာရေး
၃. စီးပွားရေး
၄. ကျန်းမာရေး
၅. အိမ်မှုကိစ္စ
၆. ခေါင်းဆောင်နိုင်မှုအရည်အသွေး
၇. အလုပ်အကိုင် အခွင့်အလမ်း
၈. ဂျာမီရေး

၁. ဘာသာရေးတွင် အမျိုးသား နှင့် အမျိုးသမီး ဖွဲ့စည်းပုံစံသည် ကိုတွေ့ရပါသည်။ ဘာသာရေး ကိုယ်စားပြု ဂျပန်၊ ဣန္ဒိယ၊ တွင်လည်း အတူတကွ ပူးပေါင်း စောင့်ရှောက်သည်ကိုတွေ့ရပါသည်။
၂. ပညာရေးတွင် အမျိုးသား နှင့် အမျိုးသမီး ဖွဲ့စည်းပုံစံသည် ကိုတွေ့ရပါသည်။ ယခု ရှေးတွင် အမျိုးသား နှင့် အမျိုးသမီး ပညာ များကို ပါ စေသည်နှင့် စိုးစားထားသည်ကို တွေ့ရပါသည်။
၃. စီးပွားရေး တွင် အမျိုးသား နှင့် အမျိုးသမီး ဖွဲ့စည်းပုံစံသည် ကိုတွေ့ရပါသည်။ ထို့ကြောင့် အလုပ်လုပ်စီးပွား ဂျာမီတွင် အမျိုးသား နှင့် အမျိုးသမီး များသည် တိုးတက် လုပ်ကိုင်နေသည်ကို အိမ်ထောင်စုများတွင် တွေ့ရပါသည်။
၄. ကျန်းမာရေး တွင် အမျိုးသား နှင့် အမျိုးသမီး ဖွဲ့စည်းပုံစံသည် ကိုတွေ့ရပါသည်။ ထို့ကြောင့် ကျန်းမာရေး အဖွဲ့အစည်း ဂျာမီတွင် အသုံးပြုပါသည်။
၅. အိမ်မှုကိစ္စ တွင် အမျိုးသား များထက် အမျိုးသမီး များကသာ ဖြစ်သည်ကိုတွေ့ရပါသည်။ ထို့ကြောင့် အိမ်မှုကိစ္စကို အမျိုးသား များက အာဇာနည် ပယ်ဖျက်ပေးပြီး အမျိုးသမီး များက အာဇာနည် စနစ်သည် ကိုတွေ့ရပါသည်။

၆. ခေါင်းစေတင်နိုင်မှု အစွဲအစေ့တွင် အမျိုးသားများသည် အမျိုးသမီးများထက် သာထူးသည်ကိုတွေ့ရပါသည်။ ကျေးဇူးတင်ဖွဲ့ဖြိုးရေးလုပ်ငန်းများနှင့်အခြားစောင့်ရှောက်မှုများကိုလည်း များစွာအားပေးပေးပြီး အမျိုးသားများက ဦးဆောင်လုပ်ဆောင်မှုများကိုလည်း တွေ့ရပါသည်။

၇. အလုပ်အကိုင်အခွင့်အလမ်းတွင် အမျိုးသားများသည် အမျိုးသမီးများထက်သာထူးသည်ကို တွေ့ရပါသည်။ အမျိုးသားများသည် များစွာအားပေးပြီး ဖွဲ့စည်းသည့်အလုပ်အကိုင်များကို သွားရောက်လုပ်ကိုင်နိုင်ပါသည်။ အမျိုးသမီးများမှာ မိမိတို့၏လုံခြုံမှုအရာအလုပ်လုပ်ရာတွင် ခဏလျော့နည်းမှုများကို ခံနိုင်ရည်မရှိပါ။

၈. ယူဆချက်တွင် အမျိုးသားများနှင့် အမျိုးသမီးများမှာ တူညီနေသည်ကိုတွေ့ရပါသည်။ အမျိုးသားများနှင့် အမျိုးသမီးများသည် ပရဟိတလုပ်ငန်းများ၊ သာသနာရေးအဖွဲ့အစည်းများ၊ ကျေးဇူးတင်ဖွဲ့ဖြိုးရေးများကို အတူတကွ ပူးပေါင်းလုပ်ဆောင်ကြသည်ကိုတွေ့ရပါသည်။

ပြုစုသူ - ဦးစေတီဦးဌေး (ယူထုစည်းရုံးရေးမှူး)

ပါဝင်ဆွေးနွေးသူ - ကျား - ၄ ဦး
မ - ၄ ဦး

ကျေးဇူးတင်စာတမ်း

၁၉၈၈ ခုနှစ်

စဉ်	အမည်	အလုပ်အကိုင်	အလုပ်အကိုင်အမျိုးအမည်
၁။	ဦးစွာ	ကျေးဇူးတင်စာတမ်း	အလုပ်အကိုင်အမျိုးအမည်
၂။	ဦးစွာ	ကျေးဇူးတင်စာတမ်း	အလုပ်အကိုင်အမျိုးအမည်
၃။	ဦးစွာ	ကျေးဇူးတင်စာတမ်း	အလုပ်အကိုင်အမျိုးအမည်
၄။	ဦးစွာ	ကျေးဇူးတင်စာတမ်း	အလုပ်အကိုင်အမျိုးအမည်
၅။	ဦးစွာ	ကျေးဇူးတင်စာတမ်း	အလုပ်အကိုင်အမျိုးအမည်
၆။	ဦးစွာ	ကျေးဇူးတင်စာတမ်း	အလုပ်အကိုင်အမျိုးအမည်
၇။	ဦးစွာ	ကျေးဇူးတင်စာတမ်း	အလုပ်အကိုင်အမျိုးအမည်
၈။	ဦးစွာ	ကျေးဇူးတင်စာတမ်း	အလုပ်အကိုင်အမျိုးအမည်
၉။	ဦးစွာ	ကျေးဇူးတင်စာတမ်း	အလုပ်အကိုင်အမျိုးအမည်

ခနောင်ပေါ်ကျေးရွာသ မိုင်းကြောင်းသတ်ခြင်း

ခနောင်ပေါ်ကျေးရွာသ မိုင်းကြောင်း ကိုကြည့်ခြင်း အားဖြင့် ကျေးရွာရှိ ဘုရားစက်
ကြီးကျောင်း၊ စာသင်ကျောင်း၊ လမ်း၊ သဘာဝလောင်း အနွှာရယ်တို့ကို မပုတ်သည့်အဖြစ်
တွင်ဖြစ်ပွား... ခဲသည့်ကို ကျွန်တော်တို့ နှင့် ဒဂတူ ကျေးရွာရှိ မသိသေးသော သူများ
လည်း သိရှိရပါသည်။ ယိုဒဂရပ်က ဇွဲဖြိုးရေးအစီအစဉ်များကို မိမိတို့ကိုယ်
တိုင် လုပ်ဆောင်ခဲ့သော အချက်များလည်း တွေ့ရပါသည်။ ရွာရှိ အစက်အဝတ်ပြဿ
နာများကိုလည်း ကျေးရွာလူထုကိုယ်တိုင် ဖြေရှင်းခဲ့သော အချက်များလည်း တွေ့
ရပါသည်။

မြေရသူ - ဦးစိုးမျိုးဖြူး (လူထုစည်းရုံးရေးမှူး)

ပါဝင်ဆွေးနွေးသူ - ကျား - 5 ဦး
မ - 4 ဦး

ဦးဆောင်ဆွေးနွေးသူ - ဦးဖြူးရွှေ

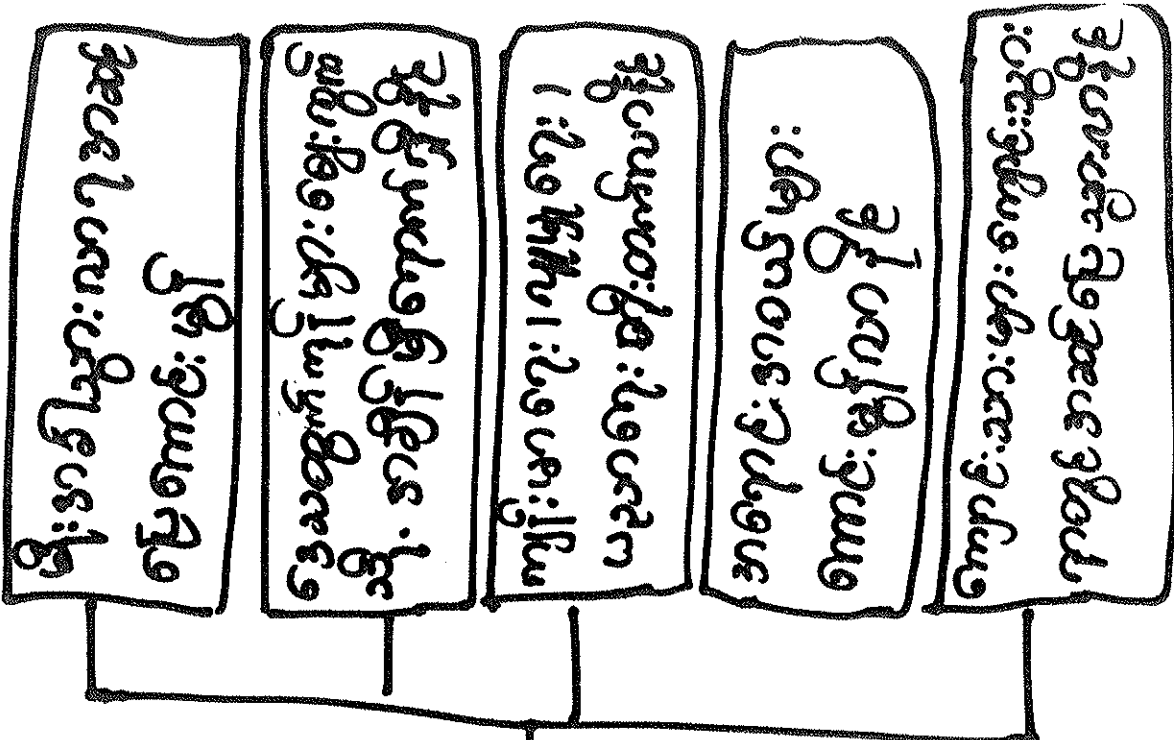

ဒုက္ခ
ပေးပြီး ခြေထောက်ပေးရမည်

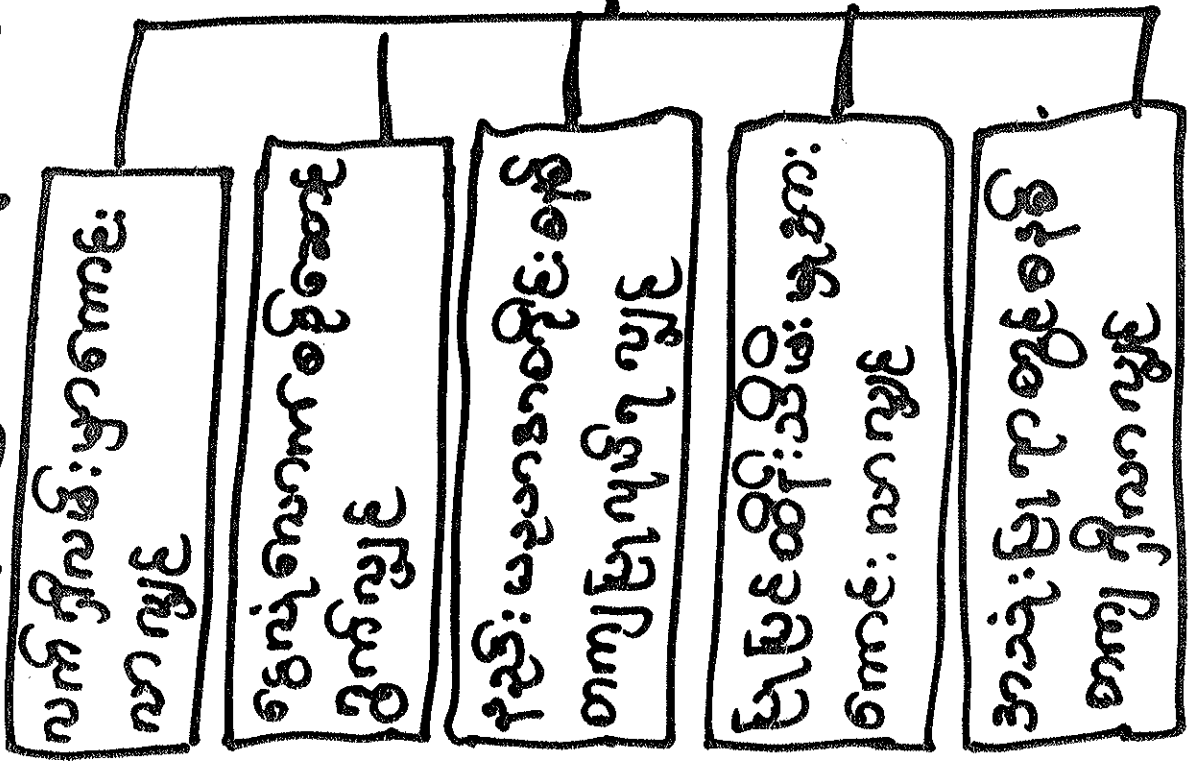

ဒုက္ခပေးပြီး ခြေထောက်ပေးရမည်

ဒုက္ခပေးပြီး ခြေထောက်ပေးရမည်

ဦးစားပေး

1. ဂူစွင်းလမ်း (ကျွန်ကုတ်)
2. ဆေးပေးခန်းအား
3. ဂူပိုင်ဆိုင်လမ်း (ကျွန်ကုတ်)
4. ဂူပိုင်ဆိုင်ပေးခန်း
5. အခြားတို့အား

အာ မျိုး သမီး မြား အခက်အခဲ

1. ဂွာတွင်းလမ်း များ မကောင်း သော ရွှေ
 သွားလာရခက်ခဲ
2. ဆေးဝမ်းအိုး မရှိသော ရွှေနှင့် ကျွမ်းမာ
 ရေး အခက်ခဲ
3. အကြည့်တိုက် မရှိသောရွှေနှင့် မဟုတ်
 တနည်းပါး
4. ဇိုးမရှိသော ရွှေနှင့် ကျွမ်းသား / သူ
 များ အကျွမ်းကျင် နာခံ မဖြေ
5. ဂွာတွင်း သက်လမ်း များ မကောင်း
 သော ရွှေနှင့် သွားလာရ ခက်ခဲ

အမျိုးသားများ အခက်အခဲ

1. ဣတွင်းလမ်း များ မကောင်း ယောဇာတိသွား
လာရခက်ခဲ။
2. ဣချင်းဆက်လမ်း မှာ ဖြေသားလမ်းဖြစ်
ယောဇာတိ မိုးတွင်း အခါသွားလာရ
ခက်ခဲ။
3. မီးမရှိ ယောဇာတိ ကျောင်းသား/သူများ
စာကျက် ရ အဆင်မပြေ
4. ဆေးပေးခန်း မရှိ ယောဇာတိ ကျန်းမာ
ရေး အခက်အခဲ။
5. စာပြန်တိုက် မရှိ ယောဇာတိ ဗဟု
သုတရပ်ဦး ပါ။

အပျို:လမ်း:ပျား ဖြစ်မှန်းသိရန်

1. ဂွာအုတ်:လမ်း:ပျား ကောင်း: မှန်စေရန်

2. ဆေး:ထူး: အိုး:ကို စေရန်

3. အ ဂြုဉ်:အိုးကို စေရန်

4. မျှပ်စစ်: ၇ စေရန်

5. ဂွာ ပျင်း:ဆက် လမ်း:ပျား ကောင်း:

မှန်စေရန်

ကမ္ဘာပိုင်းသား များ ပွားများ ဖွားဖွား ချား

၁. ဤတွင်း လမ်း မြား ကောင်း ဖွား
စေချင်

၂. ဤချင်း သက် လမ်း များ ကောင်း ဖွား
ချင်

၃. လျှပ်စစ် ဖိုး၇၇ စေချင်

၄. ဆေးပေး ဆိုး ဖွား ချင်

၅. အခြေခံ ဖွား ချင်



လူထုဗဟိုပြုစီမံကိန်း

ကျေးရွာစီမံကိန်းအထောက်အကူပြု ကော်မတီဝင်များစရင်း

ကျေးရွာစီမံကိန်း အထောက်အကူပြုကော်မတီ	ရာထူး	အမည်	မှတ်ချက်
ကျေးရွာစီမံကိန်း အထောက်အကူပြုကော်မတီ	ဥက္ကဋ္ဌ - ကျား	ဦးတင်ဇော်	၀၇၃၁၀၈၄၅၅၃၈
ကျေးရွာစီမံကိန်း အထောက်အကူပြုကော်မတီ	ဥက္ကဋ္ဌ - မ	ဒေါ်စန်းစန်းမော်	၀၇၇၅၀၀၃၆၀၄၇
ဝယ်ယူရေးဆပ်ကော်မတီ	ဥက္ကဋ္ဌ	ဦးဇွေးစွေ	၀၇၇၅၀၆၀၆၀၅၀၇
	အဖွဲ့ဝင်	ဦးဩဌာ	
	အဖွဲ့ဝင်	ဒေါ်ဦးစိန်စိန်	၀၇၇၅၀၃၅၀၅၅၂၃
စောင့်ကြည့်စစ်ဆေးရေး ဆပ်ကော်မတီ	ဥက္ကဋ္ဌ	ဦးစေးဣဇ	၇၇၇၇၇၇၇၇၇၇
	အဖွဲ့ဝင်	ဦးဂွေ	
	အဖွဲ့ဝင်	ဒေါ်ခင်စိန်	
လည်ပတ်ရေးနှင့် ပြုပြင် ထိန်းသိမ်းရေး ဆပ်ကော်မတီ	ဥက္ကဋ္ဌ	ဦးစိန်စိန်	၇၅၇၅၇၅၇၅၇၅
	အဖွဲ့ဝင်	ဒေါ်စွယ်စွယ်စွယ်	၇၅၇၅၇၅၇၅၇၅
	အဖွဲ့ဝင်	ဒေါ်ခင်စိန်	
ကျေးရွာ ငွေစရင်းကိုင်	ကျေးရွာ ငွေစရင်းကိုင်	ဒေါ်ခင်စိန်	၃၀၀၁၃၃၀၃
အကြံပြု တိုင်ကြားရေး	အဖွဲ့ဝင်	ဦးစိန်စိန်	၇၅၇၅၇၅၇၅၇၅
	အဖွဲ့ဝင်	ဒေါ်ခင်စိန်	
ကျေးရွာ စေတနာ့ဝန်ထမ်း	အဖွဲ့ဝင်	ဦးစိန်စိန်	၇၅၇၅၇၅၇၅၇၅
	အဖွဲ့ဝင်	ဒေါ်ခင်စိန်	
	အဖွဲ့ဝင်		
	အဖွဲ့ဝင်		
	အဖွဲ့ဝင်		
	အဖွဲ့ဝင်		



လူထုဗဟိုပြုစီမံကိန်း၊စီမံကိန်းလက်စွဲ
အပိုင်း-၃ ၂၉.၉.၂၀၁၅

ပုံစံ-၁ ကျေးရွာအခြေခံအချက်အလက်များ (Form PC 1)

လမ်းညွှန်ချက်/ ကျေးရွာတစ်ရွာသို့ ပထမဆုံး မိတ်ဆက်ခရီးသွားရောက်သောအခါ လူထုစည်းရုံးရေးမှူးသည် ကျေးရွာခေါင်းဆောင်များအားကျေးရွာအချက်အလက်များကိုမေတ္တာရပ်ခံ၍တောင်းခံရသည်။ ဤအချက်အလက်များကိုစီမံကိန်းမိတ်ဆက်အစည်းဝေးမတိုင်မီတောင်းခံရမည်။ စီမံကိန်းမိတ်ဆက်အစည်းဝေးတွင် လူထုစည်းရုံးရေးမှူးသည် ဤအချက်အလက်များအားစစ်ဆေးပြီးမှန်ကန်အောင်ပြုလုပ်ရမည်။ ပြီးနောက်တွင် လူထုစည်းရုံးရေးမှူးမှ သတင်းအချက်အလက်ထဲသို့ Tablets မှတစ်ဆင့် ဖြည့်သွင်းရမည်။

ကျေးရွာအုပ်ချုပ်ရေးမှူးအမည် - <u>ဦးကျော်စိန်</u>	ကျေးရွာအုပ်ချုပ်ရေးမှူး၏ဖုန်းနံပါတ် - <u>၀၉၄၂၀၂၀၆၃၀၄</u>	လူထုစည်းရုံးရေးမှူး၏အမည် - <u>ဦးစိုးမျိုးဇွယ်</u>
ပြည်နယ်၊တိုင်းဒေသကြီး - <u>၇၇ ကျို</u>	မြို့နယ် - <u>တန့်တပင်</u>	ကျေးရွာအုပ်စု - <u>၆၈</u>
ကျေးရွာ - <u>ခနောင်ပေါ်</u>		

က. လူဦးရေ

လူမျိုးစု	အိမ်ထောင်စုအရေအတွက်	ကိုးကွယ်သည့်ဘာသာ	အိမ်ထောင်စုအရေအတွက်
လူမျိုးစု (၁) - <u>ဗမာ</u>	<u>146</u>	ဘာသာ(၁) - <u>ဗုဒ္ဓ</u>	<u>146</u>
လူမျိုးစု (၂) -		ဘာသာ(၂) -	
လူမျိုးစုရော		ဘာသာရော	

	အမျိုးသား(အရေအတွက်)	အမျိုးသမီး(အရေအတွက်)
လူဦးရေ	<u>436</u>	<u>420</u>
အိမ်ထောင်ဦးစီး	<u>132</u>	<u>14</u>

(ခ) လက်လှမ်းမီအသုံးပြုနိုင်သည့်အဆောက်အဦများ

စာသင်ကျောင်း	အမှတ်ခြစ်ပါ	ကျန်းမာရေး	အမှတ်ခြစ်ပါ	ဘာသာရေးအဆောက်အဦ	အမှတ်ခြစ်ပါ
အထက်တန်းကျောင်း	<input type="checkbox"/>	ဆေးရုံ	<input type="checkbox"/>	စေတီ	<input checked="" type="checkbox"/>
အလယ်တန်းကျောင်း	<input type="checkbox"/>	ကျန်းမာရေးဌာန	<input type="checkbox"/>	ဘုန်းကြီးကျောင်း	<input checked="" type="checkbox"/>
မူလတန်းကျောင်း	<input checked="" type="checkbox"/>	ကျန်းမာရေးဌာနခွဲ	<input type="checkbox"/>	ဟိန္ဒူဘုရားကျောင်း	<input type="checkbox"/>
မူကြိုကျောင်း	<input type="checkbox"/>	ဆေးပေးခန်း	<input type="checkbox"/>	ခရစ်ယာန်ကျောင်း	<input type="checkbox"/>
အခြား	<input type="checkbox"/>	အခြား	<input type="checkbox"/>	ဗလီ	<input type="checkbox"/>
				အခြား	<input type="checkbox"/>
မှတ်ချက်		မှတ်ချက်		မှတ်ချက်	

(ဂ) ကျွမ်းကျင်သူများမှတ်တမ်း ၊ ကျေးရွာတွင်နေထိုင်သော သို့မဟုတ် တခြားရွာမှလာရောက်သောကျွမ်းကျင်သူများ

(၁) စာသင်ကျောင်း			(၂) ကျန်းမာရေး			(၃) လက်မှုပညာရှင်		
	ရွာတွင်နေထိုင်သူ	အခြားရွာမှလာသူ		ရွာတွင်နေထိုင်သူ	အခြားရွာမှလာသူ		ရွာတွင်နေထိုင်သူ	အခြားရွာမှလာသူ
မူလတန်းပြဆရာ၊ ဆရာမ	<input checked="" type="checkbox"/>	<input checked="" type="checkbox"/>	ဆရာဝန်	<input type="checkbox"/>	<input type="checkbox"/>	လက်သမား	<input checked="" type="checkbox"/>	<input checked="" type="checkbox"/>
အထက်တန်းပြဆရာ	<input type="checkbox"/>	<input type="checkbox"/>	လက်ထောက်	<input type="checkbox"/>	<input type="checkbox"/>	ပန်းရံ	<input checked="" type="checkbox"/>	<input checked="" type="checkbox"/>



လူထုဗဟိုပြုစီမံကိန်းစီမံကိန်းလက်စွဲ
အပိုင်း-၃ ၂၉.၉.၂၀၁၅

ဆရာမ			ကျန်းမာရေးမှူး					
အလက်တန်းပြဆရာ ဆရာမ	<input type="checkbox"/>	<input type="checkbox"/>	အမျိုးသမီးကျန်း မာရေးဆရာမ	<input type="checkbox"/>	<input type="checkbox"/>	လျှပ်စစ်ဆိုင်ရာ	<input type="checkbox"/>	<input type="checkbox"/>
မူကြိုဆရာ၊ဆရာမ	<input type="checkbox"/>	<input type="checkbox"/>	အရံသားဖွား	<input type="checkbox"/>	<input type="checkbox"/>	ရေပိုက်သွယ်သူ	<input checked="" type="checkbox"/>	<input type="checkbox"/>
အခြား	<input type="checkbox"/>	<input type="checkbox"/>	ပြည်သူ့ကျန်းမာရေးလုပ်သား (၁)/(၂)	<input type="checkbox"/>	<input type="checkbox"/>	စက်ပြင်ဆရာ	<input checked="" type="checkbox"/>	<input type="checkbox"/>
မှတ်ချက်				မှတ်ချက်				မှတ်ချက်

(ဃ) ကျေးရွာသို့ ရောက်ရှိနိုင်သည့်လမ်းအခြေအနေ / ကျေးရွာတစ်ရွာသည် ၎င်း၏ကျေးရွာအုပ်စုနှင့် ဆက်သွယ်ထားသော လမ်းအခြေအနေ (အောက်ပါတို့ကိုပိုင်းပါ)

ကျောက်ကြမ်းလမ်း: _____ ကတ္တရာလမ်း: _____ တွန်ကရစ်လမ်း: _____ မော်တော်ဆိုင်ကယ်လမ်း: _____
 ကျောက်ခင်းလမ်း: _____ မြေသားလမ်း: လူသွားလမ်း: အခြား: _____

(င) ကျေးရွာဖွံ့ဖြိုးမှုစီမံချက်

(၁) လူထုဗဟိုပြုစီမံကိန်းမစတင်မီ ဤကျေးရွာတွင်ကျေးရွာဖွံ့ဖြိုးမှု စီမံချက်ရှိခဲ့ပါသလား? ဝိုင်းပါ ရှိပါသည်/မရှိပါ/မသိပါ
 (၂) ရှိခဲ့ပါလျှင် ဤစီမံချက်ကို မည်သည့် ခုနှစ်တွင်ပြင်ဆင်ခဲ့ပါသနည်း? နှစ် 2015 / မသိပါ
 (၃) ဤစီမံချက်ကို မြို့နယ်မှအတည်ပြုခဲ့ပါသလား? ပြုခဲ့ပါသည်/မပြုခဲ့ပါ / မသိပါ

(စ) ခရီးအကွာအဝေး

(၁) ဤကျေးရွာ၏ဗဟိုမှ၎င်းကျေးရွာအုပ်စု၏ဗဟိုအထိခရီးမိုင်မည်မျှကွာဝေးသနည်း? မိုင် 4.6 / မသိပါ
 (၂) ဤကျေးရွာမှ ၎င်းကျေးရွာအုပ်စုဗဟိုအထိသွားလာရာတွင်ကြာမြင့်သည့်အချိန်
 ခြောက်သွေ့ ရာသီတွင်ကြာချိန် ၀၀:၅၀ ထော်လာဂျီ/မော်တော်ဆိုင်ကယ်/ခြေလျှင်/လား/မော်တော်ဘုတ်/
 မိုးရာသီတွင်ကြာချိန် ၀၀:၄၀ အခြား: _____ စသည်တို့ဖြင့်သွားလျှင်ကြာမြင့်သည့်အချိန်
 ထော်လာဂျီ/မော်တော်ဆိုင်ကယ်/ခြေလျှင်/လား/မော်တော်ဘုတ်/
 အခြား: _____ စသည်တို့ဖြင့်သွားလျှင်ကြာမြင့်သည့်အချိန်

(ဆ) ပတ်ဝန်းကျင်ဆိုင်ရာသဘာဝဘေးအန္တရာယ် -

ဤကျေးရွာတွင်ကြေးခြင်းကဲ့သို့ သဘာဝဘေးအန္တရာယ်ကျရောက်ဖူးခြင်းရှိပါသလား။
 မရှိပါ ရှိပါသည် ရှိလျှင်ဖော်ပြပါ 2014 ဇူလိုင်လ ၁၅ - ၂၀၀၈ ခုနှစ်

(ဇ) ကျေးရွာတွင် ဖွဲ့စည်းထားသော အဖွဲ့အစည်းများ

လူထုဗဟိုပြုစီမံကိန်းမတိုင်မီ ဤကျေးရွာတွင် ကျေးရွာဖွံ့ဖြိုးရေးအတွက် အစိုးရ(သို့)ရွာသားများကိုယ်တိုင်(သို့) စီမံကိန်းတစ်ခုခု ဖွဲ့စည်းထားသည့် အဖွဲ့အစည်းများရှိပါသလား။

ရွာဦးစီးရုံး
 ကျေးရွာအုပ်စု
 အုပ်ချုပ်ရေးအဖွဲ့

ကျေးရွာခေါင်းဆောင်

အမည် - ဦးကျော်စိန်

လက်မှတ် နေ့စွဲ 11. 1. 2016

လူထုစည်းရုံးရေးမှူး

အမည် - ဦးစောမျိုးစွယ်

လက်မှတ် နေ့စွဲ 11. 1. 2016



လူထုဗဟိုပြုစီမံကိန်းစီမံကိန်းလက်စွဲ
အပိုင်း-၃ ၂၉.၉.၂၀၁၅

ပုံစံ ၈-၂ - စီမံကိန်းစက်ဝန်းအချိန်ဇယား (PC 2)

လမ်းညွှန်ချက်-သက်ဆိုင်ရာလူထုစည်းရုံးရေးမျိုး/လက်ထောက်နည်းပညာနည်းပညာမျိုးများမှ စီမံကိန်းစက်ဝန်းအဆင့်တစ်ခုစီ	ပြီးစီးတိုင်းကျေးရွာနှင့်	ကျေးရွာအုပ်စု
အတွက်ဤပုံစံကိုဖြည့်သွင်းရမည်။		
စည်းရုံးရေးမျိုး/ဝန်ထမ်း အမည် - <u>ဦးကျော်စွာ</u>		
နေ့စွဲ <u>၁၁.၁၀.၂၀၁၆</u>	စက်ဝန်းအားအမှတ်ဖြစ်ပါ	စက်ဝန်း(၁) <u>၂၈</u> စက်ဝန်း(၂) <u>၂၈</u> စက်ဝန်း(၃)
	စက်ဝန်း (၄)	
ပြည်နယ်/တိုင်း <u>ရန်ကင်း</u>	ကျေးရွာအုပ်စု <u>မြိုင်</u>	ကျေးရွာ <u>ခင်မောင်မောင်</u>

စီမံကိန်းဆောင်ရွက်မှုအဆင့်များ	နေ့စွဲ		အစည်းအဝေးတွင်တက်ရောက်သူအရေအတွက်			
	စတင်သည့်နေ့	ပြီးဆုံးသည့်နေ့	အမျိုးသားအရေအတွက်	အမျိုးသမီးအရေအတွက်	အိမ်ထောင်စုအရေအတွက်	လူမျိုးစု တက်ရောက်သူ ရေအတွက် လူမျိုးစုအမည်
၁. ကျေးရွာစီမံကိန်း မိတ်ဆက်အစည်းအဝေး	၁၁.၁.၂၀၁၆	၁၁.၁.၂၀၁၆	၄၆	၅၂	၇၈	၅၈ ၂၀
၂. ကျေးရွာဖွံ့ဖြိုးရေး စီမံချက်ရေးဆွဲခြင်း အစည်းအဝေး	၁၁.၁.၂၀၁၆	၁၁.၁.၂၀၁၆	၄၆	၅၂	၇၈	၅၈ ၂၀
၃. ကျေးရွာအုပ်စု လုပ်ငန်း ဆုံးဖြတ်ချက်ချသည့်အစည်းအဝေး	၁၄.၁.၂၀၁၆	၁၄.၁.၂၀၁၆	၄	၄	၈	၈၇၉ ၂၆
၄. မြို့နယ်အဆင့်စီမံကိန်းရေးဆွဲရေးနှင့်အကောင်အထည်ဖော်ရေးကော်မတီ၏ စီမံကိန်း သုံးသပ်မှုအစည်းအဝေး	၁၇.၃.၁၆	၁၇.၃.၁၆	မလို	မလို	မလို	မလို
၅. မြို့နယ် စီမံကိန်းရေးဆွဲရေးနှင့်အကောင်အထည်ဖော်ရေးကော်မတီ၏ဆုံးဖြတ်မှုကို ရွာသို့အသိပေးအကြောင်းကြားသည့်အစည်းအဝေး	၂၄.၃.၁၆	၂၄.၃.၁၆	၄၂	၅၂	၇၄	၇၄ ၂၀
၆. စီမံကိန်းလုပ်ငန်းခွဲစီမံချက်ရေးဆွဲခြင်း အစည်းအဝေး	မလို	မလို	မလို	မလို	မလို	မလို
၆.၁။ စီမံကိန်းလုပ်ငန်း အကောင်အထည်ဖော်ရေးအစီအစဉ် ရေးဆွဲခြင်း	၃၀.၃.၁၆	၃၀.၃.၁၆	၄၅	၅၂	၇၅	၇၅ ၂၀
၆.၂။ ဝယ်ယူရေးအစီအစဉ် ရေးဆွဲခြင်း	၃၀.၃.၁၆	၃၀.၃.၁၆	၄၅	၅၂	၇၅	၇၅ ၂၀



လူထုပဟိုပြုစီမံကိန်း၊စီမံကိန်းလက်စွဲ

အပိုင်း-၃ ၂၉.၉.၂၀၁၅

ပုံစံ ၈-၃ ကျေးရွာဖွံ့ဖြိုးရေး ဦးစားပေးအစီအစဉ် (Form PC 3)

အဆင့်(၃)ကျေးရွာဖွံ့ဖြိုးရေးအစီအစဉ်အောက်အစဉ်အား အထောက်အကူပြု
 လူထုပဟိုပြုစီမံကိန်းအောက်အစဉ်အား အထောက်အကူပြု ဖြည့်သွင်းရမည်။ အားလုံးသော အခက်အခဲ
 ဖြစ်ပေါ်လာမှု၊ ဖွံ့ဖြိုးမှုဦးစားပေးအစီအစဉ်များ၊လူထုပဟိုပြုစီမံကိန်း၏ ရန်ပုံငွေအရင်းအမြစ်နှင့် မသက်ဆိုင်သည့် လုပ်ငန်းများ
 အားလုံးကိုဖော်ပြရမည်။

လူထုပဟိုပြုစီမံကိန်း/ဝန်ထမ်း အမည် - ဦးစောမျိုးစွန်း

နေ့စွဲ 17.1.2016 စက်ဝန်းအား အမှတ်ခြစ်ပါ (✓) □ စက်ဝန်း(၁)
 □ စက်ဝန်း(၂) □ စက်ဝန်း(၃) □ စက်ဝန်း(၄)

ပြည်နယ်/တိုင်း ကချင်ပြည်နယ် မြို့နယ် တန့်ကျား ကျေးရွာအုပ်စု အောင် ကျေးရွာ ၁၈၃၀၉၆၀၂

က. အခက်အခဲအတားအဆီးများအားလျှော့ချပေးခြင်း - ယခုလက်ရှိအခြေအနေတွင်ကျေးရွာဖွံ့ဖြိုးတိုးတက်ရေးအတွက်
 အဓိကအခက်အခဲအတားအဆီးများသည် မည်သည့်အခက်အခဲအတားအဆီးများဖြစ်ပါသနည်း (အမျိုးသား/သမီး အနည်းဆုံးအခက်အခဲ ၅ ခုစီဖော်ပြပါ)

အမျိုးသား အဖွဲ့မှတင်ပြသောအခက်အခဲအတားအဆီးများ	အမျိုးသမီး အဖွဲ့မှတင်ပြသောအခက်အခဲအတားအဆီးများ
၁. ဂြာစွမ်းအားမရှိ၊ မြားမစာကင်း၊ စားစာအလုံအလောက်မရှိ	၁. ဂြာစွမ်းအားမရှိ၊ မြားမစာကင်း၊ စားစာအလုံအလောက်မရှိ
၂. ဂြာစွမ်းအားမရှိ၊ မြားမစာကင်း၊ မြေဩဇာမရှိ	၂. စားစာအလုံအလောက်မရှိ၊ မြေဩဇာမရှိ
၃. မြေဩဇာမရှိ၊ မြားမစာကင်း၊ မြေဩဇာမရှိ	၃. စားစာအလုံအလောက်မရှိ၊ မြေဩဇာမရှိ
၄. စားစာအလုံအလောက်မရှိ၊ မြားမစာကင်း၊ မြေဩဇာမရှိ	၄. မြေဩဇာမရှိ၊ မြားမစာကင်း၊ မြေဩဇာမရှိ
၅. စားစာအလုံအလောက်မရှိ၊ မြားမစာကင်း၊ မြေဩဇာမရှိ	၅. ဂြာစွမ်းအားမရှိ၊ မြားမစာကင်း၊ စားစာအလုံအလောက်မရှိ

ခ. မျှော်မှန်းခြင်း- နောင်လာမည့် (၅)နှစ် အတွင်း ကျေးရွာဖွံ့ဖြိုးရေး မျှော်မှန်းလျာထားချက်များအား တင်ပြပါ။

အမျိုးသားအဖွဲ့မှတင်ပြသောမျှော်မှန်းချက်များ	အမျိုးသမီးအဖွဲ့မှတင်ပြသောမျှော်မှန်းချက်များ
၁. ဂြာစွမ်းအားမရှိ၊ မြားမစာကင်း၊ မြေဩဇာမရှိ	၁. ဂြာစွမ်းအားမရှိ၊ မြားမစာကင်း၊ မြေဩဇာမရှိ
၂. စားစာအလုံအလောက်မရှိ၊ မြေဩဇာမရှိ	၂. စားစာအလုံအလောက်မရှိ၊ မြေဩဇာမရှိ
၃. မြေဩဇာမရှိ၊ မြားမစာကင်း၊ မြေဩဇာမရှိ	၃. စားစာအလုံအလောက်မရှိ၊ မြေဩဇာမရှိ
၄. စားစာအလုံအလောက်မရှိ၊ မြားမစာကင်း၊ မြေဩဇာမရှိ	၄. မြေဩဇာမရှိ၊ မြားမစာကင်း၊ မြေဩဇာမရှိ
၅. စားစာအလုံအလောက်မရှိ၊ မြားမစာကင်း၊ မြေဩဇာမရှိ	၅. ဂြာစွမ်းအားမရှိ၊ မြားမစာကင်း၊ စားစာအလုံအလောက်မရှိ

ဂ. ဤကျေးရွာ၏လာမည့် (၃)နှစ်အတွက် ဦးစားပေး ဖွံ့ဖြိုးတိုးတက်မှု လုပ်ငန်း အစီအစဉ်များအားဖော်ပြပါ။
 (လူထုပဟိုပြုစီမံကိန်း ရန်ပုံငွေအတွက် အဆိုပြုသော အစီအစဉ်များကိုဦးစားပေး အဆင့်အလိုက်ဖော်ပြပြီး ကျန်လူထုပဟိုပြု စီမံကိန်း
 ရန်ပုံငွေအရင်းအမြစ်နှင့် မသက်ဆိုင်သည့်အစီအစဉ်များလည်းဖော်ပြရန်ဖြစ်သည်။)

ကျေးရွာအတွက်ဦးစားပေးဖွံ့ဖြိုး တိုးတက်မှု လုပ်ငန်းစဉ်များ	အဆိုပြုသူ (အမျိုးသားများ/ အမျိုးသမီးများ/ အမျိုးသား+အမျိုးသမီး)	လူထုပဟိုပြုစီမံကိန်းအတွက်အဆိုပြု သည့် (ဦးစားပေးအဆင့် အလိုက် ဖော်ပြပါ)	ခန့်မှန်း တန်ဖိုး စရိတ်	အကျိုးခံစား ခွင့်ရှိသူခန့် မှန်းခြေ အရေ အတွက်
၁. ဂြာစွမ်းအားမရှိ (ကျေးရွာ)	ကျား + ၁၀	1	5700000	856
၂. စားစာအလုံအလောက်မရှိ (ကျေးရွာ)	ကျား + ၁၀	2	7000000	856
၃. ဂြာစွမ်းအားမရှိ (ကျေးရွာ)	ကျား + ၁၀	3	10900000	856



လူထုဝန်ထမ်းချိမ်းစီမံကိန်းလက်ခွဲ
အစဉ်-၃ ၂၀၂၁-၂၀၂၂

၄	လျှပ်စစ်ဖွဲ့စည်းရေးအဖွဲ့	ကျား + ၁၀	၄	80000000	856
၅	ဆေးကုသရေးအဖွဲ့	ကျား + ၆	၅	70000000	856
၆					

ဥက္ကဋ္ဌ၊ ကျေးရွာစီမံကိန်းအထောက်အကူပြုကော်မတီမှအတည်ပြုသည်။

အမည် ဦးတင်စိန် လက်မှတ်  ရက်စွဲ ၁၇.၁.၂၀၂၂





လူထုထုတ်ပြန်စံနှုန်းစီမံကိန်းလက်ခွဲ

အပိုင်း ၃ ၂၉.၉.၂၀၁၅

ပုံစံ ၀-၄ ကျေးရွာအုပ်စုစီမံကိန်းလုပ်ငန်းခွဲရွေးချယ်ခြင်းပုံစံ

လက်ညွှန်းကတ် ၊ ကျေးရွာအုပ်စုစီမံချက်ရေးဆွဲသည့်အစည်းအဝေးတွင် ဤပုံစံအားလူထုထုတ်ပြန်စံနှုန်း / လက်ထောက်နည်းပညာမှူးတို့၏ အကူအညီဖြင့်ပြည့်စုံစွာ ဖြည့်သွင်းရမည်။ ဤပုံစံအားပြည့်စုံစွာဖြည့်သွင်းပြီးပါကကျေးရွာအုပ်စုမှူးတို့ထက်ရေးစီမံချက်တွင်နောက်ဆက်တွဲအခြေပြင်တွဲထားရမည်။ CF ၄ အချက်အလက်များကို MIS သို့ ထည့်သွင်းရမည်။

ကျေးရွာအုပ်စုစီမံရေးမှူး/ဝန်ထမ်းအမည် ဦးဇော်စိုး ဝ.မှ.

နေ့စွဲ - 14.8.2016

ပြည်နယ်/တိုင်း ၇၄ ကုဏ် မြို့နယ် တနင်္သာရေ မြို့နယ်အစိုးရအဖွဲ့/အဖွဲ့ဝင် (၆) ဦး

စက်ဝန်းအားအမှတ်ဖြင့်ပေးပါ (V) ဝက်ဝန်း (၀) မှတ်ဝန်း (၂) မှတ်ဝန်း (၃) မှတ်ဝန်း (၄)

ကျေးရွာအမည်	ဆောင်ရွက်မည့် လုပ်ငန်းများ	အတိုင်းအတာ	ခန့်မှန်း တိုက်ရိုက်အကျိုး ခံစားခွင့်ရှိသူများ	အဆိုပြုစာပြင်ဆင်မှု	ခန့်မှန်းကုန်ကျစရိတ်		
					စီမံကိန်းမှ ထည့်ဝင်မှု	ကျေးရွာမှ ထည့်ဝင်မှု	အခြားထည့်ဝင်မှု (ခေါ်ပြုပါ) ထည့်ဝင်ငွေ ၊ အမည်/အဖွဲ့
ဝေရာစင်စင်	ကျွန်းကျစ်လမ်း	၃၅၇ x ၃၆	၃၆၆	□ ကျား □ မ	၅၇ သိန်း		
ဝေ	ကျွန်းကျစ်လမ်း	၇၀၀ x ၃၆	၃၆၆	□ ကျား □ မ	၄၇ သိန်း		
ကျောက်ပွဲ	ကျွန်းကျစ်လမ်း	၁၅၄၀ x ၁၀	၆၆၆	□ ကျား □ မ	၄၈ သိန်း		
ကျောက်	ကျွန်းကျစ်လမ်း	၂၄၀၀ x ၁၅	၁၈၉	□ ကျား □ မ	၄၀ သိန်း		
				□ ကျား □ မ			



လူထုဟိုပြုစီမံကိန်းစီမံကိန်းလက်ဖွဲ့

အိုင်း-၃ ၂၉-၉-၂၀၀၅

--	--	--	--	--	--	--	--	--	--

ရာထူး ကျေးရွာအုပ်စု မီ/ထောက်ကော်မတီ ဥက္ကဋ္ဌ

အမည် ဦးဟန်စိမ္မာ၊ လက်မှတ်

ရက်စွဲ ၁၄. ၇. ၂၀၁၆





လူထုထုတ်ပြန်စီမံကိန်းစီမံကိန်းလက်စွဲ
အပိုင်း-၃ ၉.၉.၂၀၁၅

ပုံစံ - ၈-၁၂ - အစည်းအဝေးထက်ရောက်သူများ (FORM PC 12)

လမ်းညွှန်၊ စီမံကိန်း၊ အစည်းအဝေးအားလုံးတွင် အသုံးပြုရန်၊ လူထုစည်းရုံးရေးမှူးက ကျေးဇူးတင် ကျင့်သုံးစွဲရန်အချိန်အလားအမျိုးမျိုးပါ အစည်းအဝေးထက်ရောက်သူများအရင်းကို ဖြည့်သွင်းရန်

စည်းရုံးရေးမှူးအမည် - ဦးအုန်းမာ၊ ဝ/၄/

ရက်စွဲ၊ 11. 7. 2016

ပြည်နယ်/တိုင်းဒေသကြီး - ကရင်၊ မြို့နယ် - သားတောင်၊ ကျေးရွာအုပ်စု - အင်း

စီမံကိန်းစက်ဝန်းအမှတ်ဖြစ်ပါ (✓) စက်ဝန်း(၁) စက်ဝန်း(၂) စက်ဝန်း(၃) စက်ဝန်း(၄) စက်ဝန်း(၅) စက်ဝန်း(၆) စက်ဝန်း(၇) စက်ဝန်း(၈) စက်ဝန်း(၉) စက်ဝန်း(၁၀) စက်ဝန်း(၁၁) စက်ဝန်း(၁၂) စက်ဝန်း(၁၃) စက်ဝန်း(၁၄) စက်ဝန်း(၁၅) စက်ဝန်း(၁၆) စက်ဝန်း(၁၇) စက်ဝန်း(၁၈) စက်ဝန်း(၁၉) စက်ဝန်း(၂၀)

စဉ်	အမည်	ကျား (✓)	မ (✓)	အိမ်ထောင်စုကိုယ်စားလှယ် (✓/မ)	လူမျိုး	လက်မှတ်
၁။	မာနိုး သန်းစိန်	<input checked="" type="checkbox"/>	<input type="checkbox"/>	<input type="checkbox"/>	ဗမာ	
၂။	စိန်မာနိုး	<input checked="" type="checkbox"/>	<input type="checkbox"/>	<input type="checkbox"/>	ဗမာ	
၃။	မာနိုး သန်းစိန်	<input checked="" type="checkbox"/>	<input type="checkbox"/>	<input type="checkbox"/>	ဗမာ	
၄။	မာနိုး သန်းစိန်	<input checked="" type="checkbox"/>	<input type="checkbox"/>	<input type="checkbox"/>	ဗမာ	
၅။	စိန်မာနိုး	<input checked="" type="checkbox"/>	<input type="checkbox"/>	<input type="checkbox"/>	ဗမာ	
၆။	စိန်မာနိုး	<input checked="" type="checkbox"/>	<input type="checkbox"/>	<input type="checkbox"/>	ဗမာ	
၇။	စိန်မာနိုး	<input checked="" type="checkbox"/>	<input type="checkbox"/>	<input type="checkbox"/>	ဗမာ	
၈။	စိန်မာနိုး	<input checked="" type="checkbox"/>	<input type="checkbox"/>	<input type="checkbox"/>	ဗမာ	
၉။	စိန်မာနိုး	<input checked="" type="checkbox"/>	<input type="checkbox"/>	<input type="checkbox"/>	ဗမာ	
၁၀။	စိန်မာနိုး	<input checked="" type="checkbox"/>	<input type="checkbox"/>	<input type="checkbox"/>	ဗမာ	
၁၁။	စိန်မာနိုး	<input checked="" type="checkbox"/>	<input type="checkbox"/>	<input type="checkbox"/>	ဗမာ	
၁၂။	စိန်မာနိုး	<input checked="" type="checkbox"/>	<input type="checkbox"/>	<input type="checkbox"/>	ဗမာ	
၁၃။	စိန်မာနိုး	<input checked="" type="checkbox"/>	<input type="checkbox"/>	<input type="checkbox"/>	ဗမာ	
၁၄။	စိန်မာနိုး	<input checked="" type="checkbox"/>	<input type="checkbox"/>	<input type="checkbox"/>	ဗမာ	
၁၅။	စိန်မာနိုး	<input checked="" type="checkbox"/>	<input type="checkbox"/>	<input type="checkbox"/>	ဗမာ	
၁၆။	စိန်မာနိုး	<input checked="" type="checkbox"/>	<input type="checkbox"/>	<input type="checkbox"/>	ဗမာ	
၁၇။	စိန်မာနိုး	<input checked="" type="checkbox"/>	<input type="checkbox"/>	<input type="checkbox"/>	ဗမာ	
၁၈။	စိန်မာနိုး	<input checked="" type="checkbox"/>	<input type="checkbox"/>	<input type="checkbox"/>	ဗမာ	
၁၉။	စိန်မာနိုး	<input checked="" type="checkbox"/>	<input type="checkbox"/>	<input type="checkbox"/>	ဗမာ	
၂၀။	စိန်မာနိုး	<input checked="" type="checkbox"/>	<input type="checkbox"/>	<input type="checkbox"/>	ဗမာ	

(၁) အိမ်ထောင်စုစီးခြင်းဖြစ်ရန်မလိုပါ။ အမျိုးသား/အမျိုးသမီး အိမ်ထောင်စု တစ်စုကို ကိုယ်စားပြုသူမည်သူမဆို အမှတ်ရရှိပါ။



လူထုဗဟိုပြုစီမံကိန်းစီမံကိန်းလက်စွဲ
အပိုင်း-၃ ၂၉.၉.၂၀၁၅

ပုံစံ - ၀-၀၂ - အစည်းအဝေးတက်ရောက်သူများ (FORM PC 12)

လမ်းညွှန်၊ စီမံကိန်း အစည်းအဝေးအားလုံးတွင် အသုံးပြုရန်၊ လူထုစည်းရုံးရေးမှူးက ကျေးဇူးတင် ကျေးဇူးတင်စွာ ပုံစံ ၂ စီမံကိန်းစီမံကိန်းအချိန်ဇယားပါ အစည်းအဝေးတက်ရောက်မှု အများစုရင်းကို ဖြည့်သွင်းရန်

စည်းရုံးရေးမှူးအမည် - အေးအေးအေး

ရက်စွဲ။ ၂၀၁၅.၀၈.၂၆

ပြည်နယ်/တိုင်းဒေသကြီး ရှမ်းပြည်နယ် မြို့နယ် တနင်္သာရီ ကျေးရွာအုပ်စု ရွှေ ကျေးရွာ ခင်မောင်မောင်

စဉ်	အမည်	ကျား (✓)	မ (✓)	အိမ်ထောင်စုကိုယ်စားလှယ် (✓/၀)	လူမျိုး	လက်မှတ်
၁၄	ဦးဇော်ဇော်	✓		✓	ဗမာ	✓
၁၅	ဦးအောင်အောင်	✓	✓	✓	ဗမာ	✓
၁၆	ဦးအောင်အောင်	✓	✓	✓	ဗမာ	✓
၁၇	ဦးအောင်အောင်	✓	✓	✓	ဗမာ	✓
၁၈	ဦးအောင်အောင်	✓	✓	✓	ဗမာ	✓
၁၉	ဦးအောင်အောင်	✓	✓	✓	ဗမာ	✓
၂၀	ဦးအောင်အောင်	✓	✓	✓	ဗမာ	✓
၂၁	ဦးအောင်အောင်	✓	✓	✓	ဗမာ	✓
၂၂	ဦးအောင်အောင်	✓	✓	✓	ဗမာ	✓
၂၃	ဦးအောင်အောင်	✓	✓	✓	ဗမာ	✓
၂၄	ဦးအောင်အောင်	✓	✓	✓	ဗမာ	✓
၂၅	ဦးအောင်အောင်	✓	✓	✓	ဗမာ	✓
၂၆	ဦးအောင်အောင်	✓	✓	✓	ဗမာ	✓
၂၇	ဦးအောင်အောင်	✓	✓	✓	ဗမာ	✓
၂၈	ဦးအောင်အောင်	✓	✓	✓	ဗမာ	✓
၂၉	ဦးအောင်အောင်	✓	✓	✓	ဗမာ	✓
၃၀	ဦးအောင်အောင်	✓	✓	✓	ဗမာ	✓

(၁) အိမ်ထောင်စုစီ၊ ဖြစ်ရန်မလိုပါ။ အမျိုးသား/အမျိုးသမီး အိမ်ထောင်စု တစ်စုကို ကိုယ်စားပြုသူမည်သူမဆို အမှတ်ပြုပါ။



လူထုဗဟိုပြုစီမံကိန်းစီမံကိန်းလက်စွဲ

အပိုင်း-၃ ၉.၉.၂၀၁၅

ပုံစံ - ၈-၁၂ - အစည်းအဝေးတက်ရောက်သူများ (FORM PC 12)

လမ်းညွှန်၊ စီမံကိန်း အစည်းအဝေးအားလုံးတွင် အသုံးပြုရန်၊ လူထုစည်းရုံးရေးမှူးက ကျေးဇူးသို့ ကွင်းဆင်းစဉ် စစ်ဆေး၍ ပုံစံ ၂ စီမံကိန်းစက်ဝန်းအချိန်ဇယားပါ အစည်းအဝေးတက်ရေးပတ် သာမားစာရင်းကို ဖြည့်သွင်းရန်

စည်းရုံးရေးမှူးအမည် - ခင်အောင်

ရက်စွဲ။ ၇.၇.၂၀၁၅

စီမံကိန်းစက်ဝန်းအမှတ်ဖြစ်ပါ(✓) စက်ဝန်း(၁) စက်ဝန်း(၂) စက်ဝန်း(၃) စက်ဝန်း(၄) စက်ဝန်း(၅)

ပြည်နယ်/တိုင်းဒေသကြီး ချင်းပြည်နယ် မြို့နယ် တောတောင် ကျေးရွာအုပ်စု ရွှေ ကျေးရွာ ခင်အောင်

အစည်းအဝေးခေါင်းစဉ်။

စဉ်	အမည်	ကျား (✓)	မ (✓)	အိမ်ထောင် စုကိုယ်စား လှယ်(✓/မ)	လူမျိုး	လက်မှတ်
၁	အောင်အောင်		✓		ဗမာ	ဗမာ
၂	အောင်အောင်		✓		ဗမာ	ဗမာ
၃	အောင်အောင်		✓		ဗမာ	ဗမာ
၄	အောင်အောင်		✓		ဗမာ	ဗမာ
၅	အောင်အောင်		✓		ဗမာ	ဗမာ
၆	အောင်အောင်		✓		ဗမာ	ဗမာ
၇	အောင်အောင်		✓		ဗမာ	ဗမာ
၈	အောင်အောင်		✓		ဗမာ	ဗမာ
၉	အောင်အောင်		✓		ဗမာ	ဗမာ
၁၀	အောင်အောင်		✓		ဗမာ	ဗမာ
၁၁	အောင်အောင်		✓		ဗမာ	ဗမာ
၁၂	အောင်အောင်		✓		ဗမာ	ဗမာ
၁၃	အောင်အောင်		✓		ဗမာ	ဗမာ
၁၄	အောင်အောင်		✓		ဗမာ	ဗမာ
၁၅	အောင်အောင်		✓		ဗမာ	ဗမာ
၁၆	အောင်အောင်		✓		ဗမာ	ဗမာ
၁၇	အောင်အောင်		✓		ဗမာ	ဗမာ
၁၈	အောင်အောင်		✓		ဗမာ	ဗမာ
၁၉	အောင်အောင်		✓		ဗမာ	ဗမာ
၂၀	အောင်အောင်		✓		ဗမာ	ဗမာ

(၁) အိမ်ထောင်စဉ်စီမံကိန်းမလိုပါ။ အမျိုးသား/အမျိုးသမီး အိမ်ထောင်စု တစ်စုကို ကိုယ်စားပြုသူမည်သူမဆို အမှတ်ဖြစ်ပါ။



လူထုဗဟိုပြုစီမံကိန်းစီမံကိန်းလက်စွဲ
အပိုင်း-၃ ၂၉.၉.၂၀၁၅

ပုံစံ - ၈-၁၂ - အစည်းအဝေးတက်ရောက်သူများ (FORM PC 12)

လမ်းညွှန်၊ စီမံကိန်း အစည်းအဝေးအားလုံးတွင် အသုံးပြုရန်၊ လူထုစည်းရုံးရေးမှူးက ကျေးရွာသို့ ကွင်းဆင်းစဉ် စစ်ဆေး၍ ပုံစံ ၂ စီမံကိန်းစက်ဝန်းအချိန်ဇယားပါ အစည်းအဝေးတက်ရောက်သူများစာရင်းကို ဖြည့်သွင်းရန်

စည်းရုံးရေးမှူးအမည် - ဦး ငွေ ဖျိုးဇွဲ

ရက်စွဲ။ ၇.၇.၂၀၁၆ စီမံကိန်းစက်ဝန်းအမှတ်ဖြစ်ပါ (✓) စက်ဝန်း(၁) စက်ဝန်း(၂) စက်ဝန်း(၃) စက်ဝန်း(၄) စက်ဝန်း(၅) စက်ဝန်း(၆) စက်ဝန်း(၇) စက်ဝန်း(၈) စက်ဝန်း(၉)

ပြည်နယ်/တိုင်းဒေသကြီး ရန်ကင်း မြို့နယ် တက်ဝတောင် ကျေးရွာအုပ်စု ဗြဲ ကျေးရွာ ၁-ကမ္ဘော

စဉ်	အမည်	ကျား (✓)	မ (✓)	အိမ်ထောင်စုကိုယ်စားလှယ်(✓) (၁)	လူမျိုး	လက်မှတ်
၁	ဦးကျော်အောင်	✓		✓	ဗမာ	အောင်ကျော်
၂	ဦးကျော်စွာ	✓		✓	ဗမာ	ကျော်စွာ
၃	ဦးကျော်စွာ	✓		✓	ဗမာ	ကျော်စွာ
၄	ဦးကျော်စွာ		✓		ဗမာ	ကျော်စွာ
၅	ဦးကျော်စွာ	✓		✓	ဗမာ	ကျော်စွာ
၆	ဦးကျော်စွာ	✓		✓	ဗမာ	ကျော်စွာ
၇	ဦးကျော်စွာ	✓		✓	ဗမာ	ကျော်စွာ
၈	ဦးကျော်စွာ	✓		✓	ဗမာ	ကျော်စွာ
၉	ဦးကျော်စွာ	✓		✓	ဗမာ	ကျော်စွာ
၁၀	ဦးကျော်စွာ	✓		✓	ဗမာ	ကျော်စွာ
၁၁	ဦးကျော်စွာ	✓		✓	ဗမာ	ကျော်စွာ
၁၂	ဦးကျော်စွာ	✓		✓	ဗမာ	ကျော်စွာ
၁၃	ဦးကျော်စွာ	✓		✓	ဗမာ	ကျော်စွာ
၁၄	ဦးကျော်စွာ	✓		✓	ဗမာ	ကျော်စွာ
၁၅	ဦးကျော်စွာ	✓		✓	ဗမာ	ကျော်စွာ
၁၆	ဦးကျော်စွာ	✓		✓	ဗမာ	ကျော်စွာ
၁၇	ဦးကျော်စွာ	✓		✓	ဗမာ	ကျော်စွာ
၁၈	ဦးကျော်စွာ	✓		✓	ဗမာ	ကျော်စွာ
၁၉	ဦးကျော်စွာ	✓		✓	ဗမာ	ကျော်စွာ
၂၀	ဦးကျော်စွာ	✓		✓	ဗမာ	ကျော်စွာ

(၁) အိမ်ထောင်စုစီမံကိန်းမရှိပါ။ အမျိုးသား/အမျိုးသမီး အိမ်ထောင်စု တစ်စုကို ကိုယ်စားပြုသူမည်သူမဆို အမှတ်ဖြစ်ပါ။



လူထုဖက်ပြစ်ကိန်းစီမံကိန်းလက်စွဲ

အပိုင်း-၃ ၂၉.၉.၂၀၁၅

ပုံစံ - ၈-၁၂ - အစည်းအဝေးတက်ရောက်သူများ (FORM PC 12)

လမ်းညွှန်။ စီမံကိန်း အစည်းအဝေးအားလုံးတွင် အသုံးပြုရန်၊ လူထုစည်းရုံးရေးမှူးက ကျေးဇူးပြု၍ ကွင်းဆင်းစဉ် စီမံကိန်းစက်ဝန်းအချိန်ဇယားပါ အစည်းအဝေးတက်ရောက်သူများစာရင်းကို ဖြည့်သွင်းရန်

စည်းရုံးရေးမှူးအမည် . ဦးကျော်စွန်း

ရက်စွဲ။ ၇.၇.၂၀၁၆

ပြည်နယ်/တိုင်းဒေသကြီး။ ရန်ကင်း

စီမံကိန်းစက်ဝန်းအမှတ်(၇)။ စက်ဝန်း(၈)။ စက်ဝန်း(၉)။ စက်ဝန်း(၁)။ စက်ဝန်း(၂)။ စက်ဝန်း(၃)။ စက်ဝန်း(၄)။ စက်ဝန်း(၅)။ စက်ဝန်း(၆)။ စက်ဝန်း(၇)။ စက်ဝန်း(၈)။ စက်ဝန်း(၉)။

မြို့နယ်။ ရန်ကင်း

ကျေးရွာအုပ်စု။ ရွှေတောင်

ကျေးရွာအုပ်စု။ ရွှေတောင်

ကျေးရွာအုပ်စု။ ရွှေတောင်

စဉ်	အမည်	ကျား (✓)	မ (✓)	အိမ်ထောင်စုကုန် (✓/မ)	လူမျိုး	လက်မှတ်
၁	ဒေါ်အောင်ဆန်းစုကြည်	✓		✓	ဗမာ	ဒေါ်အောင်ဆန်းစုကြည်
၂	ဒေါ်အောင်ဆန်းစုကြည်	✓		✓	ဗမာ	ဒေါ်အောင်ဆန်းစုကြည်
၃	ဒေါ်အောင်ဆန်းစုကြည်	✓		✓	ဗမာ	ဒေါ်အောင်ဆန်းစုကြည်
၄	ဒေါ်အောင်ဆန်းစုကြည်	✓		✓	ဗမာ	ဒေါ်အောင်ဆန်းစုကြည်
၅	ဒေါ်အောင်ဆန်းစုကြည်	✓		✓	ဗမာ	ဒေါ်အောင်ဆန်းစုကြည်
၆	ဒေါ်အောင်ဆန်းစုကြည်	✓		✓	ဗမာ	ဒေါ်အောင်ဆန်းစုကြည်
၇	ဒေါ်အောင်ဆန်းစုကြည်	✓		✓	ဗမာ	ဒေါ်အောင်ဆန်းစုကြည်
၈	ဒေါ်အောင်ဆန်းစုကြည်	✓		✓	ဗမာ	ဒေါ်အောင်ဆန်းစုကြည်
၉	ဒေါ်အောင်ဆန်းစုကြည်	✓		✓	ဗမာ	ဒေါ်အောင်ဆန်းစုကြည်
၁၀	ဒေါ်အောင်ဆန်းစုကြည်	✓		✓	ဗမာ	ဒေါ်အောင်ဆန်းစုကြည်
၁၁	ဒေါ်အောင်ဆန်းစုကြည်	✓		✓	ဗမာ	ဒေါ်အောင်ဆန်းစုကြည်
၁၂	ဒေါ်အောင်ဆန်းစုကြည်	✓		✓	ဗမာ	ဒေါ်အောင်ဆန်းစုကြည်
၁၃	ဒေါ်အောင်ဆန်းစုကြည်	✓		✓	ဗမာ	ဒေါ်အောင်ဆန်းစုကြည်
၁၄	ဒေါ်အောင်ဆန်းစုကြည်	✓		✓	ဗမာ	ဒေါ်အောင်ဆန်းစုကြည်
၁၅	ဒေါ်အောင်ဆန်းစုကြည်	✓		✓	ဗမာ	ဒေါ်အောင်ဆန်းစုကြည်
၁၆	ဒေါ်အောင်ဆန်းစုကြည်	✓		✓	ဗမာ	ဒေါ်အောင်ဆန်းစုကြည်
၁၇	ဒေါ်အောင်ဆန်းစုကြည်	✓		✓	ဗမာ	ဒေါ်အောင်ဆန်းစုကြည်
၁၈	ဒေါ်အောင်ဆန်းစုကြည်	✓		✓	ဗမာ	ဒေါ်အောင်ဆန်းစုကြည်
၁၉	ဒေါ်အောင်ဆန်းစုကြည်	✓		✓	ဗမာ	ဒေါ်အောင်ဆန်းစုကြည်
၂၀	ဒေါ်အောင်ဆန်းစုကြည်	✓		✓	ဗမာ	ဒေါ်အောင်ဆန်းစုကြည်

(၁) အိမ်ထောင်စုစီးခြင်းရန်မလိုပါ။ အမျိုးသား/အမျိုးသမီး အိမ်ထောင်စု တစ်စုကို ကိုယ်စားပြုသူမည်သူမဆို အမှတ်ဖြစ်ပါ။

အစည်းအဝေးမှတ်တမ်း

ကျေးရွာအုပ်စု ----- မြန် ----- ကျေးရွာ ----- သင်္ဘောပေါ် -----
 ရက်စွဲ ----- ၁၇. ၁. ၂၀၁၆ ----- နေရာ ----- ဘုန်းကြီးကျောင်း -----
 အချိန် ----- ၁၀:၀၀ ----- မှ ----- ၅:၀၀ ----- ထိ -----

အစည်းအဝေး အမည် ----- ယာယီအစည်းအဝေး အစည်းအဝေး အစည်းအဝေး အစည်းအဝေး အစည်းအဝေး -----

(ရွေးကောက်တင်မြှောက်ခြင်းအစည်းအဝေး၊ ဒုတိယရွာလုံးကျွတ် အစည်းအဝေးစသည်ဖြင့်)

အစည်းအဝေးတွင် ဆွေးနွေးသည့် အကြောင်းအရာများ

(ဆွေးနွေးသောအကြောင်းအရာ၊ အစည်းအဝေးတွင် တင်ပြသောအကြောင်းအရာများကိုအကျဉ်းဖော်ပြရမည်၊ အစည်းအဝေးကိုလိုက်၍ ကွဲပြား နိုင်သည်။)

- ၁။ စီမံကိန်း စက်ဝိုင်း နှစ်စဉ် ဖြစ်ပွားခြင်း
- ၂။ စီမံကိန်း ဝန်ဆောင်မှုများ ပြုလုပ်ခြင်းနှင့် စီမံကိန်း ဝန်ဆောင်မှုများ ပြုလုပ်ခြင်း
- ၃။ ကျေးရွာ စေတနာ့ ဝန်ထမ်း (၂) ဦး ဖွဲ့စည်းချိန်ခြင်း
- ၄။ ကျေးရွာ စီမံကိန်း ဝန်ထမ်းများ အစားထိုး ဖွဲ့စည်းခြင်း
- ၅။ ကျေးရွာ ဖွဲ့စည်းခြင်း ဖြစ်ပွားခြင်း
- ၆။ ကျေးရွာ ဝန်ထမ်း ဝန်ထမ်းများ အစားထိုး ဖွဲ့စည်းခြင်း
- ၇။ ပညာရေး ဝန်ထမ်း ဝန်ထမ်းများ အစားထိုး ဖွဲ့စည်းခြင်း
- ၈။ ကျေးရွာ ဝန်ထမ်း ဝန်ထမ်းများ အစားထိုး ဖွဲ့စည်းခြင်း
- ၉။ ကျေးရွာ ဝန်ထမ်း ဝန်ထမ်းများ အစားထိုး ဖွဲ့စည်းခြင်း
- ၁၀။ ကျေးရွာ ဝန်ထမ်း ဝန်ထမ်းများ အစားထိုး ဖွဲ့စည်းခြင်း

