

ပြည်ထောင်စုသမ္မတမြန်မာနိုင်ငံတော်အစိုးရ
စိုက်ပျိုးရေး၊ မွေးမြူရေးနှင့် ဆည်မြောင်းဝန်ကြီးဌာန
ကျေးလက်ဒေသဖွံ့ဖြိုးတိုးတက်ရေးဦးစီးဌာန
လယ်ဝေးမြို့နယ်



လူထုပတ်ဝန်းကျင်ဖွံ့ဖြိုးရေး လူထုပတ်ဝန်းကျင်ဖွံ့ဖြိုးရေး

National Community Driven Development Project (NCDDP)



ကျေးရွာဖွံ့ဖြိုးရေးအစီအစဉ်

Village Development Plan (VDP)

၂၀၁၆ခုနှစ်

ခရမ်းကိုင်းကျေးရွာ၊ ခရမ်းကိုင်းကျေးရွာအုပ်စု

မာသီကာ

(၁) လပတ်ဝေးခြို့နယ်လူထုဝဟိုဠ်စိမံကိန်းပြုခြင်း

(၂) ကျေးရွာ အရင်းအမြစ်ပြုခြင်းနှင့် ကျေးရွာအုပ်စုအုပ်စုတွင်းရှိကျေးရွာများ

(၃) လူထုပူးပေါင်းပါဝင်သောလူမှုဆန်းစစ်အကဲဖြတ်ခြင်း(PSA)အကျဉ်းချုပ်

(၄) ကျေးရွာလူစုရေးနှင့်အရင်းအမြစ်သုံးသပ်ချက်

(၅) ကျေးရွာချာသံခွင်ပြုစုရေး

(၆) ကျေးရွာအရင်းအမြစ်အသုံးချမှုနှင့် ကျေးရွာကျေးရွာအရင်းအမြစ်တိုက်ရိုက်မှသုံးသပ်ချက်

(၇) ကျေးရွာထိခိုက်လွယ်သောအုပ်စုများနှင့်အမျိုးသား အမျိုးသမီးများအခြေအနေသုံးသပ်ချက်

(၈) ဥက္ကဋ္ဌခန့်ကြွယ်ဝမှုသုံးသပ်ချက်

(၉) ဝင်ကူအိမ်သုံးသပ်ချက်

(၁၀) လုပ်ပိုင်ခွင့်နှင့်အဖွဲ့အစည်းများချိတ်ဆက်မှုအခြေအနေ

(၁၁) အဖွဲ့အစည်းများချိတ်ဆက်မှုဆန်းစစ်ခြင်း

(၁၂) ကျေးရွာလုံအပ်ချက်၊ မျှော်မှန်းချက်နှင့်စီမံချက်ရွေးချယ်မှု

(၁၃) အမျိုးသားများ၏အခက်အခဲမျှော်မှန်းချက်သုံးသပ်မှု

(၁၄) အမျိုးသမီးများ၏အခက်အခဲမျှော်မှန်းချက်သုံးသပ်မှု

(၁၅) ကျေးရွာစီမံချက်လုပ်ငန်းခွဲ လျှို့ဝှက်မဲရလဒ်

(၁၆) ပြဿနာသစ်ပင်ဖြင့် သုံးသပ်ခြင်း

(၁၇) ကျေးရွာစီမံကိန်းအထောက်အကူပြုကော်မတီတရား

(၁၈) ကျေးရွာအုပ်စုစီမံကိန်းအထောက်အကူပြုကော်မတီတရား

(၁၉) နောက်ထက်တွဲ ပုံစံများ (ပုံစံ ၁၊ ၂၊ ၃၊ ၄၊ ၅) နှင့်အစည်းအဝေးမှတ်တမ်းများ

၂။ ကျေးရွာအုပ်စုမြေပုံနှင့်ကျေးရွာတည်နေရာ

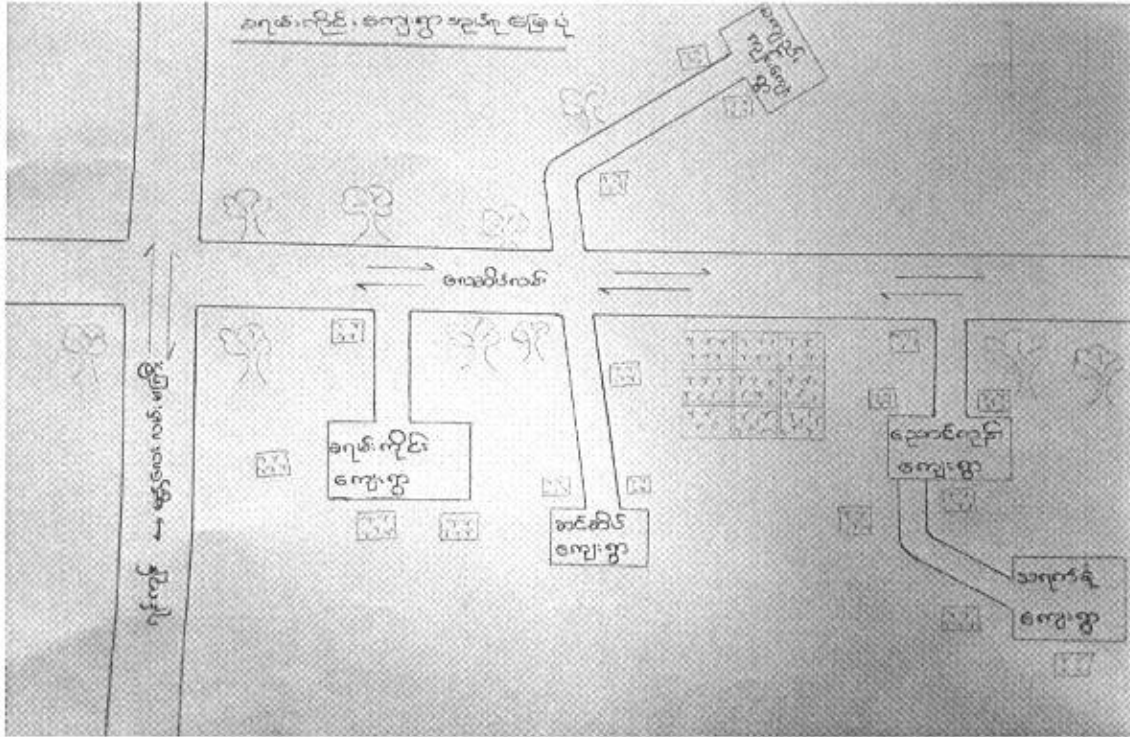

၃။ အုပ်စုတွင်ပါဝင်သောကျေးရွာများစာရင်း

စဉ်	ကျေးရွာအုပ်စုအမည်	ကျေးရွာအမည်	မှတ်ချက်
၁	ခရမ်းကိုင်	ခရမ်းကိုင်	
၂	ခရမ်းကိုင်	မကျည်းကုန်း	
၃	ခရမ်းကိုင်	ဆင်ဆိပ်	
၄	ခရမ်းကိုင်	ညောင်ကုန်း	
၅	ခရမ်းကိုင်	သရက်ခန့်	

၆။ ကျေးရွာဖွံ့ဖြိုးရေးအစီအစဉ်အတွက်အသုံးပြုခဲ့သော PRA Tools များနှင့်တစ်ခုချင်းစီအတွက် သုံးသပ်ချက်များ

၆(က) ခရမ်းကိုင်းကျေးရွာသမိုင်းသုံးသပ်ချက်

လွန်ခဲ့သောနှစ်ပေါင်း(၁၀၀)ကျော်ခန့်ကပင်ခရမ်းကိုင်းကျေးရွာကိုတည်ထောင်ခဲ့ကြပြီးယခုအချိန်အထိအိမ်ခြေပေါင်း(၃၆၀)ရှိပြီးလူဦးရေ ကျား(၇၆၉)ဦး မ(၈၁၃)ဦး စုစုပေါင်းလူဦးရေ(၁၅၈၂)ဦးနေထိုင်ကြပါသည်။ခရမ်းကိုင်းကျေးရွာ၏အဓိကအသက်မွေးဝမ်းကျောင်းလုပ်ငန်းမှာလယ်ယာစိုက်ပျိုးရေးဖြစ်ပြီး စပါး၊ မတ်ပဲ ၊ နှမ်း ၊ ပြောင်း ၊ စသည်သီးနှံများစိုက်ပျိုးကြပါသည်။နေ့စားလုပ်သားများလဲရှိပါသည်။ ခရမ်းကိုင်းရွာမှလယ်ဝေးမြို့သို့ ဆိုင်ကယ် ဖြင့် သွားလျှင် (၁၅) မိနစ်ခန့်သာသွားရသည်အတွက် လိုအပ်သည့် ပစ္စည်းများကိုအလွယ်တကူသွားရောက် ဝယ်ယူနိုင်သကဲ့သို့ ကျေးရွာမှထွက်ကုန်ဖြစ်သော ကောက်ပဲသီးနှံ များကိုလည်း အလွယ်တကူသွားရောက် ရောင်း ချနိုင်ပါသည်။ရွာတွင်းလမ်းများမှာရိစာလမ်းများဖြစ်ပြီး မိုးတွင်းတွင်သွားလာရေးခက်ခဲပါသည်။ ခရမ်းကိုင်းကျေးရွာတွင်လျှပ်စစ်မီးရရှိသော်လည်း တစ်ရွာလုံး အိမ်မီးမလင်းသေးပါ။အိမ်ခြေ (၁၃၆)အိမ် မီးရရှိသော်လည်းအိမ်ခြေ(၂၂၄)အိမ်မှာ မီးမလင်းသေးပါ။ သောက်သုံးရေအလုံအလောက်ရရှိပါသည်။ ကျေးရွာစာသင်ကျောင်းကို(၁၉၅၄)ခုနှစ်တွင် မူလတန်း ကျောင်း အဖြစ် စတင်ဖွင့်လှစ်ခဲ့ပြီး (၁၉၈၃)ခုနှစ်တွင် တွဲဖက်အလယ်တန်းကျောင်းအဖြစ်၎င်း၊ (၂၀၁၀)ခုနှစ် အလယ်တန်းကျောင်းခွဲအဖြစ်၎င်း ၊ ၂၀၁၅ ခုနှစ်တွင် အလယ်တန်းကျောင်း အဖြစ် အဆင့်ဆင့်တိုးမြှင့်ဖွင့်လှစ်ခဲ့ပါသည်။ အလယ်တန်းကျောင်းသား (၁၃၅) ဦး ၊ ကျောင်းသူ(၁၂၀)ဦး စုစုပေါင်းအလယ်တန်း(၂၅၅)ဦး၊ မူလတန်းကျောင်းသား(၁၂၀)ဦး ၊ ကျောင်းသူ (၁၃၀)ဦး စုစုပေါင်း မူလတန်း(၂၅၀)ဦး တစ်ကျောင်းလုံး ကျောင်းသားဦးရေ(၅၀၅)ဦးရှိပြီး ဆရာ ဆရာမ (၁၃)ဦးရှိပါသည်။

ဘုန်းတော်ကြီးကျောင်း(၂)ကျောင်းရှိပြီး၊ကျေးလက်ဆေးပေးခန်း၊စာကြည့်တိုက်စသည်အဆောက်အဦများရှိပါသည်။၂၀၁၁ ခုနှစ်နှင့် ၂၀၁၃ ခုနှစ်တွင် ရေကြီးပြီးသဘာဝဘေးအန္တရာယ်ကိုကြုံတွေ့ခဲ့ရပါသည်။

နိုင်ငံတော်၏စီစဉ်မှုဖြင့် ကျေးလက်ဒေသဖွံ့ဖြိုးတိုးတက်ရေးဦးစီးဌာနမှအကောင်အထည်ဖော်ဆောင်ရွက် လျှက်ရှိသည့် မြစိမ်းရောင်ကျေးရွာစီမံကိန်းကိုလဲဆောင်ရွက်ခွင့်ရခဲ့ပါသည်။

၅။ လူထုပူးပေါင်းပါဝင်သောလူမှုဆန်းစစ်ခြင်းနှင့် အကဲဖြတ်ခြင်းလုပ်ငန်းစဉ် (PSA)အကျဉ်းချုပ်ဇယား

စဉ်	အကြောင်းအရာ	ရက်စွဲ	ဦးတည်အုပ်စု	တက်ရောက်သူ			အဓိကဆွေးနွေးချက်များ
				ကျား	မ	ပေါင်း	
၁	ကျေးရွာသမိုင်းကြောင်း	၂၃.၂.၂၀၁၆	အုပ်ချုပ်ရေးအဖွဲ့ဝင်များ၊ရပ်မိရပ်ဖများ	၅	၃	၈	ကျေးရွာဖြစ်ပေါ်လာပုံ ခုနှစ်နှင့်ထူးခြားဖြစ်စဉ်များ။
၂	လူမှုရေးနှင့်အရင်းအမြစ်ပြုပြင်ခြင်း	၈.၃.၂၀၁၆	စေတနာ့ဝန်ထမ်း၊ အမျိုးသား၊အမျိုးသမီး	၁၀	၇	၁၇	အခြေခံအဆောက်အဦများ၊ လမ်းပန်းဆက်သွယ်ရေး အခြေအနေ၊လယ်ယာမြေများ၊ မြစ်ချောင်းများ၊ရေတွင်း၊ ရေကန်များ၊သစ်တောများ၊ ဆည်မြောင်းများ။
၃	ဥစ္စာနေပိုင်ဆိုင်မှု၊ အဆင့်များသုံးသပ်ခြင်း	၈.၃.၂၀၁၆	ပြေလည်သော အုပ်စု၊အလယ် အလတ်အုပ်စု၊ မပြေလည်သော အုပ်စု	၂၅	၂၆	၅၁	ပိုင်ဆိုင်မှုစီနန်းများသတ်မှတ်ခြင်း၊စံနှုန်းများအပေါ် အခြေခံပြီးအဆင့်ခွဲခြားတွင်ပါဝင်သောအိမ်ထောင်စု အရေအတွက်ခန့်မှန်းခြင်း၊ အဓိကအသက်မွေးဝမ်းကျောင်း လုပ်ငန်းများအား မှတ်တမ်းတင်ခြင်း။
၄	ကျား-မ အခန်းကဏ္ဍ သုံးသပ်ခြင်း (cobweb)	၈.၃.၂၀၁၆	အမျိုးသားများ၊ အမျိုးသမီးများ	၁၀	၁၀	၂၀	အမျိုးသား၊ အမျိုးသမီး တန်းတူအခွင့်အရေးရရှိမှု၊ အခြေအနေများအားဆွေးနွေး မှတ်တမ်းတင်ခြင်း။
၅	ရာသီခွင်ဇယား	၈.၃.၂၀၁၆	စေတနာ့ဝန်ထမ်း၊ အမျိုးသားများ၊ အမျိုးသမီးများ	၂၅	၂၈	၅၃	ရာသီဥတု၊အဓိကအသက်မွေးဝမ်းကြောင်းလုပ်ငန်းများ၊ ကျန်းမာရေး၊လမ်းဆက်သွယ်ရေး၊စိုက်ပျိုးရေးရရှိမှု၊ပွဲတော်များ၊ဝင်ငွေ/ထွက်ငွေအခြေအနေ။

၆	အဖွဲ့အစည်းဆိုင်ရာအကဲဖြတ်ချက်နှင့်ဗင်းကားချပ်	၈.၃.၂၀၁၆	အမျိုးသားများ၊ အမျိုးသမီးများ	၇	၈	၁၅	လူထုနှင့်ထိတွေ့ဆက်ဆံပြီး လူထုအကျိုးစီးပွားအတွက်ဆောင်ရွက်လျက်ရှိသောရွာတွင်းနှင့်ရွာပြင်ပအဖွဲ့အစည်းများအားဖော်ထုတ်ခြင်းနှင့်ဆက်သွယ်မှုပုံသဏ္ဍန်ကို ကားချပ် ဖြင့်မှတ်တမ်းတင်ခြင်း။
	အခက်အခဲများ (ပြဿနာများ)	၈.၃.၂၀၁၆	အမျိုးသားများ၊ အမျိုးသမီးများ	၃၅	၃၃	၆၈	အမျိုးသားများနှင့်အမျိုးသမီးများနေ့စဉ်လူနေမှုဘဝတွင် ကြုံတွေ့နေရသောအခက်အခဲအတားအဆီးများအား ဆွေးနွေးဖော်ထုတ်ခြင်း။
	ပြဿနာသစ်ပင်	၈.၃.၂၀၁၆	အမျိုးသားများ၊ အမျိုးသမီးများ	၃၆	၃၇	၇၃	အမျိုးသမီးများနှင့်အမျိုးသားများကြုံတွေ့နေရသော အခက် အခဲများမှအဓိကအခက်အခဲတစ်ခုကိုရွေးချယ်ခြင်း၊သစ်ပင်ပုံကိုအခြေခံလျက် အကြောင်းအကျိုးဆက်စပ် ပုံဖော်ခြင်း။
	နောင် ၅ နှစ်စာ မျှော်မှန်းချက်	၈.၃.၂၀၁၆	အမျိုးသားများ၊ အမျိုးသမီးများ	၉၀	၉၆	၁၈၆	အဓိကပြဿနာကိုပြေလည်စေသောအကြောင်းရင်းများအားပြေလည်စေမည်လုပ်ငန်းများအားဖော်ထုတ်ခြင်း။
	ဦးစားပေးလုပ်ငန်းများရွေးချယ်ဆုံးဖြတ်ခြင်း	၈.၃.၂၀၁၆	အမျိုးသားများ၊ အမျိုးသမီးများ	၉၀	၉၆	၁၈၆	ကျေးရွာလူထု၏လိုအပ်ချက်ကိုဖော်ထုတ်ထားသောလုပ်ငန်းများအားဦးစားပေး အဆင့်နှိုင်းယှဉ်သတ်မှတ်ခြင်း။

၆(ခ) လူမှုရေးနှင့်အရင်းအမြစ်ပြုမြေပုံ

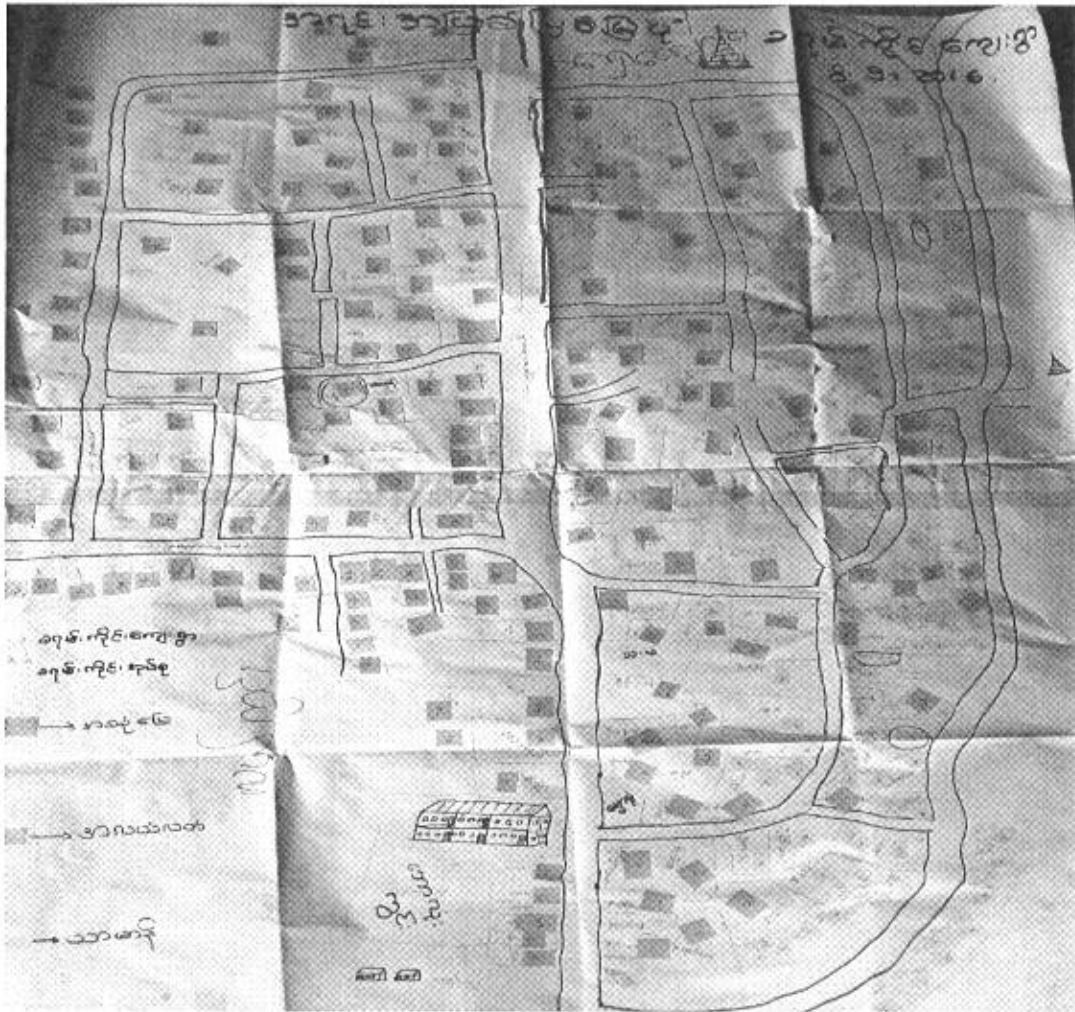

လူမှုရေးနှင့်အရင်းအမြစ်ပြုမြေပုံသုံးသပ်ချက်

ခရမ်းကိုင်းကျေးရွာသည်လယ်ဝေးမြို့နယ်ရှိခရမ်းကိုင်းအုပ်စုအတွင်းရှိရွာတစ်ရွာဖြစ်ပါသည်။လယ်ဝေးမြို့မှအရှေ့ဘက်သို့ဆိုင်ကယ်ဖြင့်(၁၀)မိနစ်ခန့် သွားလျှင်ခရမ်းကိုင်းကျေးရွာသို့ရောက်ရှိပြီးမြို့နှင့်လမ်းပန်းဆက်သွယ်ရေးကောင်းမွန်သည့်ကျေးရွာဖြစ်ပါသည်။ရွာ၏အရှေ့ဘက်တွင်ဆင်ဆိပ်ရွာ၊ မြောက်ဘက်တွင်မကျည်းကုန်းကျေးရွာ၊အရှေ့တောင်ဘက်တွင်ညောင်ကုန်း နှင့် သရက်ခန့်ကျေးရွာ များရှိပါသည်။ခရမ်း ကိုင်းကျေးရွာ လူမှုရေးနှင့်အရင်းအမြစ်ပြု မြေပုံကိုကြည့်ရှုခြင်း အားဖြင့်ရွာတည်ရှိမှုနှင့်အိမ်ခြေအနေ အထားမှာ စုစည်းစွာတည်ရှိနေပြီးအလယ်အလတ် မိသားစုများနှင့် သာမန်မိသားစုများ အဖြစ်မြင်တွေ့နိုင်ပါသည်။

ခရမ်းကိုင်းကျေးရွာတွင်အလယ်တန်းကျောင်း(၁)ကျောင်း၊စာကြည့်တိုက်၊လှုပ်စစ်မီးစသည်လိုအပ်သောအခြေခံအဆောက်အအုံများရှိပါသည်။

ရာသီချိန်ခွင်ပြ ပြက္ခဒိန်

ကျေးရွာ -
 ကျေးရွာအုပ်စု -
 နေ့စွဲ -

အကြောင်းအရာ/လ	တန်ခူး	ကဆုန်	နယုန်	ပါဆီ	ပါခေါင်	တော်သလင်း	သီတင်းကျွတ်	တန်ဆောင်မုန်း	နတ်တော်	ပြာသို	တပိုးတွဲ	တပေါင်း
ရာသီဥတု	ပူ	ပူ	မိုးရွာ	မိုးရွာ	မိုးရွာ	နေပူ	အေးစေ့	အေး	အေး	အေး	ပူ	ပူ
စိုက်ပျိုးရေး	နှမ်းကြဲ	နှမ်းကြဲ	ပျဉ်ကြဲ	ကောက်စိုက်	ကောက်စိုက်	ပေါင်းနှံ	မြေသရ-အေး	ပေါင်ရိတ်	မတပကြဲ	ပဲအေးပျဉ်	အေးပျဉ်	အေးပင်ရိတ်
မွေးမြူရေး	ဝက်	ဝက်	ကြက်	ဘဲ	ဇွဲ	ကျွဲ	ဝက်	ဇွဲ	ဝက်	ကျွဲ	ဇွဲ	ဝက်
ဖွဲ့တော်	သက်ကြီးပုဂ္ဂိုလ်	ညောင်ရွှေ	သရားစာ	ဝါဆိုသက်			မိုးဇွဲ	အဆောင်အယောင်		ပဋိပက္ခ	ထမင်း	
ကျွမ်းကျင်ရေး	ကောင်း	ကောင်း	တုတ်ရွှေ	တုတ်ရွှေ	ကောင်း	ကောင်း	ကောင်း	ကောင်း	ကောင်း	ကောင်း	ကောင်း	ကောင်း
လမ်းပန်းဆက်သွယ်ရေး	ကောင်း	ကောင်း	သင့်	ဆို	ဆို	ဆို	သင့်	ကောင်း	ကောင်း	ကောင်း	ကောင်း	ကောင်း
ဝန်ကြီး	ကောင်း	ကောင်း	နည်း	သင့်	သင့်	သင့်	သင့်	သင့်	နည်း	သင့်	ကောင်း	ကောင်း
အောက်ကြီး	သင့်	သင့်	သင့်	များ	များ	များ	များ	များ	များ	များ	သင့်	နည်း
ရွာကျေးရွာ	နည်း	နည်း	သင့်	ကောင်း	ကောင်း	ကောင်း	ကောင်း	ကောင်း	ကောင်း	ကောင်း	ကောင်း	သင့်

ရာသီခွင်ဇယားအားသုံးသပ်ခြင်း

ကျေးရွာရာသီခွင်ဇယားအားသုံးသပ်ရာတွင်ရာသီဥတု၊အသက်မွေးဝမ်းကျောင်းလုပ်ငန်းများ(စိုက်ပျိုးရေး/မွေးမြူရေး)၊ရာသီပွဲတော်၊ကျန်းမာရေးကိစ္စများ၊လမ်းပန်းဆက်သွယ်ရေးကိစ္စများ၊ဝင်ငွေ/ထွက်ငွေအခြေအနေ၊ရေရရှိမှု၊ အခြေအနေများကိုလေ့လာခဲ့ပါသည်။

ခရမ်းကိုင်းကျေးရွာ၏အဓိကစိုက်ပျိုးသီးနှံမှာစပါးနှင့် မတ်ပဲစိုက်ပျိုးကြပြီး တန်ဆောင်မုန်းလတွင် စပါးရိတ်သိမ်း၍မတ်ပဲဆက်လက်စိုက်ပျိုးပြီးတပေါင်းလတွင် မတ်ပဲရိတ်သိမ်းကြပါသည်။ရာသီပွဲတော် များအနေဖြင့်တန်ခူးလတွင်သက်ကြီးပူဇော်ပွဲ၊ကဆုန်လတွင် ညောင်ရေသွန်းပွဲ၊ဝါဆိုလတွင် ဝါဆိုသင်္ကန်းကပ်၊ သီတင်းကျွတ်မီးထွန်းပွဲ၊တန်ဆောင်မုန်းလတွင်တန်ဆောင် တိုင်ပွဲတော်များကျင်းပကြောင်းသိရှိရပါသည်။ မိုးများသည်ရာသီတွင်ဖျားနာခြင်းများဖြစ်တတ်ပြီးလယ်ဝေးမြို့နှင့်လမ်းဆက်သွယ်ရေးကောင်းမွန်ပြီးရွာတွင်းလမ်းအချို့မှာသွားလာရခက်ခဲပါသည်။သီးနှံပေါ်ချိန်တွင်ဝင်ငွေများပြီးပျိုးကြ၊ကောက်စိုက်သည်ရာသီများတွင်ဝင်ငွေနည်းသည်ကိုတွေ့ရပါသည်။မိုးတွင်းကာလတွင်စိုက်ပျိုးရေးလုံလောက်စွာရရှိပြီးနွေရာသီတွင် စိုက်ပျိုးရေးရရှိမှုနည်းသည်ကိုတွေ့ရှိရပါသည်။

ကျားမရေးရာ (၁)
ပိုင်ဆိုင်မှု ခွဲခြမ်းစိတ်ဖြာမှု

- ကျေးရွာ -
- ကျေးရွာအုပ်စု -
- နေ့စွဲ -

အရင်းအမြစ်များ	ထိန်းချုပ်သူ	ဆုံးဖြတ်ချက်ချသူ	အသုံးပြုသူ
ရိုး၊ မြောင်း၊ စာသင်ကျောင်း	စွာသာ၊ ၊ စွာသူ ကျောင်းကော်မတီ	စွာသူ ၊ စွာသာ၊ ကျောင်းကော်မတီ	လယ်ယာထိုက်ပျိုးရေး၊ ကျောင်းသူ ၊ ကျောင်းသား
ဘုန်းတော်ကြီးကျောင်း	ဂေါ်ပကစာဖွဲ့	စွာသူ စွာသာများ နှင့် ဂေါ်ပက စာဖွဲ့	စွာသူ စွာသာများ
စာအုပ်တိုက်	စွာသူ စွာသာ	စွာသူ စွာသာ	စွာသူ စွာသာ
လျှပ်စစ်ဇိုး	ဇွဲနုပင်လျှပ်စစ်ဇိုး	ဇွဲနုပင်လျှပ်စစ်ဇိုး	စွာသူ စွာသာ

ကျေးဇူး ဖြစ် ထိခိုက် လွယ်ကူစွာ အုပ်စု နှင့် အမျိုးသား / သမီး အခြေနေ သုံး သတ်ချက်

ခရမ်းကိုင်း ကျေးဇူး သည် အဆင်ပြေ ဒီဇင်ဘာလ ၁၉၆၅
သာမန် ဒီဇင်ဘာလ ၁၉၆၅ ၊ အလုပ် အလက် ဒီဇင်ဘာလ ၁၉၆၅

ထို့ ဤ ဩ သည်။ ခရမ်းကိုင်း ကျေးဇူး သည် ထိခိုက်လွယ်ကူစွာ
အဆင် မပြေ သော ဒီဇင် ဘာလ ၁၉၆၅ ချား အင် အမျိုးသား / သမီး
အခြေ နေ သုံး သတ် ချက် အင် ထိခိုက် လွယ်ကူစွာ အုပ်စု များ
သော ဣ တစ် ဣ ဖြစ် သည်။

ဥစ္စနေ ကြွယ်ဝမှု အဆင့်သတ်မှတ်ခြင်း

- ကျေးရွာ -
- ကျေးရွာအုပ်စု -
- နေ့စွဲ -

အဆင့်သတ်မှတ်ချက်များ	ပိုင်ဆိုင်မှု အခြေအနေများ	အိမ်ထောင်စု အရေအတွက်
အဆင့်မြေ	လယ်ယာ ၁၊ အရှေး: ဓာဝယ် ၁၊ သုံး: ဘီး: ဆိုင်ကယ် ကား	၁၀၆
အလယ်အလတ်	လယ်ယာ ၁၊ ရွေး: ဆိုင် ၁၊ ဆိုင်ကယ်	၁၆၈
သာမန်	လက်လုပ် လက်စား	၈၆

Cluster () CF name----- TF name-----
 PRA form NCDDP -Lewe

၆(ဂ) ဥစ္စာနေပိုင်ဆိုင်မှုအဆင့်များသုံးသပ်ခြင်း

အိမ်ထောင်စုအဖွဲ့အစည်း	အိမ်ထောင်စုအဖွဲ့အစည်း	ရက်စွဲ
အိမ်ထောင်စုအဖွဲ့အစည်း	ပိုင်ဆိုင်မှု	၁၆၆
အိမ်ထောင်စုအဖွဲ့အစည်း	အိမ်ထောင်စုအဖွဲ့အစည်း အိမ်ထောင်စုအဖွဲ့အစည်း အိမ်ထောင်စုအဖွဲ့အစည်း	106
အိမ်ထောင်စုအဖွဲ့အစည်း	အိမ်ထောင်စုအဖွဲ့အစည်း	168
အိမ်ထောင်စုအဖွဲ့အစည်း	အိမ်ထောင်စုအဖွဲ့အစည်း	86

ဥစ္စာနေပိုင်ဆိုင်မှုများအားအဆင့်လိုက်သုံးသပ်ခြင်း

ကျေးရွာအတွင်းရှိ အိမ်ထောင်စုများအလိုက် ဥစ္စာပစ္စည်းပိုင်ဆိုင်မှုနှင့်အသက်မွေးဝမ်းကျောင်း လုပ်ငန်း များကိုသုံးသပ်ရာတွင်ဦးစွာ အဆင်ပြေသောအုပ်စု၊အလယ်အလတ်အုပ်စု၊သာမန်အုပ်စုသုံးစုခွဲ ၏ လေ့လာပါသည်။ခရမ်းကိုင်းကျေးရွာတွင်ရှိသောအဆင်ပြေသောအုပ်စုသည်စိုက်ပျိုးရေးကိုအဓိကလုပ်ကိုင် ကြပြီး လယ်/ယာပိုင်ဆိုင် ခြင်း၊အရောင်းအဝယ်လုပ်ငန်းလုပ်ကိုင်ခြင်း၊ သုံးဘီးဆိုင်ကယ်များ ပိုင်ဆိုင် ခြင်း၊ ဆိုင်ကယ် ၊ ကားများ ပိုင်ဆိုင်ကြပါသည်။အလယ်အလတ်အုပ်စုမှာလယ်/ယာ ၊ ဆိုင်ကယ် ၊ ဈေးဆိုင် များပိုင်ဆိုင်ကြပြီး အချို့မှာစိုက်ပျိုးရေးကိုအဓိကလုပ်ကိုင်ကြပြီးအချို့မှာအသေးစားစီးပွားရေးလုပ်ငန်းများ လုပ်ကိုင် ကြပါသည်။သာမန်အုပ်စုမှာ နေ့စားလုပ်သားများဖြစ်ကြပါသည်။

ခရမ်းကိုင်းကျေးရွာတွင် အိမ်ခြေပေါင်း (၃၆၀) အိမ်ရှိသည့်အနက်တွင်မှ ပထမအဆင့်ပြေလည်သော အုပ်စုတွင် အိမ်ခြေ (၁၀၆) အိမ်၊ ဒုတိယအဆင့် အလယ်အလတ်အုပ်စုတွင်အိမ်ခြေ (၁၆၈) နှင့် တတိယအဆင့် သာမန်အုပ်စုတွင် အိမ်ခြေ (၈၆)အိမ် အသီးသီးတွေ့ရှိရသည်။

ကျားမရေးရာ (၂)
ပင့်ကူအိမ်

- ကျေးရွာ -
- ကျေးရွာအုပ်စု -
- နေ့စွဲ -

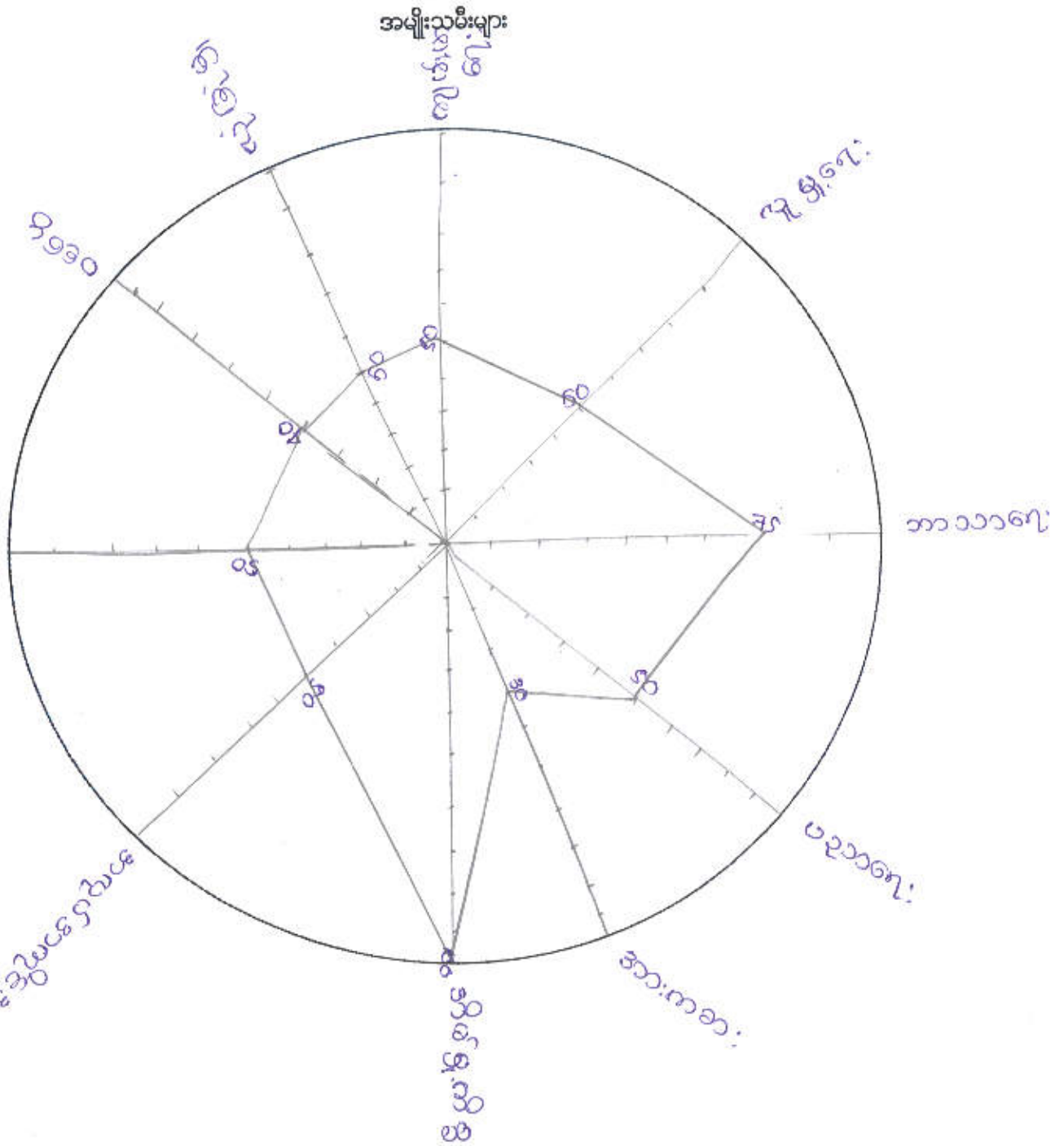

ကျားမရေးရာ (၂)
ပင့်ကူအိမ်

- ကျေးရွာ -
- ကျေးရွာအုပ်စု -
- နေ့စွဲ -

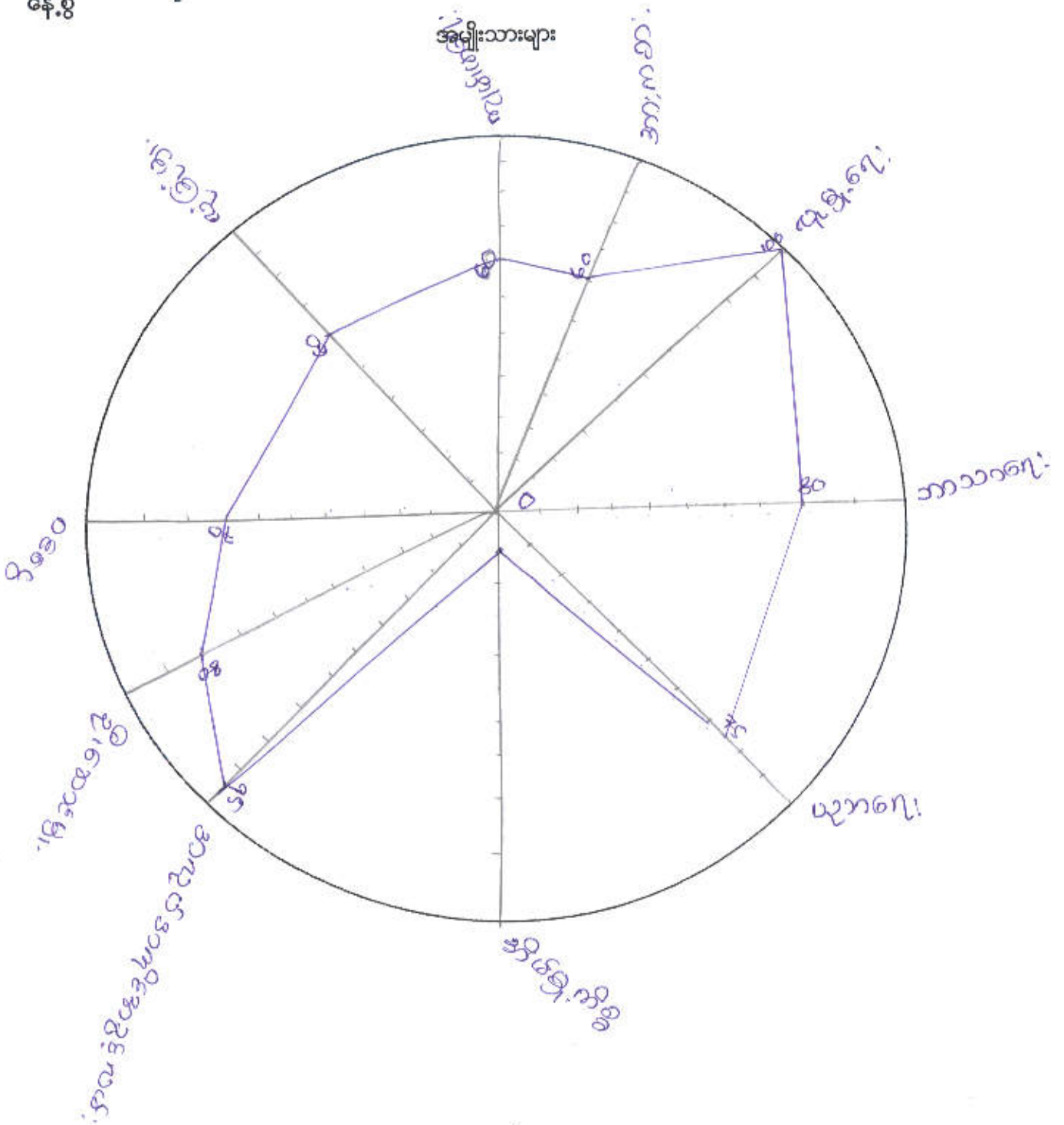

ကျားမရေးရာ
ပင့်ကူအိမ်

- ကျေးရွာ -
- ကျေးရွာအုပ်စု -
- နေ့စွဲ -

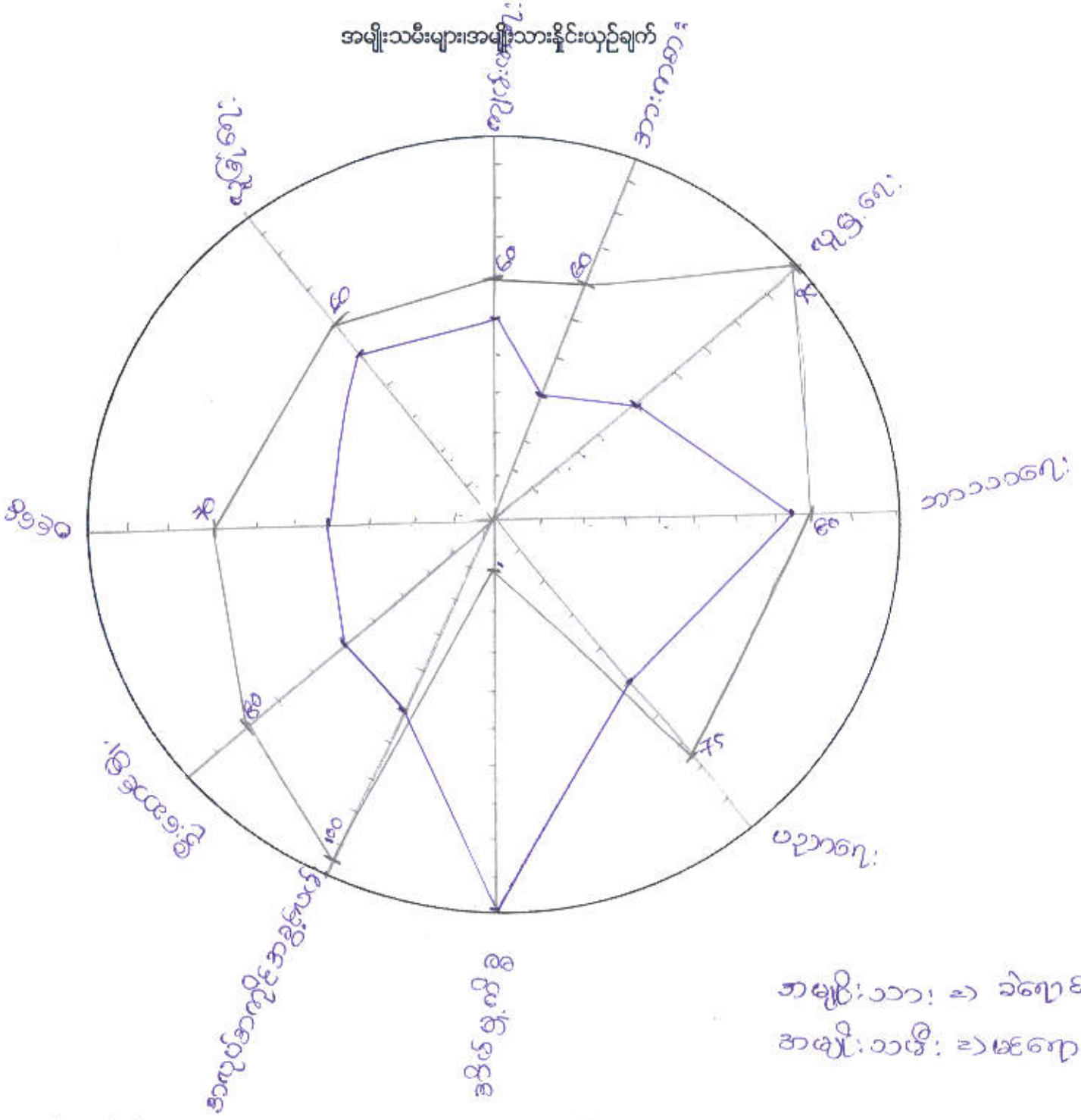

အမျိုးသား: => ခြေရာ
အမျိုးသမီး: => မြေရာ

အဖွဲ့အစည်းချိတ်ဆက်မှု အခြေပြုရေး
(ဘိန်းမုန့် ခိုင်ယာဂရမ်)

ကျေးရွာ -
ကျေးရွာအုပ်စု -
နေ့စွဲ -

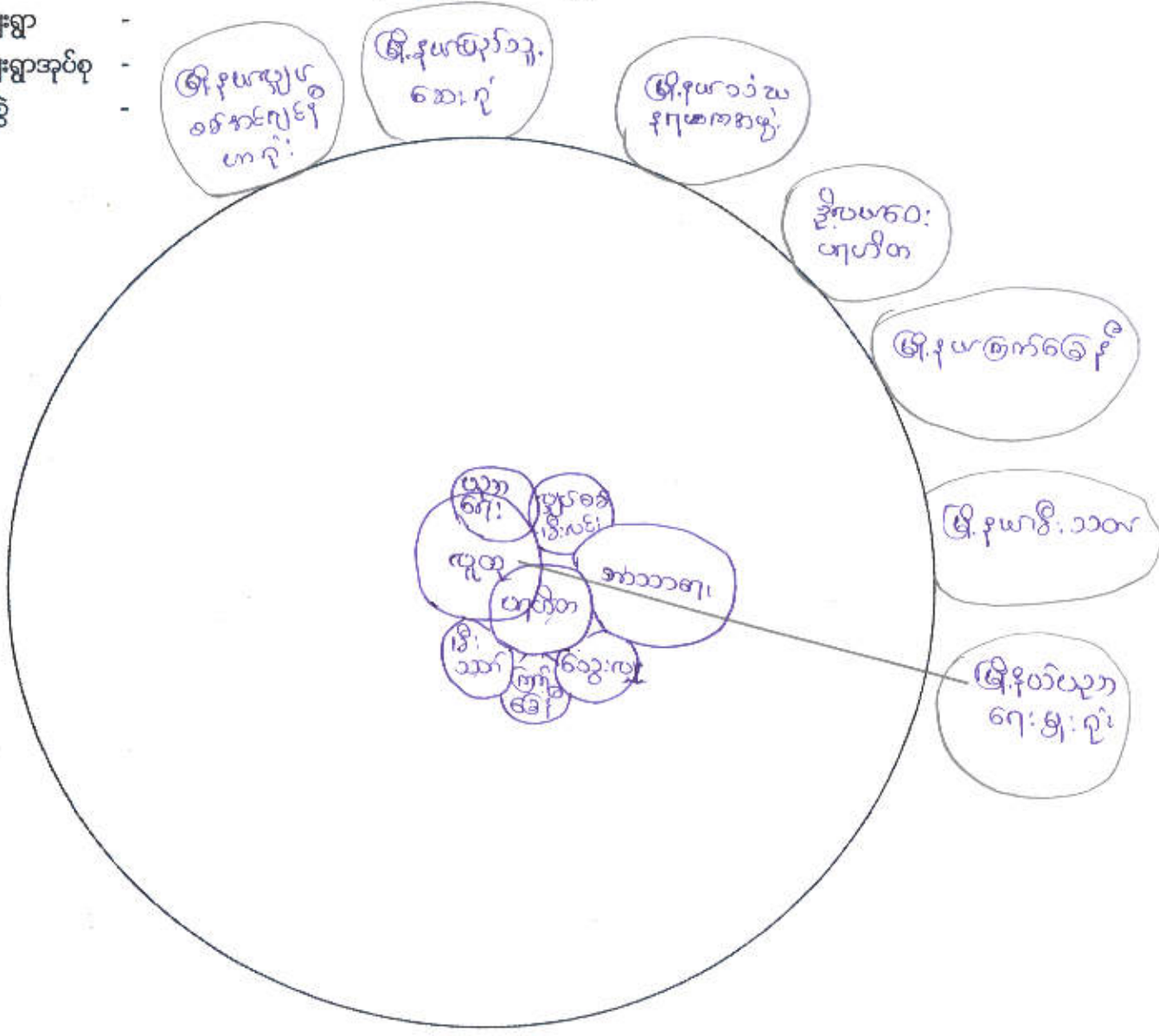

အဖွဲ့အစည်းဆိုင်ရာအကဲဖြတ်ချက်အားသုံးသပ်ခြင်း

ခရမ်းကိုင်းကျေးရွာသည် အုပ်ချုပ်ရေးအဖွဲ့နှင့် ကျေးရွာတွင်းရှိ အဖွဲ့အစည်းများ ဖြစ်သောလျှပ်စစ်မီးလင်းရေးအဖွဲ့၊အရံမီးသတ်တပ်ဖွဲ့၊ကြက်ခြေနီ၊သွေးလှူရှင်အဖွဲ့၊ဘာသာရေးအဖွဲ့၊ပရဟိတအဖွဲ့၊ကျောင်းကော်မတီ စသည့်အဖွဲ့များချိတ်ဆက်ဆောင်ရွက်မှုရှိသည်ကိုတွေ့ရှိရပါသည်။ ရွာတွင်းအဖွဲ့အစည်း များချိတ်ဆက်မှုအားကောင်းသည်ကို သုံးသပ်မိပါသည်။ ကျေးရွာပြင်ပအဖွဲ့အစည်းဖြစ်သော ပညာရေးမှူးရုံးနှင့် ကျောင်း ကော်မတီတို့ချိတ်ဆက်ဆောင်ရွက်မှုရှိသည်ကိုတွေ့ရှိရပါသည်။

ကျေးရွာပြင်ပတွင်မြို့နယ်လျှပ်စစ်အင်ဂျင်နီယာရုံး၊ဒို့လယ်ဝေးပရဟိတ၊မြို့နယ်ကြက်ခြေနီ၊မြို့နယ်မီးသတ်အဖွဲ့များရှိပြီးကျေးရွာနှင့်ချိတ်ဆက်မှုရှိသည်ကိုတွေ့ရှိရပါသည်။

၆။ (ဆ) အခက်အခဲများ (ပြဿနာများ)

အမျိုးသားအဖွဲ့မှတင်ပြသောအခက်အခဲ အတားအဆီးများ		အမျိုးသမီးအဖွဲ့မှတင်ပြသောအခက်အခဲ အတားအဆီးများ	
၁	ရွာတွင်းလမ်းမကောင်း(သွားလာရေးခက်ခဲ)	၁	မီးအခက်အခဲရှိပါသည်
၂	မီးလင်းရေး(လမ်းမီး)	၂	လမ်းအခက်အခဲရှိပါသည်။
၃	ရေနုတ်မြောင်း(ရေစီးကောင်းမွန်ရေး)	၃	ရေမြောင်းမရှိ၍ရေထွက်ရန်အခက်အခဲရှိ
၄	ဆေးပေးခန်းမရှိ	၄	ကျန်းမာရေးအခက်အခဲရှိ
၅	ရေကောင်းရေသန့်နံ့ပါး	၅	စာသင်ကျောင်းလုံခြုံမှုအားနဲ့
၆	စာသင်ကျောင်းဆောင်လိုအပ်	၆	
၇	စာသင်ကျောင်းလုံခြုံမှုအားနဲ့	၇	

ကျေးရွာ၏ လိုအပ်ချက်

- ကျေးရွာ -
- ကျေးရွာအုပ်စု -
- နေ့စွဲ -

1. ယစ်ပြုပြင် (ကျောက်ချော)
2. လျှပ်စက်မီး
3. စာသင်ကျောင်း (အသစ်)
4. ကျေးဇွန်
5. ဆေးခန်း၊ ရေကန်
6. စာသင်ကျောင်း အောက်တံတိုင်း
7. အဝတ်ရုံ
8. -----
9. -----
10. -----

အမျိုးသမီး/အမျိုးသား ဦးစားပေး ရွေးချယ်ခြင်း

အမျိုးသမီး

- ဦးစားပေး(၁) အထွေးလမ်း ပြုပြင်
- ဦးစားပေး(၂) လျှပ်စက်မီး
- ဦးစားပေး(၃) စာသင်ကျောင်း ပြုပြင်
- ဦးစားပေး(၄) ကျေးဇွန်
- ဦးစားပေး(၅) ဆေးခန်း၊ ရေကန်
- ဦးစားပေး(၆) -----
- ဦးစားပေး(၇) -----
- ဦးစားပေး(၈) -----
- ဦးစားပေး(၉) -----
- ဦးစားပေး(၁၀) -----

အမျိုးသား

- ဦးစားပေး(၁) အထွေးလမ်း ပြုပြင်
- ဦးစားပေး(၂) လျှပ်စက်မီး
- ဦးစားပေး(၃) စာသင်ကျောင်း ပြုပြင်
- ဦးစားပေး(၄) ကျေးဇွန်
- ဦးစားပေး(၅) ဆေးခန်း၊ ရေကန်
- ဦးစားပေး(၆) -----
- ဦးစားပေး(၇) -----
- ဦးစားပေး(၈) -----
- ဦးစားပေး(၉) -----
- ဦးစားပေး(၁၀) -----

ကျေးရွာ၏ အခက်အခဲနှင့် မျှော်မှန်းချက်များ

ကျေးရွာ -
 ကျေးရွာအုပ်စု -
 ဇန.စွဲ -

အမျိုးသားများ အဖွဲ့

အခက်အခဲများ	မျှော်မှန်းချက်များ
၁။ ကြွယ်လမ်း၊ ဓကောင်း	ကွဲတွင်း၊ ကွဲပတ် လမ်း၊ ကတ္တူ ကျ လမ်း၊ ခင်း၊ ဂုန်
၂။ မီးလမ်းရေ (ထိုးချဲ့ရေ)	ကပ်ကွ လုံး မီးလမ်းရေ
၃။ ရေနှိုက်ခြောင်း၊ ကောင်း၊ ဖွန်ရေ	ဖူးဖော် ဂုန်
၄။ ဆေးခန်း	ဆေးခန်း၊ ဖြေ နေရာ ဂုန် ရေ
၅။ ရေကောင်း၊ ရေသန့်	အဝစိ ရေ ဂုန် ရေ
၆။ စာသင်ကျောင်း၊ ဆောင်းလို့ အပ	စာသင် ကျောင်း၊ ဆောင်း ထိုးချဲ့ရေ
၇။ စာသင်ကျောင်း (လုံခြုံ မြို့အားနည်း)	မြဲစည်းလို့ လို့ အပ (ဒုတိယတံတိုင်း)

Cluster () CF name----- TF name-----
 PRA form NCDDP-Lewe

ကျေးရွာ၏ အခက်အခဲနှင့် မျှော်မှန်းချက်များ

- ကျေးရွာ -
- ကျေးရွာအုပ်စု -
- နေ့စွဲ -

အမျိုးသမီးများ အဖွဲ့

အခက်အခဲများ	မျှော်မှန်းချက်များ
၁။ မီးအခက်အခဲရှိပါသည့် ၂၀kW မှ ၃၀၀၀၀	မီးလင်းရေး
၂။ လမ်း	ဣတုန်းဣဇ ကျောက်ချော
၃။ ရေ ခြောက်ခြား	ရေ ခြောက်ခြား တူးဖော်ပေးရန်
၄။ ကျွဲမွှားရေးခက်ခဲ	ဆေးခန်း အဆောက် အအုံ (ခြေနေရာ)
၅။ စာသင်ကျောင်း	ဝန်းထက် (အထက်) (အပို) အဆောက် အအုံ

Cluster () CF name----- TF name-----
 PRA form NCDDP -Lewe

မဲပေးရွေးချယ်ရာတွင် ကျေးရွာအတွက် အမှန်တကယ်အလိုအပ်ဆုံး ကိုစဉ်းစား ရွေးချယ် စေခဲ့ ပါသည်။ ပါဝင်မဲပေးသူများမှလည်း သေချာစွာရွေးချယ်ပြီး လုပ်ငန်းများကိုနှိုင်းယှဉ် ရွေးချယ်မဲပေးခဲ့ရာ ဦးစားပေးအဆင့်အလိုက် (၁) ကျောက်ချောလမ်းပြုပြင် (ရွာတွင်း) (၂) လမ်းမီး(၃)တသင် ကျောင်း အသစ် (၄) ရေနုတ်မြောင်း (၅)ဆေးခန်းမြေနေရာ (၆)ကျောင်းခြံစည်းရိုးအုတ်တံတိုင်း (၇) အဝီစိတွင်း စသည့် လုပ်ငန်းများသည်ကျေးရွာ၏အလိုအပ်ချက် အရှိဆုံးလုပ်ငန်းများဖြစ်ပါသည်။

၇။ ကော်မတီဝင်များရွေးချယ်ခြင်းနှင့်ကျေးရွာဖွံ့ဖြိုးရေးအစီအစဉ်ဆောင်ရွက်မှုမှတ်တမ်းခါတ်ပုံများ

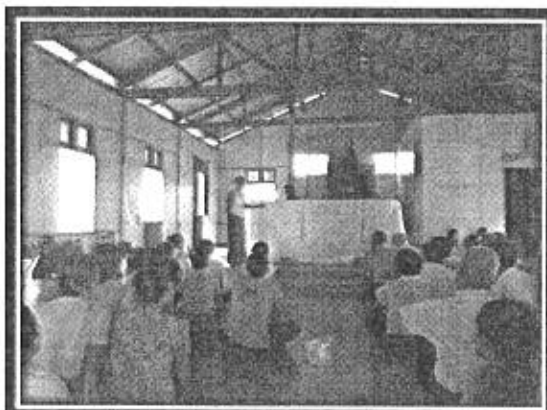

၆။ (ဇ) ပြဿနာသစ်ပင်နှင့်သုံးသပ်ချက်

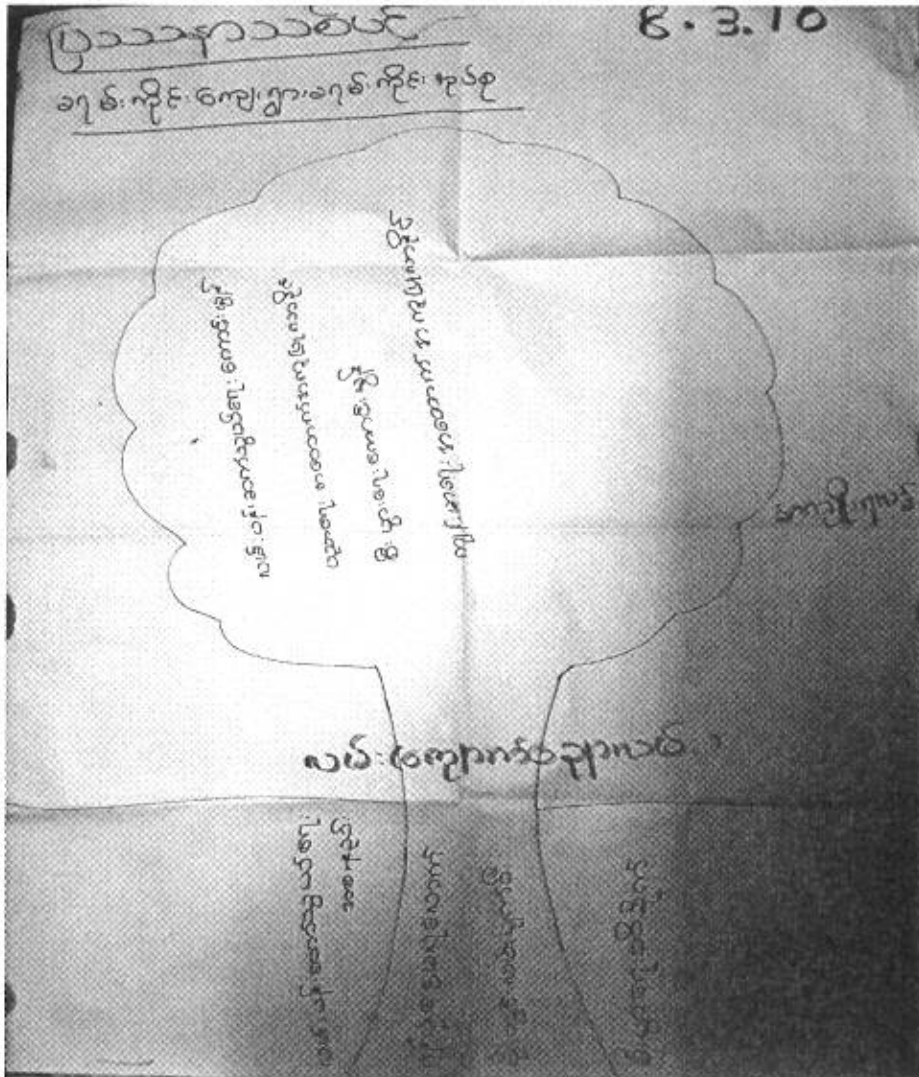

ပြဿနာသစ်ပင်သုံးသပ်ခြင်း

ကျေးရွာအခက်အခဲများနှင့်ပြဿနာများဆွေးနွေးဖော်ထုတ်ရာတွင် ကျားနှင့်မ ဖော်ထုတ်လာသော အခက်အခဲများမှာ တူညီနေပါသည်။ကျေးရွာတွင်းလမ်းမကောင်းသည့်ပြဿနာအားဖော်ထုတ်ရာတွင် မိုးတွင်းတွင်လမ်း မကောင်းသော်လည်းပြုပြင်ရန် ရန်ပုံငွေမလုံလောက်ခြင်း၊ရေစီးရေလာကောင်းစေရန် ရေမြောင်းမရှိခြင်းစသည့်အကြောင်းရင်းများကြောင့်ရွာတွင်းလမ်းမကောင်းသည့်ပြဿနာတွေ့ရှိရပါသည်။

အကျိုးရလဒ်အနေဖြင့် ရွာတွင်းလမ်းမကောင်းသည့် အတွက်ကျောင်းသူ/သားများ သွားလာရေး ခက်ခဲ ခြင်း၊လူမှုရေးကိစ္စများ/ကျန်းမာရေးကိစ္စများတွင် အချိန်မှီသွားလာရန်ခက်ခဲခြင်း၊ ပတ်ဝန်းကျင် ကိုထိခိုက်စေခြင်း စသည့်အခက်အခဲများရင်ဆိုင်နေရပါသည်။

၈။ ကော်မတီဝင်များစာရင်း

စဉ်	အမည်	ရာထူး (ကျေးရွာအဆင့်)	ရာထူး (အုပ်စုအဆင့်)
၁	ဦးမောင်မောင်	စီ/ထောက် ဥက္ကဋ္ဌ	ဥက္ကဋ္ဌ၊ ဘဏ္ဍာရေးဆပ်ကော်မတီ
၂	ဒေါ်စန်း	စီ/ထောက် ဥက္ကဋ္ဌ	အဖွဲ့ဝင် ၊ အုပ်စုစီ/ထောက်
၃	ဦးခင်မောင်ထွန်း	စောင့်ကြည့် ကြီးကြပ်	
၄	ဒေါ်အမာတင်	စောင့်ကြည့် ကြီးကြပ်	
၅	ဒေါ်ခင်သန်းမြိုင်	စောင့်ကြည့် ကြီးကြပ်	
၆	ဦးခင်မောင်စိုး	ဝယ်ယူရေး-ဥက္ကဋ္ဌ	
၇	ဒေါ်ညိုညိုအောင်	ဝယ်ယူရေး-မှတ်တမ်းထိန်း	
၈	ဦးရဲမျိုးကျော်	ဝယ်ယူရေး-အဖွဲ့ဝင်	
၉	ဦးမြင့်နွယ်	လည်ပတ်/ပြုပြင်ထိန်းသိမ်း	
၁၀	ဦးတင်မောင်ကြီး	လည်ပတ်/ပြုပြင်ထိန်းသိမ်း	
၁၁	ဒေါ်နင်း	လည်ပတ်/ပြုပြင်ထိန်းသိမ်း	
၁၂	ဦးလှသိန်း	စေတနာ့ဝန်ထမ်း	
၁၃	ဒေါ်ခင်မျိုးသွယ်	စေတနာ့ဝန်ထမ်း	
၁၄	ဦးတိုးတိုးလွင်	အကြံပြုတိုင်ကြားဖြေရှင်းရေး	
၁၅	ဒေါ်မြဝေ	အကြံပြုတိုင်ကြားဖြေရှင်းရေး	
၁၆	ဒေါ်ဂါဂါဝင်း	ဘဏ္ဍာရေးစာရေး	ဘဏ္ဍာရေးဆပ်ကော်မတီ အဖွဲ့ဝင်

စဉ်	အမည်	အမျိုးအမည်	အမျိုးအမည်	မ	ရက်စွဲ/အရက်	မှတ်ချက်
၀	ဦးကံဦး	ဗဟို	"		အုပ်စု ဥက္ကဋ္ဌ	
၁	ဒေါ်ဖြူသင်း	"	"	"	အုပ်စု ဥက္ကဋ္ဌ	
၂	ဦးမောင်မောင်	"	"	"	အလှူရှင် ဥက္ကဋ္ဌ	
၃	ဒေါ်ဖြူဖြူဖြူ	"	"	"	အုပ်စု ဥက္ကဋ္ဌ	
၄	ဦးမောင်	"	"	"	အဖွဲ့ဝင်	
၅	ဒေါ်ခင်အေးအေး	"	"	"	အဖွဲ့ဝင်	
၆	ဒေါ်ခင်	"	"	"	အဖွဲ့ဝင်	
၇	ဦးဖြူဖြူ	"	"	"	အဖွဲ့ဝင်	
၈	ဦးဖြူဖြူ	"	"	"	အဖွဲ့ဝင်	
၉	ဒေါ်အေးအေးအေး	"	"	"	အဖွဲ့ဝင်	



လူထုဝဟိုပြုစီမံကိန်းစီမံကိန်းလက်ခွဲ
အပိုင်း-၃ ၊

ပုံစံစ-၁ ကျေးရွာအခြေခံအချက်အလက်များ (Form PC 1)

လမ်းညွှန်ချက်/ ကျေးရွာတစ်ရွာသို့ ပထမဆုံး မိတ်ဆက်ခရီးသွားရောက်သောအခါ လူထုစည်းရုံးရေးမှူးသည် ကျေးရွာခေါင်းဆောင်များအားကျေးရွာအချက်အလက်များကိုမေတ္တာရပ်ခံ၍တောင်းခံရသည်။ ဤအချက်အလက်များကိုစီမံကိန်းမိတ်ဆက်အစည်းဝေးမတိုင်မီတောင်းခံရမည်။ စီမံကိန်းမိတ်ဆက်အစည်းဝေးတွင် လူထုစည်းရုံးရေးမှူးသည် ဤအချက်အလက်များအားစစ်ဆေးပြီးမှန်ကန်အောင်ပြုလုပ်ရမည်။ ပြီးနောက်တွင် လူထုစည်းရုံးရေးမှူးမှ သတင်းအချက်အလက်ထဲသို့ Tablets မှတစ်ဆင့်ဖြည့်သွင်းရမည်။

ကျေးရွာအုပ်ချုပ်ရေးမှူးအမည် <u>ဦးကျော်ဦး</u>	ကျေးရွာအုပ်ချုပ်ရေးမှူးအိမ်နန်းနံပါတ် <u>၀၇ ၄ ၂၀ ၇ ၁ ၆ ၅ ၆ ၄</u>	လူထုစည်းရုံးရေးမှူး၏အမည် <u>ဦး ရှိလင်း၊ မောင်</u>
ပြည်နယ်/တိုင်းဒေသကြီး <u>နေပြည်တော်</u>	မြို့နယ် <u>လှိုင်</u>	ကျေးရွာအုပ်စု <u>ခရိုင်ကိုင်</u>
		ကျေးရွာ <u>ခရိုင်ကိုင်</u>

က. လူဦးရေ

လူမျိုးစု	အိမ်ထောင်စုအရေအတွက်	ကိုးကွယ်သည့်ဘာသာ	အိမ်ထောင်စုအရေအတွက်
လူမျိုးစု (၁) <u>ဇာတာ</u>	<u>၃၆၀</u>	ဘာသာ(၁) <u>မူရမ်း</u>	<u>၃၆၀</u>
လူမျိုးစု (၂) -----	-	ဘာသာ(၂) -----	-
လူမျိုးစုရော -----	-	ဘာသာရော -----	-

	အမျိုးသား(အရေအတွက်)	အမျိုးသမီး(အရေအတွက်)
လူဦးရေ	<u>၇၆၉</u>	<u>၆၁၃</u>
အိမ်ထောင်ဦးစီး	<u>၂၆၆</u>	<u>၆၄</u>

(ခ) လက်လှမ်းမီအသုံးပြုနိုင်သည့်အဆောက်အအုံများ

စာသင်ကျောင်း	အမှတ်ခြံမိ	ကျန်းမာရေး	အမှတ်ခြံမိ	ဘာသာရေးအဆောက်အအုံ	အမှတ်ခြံမိ
အထက်တန်းကျောင်း	<input type="checkbox"/>	ဆေးရုံ	<input type="checkbox"/>	ဧတီ	<input checked="" type="checkbox"/>
အလယ်တန်းကျောင်း	<input checked="" type="checkbox"/>	ကျန်းမာရေးဌာန	<input type="checkbox"/>	ဘုန်းကြီးကျောင်း	<input checked="" type="checkbox"/>
မူလတန်းကျောင်း	<input checked="" type="checkbox"/>	ကျန်းမာရေးဌာနခွဲ	<input type="checkbox"/>	ဟိန္ဒူဘုရားကျောင်း	<input type="checkbox"/>
မူကြိုကျောင်း	<input type="checkbox"/>	ဆေးပေးခန်း	<input checked="" type="checkbox"/>	ခရစ်ယာန်ကျောင်း	<input type="checkbox"/>
အခြား	<input type="checkbox"/>	အခြား	<input type="checkbox"/>	ဓလီ	<input type="checkbox"/>
				အခြား	<input type="checkbox"/>
မှတ်ချက်		မှတ်ချက်		မှတ်ချက်	



လူထုပဟိုပြုစီမံကိန်းစီမံကိန်းလက်ဦး
အပိုင်း-၃

(ဂ) ကျွမ်းကျင်သူများမှတ်တမ်း ၊ ကျေးရွာတွင်နေထိုင်သော သို့မဟုတ် တခြားရွာမှလာရောက်သောကျွမ်းကျင်သူများ

(၁) စာသင်ကျောင်း			(၂) ကျန်းမာရေး			(၃) လက်မှုပညာရှင်		
	ရွာတွင်နေထိုင်သူ	အခြားရွာမှလာသူ		ရွာတွင်နေထိုင်သူ	အခြားရွာမှလာသူ		ရွာတွင်နေထိုင်သူ	အခြားရွာမှလာသူ
မူလတန်းပြဆရာ၊ ဆရာမ	<input type="checkbox"/>	<input type="checkbox"/>	ဆရာဝန်	<input type="checkbox"/>	<input type="checkbox"/>	လက်သမား	<input checked="" type="checkbox"/>	<input type="checkbox"/>
အထက်တန်းပြဆရာ၊ ဆရာမ	<input type="checkbox"/>	<input type="checkbox"/>	လက်ထောက်ကျန်းမာရေးဖျား	<input type="checkbox"/>	<input type="checkbox"/>	ပန်းရုံ	<input checked="" type="checkbox"/>	<input type="checkbox"/>
အလယ်တန်းပြဆရာ၊ ဆရာမ	<input checked="" type="checkbox"/>	<input checked="" type="checkbox"/>	အမျိုးသမီးကျန်းမာရေးဆရာမ	<input checked="" type="checkbox"/>	<input type="checkbox"/>	လျှပ်စစ်ဆိုင်ရာ	<input type="checkbox"/>	<input type="checkbox"/>
မူကြိုဆရာ၊ ဆရာမ	<input type="checkbox"/>	<input type="checkbox"/>	အရံသားဖွား	<input type="checkbox"/>	<input type="checkbox"/>	ရေဇိုက်သွယ်သူ	<input type="checkbox"/>	<input type="checkbox"/>
အခြား	<input type="checkbox"/>	<input type="checkbox"/>	ပြည်သူ့ကျန်းမာရေးလုပ်သား (၁)/(၂)	<input type="checkbox"/>	<input type="checkbox"/>	စက်ပြင်ဆရာ	<input type="checkbox"/>	<input type="checkbox"/>
မှတ်ချက်			မှတ်ချက်			မှတ်ချက်		

(ဃ) ကျေးရွာသို့ ရောက်ရှိနိုင်သည့်လမ်းအခြေအနေ / ကျေးရွာတစ်ရွာသည် ၎င်း၏ကျေးရွာအုပ်စုနှင့် ဆက်သွယ်ထားသော လမ်းအခြေအနေ (အောက်ပါတို့ကိုပိုင်းပါ)

ကျောက်ကြမ်းလမ်း: ကတ္တရာလမ်း: တွန်ကရစ်လမ်း: မော်တော်ဆိုင်ကယ်လမ်း:
 ကျောက်ခင်းလမ်း: မြေသားလမ်း: လူသွားလမ်း: အခြား: ကပ်ကပ်

(င) ကျေးရွာဖွံ့ဖြိုးမှုစီမံချက်

(၁) လူထုပဟိုပြုစီမံကိန်းမစတင်မှီ ဤကျေးရွာတွင်ကျေးရွာဖွံ့ဖြိုးမှု စီမံချက်ရှိခဲ့ပါသလား? ပိုင်းပါ
 ရှိပါသည်/မရှိပါ/မသိပါ
 (၂) ရှိခဲ့ပါလျှင် ဤစီမံချက်ကို မည်သည့် ခုနှစ်တွင်ပြင်ဆင်ခဲ့ပါသနည်း? နှစ်-----/မသိပါ
 (၃) ဤစီမံချက်ကို မြို့နယ်မှအတည်ပြုခဲ့ပါသလား? ပြုခဲ့ပါသည်/မပြုခဲ့ပါ /မသိပါ

(စ) ခရီးအကွာအဝေး

(၁) ဤကျေးရွာ၏ပဟိုမှ၎င်းကျေးရွာအုပ်စု၏ပဟိုအထိခရီးခိုင်မည်မျှကွာဝေးသနည်း? မိုင်-----/မသိပါ
 (၂) ဤကျေးရွာမှ ၎င်းကျေးရွာအုပ်စုပဟိုအထိသွားလာရာတွင်ကြာမြင့်သည့်အချိန်

ခြောက်သွေ့ရာသီတွင်ကြာချိန် ၀၂ နာရီ ----- ထော်လာဂျီ/မော်တော်ဆိုင်ကယ်/ခြေလျှင်/လား/မော်တော်ဘုတ်/
 အခြား -----
 မိုးရာသီတွင်ကြာချိန် ၀၂ နာရီ ----- ထော်လာဂျီ/မော်တော်ဆိုင်ကယ်/ခြေလျှင်/လား/မော်တော်ဘုတ်/
 အခြား -----

(ဆ) ပတ်ဝန်းကျင်ဆိုင်ရာသဘာဝဘေးအန္တရာယ် -

ဤကျေးရွာတွင်ကြေးခြင်းကဲ့သို့ သဘာဝဘေးအန္တရာယ်ကျရောက်စူးခြင်းရှိပါသလား?
 မရှိပါ ရှိပါသည် ရှိလျှင်ဖော်ပြပါ ----- ၀၂၀၀၀, ၂၀၀၂



လူထုဗဟိုပြုစီမံကိန်း၊စီမံကိန်းလက်ခွဲ
အပိုင်း-၃ ၊

(၈) ကျေးရွာတွင် ဖွဲ့စည်းထားသော အဖွဲ့အစည်းများ

လူထုဗဟိုပြုစီမံကိန်းမတိုင်မီ ဤကျေးရွာတွင် ကျေးရွာဖွံ့ဖြိုးရေးအတွက် အစိုးရ(သို့)ရွာသားများကိုယ်တိုင်(သို့) စီမံကိန်းတစ်ခုခုမှ ဖွဲ့စည်းထားသည့် အဖွဲ့အစည်းများရှိပါသလား။

(၁) လူ့အဖွဲ့အစည်း

(၂) ဟုတ်ကဲ့ အဖွဲ့

(၃) မီးသတ်အဖွဲ့

(၄) ကျေးလက်လူ့စုဝတ်အဖွဲ့
ကျေးရွာခေါင်းဆောင်

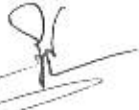
အမည် ဦးကျော်နိုင်

လက်မှတ် နေ့စွဲ ၁၉ . ၂ . ၂၀၁၆

လူထုစည်းရုံးရေးပျား

အမည် ဦးကျော်နိုင်

လက်မှတ်  နေ့စွဲ ၁၉ . ၂ . ၂၀၁၆



လူထုပဟိုပြုစီမံကိန်း၊စီမံကိန်းလက်စွဲ
အပိုင်း-၃ ၊

ပုံစံ ၈-၂ - စီမံကိန်းစက်ဝန်းအချိန်ဇယား (PC 2)

လမ်းညွှန်ချက်-သက်ဆိုင်ရာလူထုစည်းရုံးရေးမှူး/လက်ထောက်နည်းပညာနည်းပညာမှူးများမှ အတွက်ကျိပ်စံကိုဖြည့်သွင်းရမည်။		စီမံကိန်းစက်ဝန်းအဆင့်တစ်ခုစီ	ပြီးစီးတိုင်းကျေးရွာနှင့်	ကျေးရွာအုပ်စု
စည်းရုံးရေးမှူး/ဝန်ထမ်း အမည် ဦးခင်စောလျှာထွန်း				
ဇန.စွဲ ၈. ၃. ၂၀၁၆		စက်ဝန်းအားအမှတ်ခြစ်ပါ <input type="checkbox"/> စက်ဝန်း(၁) <input type="checkbox"/> စက်ဝန်း(၂) <input type="checkbox"/> စက်ဝန်း(၃) <input type="checkbox"/> စက်ဝန်း(၄)		
ပြည်နယ်/တိုင်း ဒေသကြီး	မြို့နယ်	ကျေးရွာအုပ်စု	ခရိုင်	ကျေးရွာ
ဒေသကြီး	မြို့နယ်	ကျေးရွာအုပ်စု	ခရိုင်	ကျေးရွာ

စီမံကိန်းဆောင်ရွက်မှုအဆင့်များ	ဇန.စွဲ		အစည်းအဝေးတွင်တက်ရောက်သူအရေအတွက်			
	စတင်သည့်ဇန.	ပြီးဆုံးသည့်ဇန.	အမျိုးသားအရေအတွက်	အမျိုးသမီးအရေအတွက်	အိမ်ထောင်စုအရေအတွက်	လူမျိုးစုတက်ရောက်သူအရေအတွက်နှင့် လူမျိုးစုအမည်
၁. ကျေးရွာစီမံကိန်း မိတ်ဆက်အစည်းအဝေး	၂၃. ၇. ၂၀၁၆	၂၈. ၇. ၂၀၁၆	၁၃၅	၁၄၀	၂၇၅	
၂. ကျေးရွာဖွံ့ဖြိုးရေး စီမံချက်ရေးဆွဲခြင်း အစည်းအဝေး	၈. ၃. ၂၀၁၆	၈. ၃. ၂၀၁၆	၁၁၄	၅၄	၂၀၈	
၃. ကျေးရွာအုပ်စု လုပ်ငန်း ဆုံးဖြတ်ချက်ချသည့်အစည်းအဝေး	၅. ၃. ၂၀၁၆	၅. ၃. ၂၀၁၆	၁၂	၆	၁၈	
၄. မြို့နယ်အဆင့်စီမံကိန်းရေးဆွဲရေးနှင့်အကောင်အထည်ဖော်ရေးကော်မတီ၏ စီမံကိန်း သုံးသပ်မှုအစည်းအဝေး			မလို	မလို	မလို	မလို
၅. မြို့နယ် စီမံကိန်းရေးဆွဲရေးနှင့်အကောင်အထည်ဖော်ရေးကော်မတီ၏ဆုံးဖြတ်မှုကို ရွာသို့ အသိပေးအကြောင်းကြားသည့်အစည်းအဝေး						
၆. စီမံကိန်းလုပ်ငန်းစွဲစီမံချက်ရေးဆွဲခြင်း အစည်းအဝေး	မလို	မလို	မလို	မလို	မလို	မလို
၆.၁။ စီမံကိန်းလုပ်ငန်း အကောင်အထည်ဖော်ရေးအစီအစဉ် ရေးဆွဲခြင်း						
၆.၂။ ပယ်ယူရေးအစီအစဉ် ရေးဆွဲခြင်း						



လူထုတော်ပြုစီမံကိန်း၊စီမံကိန်းလက်ခွဲ
အပိုင်း-၃ ၊

၆.၃။ဘဏ္ဍာရေးကုန်ကျမှု လျာထားအစီအစဉ် ရေးဆွဲခြင်း						
၆.၄။ပြင်/ထိန်းအစီအစဉ် ရေးဆွဲခြင်း						
၇. စီမံကိန်းလုပ်ငန်းခွဲ တိုးတက်မှု စောင့်ကြည့် လစဉ်အစည်းအဝေး	မလို	မလို	မလို	မလို	မလို	မလို
၇.၁။ အစည်းအဝေး ပထမအကြိမ်						
၇.၂။ အစည်းအဝေး ဒုတိယအကြိမ်						
၇.၃။ အစည်းအဝေး တတိယအကြိမ်						
၈. စီမံကိန်းလုပ်ငန်းခွဲ အပြီးသတ်စစ်ဆေးခြင်း အစည်းအဝေး						
၉. လူထုစစ်ဆေးပွဲအစည်းအဝေး						



လူထုပဟိုပြုစီမံကိန်း၊စီမံကိန်းလက်ခွဲ

အပိုင်း-၃

ပုံစံ ၈-၃ ကျေးရွာဖွံ့ဖြိုးရေး ဦးစားပေးအစီအစဉ် (Form PC 3)

လစ်ညွှန် ချက် /အဆင့်(၃)ကျေးရွာဖွံ့ဖြိုးရေးမှန်ချက်အစည်းအဝေးပြီးဆုံးသောအခါ ကျေးရွာစီမံကိန်း အထောက်အကူပြု
ကော်မတီသည် လူထုစည်းရုံးရေးမှူးအကူအညီဖြင့် ဤပုံစံကိုပြည့်စုံအောင် ဖြည့်သွင်းရမည်။ အားလုံးသော အခက်အခဲ
အတားအဆီးများ၊ ဖွံ့ဖြိုးမှုဦးစားပေးအစီအစဉ်များလူထုပဟိုပြုစီမံကိန်း၏ ရန်ပုံငွေအရင်းအမြစ်နှင့် မသက်ဆိုင်သည့် လုပ်ငန်းများ
အားလုံးကိုဖော်ပြရမည်။

လူထုစည်းရုံးရေးမှူး/ဝန်ထမ်း အမည် ဦး ဇော်ဝင်း၊ အောင်

နေ့စွဲ ၀၈. ၃. ၂၀၁၆ စက်ဝန်းအား အမှတ်ခြစ်ပါ (✓)၊ စက်ဝန်း(၁)
□ စက်ဝန်း(၂) □ စက်ဝန်း(၃) □ စက်ဝန်း(၄)

ပြည်နယ်/တိုင်း ဧရာဝတီတောင်၊ ပြိုနယ် လဟာဝေ၊ ကျေးရွာအုပ်စု၊ ချောင်းကျွန်းကျေးရွာ၊ ချောင်းကျွန်း

က. အခက်အခဲအတားအဆီးများအားဆွေးနွေးခြင်း - ယခုလက်ရှိအခြေအနေတွင်ဤကျေးရွာဖွံ့ဖြိုးတိုးတက်ရေးအတွက်
အဓိကအခက်အခဲအတားအဆီးများသည် မည်သည်များဖြစ်ပါသနည်း(အမျိုးသား/သမီး အနည်းဆုံးအခက်အခဲ ၅ ခုစီဖော်ပြပါ)

အမျိုးသား အဖွဲ့မှတင်ပြသောအခက်အခဲအတားအဆီးများ	အမျိုးသမီး အဖွဲ့မှတင်ပြသောအခက်အခဲအတားအဆီးများ
၁ ဂွေတွင်း ဝါးမကောင်း (ဂွေတွင်း အသားကျော့)	၁ မြီး၊ အခက်အခဲရှိပါသည်။
၂ မြီးလင်းချောင်း (ရေခဲအိမ်)	၂ လမ်း၊ အခက်အခဲရှိပါသည်။
၃ ရေအောက်ကျွန်းချောင်း (ရေအောက်အိမ်)	၃ ရေအောက်ကျွန်းချောင်း (ဂွေတွင်း) မှ
၄ စား၊ ဝန်၊ မရှိခြင်း	၄ ကျွန်းမတော်အခက်အခဲရှိ
၅ ရေကောင်း၊ ရေဆန်း၊ နည်းပါး	၅ စားဆီကျွန်း၊ ကျွန်းမြို့၊ စားနည်း
၆ ကျောင်းဆောင်ရှိ (အသား)	၆
၇ စားဆီကျွန်း၊ ကျွန်းမြို့၊ စားနည်း	၇
၈	၈

ခ. မျှော်မှန်းခြင်း- နောင်လာမည့် (၅) နှစ် အတွင်း ကျေးရွာဖွံ့ဖြိုးရေး မျှော်မှန်းလုပ်ထားချက်များအား တင်ပြပါ။

အမျိုးသားအဖွဲ့မှတင်ပြသောမျှော်မှန်းချက်များ	အမျိုးသမီးအဖွဲ့မှတင်ပြသောမျှော်မှန်းချက်များ
၁ ဂွေတွင်း ဂွေထက်လမ်း၊ တက္ကသိုလ်၊ စားနည်း၊ ရန်	၁ လမ်း၊ မြီး၊ ရရှိရေး
၂ ဝတ်စုံအဖွဲ့၊ မြီး၊ ဝယ် ရေး (လမ်း၊ မြီး)	၂ ကျောက်ချောင်းကမ်း ဂွေတွင်း၊ ဂွေထွင်း
၃ ရေအောက်အိမ်၊ ရေရှိရေး	၃ ရေအောက်အိမ်၊ စားဆီပေး ရန်
၄ အသားကျွန်း ရရှိရေး	၄ စား၊ ဝန်၊ အခက်အခဲရှိ မဖြစ်ရော
၅ ကျောင်းဆောင်တိုးချဲ့ရေး (စားဆီ)	၅ ကျောင်း (မြို့ထွင်း) ရှိ (စားဆီကျွန်း)
၆ ကျောင်း (မြို့ထွင်း) ရှိ (အသားကျွန်း)	၆
၇	၇
၈	၈



လူထုဗဟိုပြုစီမံကိန်း၊ စီမံကိန်းလက်ခွဲ
အပိုင်း-၃ ၊

ဂ. ဤကျေးရွာ၏ လာမည့်(၃)နှစ်အတွက် ဦးစားပေး ဖွံ့ဖြိုးတိုးတက်မှု လုပ်ငန်း အစီအစဉ်များအားဖော်ပြပါ။
(လူထုဗဟိုပြုစီမံကိန်း ရန်ပုံငွေအတွက် အဆိုပြုသော အစီအစဉ်များကိုဦးစားပေး အဆင့်အလိုက်ဖော်ပြပြီး ကျန်လူထုဗဟိုပြု စီမံကိန်း ရန်ပုံငွေအရင်းအမြစ်နှင့် မပတ်သက်သည့်အစီအစဉ်များလည်းဖော်ပြရန်ဖြစ်သည်)

ကျေးရွာအတွက်ဦးစားပေးဖွံ့ဖြိုး တိုးတက်မှု လုပ်ငန်းစဉ်များ	အဆိုပြုသူ (အမျိုးသားများ/ အမျိုးသမီးများ/ အမျိုးသား+အမျိုးသမီး)	လူထုဗဟိုပြုစီမံကိန်းအတွက်အဆိုပြု သည် (ဦးစားပေးအဆင့် အလိုက် ဖော်ပြပါ)	ခန့်မှန်း ကုန်ကျ စရိတ်	အကျိုးခံစား ခွင့်ရှိသူခန့်မှန်းခြေ အရေအတွက်
၀ လမ်း၊ ဖြူဖြင့် ဂူတန်း၊ ပြင် ကျောက်ချောစား	ကျား + ၁	လမ်း၊ ဖြူဖြင့် ဂူတန်း၊ ပြင် ကျောက်ချောစား		၅၃၂၃
၂ မီး (လမ်း-မီး)	ကျား + ၁	မီး (လမ်း-မီး)		၂
၃ စာသင်ကျောင်း အသစ်	ကျား + ၁	စာသင်ကျောင်း အသစ်		၂
၄ ရေ နှိုက်ဖောက်	ကျား + ၁	ရေနှိုက်ဖောက်		၂
၅ အေးခန်း ဖြေခန်း	ကျား + ၁	အေးခန်း ဖြေခန်း		၂
၆ စာသင်ကျောင်း ဖြူဖြင့်၊ ရေ နှိုက်ဖောက်	ကျား + ၁	စာသင်ကျောင်း ဖြူဖြင့်၊ ရေ နှိုက်ဖောက်		၂
၇ အစိစဉ်	ကျား + ၁	အစိစဉ်		၂

ဥက္ကဋ္ဌ ၊ ကျေးရွာစီမံကိန်းအထောက်အကူပြုကော်မတီမှအတည်ပြုသည်။

အမည် ဦးအောင်အောင်ကြီး လက်မှတ် [Signature] ရက်စွဲ ၈. 3. 2016



လူထုမဟိုပြုစီမံကိန်း၊စီမံကိန်းလက်ခွဲ

အပိုင်း-၃ ၊

ပုံစံ ၈-၄ ကျေးရွာအုပ်စုစီမံကိန်းလုပ်ငန်းခွဲရွေးချယ်ခြင်းပုံစံ

လမ်းညွှန်ချက် ။ ကျေးရွာအုပ်စုစီမံကိန်းရေးဆွဲသည့်အစည်းအဝေးတွင် ဤပုံစံအားလူထုစည်းရုံးရေးမှူး / လက်ထောက်နည်းပညာမှူးတို့၏ အတူအညီဖြင့်ပြည့်စုံစွာ ဖြည့်သွင်းရမည်။ ဤပုံစံအားပြည့်စုံစွာဖြည့်သွင်းပြီးပါကကျေးရွာအုပ်စုမှူးတိုးတက်ရေးစီမံကိန်းဌာနဆက်တွဲအဖြစ်တွဲထားရမည်။ CF မှ အချက်အလက်များကို MIS သို့ ထည့်သွင်းရမည်။

ကျေးရွာစည်းရုံးရေးမှူး/ဝန်ထမ်းအမည် ဦးနေလင်းအောင်

နေ့စွဲ ၁၆. ၃. ၂၀ ၂၆ စက်ဝန်းအားအမှတ်ခြစ်ပေးပါ(✓)ဥစက်ဝန်း(၀) ဝစက်ဝန်း(၂) ဝစက်ဝန်း(၃) ဝစက်ဝန်း(၄)

ပြည်နယ်/တိုင်း မကွေးပြည်နယ် ငြိမ်းဝယ် ၈၁၀၀၀၀ ကျေးရွာအုပ်စု ခလေးကွဲ

ကျေးရွာအမည်	ဆောင်ရွက်မည့် လုပ်ငန်းများ	အတိုင်းအတာ	ခန့်မှန်း တိုက်ရိုက်အကျိုး ခံစားခွင့်ရှိသူများ	အဆိုပြုတင်ပြသူ	ခန့်မှန်းကျန်ကျစိတ်			စုစုပေါင်း
					စီမံကိန်းမှ ထည့်ဝင်မှု	ကျေးရွာမှ ထည့်ဝင်မှု	အခြားထည့်ဝင်မှု (ဖော်ပြပါ) ထည့်ဝင်ငွေ ၊ အမည်/အဖွဲ့	
ခလေးကွဲ	ရွာတွင်း ရိတ်ကုတ်	၃၇၀၀x၁၂' ၅"	၁၅၈၉	ဝကျား ဝမ အကျား+မ	၁၂.၆ သန်း			၁၂.၆ သန်း ✓
ဆင်ဆိပ်	ရွာတွင်း ကျောက်စေ့ပစ် လမ်း/ရေခဲ	၆၂၀x၁၂'x၅' ၄၀၀x၁၅'x၅'	၃၃၃	ဝကျား ဝမ အကျား+မ	၁၀.၄ သန်း + ၂.၂ သန်း			၁၂.၆ သန်း ✓
ကျေးညိုကုန်း	ရွာတွင်း ရိတ်ကုတ်	၃၇၀၀x၁၂' ၅"	၁၃၂၅	ဝကျား ဝမ အကျား+မ	၁၂.၅ သန်း			၁၂.၅ သန်း ✓
သာရက်ခုံ	ရွာတွင်း ရိတ်ကုတ်	၃၅၆၅ x၁၂' ၅"	၁၄၂၅	ဝကျား ဝမ အကျား+မ	၁၂.၇ သန်း			၁၂.၇ သန်း
ညောင်ကုန်း	ရွာတွင်း ရိတ်ကုတ်	၃၅၀၅'x၁၂' ၅"	၅၂၅	ဝကျား ဝမ အကျား+မ	၁၀.၅ သန်း			၁၀.၅ သန်း

ရာထူး ကျေးရွာအုပ်စု စီ/လက်ထောက်ကော်မတီ ဥက္ကဋ္ဌ

အမည် ဦးကဲဦး

လက်မှတ်

ရက်စွဲ ၁၅-၃-၂၀၂၆

၅၇.၅ သန်း



လူထုဗဟိုပြုစီမံကိန်းစီမံကိန်းလက်စွဲ
အပိုင်း-၃ ၊

ပုံစံ - စ-၁၂ - အစည်းအဝေးတက်ရောက်သူများ (FORM PC 12)

လမ်းညွှန်၊ စီမံကိန်း အစည်းအဝေးအားလုံးတွင် အသုံးပြုရန်၊ လူထုစည်းရုံးရေးမှူးက ကျေးဇူးသို့ ကွင်းဆင်းစဉ် စစ်ဆေး၍ ပုံစံ ၂ စီမံကိန်းစက်ဝန်းအချိန်ဇယားပါ အစည်းအဝေးတက်ရောက်သူများစာရင်းကို ဖြည့်သွင်းရန်

စည်းရုံးရေးမှူးအမည် ဒေါ်ခင်ကလျာအောင်

ရက်စွဲ။ ၂၃.၂.၂၀၁၆ စီမံကိန်းစက်ဝန်းအမှတ်ဖြစ်ပါ(✓) စက်ဝန်း(၁) စက်ဝန်း(၂) စက်ဝန်း(၃) စက်ဝန်း(၄)

ပြည်နယ်/ တိုင်းဒေသကြီး နေပြည်တော်	မြို့နယ် လယ်ဇဝ်	ကျေးရွာအုပ်စု ကျွန်းကျင်း	ကျေးရွာ ကျွန်းကျင်း
--------------------------------------	--------------------	------------------------------	------------------------

အစည်းအဝေးခေါင်းစဉ်။ ပကာမဒင်ကြီးအစည်းအဝေး

စဉ်	အမည်	ကျား (✓)	မ (✓)	အိမ်ထောင် စုကိုယ်စား လှယ်(✓) ^(၁)	လူမျိုး	လက်မှတ်
၁	ဦးကျော်စွာ	✓		✓	ဗမာ	
၂	မိန်းမာ	✓		✓	မ	
၃	မိန်းမာ	✓		✓	မ	ကျော်စွာ/မိန်းမာ
၄	မိန်းမာ	✓		✓	မ	
၅	မိန်းမာ	✓		✓	မ	ကိုလင်း
၆	မိန်းမာ	✓		✓	မ	ကျော်စွာ
၇	မိန်းမာ	✓		✓	မ	ခင်
၈	မိန်းမာ	✓		✓	မ	ကျော်စွာ
၉	မိန်းမာ	✓		✓	မ	စိုကျော်
၁၀	မိန်းမာ	✓		✓	မ	ကျော်စွာ
၁၁	မိန်းမာ	✓		✓	မ	ကျော်စွာ
၁၂	မိန်းမာ	✓		✓	မ	ကျော်စွာ
၁၃	မိန်းမာ	✓		✓	မ	ကျော်စွာ
စုစုပေါင်း		၁၃	-	၁၃	ဗမာ	ကျော်စွာ

(၁) အိမ်ထောင်ဦးစီးဖြစ်ရန်မလိုပါ။ အမျိုးသား/အမျိုးသမီး အိမ်ထောင်စု တစ်စုကို ကိုယ်စားပြုသူမည်သူမဆို အမှတ်ဖြစ်ပါ။



လူထုဝတ်ပြုစီမံကိန်း၊စီမံကိန်းလက်ခွဲ
အပိုင်း-၃ ၊

ပုံစံ - ၈-၁၂ - အစည်းအဝေးတက်ရောက်သူများ (FORM PC 12)

လမ်းညွှန်၊ စီမံကိန်း အစည်းအဝေးအားလုံးတွင် အသုံးပြုရန်၊ လူထုစည်းရုံးရေးမှူးက ကျေးဇူးတင် တောင်းဆို စစ်ဆေး၍ ပုံစံ ၂ စီမံကိန်းစက်ဝန်းအမျိုးအစားပါ အစည်းအဝေးတက်ရောက်သူများစာရင်းကို ဖြည့်သွင်းရန်

စည်းရုံးရေးမှူးအမည် ခေါင်စားအမည်: _____

ရက်စွဲ။ ၂၃.၂.၂၀၁၆ စီမံကိန်းစက်ဝန်းအမှတ်ဖြစ်ပါ(✓) စက်ဝန်း(၁) စက်ဝန်း(၂) စက်ဝန်း(၃) စက်ဝန်း(၄)

ပြည်နယ်/ တိုင်းဒေသကြီး ဧရာဝတီတိုင်း	မြို့နယ် လယ်လေး	ကျေးရွာအုပ်စု အုတ်ကျိုင်း	ကျေးရွာ အုတ်ကျိုင်း
--	--------------------	------------------------------	------------------------

အစည်းအဝေးခေါင်းစဉ်။ ၂ - ကြိမ်အားလုံးအားလုံး

စဉ်	အမည်	ကျား (✓)	မ (✓)	အိမ်ထောင်စုကိုယ်စားလှယ်(✓) ^(၁)	လူမျိုး	လက်မှတ်
၁။	ဒေါ်မြစိန်မာ	✓		✓	ဗမာ	
၂။	မ.အောင်အောင်မာ	✓		✓	"	
၃။	မ.အောင်အောင်မာ	✓		✓	"	
၄။	မ.အောင်အောင်မာ	✓		✓	"	
၅။	မ.အောင်အောင်မာ	✓		✓	"	
၆။	မ.အောင်အောင်မာ	✓		✓	"	
၇။	မ.အောင်အောင်မာ	✓		✓	"	
၈။	မ.အောင်အောင်မာ	✓	✓	✓	"	
၉။	မ.အောင်အောင်မာ	✓		✓	"	
၁၀။	မ.အောင်အောင်မာ	✓		✓	"	
၁၁။	မ.အောင်အောင်မာ	✓		✓	"	
၁၂။	မ.အောင်အောင်မာ	✓	✓	✓	"	
၁၃။	မ.အောင်အောင်မာ	✓		✓	"	
	စုစုပေါင်း	၁၀	၂	၁၂	ဗမာ	

(၁) အိမ်ထောင်စုစီးပွားဖြစ်ရန်မလိုပါ။ အမျိုးသား/အမျိုးသမီး အိမ်ထောင်စု တစ်စုကို ကိုယ်စားပြုသူမည်သူမဆို အမှတ်ဖြစ်ပါ။



လူထုဗဟိုပြုစီမံကိန်း၊စီမံကိန်းလက်ဖွဲ့
အပိုင်း-၃ ၊

ပုံစံ - ၈-၁၂ - အစည်းအဝေးတက်ရောက်သူများ (FORM PC 12)

လမ်းညွှန်၊ စီမံကိန်း အစည်းအဝေးအားလုံးတွင် အသုံးပြုရန်၊ လူထုစည်းရုံးရေးမှူးက ကျေးရွာသို့ ကွင်းဆင်းစဉ် စစ်ဆေး၍ ပုံစံ ၂ စီမံကိန်းစက်ဝန်းအချိန်ဇယားပါ အစည်းအဝေးတက်ရောက်သူများစာရင်းကို ဖြည့်သွင်းရန်

စည်းရုံးရေးမှူးအမည် ဒေါ်ခင်ကလျာဌာန်

ရက်စွဲ။ ၂၃.၂.၂၀၁၆

စီမံကိန်းစက်ဝန်းအမှတ်ဖြစ်ပါ(✓) စက်ဝန်း(၁) စက်ဝန်း(၂) စက်ဝန်း(၃) စက်ဝန်း(၄)

ပြည်နယ်/ တိုင်းဒေသကြီး။ ရှမ်းပြည်နယ်

မြို့နယ်။ လယ်ဒေဝ

ကျေးရွာအုပ်စု။ ဆွမ်းကျိုင်း

ကျေးရွာ။ ဆွမ်းကျိုင်း

အစည်းအဝေးခေါင်းစဉ်။ ပ- (၂) မှိ အစည်းအဝေး

စဉ်	အမည်	ကျား (✓)	မ (✓)	အိမ်ထောင်စုကိုယ်စားလှယ်(✓) ^(၁)	လူမျိုး	လက်မှတ်
၁၂	ဦးစောကျော်	✓		✓	ဗမာ	
၂၀	မိန်းမ	✓		✓	မ	
၃၂	ဦးစောကျော်	✓		✓	မ	
၄၂	မိန်းမ	✓		✓	မ	
၅၂	မိန်းမ	✓		✓	မ	
၆၂	မိန်းမ	✓		✓	မ	
၇၂	မိန်းမ	✓		✓	မ	
၈၂	မိန်းမ	✓		✓	မ	
၉၂	မိန်းမ	✓		✓	မ	
၁၀၂	မိန်းမ	✓		✓	မ	
၁၁၂	မိန်းမ	✓		✓	မ	
၁၂၂	မိန်းမ	✓		✓	မ	
၁၃၂	မိန်းမ	✓		✓	မ	
	စုစုပေါင်း	၁၃		၁၃	ဗမာ	

(၁) အိမ်ထောင်စုစီးဖြစ်ရန်မလိုပါ။ အမျိုးသား/အမျိုးသမီး အိမ်ထောင်စု တစ်စုကို ကိုယ်စားပြုသူမည်သူမဆို အမှတ်ဖြစ်ပါ။



လူထုဗဟိုပြုစီမံကိန်းစီမံကိန်းလက်စွဲ
အပိုင်း-၃ ၊

ပုံစံ - ၈-၁၂ - အစည်းအဝေးတက်ရောက်သူများ (FORM PC 12)

လမ်းညွှန်၊ စီမံကိန်း အစည်းအဝေးအားလုံးတွင် အသုံးပြုရန်၊ လူထုစည်းရုံးရေးမှူးက ကျေးဇူးသို့ ကွင်းဆင်းစဉ် စစ်ဆေး၍ ပုံစံ ၂ စီမံကိန်းစက်ဝန်းအချိန်ယူပါ အစည်းအဝေးတက်ရောက်သူများစာရင်းကို ဖြည့်သွင်းရန်

စည်းရုံးရေးမှူးအမည် ဒေါ်ခင်စာလျာထွန်း

ရက်စွဲ။ ၂၉-၂-၂၀၁၆ စီမံကိန်းစက်ဝန်းအမှတ်ဖြစ်ပါ(✓) စက်ဝန်း(၁) စက်ဝန်း(၂) စက်ဝန်း(၃) စက်ဝန်း(၄)

ပြည်နယ်/ တိုင်းဒေသကြီး <u>မာလပြည်တော်</u>	မြို့နယ် <u>လယ်ဝေး</u>	ကျေးရွာအုပ်စု <u>တူမ်းကျင်</u>	ကျေးရွာ <u>ကျမ်းကျင်</u>
--	---------------------------	-----------------------------------	-----------------------------

အစည်းအဝေးခေါင်းစဉ်။ ၂ - ဖြစ်စေ့ဖြစ်စေ့စည်း အစည်းအဝေး

စဉ်	အမည်	ကျား (✓)	မ (✓)	အိမ်ထောင်စု ကိုယ်စားလှယ်(✓) ^(၁)	လူမျိုး	လက်မှတ်
၁	ဒေါ်ခင်စာလျာ	✓		✓	ဗမာ	
၂	မ နိုင်လင်း	✓		✓	"	
၃	မ ကျော်ခင်	✓		✓	"	
၄	မ နှင်းစိန်	✓		✓	"	
၅	မ စိန်စာလျာ	✓		✓	"	
၆	မ နှင်းစိန်	✓		✓	"	
၇	မ နှင်းစိန်	✓		✓	"	
၈	မ နှင်းစိန်	✓		✓	"	
၉	မ နှင်းစိန်	✓		✓	"	
၁၀	မ နှင်းစိန်	✓		✓	"	
၁၁	မ နှင်းစိန်	✓		✓	"	
၁၂	မ နှင်းစိန်	✓		✓	"	
၁၃	မ နှင်းစိန်	✓		✓	"	
စုစုပေါင်း		၁၃		၁၃	ဗမာ	

(၁) အိမ်ထောင်စုစီမံကိန်းမရှိပါ။ အမျိုးသား/အမျိုးသမီး အိမ်ထောင်စု တစ်စုကို ကိုယ်စားပြုသူမည်သူမဆို အမှတ်ဖြစ်ပါ။



လူထုဗဟိုပြုစီမံကိန်းစီမံကိန်းလက်စွဲ
အပိုင်း-၃ ၊

ပုံစံ - ၈-၁၂ - အစည်းအဝေးတက်ရောက်သူများ (FORM PC 12)

လမ်းညွှန်၊ စီမံကိန်း အစည်းအဝေးအားလုံးတွင် အသုံးပြုရန်၊ လူထုစည်းရုံးရေးမှူးက ကျေးရွာသို့ ကွင်းဆင်းစဉ် စစ်ဆေး၍ ပုံစံ ၂ စီမံကိန်းစက်ဝန်းအချိန်ဇယားပါ အစည်းအဝေးတက်ရောက်သူများစာရင်းကို ဖြည့်သွင်းရန်

စည်းရုံးရေးမှူးအမည် ဒေါ်စင်ကာဗျာထွန်း

ရက်စွဲ ၂၉.၂.၂၀၁၆ စီမံကိန်းစက်ဝန်းအမှတ်ဖြစ်ပါ(✓) စက်ဝန်း(၁) စက်ဝန်း(၂) စက်ဝန်း(၃) စက်ဝန်း(၄)

ပြည်နယ်/ တိုင်းဒေသကြီး ရှေးမောင်တော် မြို့နယ် ပောင်ဝေ ကျေးရွာအုပ်စု ခရုတ်ကျင်း ကျေးရွာ ခရုတ်ကျင်း

အစည်းအဝေးခေါင်းစဉ်၊ ဗ - ကြိမ် အစည်းအဝေး

စဉ်	အမည်	ကျား (✓)	မ (✓)	အိမ်ထောင်စုကိုယ်စားလှယ်(✓) ^(၁)	လူမျိုး	လက်မှတ်
၁။	ဦးဇော်ဖြူ	✓		✓	ဗမာ	
၂။	ဦးဇော်မြင့်	✓		✓	။	
၃။	ဦးကျော်စွာ	✓		✓	။	
၄။	ဦးဗမာ	✓		✓	။	
၅။	ဦးကျော်စွာ	✓	✓	✓	။	
၆။	ဦးကျော်စွာ	✓	✓	✓	။	
၇။	ဦးကျော်စွာ	✓		✓	။	
၈။	ဦးကျော်စွာ	✓		✓	။	
၉။	ဦးကျော်စွာ	✓		✓	။	
၁၀။	ဦးကျော်စွာ	✓		✓	။	
၁၁။	ဦးကျော်စွာ	✓		✓	။	
၁၂။	ဦးကျော်စွာ	✓		✓	။	
၁၃။	ဦးကျော်စွာ	✓		✓	။	
	စုစုပေါင်း	၁၃	၂	၁၃	ဗမာ	-

(၁) အိမ်ထောင်ဦးစီးဖြစ်ရန်မလိုပါ။ အမျိုးသား/အမျိုးသမီး အိမ်ထောင်စု တစ်စုကို ကိုယ်စားပြုသူမည်သူမဆို အမှတ်ခြစ်ပါ။



လူထုဗဟိုပြုစီမံကိန်း၊စီမံကိန်းလက်စွဲ
အပိုင်း-၃ ၊

ပုံစံ - ၈-၁၂ - အစည်းအဝေးတက်ရောက်သူများ (FORM PC 12)

လမ်းညွှန်၊ စီမံကိန်း အစည်းအဝေးအားလုံးတွင် အသုံးပြုရန်၊ လူထုစည်းရုံးရေးမှူးက ကျေးရွာသို့ ကွင်းဆင်းစဉ် စစ်ဆေး၍ ပုံစံ ၂ စီမံကိန်းစက်ဝန်းအချိန်ဇယားပါ အစည်းအဝေးတက်ရောက်သူများစာရင်းကို ဖြည့်သွင်းရန်

စည်းရုံးရေးမှူးအမည် ဒေါ်ခင်ကလျာ ဝတ္တံ့

ရက်စွဲ။ ၂၃.၂.၂၀၁၆ စီမံကိန်းစက်ဝန်းအမှတ်ဖြစ်ပါ(✓) စက်ဝန်း(၁) စက်ဝန်း(၂) စက်ဝန်း(၃) စက်ဝန်း(၄)

ပြည်နယ်/ တိုင်းဒေသကြီး <u>ဧရာဝတီတိုင်း</u>	မြို့နယ် <u>လယ်လှိုင်</u>	ကျေးရွာအုပ်စု <u>ခရမ်းကိုင်</u>	ကျေးရွာ <u>ခရမ်းကိုင်</u>
---	------------------------------	------------------------------------	------------------------------

အစည်းအဝေးခေါင်းစဉ်။ ပ - ကြိမ်ကစည်း အဝေး

စဉ်	အမည်	ကျား (✓)	မ (✓)	အိမ်ထောင်စုကိုယ်စားလှယ်(✓) ^(၁)	လူမျိုး	လက်မှတ်
၁။	ဦးဂဏ်းစော	✓		✓	ဗမာ	ကိုဝဇ္ဇာစော
၂။	ကိုချစ်သာ	✓		✓	။	ကိုချစ်သာ
၃။	ဒေါ်သုစိန်		✓	✓	။	မာမာစိန်
၄။	ဦးကျော်စွာ	✓		✓	။	။
၅။	ဦးဝေ	✓		✓	။	။
၆။	ဦးကျော်စွာ	✓		✓	။	။
၇။	ဒေါ်စိုစို		✓	✓	။	။
၈။	ကိုအေးကျော်	✓		✓	။	။
၉။	ဒေါ်ခင်စု		✓	✓	။	။
၁၀။	ကိုနေလင်းကျော်	✓		✓	။	။
၁၁။	ဒေါ်ခင်စု		✓	✓	။	။
၁၂။	ဒေါ်ပျော်		✓	✓	။	။
၁၃။	ဒေါ်ခင်		✓	✓	။	။
	စုစုပေါင်း	၇	၆	၁၃	ဗမာ	-

(၁) အိမ်ထောင်စုစီးစီးဖြစ်ရန်မလိုပါ။ အမျိုးသား/အမျိုးသမီး အိမ်ထောင်စု တစ်စုကို ကိုယ်စားပြုသူမည်သူမဆို အမှတ်ဖြစ်ပါ။



လူထုပဟိုပြုစီမံကိန်းစီမံကိန်းလက်ဖွဲ့
အပိုင်း-၃ ၊

ပုံစံ - စ-၁၂ - အစည်းအဝေးတက်ရောက်သူများ (FORM PC 12)

လမ်းညွှန်၊ စီမံကိန်း အစည်းအဝေးအားလုံးတွင် အသုံးပြုရန်၊ လူထုစည်းရုံးရေးမှူးက ကျေးဇူးသို့ တွင်းဆင်းစဉ် စစ်ဆေး၍ ပုံစံ ၂ စီမံကိန်းစက်ဝန်းအချိန်ဇယားပါ အစည်းအဝေးတက်ရောက်သူများစာရင်းကို ဖြည့်သွင်းရန်

စည်းရုံးရေးမှူးအမည် ဒေါ် ဝင်းကလျာ ထွန်း

ရက်စွဲ၊ ၂၀၂၂.၀၁.၁၆ စီမံကိန်းစက်ဝန်းအမှတ်ဖြစ်ပါ(✓) စက်ဝန်း(၁) စက်ဝန်း(၂) စက်ဝန်း(၃) စက်ဝန်း(၄)

ပြည်နယ်/ တိုင်းဒေသကြီး <u>ပဲခူးပြည်နယ်</u>	မြို့နယ် <u>လယ်၀၀</u>	ကျေးရွာအုပ်စု <u>ကျွန်းကိုင်</u>	ကျေးရွာ <u>ကျွန်းကိုင်</u>
---	--------------------------	-------------------------------------	-------------------------------

အစည်းအဝေးခေါင်းစဉ်၊ ပ - ကြိမ် အစည်း အဝေး

စဉ်	အမည်	ကျား (✓)	မ (✓)	အိမ်ထောင်စုကိုယ်စားလှယ်(✓) ^(၁)	လူမျိုး	လက်မှတ်
၁၄	ဦးချစ်ဝေ	✓		✓	(ကျွန်းကိုင် - ၀၁)	
၁၅	မဒေါ်မာမာ	✓		✓	✓	
၁၆	မစိုဝင်း - ရွှေ	✓		✓	✓	
၁၇	မအေးအေး - ရွှေ	✓		✓	✓	
၁၈	မခင်စန္ဒ	✓		✓	✓	
၁၉	မထွန်းထွန်း	✓		✓	✓	
၂၀	မမာမာမာမာ	✓		✓	✓	
၂၁	မအေးအေး	✓		✓	✓	
၂၂	မအေးအေးအေး	✓		✓	✓	
၂၃	မအေးအေးအေး	✓		✓	✓	
၂၄	မအေးအေးအေး	✓		✓	✓	
၂၅	မအေးအေးအေး	✓		✓	✓	
၂၆	မအေးအေးအေး	✓		✓	✓	
	စုစုပေါင်း	၁၃		၁၃	၀၁	

(၁) အိမ်ထောင်ဦးစီးဖြစ်ရန်မလိုပါ။ အမျိုးသား/အမျိုးသမီး အိမ်ထောင်စု တစ်စုကို ကိုယ်စားပြုသူမည်သူမဆို အမှတ်ဖြစ်ပါ။



လူထုဗဟိုပြုစီမံကိန်းစီမံကိန်းလက်စွဲ
အပိုင်း-၃ ၊

ပုံစံ - စ-၁၂ - အစည်းအဝေးတက်ရောက်သူများ (FORM PC 12)

လမ်းညွှန်၊ စီမံကိန်း အစည်းအဝေးအားလုံးတွင် အသုံးပြုရန်၊ လူထုစည်းရုံးရေးမှူးက ကျေးဇူးတင် ကောင်းဆင်းစဉ် စစ်ဆေး၍ ပုံစံ ၂ စီမံကိန်းစက်ဝန်းအချိန်ဇယားပါ အစည်းအဝေးတက်ရောက်သူများစာရင်းကို ဖြည့်သွင်းရန်

စည်းရုံးရေးမှူးအမည် ဒေါ်ခင်ကလျာထွန်း

ရက်စွဲ။ ၂၃.၂.၂၀၁၆ စီမံကိန်းစက်ဝန်းအမှတ်ဖြစ်ပါ(✓) ၂ စက်ဝန်း(၁) □စက်ဝန်း(၂) □စက်ဝန်း(၃) □စက်ဝန်း(၄)

ပြည်နယ်/ တိုင်းဒေသကြီး နေပြည်တော်	မြို့နယ် ဗဟန်း	ကျေးရွာအုပ်စု ကျောက်ကြီး	ကျေးရွာ ကျောက်ကြီး
--------------------------------------	-------------------	-----------------------------	-----------------------

အစည်းအဝေးခေါင်းစဉ်။ ပ - ကြံ့ခိုင်ရေးအဖွဲ့

စဉ်	အမည်	ကျား (✓)	မ (✓)	အိမ်ထောင်စုကိုယ်စားလှယ်(✓) ^(၁)	လူမျိုး	လက်မှတ်
၁	ဒေါ်ခင်အေး	✓		✓	ဗမာ	ITML
၂	ဒေါ်ခင်အေး	✓		✓	"	မိမိ
၃	ဒေါ်ခင်အေး	✓		✓	"	စောချစ်
၄	ဒေါ်ခင်အေး	✓		✓	"	၁၁
၅	ဒေါ်ခင်အေး	✓		✓	"	စော
၆	ဒေါ်ခင်အေး	✓		✓	"	စော
၇	ဒေါ်ခင်အေး	✓		✓	"	၁၁
၈	ဒေါ်ခင်အေး	✓		✓	"	ဒေါ်ခင်အေး
၉	ဒေါ်ခင်အေး	✓		✓	"	မိမိ
၁၀	ဒေါ်ခင်အေး	✓		✓	"	မိမိ
၁၁	ဒေါ်ခင်အေး	✓		✓	"	မိမိ
၁၂	ဒေါ်ခင်အေး	✓		✓	"	မိမိ
၁၃	ဒေါ်ခင်အေး	✓		✓	"	မိမိ
	စုစုပေါင်း	၁၃		၁၃	ဗမာ	-

(၁) အိမ်ထောင်စုစီမံကိန်းမရှိပါ။ အမျိုးသား/အမျိုးသမီး အိမ်ထောင်စု တစ်စုကို ကိုယ်စားပြုသူမည်သူမဆို အမှတ်ဖြစ်ပါ။



လူထုဗဟိုပြုစီမံကိန်း၊စီမံကိန်းလက်စွဲ
အပိုင်း-၃ ၊

ပုံစံ - ၈-၁၂ - အစည်းအဝေးတက်ရောက်သူများ (FORM PC 12)

လမ်းညွှန်၊ စီမံကိန်း အစည်းအဝေးအားလုံးတွင် အသုံးပြုရန်၊ လူထုစည်းရုံးရေးမှူးက ကျေးဇူးတင် ကွင်းဆင်းစဉ် စစ်ဆေး၍ ပုံစံ ၂ စီမံကိန်းစက်ဝန်းအချိန်ဇယားပါ အစည်းအဝေးတက်ရောက်သူများစာရင်းကို ဖြည့်သွင်းရန်

စည်းရုံးရေးမှူးအမည် ဒေါ်ခင်ကလျာထွန်း

ရက်စွဲ။ ၂၃.၂.၂၀၁၆ စီမံကိန်းစက်ဝန်းအမှတ်ဖြစ်ပါ(✓) စက်ဝန်း(၁) စက်ဝန်း(၂) စက်ဝန်း(၃) စက်ဝန်း(၄)

ပြည်နယ်/ တိုင်းဒေသကြီး မန္တလေးတိုင်း မြို့နယ် ပေမာတောင် ကျေးရွာအုပ်စု မုက်ကိုင် ကျေးရွာ ဆုမ်းကိုင်

အစည်းအဝေးခေါင်းစဉ်။ ၂ - ကြိမ်စာစဉ်၊ အဝေး

စဉ်	အမည်	ကျား (✓)	မ (✓)	အိမ်ထောင်စုကိုယ်စားလှယ်(✓) ^(၁)	လူမျိုး	လက်မှတ်
၂	ဒေါ်ပေါသိမ်း	✓		✓	ဗမာ	
၂	မိတ်ဆွေ	✓		✓	"	
၃	မယ်ခင်ခင်	✓		✓	"	
၄	ကျော်စွာ	✓		✓	"	
၅	အိမ်နီးချင်း	✓		✓	"	
၆	ကျေးဇူးတင်	✓		✓	"	
၇	မိတ်ဆွေ	✓		✓	"	
၈	မယ်ခင်ခင်	✓		✓	"	
၉	မိတ်ဆွေ	✓		✓	"	
၁၀	ကျော်စွာ	✓		✓	"	
၁၁	ကျော်စွာ	✓		✓	"	
၁၂	မိတ်ဆွေ	✓		✓	"	
၁၃	ကျော်စွာ	✓		✓	"	
	စုစုပေါင်း	၁၃		၁၃	ဗမာ	

(၁) အိမ်ထောင်စုစီမံကိန်းဖြစ်ရန်မလိုပါ။ အမျိုးသား/အမျိုးသမီး အိမ်ထောင်စု တစ်စုကို ကိုယ်စားပြုသူမည်သူမဆို အမှတ်ဖြစ်ပါ။



လူထုဗဟိုပြုစီမံကိန်း၊စီမံကိန်းလက်စွဲ
အပိုင်း-၃ ၊

ပုံစံ - စ-၁၂ - အစည်းအဝေးတက်ရောက်သူများ (FORM PC 12)

လမ်းညွှန်၊ စီမံကိန်း အစည်းအဝေးအားလုံးတွင် အသုံးပြုရန်၊ လူထုစည်းရုံးရေးမှူးက ကျေးရွာသို့ ကွင်းဆင်းစဉ် စစ်ဆေး၍ ပုံစံ ၂ စီမံကိန်းစက်ဝန်းအချိန်ဇယားပါ အစည်းအဝေးတက်ရောက်သူများစာရင်းကို ဖြည့်သွင်းရန်

စည်းရုံးရေးမှူးအမည် ဒေါ်စင်္ကြာလှ ထွန်း

ရက်စွဲ၊ ၂၉.၂.၂၀၁၆ စီမံကိန်းစက်ဝန်းအမှတ်ဖြစ်ပါ(✓) စက်ဝန်း(၁) စက်ဝန်း(၂) စက်ဝန်း(၃) စက်ဝန်း(၄)

ပြည်နယ်/ တိုင်းဒေသကြီး <u>ဧရာဝတီတော်</u>	မြို့နယ် <u>လယ်ဝေ</u>	ကျေးရွာအုပ်စု <u>ဘုတ်ကျိုင်း</u>	ကျေးရွာ <u>ဘုတ်ကျိုင်း</u>
---	--------------------------	-------------------------------------	-------------------------------

အစည်းအဝေးခေါင်းစဉ်၊ ပ- ဖြစ်နာစည်းအစည်း

စဉ်	အမည်	ကျား (✓)	မ (✓)	အိမ်ထောင်စု ကိုယ်စား လှယ်(✓) ^(၁)	လူမျိုး	လက်မှတ်
၁	ဦးလှစေ	✓		✓	ဗမာ	
၂	- ဇော်စလေး	✓		✓	မ	
၃	- မအေးမောင်	✓		✓	မ	
၄	- ဒေါ်မောင်စိန်	✓		✓	မ	
၅	- မိုးစို	✓		✓	မ	
၆	- သောင်းမောင်	✓		✓	မ	
၇	- မိုးဝင်း	✓		✓	မ	
၈	- လှသိန်း	✓		✓	မ	
၉	- သက်စိုင်းစို	✓		✓	မ	
၁၀	- ဦးစိန်လှ	✓		✓	မ	
၁၁	- ကျော်လင်းစို	✓		✓	မ	
၁၂	- မိမိစွ	✓		✓	မ	
၁၃	- ဝင်းအောင်	✓		✓	မ	
	စုစုပေါင်း	၀၃		၀၃	ဗမာ	-

(၁) အိမ်ထောင်စုစီးခြင်းဖြစ်ရန်မလိုပါ။ အမျိုးသား/အမျိုးသမီး အိမ်ထောင်စု တစ်စုကို ကိုယ်စားပြုသူမည်သူမဆို အမှတ်ဖြစ်ပါ။



လူထုဗဟိုပြုစီမံကိန်းစီမံကိန်းလက်စွဲ
အပိုင်း-၃ ၊

ပုံစံ - စ-၁၂ - အစည်းအဝေးတက်ရောက်သူများ (FORM PC 12)

လမ်းညွှန်၊ စီမံကိန်း အစည်းအဝေးအားလုံးတွင် အသုံးပြုရန်၊ လူထုစည်းရုံးရေးမှူးက ကျေးရွာသို့ ကွင်းဆင်းစဉ် စစ်ဆေး၍ ပုံစံ ၂ စီမံကိန်းတက်ဝန်းအချိန်ဇယားပါ အစည်းအဝေးတက်ရောက်သူများစာရင်းကို ဖြည့်သွင်းရန်

စည်းရုံးရေးမှူးအမည် ဒေါ်ခင်ကျလှကျသွင်

ရက်စွဲ။ ၂၃.၂.၂၀၁၆ စီမံကိန်းတက်ဝန်းအမှတ်ဖြစ်ပါ (✓) ✓တက်ဝန်း(၁) □တက်ဝန်း(၂) □တက်ဝန်း(၃) □တက်ဝန်း(၄)

ပြည်နယ်/ တိုင်းဒေသကြီး ရှမ်းပြည်တောင် မြို့နယ် ယောင်ဆေး ကျေးရွာအုပ်စု ကျွမ်းကျင်၊ ကျေးရွာ ကျွမ်းကျင်

အစည်းအဝေးခေါင်းစဉ်။ ဗ - (ဗြိစ) အစည်းအဝေး

စဉ်	အမည်	ကျား (✓)	မ (✓)	အိမ်ထောင်စုကိုယ်စားလှယ်(✓) ^(၁)	လူမျိုး	လက်မှတ်
၁	ဦးစောအောင်	✓		✓	ဗမာ	[Signature]
၂	မ. ရှမ်းမယ်	✓		✓	"	[Signature]
၃	မ. ဝင်းစော	✓		✓	"	[Signature]
၄	မ. သိန်းအောင်	✓		✓	"	[Signature]
၅	မ. ချစ်မယ်စော	✓		✓	"	[Signature]
၆	မ. ကျေးရွာမင်း	✓		✓	"	[Signature]
၇	မ. တင်စော	✓		✓	"	[Signature]
၈	မ. စောဝင်း	✓		✓	"	[Signature]
၉	မ. ကျေးဇူးလတ်	✓		✓	"	[Signature]
၁၀	မိမိ		✓	✓	"	[Signature]
၁	မ. စန်းစော		✓	✓	"	[Signature]
၂						[Signature]
၃						[Signature]
စုစုပေါင်း		၉	၂	၁၁	ဗမာ	-

(၁) အိမ်ထောင်ဦးစီးဖြစ်ရန်မလိုပါ။ အမျိုးသား/အမျိုးသမီး အိမ်ထောင်စု တစ်စုကို ကိုယ်စားပြုသူမည်သူမဆို အမှတ်ဖြစ်ပါ။



လူထုဗဟိုပြုစီမံကိန်း၊စီမံကိန်းလက်ခွဲ
အပိုင်း-၃ ၊

ပုံစံ - ၈-၁၂ - အစည်းအဝေးတက်ရောက်သူများ (FORM PC 12)

လမ်းညွှန်၊ စီမံကိန်း အစည်းအဝေးအားလုံးတွင် အသုံးပြုရန်၊ လူထုစည်းရုံးရေးမှူးက ကျေးဇူးသို့ ကွင်းဆင်းစဉ် စစ်ဆေး၍ ပုံစံ ၂ စီမံကိန်းစက်ဝန်းအချိန်ဇယားပါ အစည်းအဝေးတက်ရောက်သူများစာရင်းကို ဖြည့်သွင်းရန်

စည်းရုံးရေးမှူးအမည် ဒေါ်ခင်ကျော့ကျွန်း

ရက်စွဲ။ ၂၃.၂.၂၀၁၆ စီမံကိန်းစက်ဝန်းအမှတ်ဖြစ်ပါ (✓) စက်ဝန်း(၁) စက်ဝန်း(၂) စက်ဝန်း(၃) စက်ဝန်း(၄)

ပြည်နယ်/ တိုင်းဒေသကြီး <u>ဧရာဝတီတိုင်း</u>	မြို့နယ် <u>လဟင်</u>	ကျေးရွာအုပ်စု <u>ကျွန်းကျင်း</u>	ကျေးရွာ <u>ကျွန်းကျင်း</u>
---	-------------------------	-------------------------------------	-------------------------------

အစည်းအဝေးခေါင်းစဉ်။ ဇ - ကြိုက်ရာစုစည်း : ၃၁၆၀

စဉ်	အမည်	ကျား (✓)	မ (✓)	အိမ်ထောင် စုကိုယ်စား လှယ်(✓) ^(၁)	လူမျိုး	လက်မှတ်
၁။	<u>ဦးပေါက်ကြိုင်</u>	✓		✓	ဗမာ	<u>[Signature]</u>
၂။	<u>- မအိန်စေ</u>	✓		✓	"	<u>[Signature]</u>
၃။	<u>- ဘင်မောင်ဆွေ</u>	✓		✓	"	<u>[Signature]</u>
၄။	<u>- မျိုးဆွေ</u>	✓		✓	"	<u>[Signature]</u>
၅။	<u>- မိုးကျော်</u>	✓		✓	"	<u>[Signature]</u>
၆။						
၇။						
၈။						
၉။						
၁၀။						
၁၁။						
၁၂။						
၁၃။						
	စုစုပေါင်း	၅	-	၅	ဗမာ	

(၁) အိမ်ထောင်ဦးစီးဖြစ်ရန်မလိုပါ။ အမျိုးသား/အမျိုးသမီး အိမ်ထောင်စု တစ်စုကို ကိုယ်စားပြုသူမည်သူမဆို အမှတ်ဖြစ်ပါ။



လူထုဗဟိုပြုစီမံကိန်းစီမံကိန်းလက်စွဲ
အပိုင်း-၃ ၊

ပုံစံ - ၈-၁၂ - အစည်းအဝေးတက်ရောက်သူများ (FORM PC 12)

လမ်းညွှန်၊ စီမံကိန်း အစည်းအဝေးအားလုံးတွင် အသုံးပြုရန်၊ လူထုစည်းရုံးရေးမှူးက ကျေးဇူးပြု၍ ကွင်းဆင်းစဉ် စစ်ဆေး၍ ပုံစံ ၂ စီမံကိန်းစက်ဝန်းအချိန်ဇယားပါ အစည်းအဝေးတက်ရောက်သူများစာရင်းကို ဖြည့်သွင်းရန်

စည်းရုံးရေးမှူးအမည် ဒေါ်ခင်ကဏ္ဍာထွန်း

ရက်စွဲ။ ၂၃.၂.၂၀၁၆ စီမံကိန်းစက်ဝန်းအမှတ်ဖြစ်ပါ(✓) စက်ဝန်း(၁) စက်ဝန်း(၂) စက်ဝန်း(၃) စက်ဝန်း(၄)

ပြည်နယ်/ တိုင်းဒေသကြီး ဇနနပြည်နယ် မြို့နယ် စလင်း ကျေးရွာအုပ်စု ကျေးရွာ

ကျွမ်းကျင် ကျွမ်းကျင်

အစည်းအဝေးခေါင်းစဉ်။ ပ - ဖြစ်အာသွင်း အစည်းအဝေး

စဉ်	အမည်	ကျား (✓)	မ (✓)	အိမ်ထောင်စုကိုယ်စားလှယ်(✓) ^(၁)	လူမျိုး	လက်မှတ်
၁	ဒေါ်ကျော်သက်	✓		✓	ဗမာ	
၂						
၃						
၄						
၅						
၆						
၇						
၈						
၉						
၁၀						
၁၁						
၁၂						
၁၃						
	စုစုပေါင်း	၁၃	-	၀	ဗမာ	

(၁) အိမ်ထောင်စုစီးဖြစ်ရန်မလိုပါ။ အမျိုးသား/အမျိုးသမီး အိမ်ထောင်စု တစ်စုကို ကိုယ်စားပြုသူမည်သူမဆို အမှတ်ဖြစ်ပါ။



လူထုဝဟိုပြုစီမံကိန်း၊စီမံကိန်းလက်စွဲ
အပိုင်း-၃ ၊

ပုံစံ - ၈-၁၂ - အစည်းအဝေးတက်ရောက်သူများ (FORM PC 12)

လမ်းညွှန်၊ စီမံကိန်း အစည်းအဝေးအားလုံးတွင် အသုံးပြုရန်၊ လူထုစည်းရုံးရေးမှူးက ကျေးရွာသို့ ကွင်းဆင်းစဉ် စစ်ဆေး၍ ပုံစံ ၂ စီမံကိန်းစက်ဝန်းအချိန်ဇယားပါ အစည်းအဝေးတက်ရောက်သူများစာရင်းကို ဖြည့်သွင်းရန်

စည်းရုံးရေးမှူးအမည် ဒေါ်ခင်ကဏ္ဍာထွန်း

ရက်စွဲ။ ၂၉.၂.၂၀၁၆ စီမံကိန်းစက်ဝန်းအမှတ်ဖြစ်ပါ(✓) ✓၇စက်ဝန်း(၁) □စက်ဝန်း(၂)□စက်ဝန်း(၃)□စက်ဝန်း(၄)

ပြည်နယ်/ တိုင်းဒေသကြီး နေပြည်တော်	မြို့နယ် လမ်းဝေး	ကျေးရွာအုပ်စု ကျွန်းကျင်	ကျေးရွာ ကျွန်းကျင်
--------------------------------------	---------------------	-----------------------------	-----------------------

အစည်းအဝေးခေါင်းစဉ်။ ပ - ဖြိုဖိတ်ကစည်း ၃၈၆၀

စဉ်	အမည်	ကျား (✓)	မ (✓)	အိမ်ထောင် စုကိုယ်စား လှယ်(✓) ^(၁)	လူမျိုး	လက်မှတ်
၁။	မထက်ထက်အောင်		✓	✓	ဗမာ	အောင်
၂။	ဒေါ်ထွန်း		✓	✓	"	ထွန်း
၃။	ဒေါ်ဖြူစန်း		✓	✓	"	ဖြူစန်း
၄။	ဒေါ်သန်းသန်း		✓	✓	"	သန်းသန်း
၅။	မအေးစု		✓	✓	"	အေးစု
၆။	ဒေါ်အေး		✓	✓	"	အေး
၇။	ဒေါ်ဖြူစိန်		✓	✓	"	ဖြူစိန်
၈။	ဒေါ်ဖြူစန်း		✓	✓	"	ဖြူစန်း
၉။	ဒေါ်ခင်ဖြူစွယ်		✓	✓	"	ဖြူစွယ်
၁၀။	ဒေါ်ဖြူ		✓	✓	"	ဖြူ
၁၁။	ဒေါ်သန်းစု		✓	✓	"	သန်းစု
၁၂။	ဒေါ်ခင်စာစု		✓	✓	"	ခင်စာစု
၁၃။	ဒေါ်အုန်းဖြူ		✓	✓	"	အုန်းဖြူ
	စုစုပေါင်း		၁၃	၁၃	ဗမာ	-

(၁) အိမ်ထောင်ဦးစီးဖြစ်ရန်မလိုပါ။ အမျိုးသား/အမျိုးသမီး အိမ်ထောင်စု တစ်စုကို ကိုယ်စားပြုသူမည်သူမဆို အမှတ်ဖြစ်ပါ။



လူထုဗဟိုပြုစီမံကိန်း၊စီမံကိန်းလက်စွဲ
အပိုင်း-၃ ၊

ပုံစံ - ၈-၁၂ - အစည်းအဝေးတက်ရောက်သူများ (FORM PC 12)

လမ်းညွှန်၊ စီမံကိန်း အစည်းအဝေးအားလုံးတွင် အသုံးပြုရန်၊ လူထုစည်းရုံးရေးမှူးက ကျေးဇူးသို့ ကွင်းဆင်းစဉ် စစ်ဆေး၍ ပုံစံ ၂ စီမံကိန်းစက်ဝန်းအမှိုက်ယေးပါ အစည်းအဝေးတက်ရောက်သူများစာရင်းကို ဖြည့်သွင်းရန်

စည်းရုံးရေးမှူးအမည် ဒေါ်ခင်ကဏ္ဍာဒွါး

ရက်စွဲ။ ၂၃-၂-၂၀၁၆ စီမံကိန်းစက်ဝန်းအမှတ်ဖြစ်ပါ (✓) စက်ဝန်း(၁) စက်ဝန်း(၂) စက်ဝန်း(၃) စက်ဝန်း(၄)

ပြည်နယ်/ တိုင်းဒေသကြီး <u>နေပြည်တော်</u>	မြို့နယ် <u>ဇယ်ဝေ</u>	ကျေးရွာအုပ်စု <u>ဆုတ်ကျင်း</u>	ကျေးရွာ <u>ခရမ်းကိုင်</u>
---	--------------------------	-----------------------------------	------------------------------

အစည်းအဝေးခေါင်းစဉ်။ ဗ-မြေကမည်း-၁၀၀၁

စဉ်	အမည်	ကျား (✓)	မ (✓)	အိမ်ထောင်စုကိုယ်စားလှယ်(✓) ^(၁)	လူမျိုး	လက်မှတ်
၁။	ဒေါ်သန်းစိန်		✓	✓	ဗမာ	
၂။	ဒေါ်မြ		✓	✓	မ	
၃။	ဒေါ်ဖြူမာ		✓	✓	မ	
၄။	ဒေါ်ဝေ		✓	✓	မ	
၅။	ဒေါ်ခင်ဝေ		✓	✓	မ	
၆။	ဒေါ်အမာ		✓	✓	မ	
၇။	ဒေါ်ခင်ဝေ		✓	✓	မ	
၈။	ဒေါ်အုန်းဖြူ		✓	✓	မ	
၉။	ဒေါ်အေးဖြူ		✓	✓	မ	
၁၀။	ဒေါ်အေး		✓	✓	မ	
၁၁။	ဒေါ်အေး		✓	✓	မ	
၁၂။	ဒေါ်အေး		✓	✓	မ	
၁၃။	ဒေါ်အေး		✓	✓	မ	
	စုစုပေါင်း		၁၃	၁၃	ဗမာ	-

(၁) အိမ်ထောင်ဦးစီးဖြစ်ရန်မလိုပါ။ အမျိုးသား/အမျိုးသမီး အိမ်ထောင်စု တစ်စုကို ကိုယ်စားပြုသူမည်သူမဆို အမှတ်ဖြစ်ပါ။



လူထုဗဟိုပြုစီမံကိန်းစီမံကိန်းလက်စွဲ
အပိုင်း-၃

ပုံစံ - ၈-၁၂ - အစည်းအဝေးတက်ရောက်သူများ (FORM PC 12)

လမ်းညွှန်၊ စီမံကိန်း အစည်းအဝေးအားလုံးတွင် အသုံးပြုရန်၊ လူထုစည်းရုံးရေးမှူးက ကျေးရွာသို့ ကွင်းဆင်းစဉ် စစ်ဆေး၍ ပုံစံ ၂ စီမံကိန်းစက်ဝန်းအမျိုးအစားပါ အစည်းအဝေးတက်ရောက်သူများစာရင်းကို ဖြည့်သွင်းရန်

စည်းရုံးရေးမှူးအမည် ဒေါ်ခင်ကလျာဥှန် :

ရက်စွဲ ၂၃.၂.၂၀၁၆ စီမံကိန်းစက်ဝန်းအမှတ်ဖြစ်ပါ(✓) ✓၊ စက်ဝန်း(၁) □ စက်ဝန်း(၂) □ စက်ဝန်း(၃) □ စက်ဝန်း(၄) □

ပြည်နယ်/ တိုင်းဒေသကြီး မြို့နယ် ကျေးရွာအုပ်စု ကျေးရွာ

ဧရာဝတီတောင် ပယ်အဝ : ဂျမ်းကျင်း ခရမ်းကိုင်း

အစည်းအဝေးခေါင်းစဉ်။ ၈ - ကြိမ်အစည်းအဝေး

စဉ်	အမည်	ကျား (✓)	မ (✓)	အိမ်ထောင်စုကိုယ်စားလှယ်(✓) ^(၁)	လူမျိုး	လက်မှတ်
၁။	ဒေါ်ခင်ဇော်နီ		✓	✓	ဗမာ	
၂။	ဒေါ်ကုတ်		✓	✓	"	
၃။	ဒေါ်ခင်နီဝင်း		✓	✓	"	
၄။	ဒေါ်ကင်စော		✓	✓	"	
၅။	ဒေါ်စိုးစိုးတွန်း		✓	✓	"	
၆။	ဒေါ်စိစိဇွေ		✓	✓	"	
၇။	ဒေါ်ညိုညိုစောင့်		✓	✓	"	
၈။	ဒေါ်ထွန်း		✓	✓	"	
၉။	ဒေါ်စိုးစိုး		✓	✓	"	
၁၀။	ဒေါ်စိစိကဝင်း		✓	✓	"	
၁၁။	ဒေါ်ကျော်ဆန်း		✓	✓	"	
၁၂။	ဒေါ်စိန်		✓	✓	"	
၁၃။	ဒေါ်မြင့်သန်း		✓	✓	"	
	စုစုပေါင်း		၀၃	၀၃	ဗမာ	-

(၁) အိမ်ထောင်စုစီးဖြစ်ရန်မလိုပါ။ အမျိုးသား/အမျိုးသမီး အိမ်ထောင်စု တစ်စုကို ကိုယ်စားပြုသူမည်သူမဆို အမှတ်ဖြစ်ပါ။



လူထုဗဟိုပြုစီမံကိန်း၊စီမံကိန်းလက်စွဲ
အပိုင်း-၃ ၊

ပုံစံ - ၈-၁၂ - အစည်းအဝေးတက်ရောက်သူများ (FORM PC 12)

လမ်းညွှန်၊ စီမံကိန်း အစည်းအဝေးအားလုံးတွင် အသုံးပြုရန်၊ လူထုစည်းရုံးရေးမှူးက ကျေးဇူးသို့ ကွင်းဆင်းစဉ် စစ်ဆေး၍ ပုံစံ ၂ စီမံကိန်းစက်ဝန်းအချိန်ဇယားပါ အစည်းအဝေးတက်ရောက်သူများစာရင်းကို ဖြည့်သွင်းရန်

စည်းရုံးရေးမှူးအမည် ဒေါ်ခင်ကလျာအိန်၊

ရက်စွဲ။ ၂၀၂၂.၀၁.၁၆ စီမံကိန်းစက်ဝန်းအမှတ်ဖြစ်ပါ(✓) စက်ဝန်း(၁) စက်ဝန်း(၂) စက်ဝန်း(၃) စက်ဝန်း(၄)

ပြည်နယ်/ တိုင်းဒေသကြီး နေပြည်တော်	မြို့နယ် ညောင်ဝေး	ကျေးရွာအုပ်စု ဘုန်းကိုင်	ကျေးရွာ ဘုန်းကိုင်
--------------------------------------	----------------------	-----------------------------	-----------------------

အစည်းအဝေးခေါင်းစဉ်။ ၂- ဗြိတိန်အစည်းအဝေး။

စဉ်	အမည်	ကျား (✓)	မ (✓)	အိမ်ထောင် စုကိုယ်စား လှယ်(✓) ^(၁)	လူမျိုး	လက်မှတ်
၁။	စဉ်း		✓	✓	ဗမာ	စဉ်း
၂။	ဒေါ်ခင်အောင်		✓	✓	"	စဉ်း
၃။	ဒေါ်ခင်အောင်		✓	✓	"	စဉ်း
၄။	ဒေါ်ခင်အောင်		✓	✓	"	စဉ်း
၅။	မအိန်စွယ်		✓	✓	"	စဉ်း
၆။	ဒေါ်ကုန်းသိန်း		✓	✓	"	စဉ်း
၇။	မအိန်စွယ်		✓	✓	"	စဉ်း
၈။	မအိန်စွယ်		✓	✓	"	စဉ်း
၉။	ဒေါ်ကင်အောင်		✓	✓	"	စဉ်း
၁၀။	ဒေါ်ကင်အောင်		✓	✓	"	စဉ်း
၁၁။	ဒေါ်ခင်အောင်		✓	✓	"	စဉ်း
၁၂။	ဒေါ်ခင်အောင်		✓	✓	"	စဉ်း
၁၃။	ဒေါ်ခင်အောင်		✓	✓	"	စဉ်း
စုစုပေါင်း			၁၃	၁၃	ဗမာ	စဉ်း

(၁) အိမ်ထောင်ဦးစီးဖြစ်ရန်မလိုပါ။ အမျိုးသား/အမျိုးသမီး အိမ်ထောင်စု တစ်စုကို ကိုယ်စားပြုသူမည်သူမဆို အမှတ်ဖြစ်ပါ။



လူထုပတ်ဝန်းကျင်ထိခိုက်မှုစီမံကိန်းလက်စွဲ
အပိုင်း-၃ ၊

ပုံစံ - စ-၁၂ - အစည်းအဝေးတက်ရောက်သူများ (FORM PC 12)

လမ်းညွှန်၊ စီမံကိန်း အစည်းအဝေးအားလုံးတွင် အသုံးပြုရန်၊ လူထုစည်းရုံးရေးမှူးက ကျေးဇူးပြု၍ ကွင်းဆင်းစဉ် စစ်ဆေး၍ ပုံစံ ၂ စီမံကိန်းစက်ဝန်းအချိန်ဇယားပါ အစည်းအဝေးတက်ရောက်သူများစာရင်းကို ဖြည့်သွင်းရန်

စည်းရုံးရေးမှူးအမည် ဒေါ်အိန္ဒာဝယ်

ရက်စွဲ။ ၂၃.၂.၂၀၁၆ စီမံကိန်းစက်ဝန်းအမှတ်ဖြစ်ပါ(✓) စက်ဝန်း(၁) စက်ဝန်း(၂) စက်ဝန်း(၃) စက်ဝန်း(၄)

ပြည်နယ်/ တိုင်းဒေသကြီး <u>ရှမ်းပြည်နယ်</u>	မြို့နယ် <u>လယ်ဇဝ.</u>	ကျေးရွာအုပ်စု <u>ကျစ်ကျစ်</u>	ကျေးရွာ <u>အစ်ကျစ်</u>
---	---------------------------	----------------------------------	---------------------------

အစည်းအဝေးခေါင်းစဉ်။ ၂- ကြိမ်အစည်းအဝေး

စဉ်	အမည်	ကျား (✓)	မ (✓)	အိမ်ထောင် စုကိုယ်စား လှယ်(✓) ^(၁)	လူမျိုး	လက်မှတ်
၁။	ဒေါ်ကြည်စာ		✓	✓	ဗမာ	မာ
၂။	မခင်ဈေးဝင်း		✓	✓	။	ခင်
၃။	မအေးမာဝင်း		✓	✓	။	မာ
၄။	ဒေါ်ဖြူဝေ		✓	✓	။	ဝေ
၅။	မစိုးစိုးထွေး		✓	✓	။	စိုး
၆။	ဒေါ်ဝင်းစို		✓	✓	။	စို
၇။	ဒေါ်ညွှန်		✓	✓	။	ညွှန်
၈။	ဒေါ်ဖြူသန်း		✓	✓	။	ဖြူ
၉။	မဆုလင်း		✓	✓	။	ဆု
၁၀။	ဒေါ်ခင်ဌေးဝင်း		✓	✓	။	ခင်
၁၁။	မစိုးစို		✓	✓	။	စို
၁၂။	မာအိတာအောင်		✓	✓	။	မာ
၁၃။	ဒေါ်အေးမာ		✓	✓	။	မာ
	စုစုပေါင်း		၁၃	၁၃	ဗမာ	-

(၁) အိမ်ထောင်ဦးစီးဖြစ်ရန်မလိုပါ။ အမျိုးသား/အမျိုးသမီး အိမ်ထောင်စု တစ်စုကို ကိုယ်စားပြုသူမည်သူမဆို အမှတ်ဖြစ်ပါ။



လူထုဗဟိုပြုစီမံကိန်းစီမံကိန်းလက်ခွဲ
အပိုင်း-၃ ၊

ပုံစံ - ၈-၁၂ - အစည်းအဝေးတက်ရောက်သူများ (FORM PC 12)

လမ်းညွှန်၊ စီမံကိန်း အစည်းအဝေးအားလုံးတွင် အသုံးပြုရန်၊ လူထုစည်းရုံးရေးမှူးက ကျေးဇူးသို့ ကွင်းဆင်းစဉ် စစ်ဆေး၍ ပုံစံ ၂ စီမံကိန်းစက်ဝန်းအချိန်ဇယားပါ အစည်းအဝေးတက်ရောက်သူများစာရင်းကို ဖြည့်သွင်းရန်

စည်းရုံးရေးမှူးအမည် ဒေါ်ခင်ကလျာထွန်း

ရက်စွဲ၊ ၂၃.၂.၂၀၁၆ စီမံကိန်းစက်ဝန်းအမှတ်ဖြစ်ပါ(✓) မဲစက်ဝန်း(၁) စက်ဝန်း(၂) စက်ဝန်း(၃) စက်ဝန်း(၄)

ပြည်နယ်/ တိုင်းဒေသကြီး <u>ဧရာဝတီတောင်</u>	မြို့နယ် <u>လယ်ဝေး</u>	ကျေးရွာအုပ်စု <u>စာဖုံးကျင်း</u>	ကျေးရွာ <u>ခရိုင်ကျင်း</u>
--	---------------------------	-------------------------------------	-------------------------------

အစည်းအဝေးခေါင်းစဉ်၊ ဗ - ဖြစ်နာ စဉ်း ဟင်

စဉ်	အမည်	ကျား (✓)	မ (✓)	အိမ်ထောင် စုကိုယ်စား လှယ်(✓) ^(၁)	လူမျိုး	လက်မှတ်
၁။	ဒေါ်ဝင်း		✓	✓	ဗ(ခ)	ဆန်း
၂။	ဒေါ်ခင်ဖြူ		✓	✓	"	ခင်
၃။	မယ်ဦးအေး		✓	✓	"	အေး
၄။	မဝါဝါရွှေ		✓	✓	"	ဝါ
၅။	မအေးစိန်		✓	✓	"	အေး
၆။	ဒေါ်အိမ်မာဏင်		✓	✓	"	မာဏင်
၇။	ဒေါ်ခင်ဘန်းဖြူ		✓	✓	"	ခင်
၈။	ဒေါ်ဗြဝတ်ဇွေး		✓	✓	"	ဇွေး
၉။	ဒေါ်ဥပဒ်စို		✓	✓	"	စို
၁၀။	ဒေါ်အေးစိန်		✓	✓	"	အေး
၁၁။	ဒေါ်အောင်		✓	✓	"	အောင်
၁၂။	မခင်စန်း		✓	✓	"	စန်း
၁၃။	ဒေါ်မူ		✓	✓	"	မူ
	စုစုပေါင်း		၁၃	၁၃	၁၁	-

(၁) အိမ်ထောင်ဦးစီးဖြစ်ရန်မလိုပါ။ အမျိုးသား/အမျိုးသမီး အိမ်ထောင်စု တစ်စုကို ကိုယ်စားပြုသူမည်သူမဆို အမှတ်ဖြစ်ပါ။



လူထုဗဟိုပြုစီမံကိန်း၊စီမံကိန်းလက်စွဲ
အပိုင်း-၃ ၊

ပုံစံ - ၈-၁၂ - အစည်းအဝေးတက်ရောက်သူများ (FORM PC 12)

လမ်းညွှန်၊ စီမံကိန်း အစည်းအဝေးအားလုံးတွင် အသုံးပြုရန်၊ လူထုစည်းရုံးရေးမှူးက ကျေးရွာသို့ ကွင်းဆင်းစဉ် စစ်ဆေး၍ ပုံစံ ၂ စီမံကိန်းစက်ဝန်းအချိန်ဇယားပါ အစည်းအဝေးတက်ရောက်သူများစာရင်းကို ဖြည့်သွင်းရန်

စည်းရုံးရေးမှူးအမည် ဒေါ် ခင်ကလျာဇွန် :

ရက်စွဲ။ ၂၃.၂.၂၀၁၆ စီမံကိန်းစက်ဝန်းအမှတ်ဖြစ်ပါ(✓) စက်ဝန်း(၁) စက်ဝန်း(၂) စက်ဝန်း(၃) စက်ဝန်း(၄)

ပြည်နယ်/ တိုင်းဒေသကြီး <u>ရှမ်းပြည်နယ်</u>	မြို့နယ် <u>ဖယ်ဝေး</u>	ကျေးရွာအုပ်စု <u>ချမ်းကိုင်း</u>	ကျေးရွာ <u>ချမ်းကိုင်း</u>
---	---------------------------	-------------------------------------	-------------------------------

အစည်းအဝေးခေါင်းစဉ်။ ၀ - ကြိမ်အစည်းအဝေး

စဉ်	အမည်	ကျား (✓)	မ (✓)	အိမ်ထောင်စုကိုယ်စားလှယ်(✓) ^(၁)	လူမျိုး	လက်မှတ်
၁။	ဒေါ်နောင်		✓	✓	ဗမာ	
၂။	ဒေါ်သန်းစိန်		✓	✓	"	
၃။	ဒေါ်အေးခိုင်		✓	✓	"	
၄။	ဒေါ်တင်စိန်		✓	✓	"	
၅။	ဒေါ်ခင်မာညို		✓	✓	"	
၆။	ဒေါ်ဘိဝကဦး		✓	✓	"	
၇။	ဒေါ်သန်းဝါ		✓	✓	"	
၈။	ဒေါ်ဖြူညိုစိန်		✓	✓	"	
၉။	ဒေါ်စန်းဖြူ		✓	✓	"	
၁၀။	ဒေါ်အေးမာစာင်		✓	✓	"	
၁၁။	ဒေါ်ခင်မေမေ		✓	✓	"	
၁၂။	ဒေါ်စန်းဖြူ		✓	✓	"	
၁၃။	ဒေါ်ခင်မျိုးစာင်		✓	✓	"	
	စုစုပေါင်း		၀၃	၁၅	ဗမာ	

(၁) အိမ်ထောင်စုစီမံကိန်းဗဟိုမှတ်တမ်းအရ တစ်စုကို ကိုယ်စားပြုသူမည်သူမဆို အမှတ်ဖြစ်ပါ။



လူထုဗဟိုပြုစီမံကိန်းစီမံကိန်းလက်စွဲ
အပိုင်း-၃ ၊

ပုံစံ - ၈-၁၂ - အစည်းအဝေးတက်ရောက်သူများ (FORM PC 12)

လမ်းညွှန်၊ စီမံကိန်း အစည်းအဝေးအားလုံးတွင် အသုံးပြုရန်၊ လူထုစည်းရုံးရေးမှူးက ကျေးဇူးတင် ကွင်းဆင်းစဉ် စစ်ဆေး၍ ပုံစံ ၂ စီမံကိန်းစက်ဝန်းအချိန်ဇယားပါ အစည်းအဝေးတက်ရောက်သူများစာရင်းကို ဖြည့်သွင်းရန်

စည်းရုံးရေးမှူးအမည် ဒေါ်ခင်မာမာ

ရက်စွဲ။ ၂၃.၂.၂၀၁၆ စီမံကိန်းစက်ဝန်းအမှတ်ဖြစ်ပါ(✓) စက်ဝန်း(၁) စက်ဝန်း(၂) စက်ဝန်း(၃) စက်ဝန်း(၄)

ပြည်နယ်/ တိုင်းဒေသကြီး ဧရာဝတီတိုင်း မြို့နယ် လှိုင် ကျေးရွာအုပ်စု အရှင်ကိုင်း ကျေးရွာ အရှင်ကိုင်း

အစည်းအဝေးခေါင်းစဉ်။ ၀-ပြစ်ဒါစဉ်းအစော့

စဉ်	အမည်	ကျား (✓)	မ (✓)	အိမ်ထောင်စုကိုယ်စားလှယ်(✓) ^(၁)	လူမျိုး	လက်မှတ်
၁။	ဒေါ်စိုးစိုင်း		✓	✓	ဗမာ	စိုး
၂။	ဒေါ်ခင်မာမာ		✓	✓	။	ခင်
၃။	ဒေါ်အေးအေး		✓	✓	။	အေး
၄။	ဒေါ်ခင်စန္ဒာ		✓	✓	။	စန္ဒာ
၅။	ဒေါ်စန္ဒာ		✓	✓	။	စန္ဒာ
၆။	ဒေါ်စန္ဒာ		✓	✓	။	စန္ဒာ
၇။	မခင်စန္ဒာ		✓	✓	။	ခင်
၈။	ဒေါ်ခင်စန္ဒာ		✓	✓	။	စန္ဒာ
၉။	ဒေါ်စန္ဒာ		✓	✓	။	စန္ဒာ
၁၀။	ဒေါ်ခင်စန္ဒာ		✓	✓	။	ခင်
၁၁။	ဒေါ်စန္ဒာ		✓	✓	။	စန္ဒာ
၁၂။	ဒေါ်စန္ဒာ		✓	✓	။	စန္ဒာ
၁၃။	ဒေါ်စန္ဒာ		✓	✓	။	စန္ဒာ
	စုစုပေါင်း		၁၃	၁၃	ဗမာ	-

(၁) အိမ်ထောင်ဦးစီးဖြစ်ရန်မလိုပါ။ အမျိုးသား/အမျိုးသမီး အိမ်ထောင်စု တစ်စုကို ကိုယ်စားပြုသူမည်သူမဆို အမှတ်ဖြစ်ပါ။



လူထုဗဟိုပြုစီမံကိန်းစီမံကိန်းလက်စွဲ
အပိုင်း-၃ ၊

ပုံစံ - ၈-၁၂ - အစည်းအဝေးတက်ရောက်သူများ (FORM PC 12)

လမ်းညွှန်၊ စီမံကိန်း အစည်းအဝေးအားလုံးတွင် အသုံးပြုရန်၊ လူထုစည်းရုံးရေးမှူးက ကျေးဇူးသို့ တွင်းဆင်းစဉ် စစ်ဆေး၍ ပုံစံ ၂ စီမံကိန်းစက်ဝန်းအမျိုးအစားပါ အစည်းအဝေးတက်ရောက်သူများစာရင်းကို ဖြည့်သွင်းရန်

စည်းရုံးရေးမှူးအမည် ဒေါ်ခင်ကဗျာ ထွန်း

ရက်စွဲ။ ၂၉.၂.၂၀၁၆ စီမံကိန်းစက်ဝန်းအမှတ်ဖြစ်ပါ(✓) စက်ဝန်း(၁) စက်ဝန်း(၂) စက်ဝန်း(၃) စက်ဝန်း(၄)

ပြည်နယ်/ တိုင်းဒေသကြီး ဧရာဝတီပြည်နယ် မြို့နယ် လယ်ဝေး ကျေးရွာအုပ်စု ကျွတ်ကျွတ် ကျေးရွာ ကျွတ်ကျွတ်

အစည်းအဝေးခေါင်းစဉ်။ ပ - ဖြစ်နာစဉ်းနာဝေ

စဉ်	အမည်	ကျား (✓)	မ (✓)	အိမ်ထောင်စုကိုယ်စားလှယ်(✓) ^(၁)	လူမျိုး	လက်မှတ်
၁။	ဒေါ်စိန်တင်		✓	✓	မမာ	စာ
၂။	ဒေါ်စွာ		✓	✓	။	စွာ
၃။	ဒေါ်ထွန်း		✓	✓	။	ထွန်း
၄။	ဒေါ်ဆွေနှယ်ဝင်း		✓	✓	။	ဆွေ
၅။	ဖစိန်စိန်သူ		✓	✓	။	သူ
၆။	ဒေါ်ကြွယ်		✓	✓	။	ကြွယ်
၇။	ဒေါ်ဥဒိတာ		✓	✓	။	တာ
၈။	ဖခင်ဖာ		✓	✓	။	ဖခင်
၉။	ဒေါ်ဝင်းမာဦး		✓	✓	။	မာ
၁၀။	ဒေါ်ကျွန်းညွန့်		✓	✓	။	ကျွန်း
၁၁။	ဦးမျိုးဝင်း	✓	✓	✓	။	မျိုးဝင်း
၁၂။	ဒေါ်ခင်စွေ		✓	✓	။	စွေ
၁၃။	ဦးဇော်အောင်	✓	✓	✓	။	ဇော်
	စုစုပေါင်း	၂	၁၁	၁၃	မမာ	-

(၁) အိမ်ထောင်စိုးစီးဖြစ်ရန်မလိုပါ။ အမျိုးသား/အမျိုးသမီး အိမ်ထောင်စု တစ်စုကို ကိုယ်စားပြုသူမည်သူမဆို အမှတ်ဖြစ်ပါ။

ခရစ်ကျမ်းကျေးရွာ၊ ခရစ်ကျမ်းကျေးရွာအုပ်စု

လူထုဗဟိုပြု စီမံကိန်း ၏ စီမံကိန်း မိတ်ဆက်အစည်းအဝေးမှတ်တမ်း

ပထမအကြိမ်စီမံကိန်းမိတ်ဆက်အစည်းအဝေး(ပထမနေ့)

အစည်းအဝေးပြုလုပ်သည့်နေရာ » ဤတောငှက် ၁၃ နှစ်ကြီးကျောင်း

အစည်းအဝေးပြုလုပ်သည့်အချိန် » ၁:၀၀ pm.

ရက်စွဲ » ၂၈.၉.၂၀၁၆.

အစည်းအဝေးတက်ရောက်သူစာရင်း » ကျား(၃၇)၊ မ(၂၀)

ပထမအကြိမ်စီမံကိန်းမိတ်ဆက်အစည်းအဝေးကိုလယ်ဝေးမြို့နယ်၊ ခရစ်ကျမ်းကျေးရွာအုပ်စု (ခရစ်ကျမ်းကျေးရွာ)တွင် လူထုစည်းရုံးရေးမှူး ဦးအိမ်လှိုင် တို့က ဆောင်ရွက်ခဲ့ပါသည်။ အဆိုပါအစည်းအဝေးတွင် လူထုဗဟိုပြုစီမံကိန်း၏ အဓိပ္ပာယ်အားရှင်းပြခြင်း၊ စီမံကိန်း၏ ရည်ရွယ်ချက်များအား ရှင်းပြခြင်း၊ စီမံကိန်းစက်ဝန်းအား ရှင်းပြခြင်း၊ လူထုဗဟိုပြုစီမံကိန်း၏ ထောက်ပံ့ရုံပုံငွေ စီးဆင်းပုံ၊ ကျေးရွာအနေဖြင့် ထောက်ပံ့ငွေရရှိရန်အတွက် ပြင်ဆင်ထားရှိရမည့် အချက် (၅)ချက်အား ရှင်းပြခြင်း၊ စီမံကိန်းတွင် ပါဝင်သူများ၏ အခန်းကဏ္ဍများအား ရှင်းပြခြင်း၊ လူထုစည်းရုံးရေးနှင့် လက်ထောက်နည်းပညာမှူးတို့၏ တာဝန်ဝတ္တရားများ ရှင်းပြခြင်း၊ စီမံကိန်းတွင် ပါဝင်သူအားလုံး၏ ကျင့်ဝတ်(ဆောင်ရန်/ရှောင်ရန်များအား ရှင်းပြခြင်း၊ လူထုဗဟိုပြုစီမံကိန်းတွင် ပါဝင်တာဝန်ထမ်းဆောင်မည့်စေတနာ့ဝန်ထမ်း၏တာဝန်နှင့်ဝတ္တရားများကိုရှင်းပြဆွေးနွေးခဲ့ပါသည်။ အထက်ဖော်ပြပါ အကြောင်း အရာများကို ဆွေးနွေးပြီးနောက်တွင် လူထုဗဟိုပြုစီမံကိန်းတွင် ကျေးရွာစေတနာ့ဝန်ထမ်းအဖြစ် တာဝန်ထမ်းဆောင်မည့် အမျိုးသား(၃)ဦး၊ အမျိုးသမီး(၃)ဦးတို့ကို ကျေးရွာလူထုအား အဆို ပြုစေခဲ့ပါသည်။ စေတနာ့ဝန်ထမ်းရွေးချယ်ခြင်းကို လျှို့ဝှက်မဲပေးခြင်းဖြင့် ရွေးချယ်ခဲ့ပါသည်။ ဤသို့ဖြင့် ပထမအကြိမ်စီမံကိန်းမိတ်ဆက် အစည်းအဝေးကို ကျေးရွာစေတနာ့ဝန်ထမ်း ရွေးချယ်ခြင်းအပြီး အဆုံးသတ်ခဲ့ပါသည်။

ခရီးစဉ်: ကျွန်းကျေးရွာ၊ ခရီးစဉ်: ကျွန်းကျေးရွာအုပ်စု

လူထုဗဟိုပြုစီမံကိန်း၏ လူမှုဆန်းစစ်ခြင်းအစည်းအဝေးမှတ်တမ်း

ပထမအကြိမ်စီမံကိန်းမိတ်ဆက်အစည်းအဝေး(ဒုတိယနေ့)

အစည်းအဝေးပြုလုပ်သည့်နေရာ » ဘုန်းဆက်ကြီးကျောင်း

အစည်းအဝေးပြုလုပ်သည့်အချိန် » 1:30 pm

ရက်စွဲ » 8.3.2016

အစည်းအဝေးတက်ရောက်သူစာရင်း » ကျား(114)၊မ(94)

လူထုဗဟိုပြုစီမံကိန်း၏ လူမှုဆန်းစစ်ခြင်း(PRA) အစည်းအဝေးကို လယ်ဝေးမြို့နယ်၊(ခရီးစဉ်) ကျွန်းကျေးရွာအုပ်စု (ခရီးစဉ်)ကျွန်းကျေးရွာတွင် လူထုစည်းရုံးရေးမှူး ဒေါ်ခင်လှိုင်နှင့် တို့က ဆောင်ရွက်ခဲ့ပါသည်။ အဆိုပါအစည်းအဝေးတွင် လူထုဗဟိုပြုစီမံကိန်း၏ လူမှုဆန်းစစ်ခြင်းပြုလုပ်ခြင်း၏ ရည်ရွယ်ချက်များအားဦးစွာရှင်းပြခဲ့ပါသည်။ ထို့နောက်တွင် အစည်းအဝေးတက် ရောက်လာသူများအား လူအုပ်စုခွဲ၍ ကျေးရွာသမိုင်းကြောင်းဖော်ထုတ်ခြင်း (ကျား+မ)၊ ကျေးရွာလူမှုရေးနှင့် သယံဇာတပြင်ပေပုံ ရေးဆွဲခြင်း(ကျား+မ)၊ လူမှုစီးပွားအဆင့် သတ်မှတ်ခြင်း(ကျား+မ)၊ ရာသီခွင်ပြဇယား ရေးဆွဲခြင်း(ကျား+မ)၊ အမျိုးသားကဏ္ဍ ပင့်ကူအိမ်သုံးသပ်ခြင်း၊ အမျိုးသမီးကဏ္ဍ ပင့်ကူအိမ်သုံးသပ်ခြင်း၊ အဖွဲ့အစည်းချိတ်ဆက်မှုပြပုံ (Venn Diagram)ဖော်ထုတ်ခြင်း (ကျား+မ) တို့ကိုဆောင်ရွက်ခဲ့ပါသည်။ ထိုသို့ ဆောင်ရွက်အပြီးတွင် အုပ်စုတစ်ဦးချင်းစီမှ ဦးဆောင်ဆွေးနွေးနိုင်မည့် အမျိုးသားတစ်ဦး(သို့) အမျိုး သမီးတစ်ဦးတို့ကို ရှေ့သို့ထွက်စေကာ မိမိတို့အုပ်စု(၁)ဖွဲ့ချင်းစီမှ လုပ်ဆောင်ခဲ့သော လူမှုဆန်းစစ်ခြင်းရလဒ်များကို ကျေးရွာလူထုအားရှင်းပြခြင်း၊ အပြန်အလှန်ဆွေးနွေးစေခြင်းများကို ဆောင်ရွက်ခဲ့ပါသည်။ ထို့နောက်တွင် အဖွဲ့(၁)ခုချင်းစီမှ တင်ပြဆွေးနွေးသွားသော လူမှုဆန်း စစ်ခြင်းရလဒ်များကို ပြန်လည်အနှစ်ချုပ် ဆွေးနွေးခဲ့ပါသည်။ ထို့နောက်တွင် အစည်းအဝေး တက်ရောက်လာသူများအား အမျိုးသားနှင့်အမျိုးသမီးအုပ်စု(၂)ခုခွဲကာ ကျေးရွာအတွင်း အမျိုးသားလူထု၊ အမျိုးသမီး လူထုကြုံတွေ့နေသော အခက်အခဲများနှင့် ၎င်းကြုံတွေ့နေရသော အခက်အခဲများကို ဝိုင်းဝန်းဆွေးနွေး ဖော်ထုတ် စေခဲ့ပါသည်။ ကျေးရွာလူထုအတွက် မည်သည့်အခက်အခဲသည်

အရေးကြီးဆုံးဖြစ်ကြောင်းကို ကျေးရွာသူ/သားများကို ကိုယ်တိုင်သေ ချာစဉ်းစားစေပြီး အမျိုးသား(၁)ဖွဲ့၊ အမျိုးသမီး(၁)ဖွဲ့ခွဲကာ မဲပေးကာ လူထုဗဟိုပြုစီမံ ကိန်း၏ ဦးစားပေးလုပ်ငန်းများကို ဖော်ထုတ်ခဲ့ပါသည်။ ဤသို့ဖြင့်လူထုဗဟိုပြုစီမံကိန်း၏လူမှုဆန်းစစ်ခြင်းအစည်းအဝေး၏ရလဒ်များကို ကျေးရွာလူထုအား အနှစ်ချုပ်ပြန်လည်ဆွေးနွေးပေးကာ အစည်းအဝေးကို အဆုံးသတ်ခဲ့ပါသည်။

ခရီးစဉ်ကျေးရွာ၊ ခရီးစဉ်ကျေးရွာအုပ်စု

လူထုဗဟိုပြုစီမံကိန်း ဒုတိယအကြိမ်အစည်းအဝေးမှတ်တမ်း

အစည်းအဝေးပြုလုပ်သည့်နေရာ » သူရုံးတော် (၂၅)၊ ကျောင်း

အစည်းအဝေးပြုလုပ်သည့်အချိန် » ၁:၀၀ pm .

ရက်စွဲ » ၉. ၅ . ၂၀၁၆ .

အစည်းအဝေးတက်ရောက်သူစာရင်း » ကျား(၁၁၄)၊ မ(၇၄)

လူထုဗဟိုပြုစီမံကိန်း၏ ဒုတိယအကြိမ်အစည်းအဝေးကို လယ်ဝေးမြို့နယ်(ခရီးစဉ်) ကျေးရွာအုပ်စု ခရီးစဉ် ကျေးရွာတွင် လူထုစည်းရုံးရေးမှူး ဒေါ်အိမ်လှိုင် တို့က ဆောင်ရွက်ခဲ့ပါသည်။ အဆိုပါအစည်းအဝေးတွင် လူထုဗဟိုပြုစီမံကိန်း၏ စီမံကိန်းလုပ်ငန်းခွဲများ ကို ဦးစီးဦးဆောင် လုပ်ကိုင်မည့် ကော်မတီဝင်များ ရွေးချယ်ရခြင်း၏ အကြောင်းအရင်းများကို ရှင်းပြရာတွင် စီမံကိန်း၏ ကော်မတီဖွဲ့စည်းပုံကို ဦးစွာချပြဆွေးနွေးခဲ့ပါသည်။ ထို့နောက်တွင် ကော်မတီဝင်တစ်ဦးချင်းစီ၏ တာဝန်ဝတ္တရားများကို ချပြဆွေးနွေးပြီး ကျေးရွာအတွင်းမှ အဆိုပါ တာဝန်ဝတ္တရားများကို တာဝန် ယူဆောင်ရွက်နိုင်မည့် အမျိုးသား(၃)ဦး၊ အမျိုးသမီး(၃)ဦးစီတို့ကို အဆိုပြုစေကာ အများသဘောတူ မဲပေး ရွေးချယ်ခြင်းဖြင့် ဖွဲ့စည်းခဲ့ပါသည်။ ထို့သို့ရွေးချယ်ရာတွင် စီမံကိန်း၏ ကျင့်ဝတ်၊ ကျားမ တန်းတူညီမျှမှုကိုအခြေခံကာကော်မတီ(၁)ခုချင်းစီတွင် အမျိုးသားဦးရေအမျိုးသမီးဦးရေ တန်းတူညီမျှပါဝင်အောင်ဆောင်ရွက်ခဲ့ပါသည်။ ကျေးရွာတွင်စီမံကိန်း အထောက်အကူပြုကော်မတီဝင် စုစုပေါင်း(၁၆)ဦး ပါဝင်ပါသည်။ ဤသို့ဖြင့် လူထုဗဟိုပြုစီမံကိန်း၏ ဒုတိယအကြိမ်အစည်းအဝေးကို ကျေးရွာစီမံကိန်းအထောက် အကူပြုကော်မတီ ဖွဲ့စည်းခြင်းဖြင့် အစည်းအဝေးကို အဆုံးသတ်ခဲ့ပါသည်။

- ပါပင်သောဦးရေနှင့်လုပ်ငန်းများမှတ်တမ်းတင်ခြင်း (အစည်းအဝေးမှတ်တမ်း၊ အဖွဲ့ဓာတ်ပုံ၊ တိုင်းရင်းသားအနည်းစုနှင့် ထိခိုက်လွယ်သော အဖွဲ့များ)
 - အလွန်ကောင်း
 - ကောင်း
 - ညံ့
- လုပ်ငန်းများမှတ်တမ်းတင်ခြင်းနှင့် အမျိုးသမီးအဖွဲ့အစည်းအဝေး၏ရလဒ် အားခွဲခြားပေးထားသလား။
 - ရှိ
 - မရှိ
- စီမံကိန်းအရေအတွက် (အမျိုးသား/အမျိုးသမီးရွေးချယ်မှုအရေအတွက်)-
- PRAနှင့်သက်ဆိုင်သော အခြားစီမံကိန်းအရေအတွက် (အမျိုးသား/အမျိုးသမီးရွေးချယ်မှုအရေအတွက်)