

ပြည်ထောင်စုသမ္မတ မြန်မာနိုင်ငံတော် အစိုးရ  
စိုက်ပျိုးရေး၊ မွေးမြူရေး၊ နှင့် ဆည်မြောင်း ဝန်ကြီးဌာန  
ကျေးလက်ဒေသဖွံ့ဖြိုးတိုးတက်ရေး ဦးစီးဌာန  
ပင်လည်ဘူးမြို့နယ်



လူထုဗဟိုပြုစီမံကိန်း  
National Community Driven Development Project  
(NCDDP)



ကျေးရွာဖွံ့ဖြိုးရေးအစီအစဉ်  
Village Development Plan (VDP)  
မှန်ပင်ကျေးရွာ ၊ မော်ခါးကျေးရွာအုပ်စု



မာတိကာ

၁။ ပင်လည်ဘူးမြို့နယ် မြေပုံ..... 2

၂။ မော်ခါးကျေးရွာအုပ်စုမြေပုံ..... 3

၃။ ကျေးရွာအုပ်စုတွင်ပါဝင်သော ကျေးရွာစာရင်းများ ..... 4

၄။ ကျေးရွာအခြေခံအချက်အလက်များ..... **Error! Bookmark not defined.**

၅။ လူထုပူးပေါင်းပါဝင်သော လူမှုဆန်းစစ်ခြင်းနှင့် အကဲဖြတ်ခြင်းလုပ်ငန်းစဉ် (PSA/PRA) အကျဉ်းချုပ်ဇယား ..... 6

၆။ ကျေးရွာဖွံ့ဖြိုးရေးအစီအစဉ်အတွက်အသုံးပြုခဲ့သော PRA tools များနှင့်တစ်ခုချင်းစီအတွက်သုံးသပ် ချက်များ. 8

၇။ ကော်မတီဝင်များရွေးချယ်ခြင်းနှင့်ကျေးရွာဖွံ့ဖြိုးရေးအစီအစဉ်ဆောင်ရွက်မှုမှတ်တမ်းခါတ်ပုံများ ..... 32

၈။ ကော်မတီဝင်များစာရင်း..... 37

၉။ ပုံစံ ၈-၁။ ကျေးရွာအချက်အလက် ..... 38

၁၀။ ပုံစံ ၈-၂။ စီမံကိန်းစက်ဝန်းအချိန်ဇယား ..... 40

၁၁။ ပုံစံ ၈-၃။ ကျေးရွာဖွံ့ဖြိုးရေး ဦးစားပေးအစီအစဉ်..... 42

၁၂။ ပုံစံ ၈-၄။ ကျေးရွာဖွံ့ဖြိုးရေးစီမံကိန်းလုပ်ငန်းခွဲရွေးချယ်ခြင်းပုံစံ..... 46

၁၃။ ပုံစံ ၈-၅။ အစည်းအဝေးတက်ရောက်သူစာရင်း..... 49

၁၄။ အစည်းအဝေး မှတ်တမ်းများ ..... 53

၁၅။ ကဏ္ဍအလိုက် အခက်အခဲမှတ်တမ်း..... 57

၁၆။ ကျေးရွာဖွံ့ဖြိုးရေးစီမံချက်အရည်အသွေးထိန်းချုပ်မှု (Checklist for VDP)..... 58



# ၁။ ပင်လည်ဘူးမြို့နယ် မြေပုံ

## စစ်ကိုင်းတိုင်းဒေသကြီး၊ ကသာခရိုင် ပင်လည်ဘူးမြို့နယ် UTM မြေပုံ

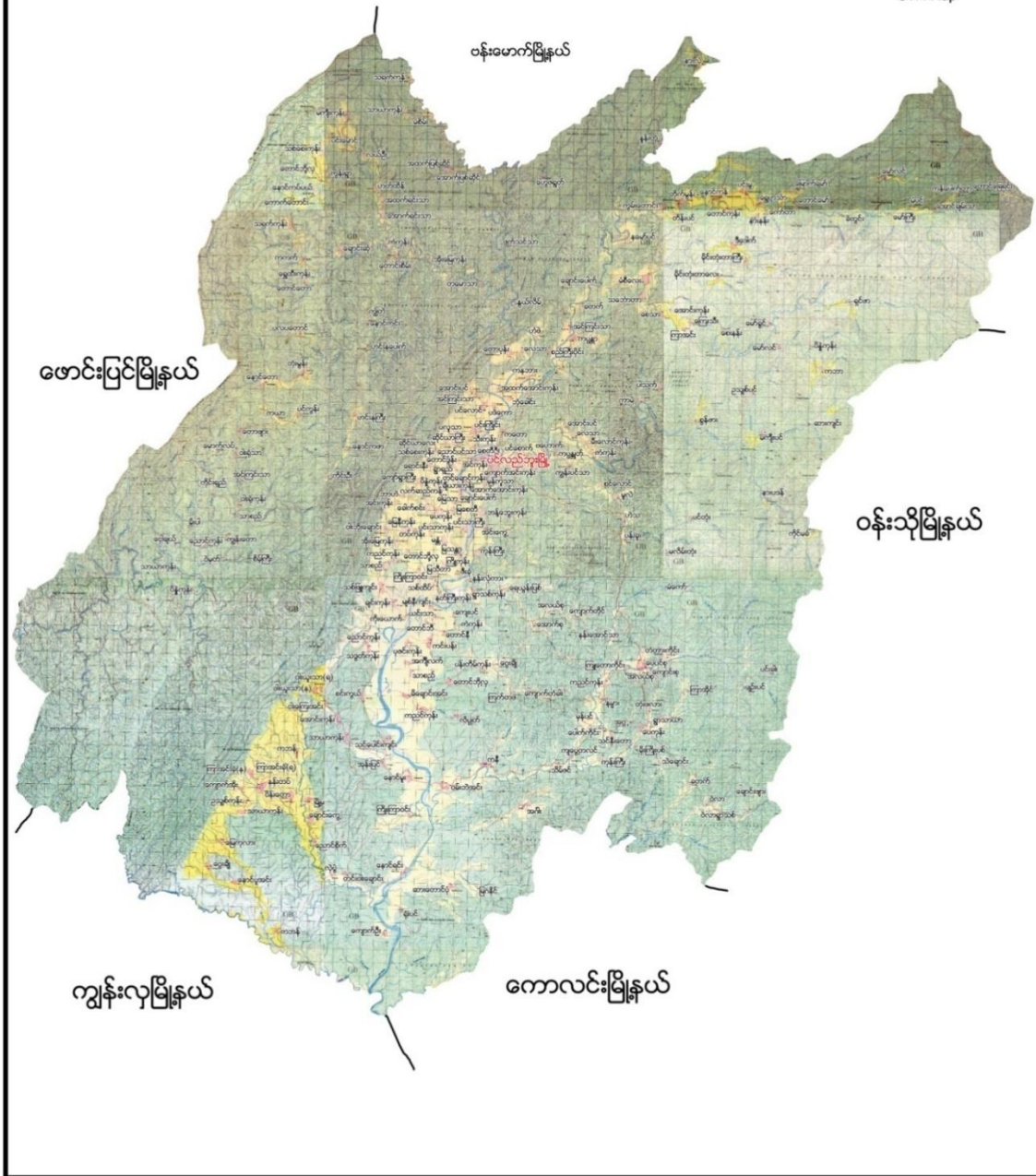





၂။ မော်ခါးကျေးရွာ အုပ်စုမြေပုံ

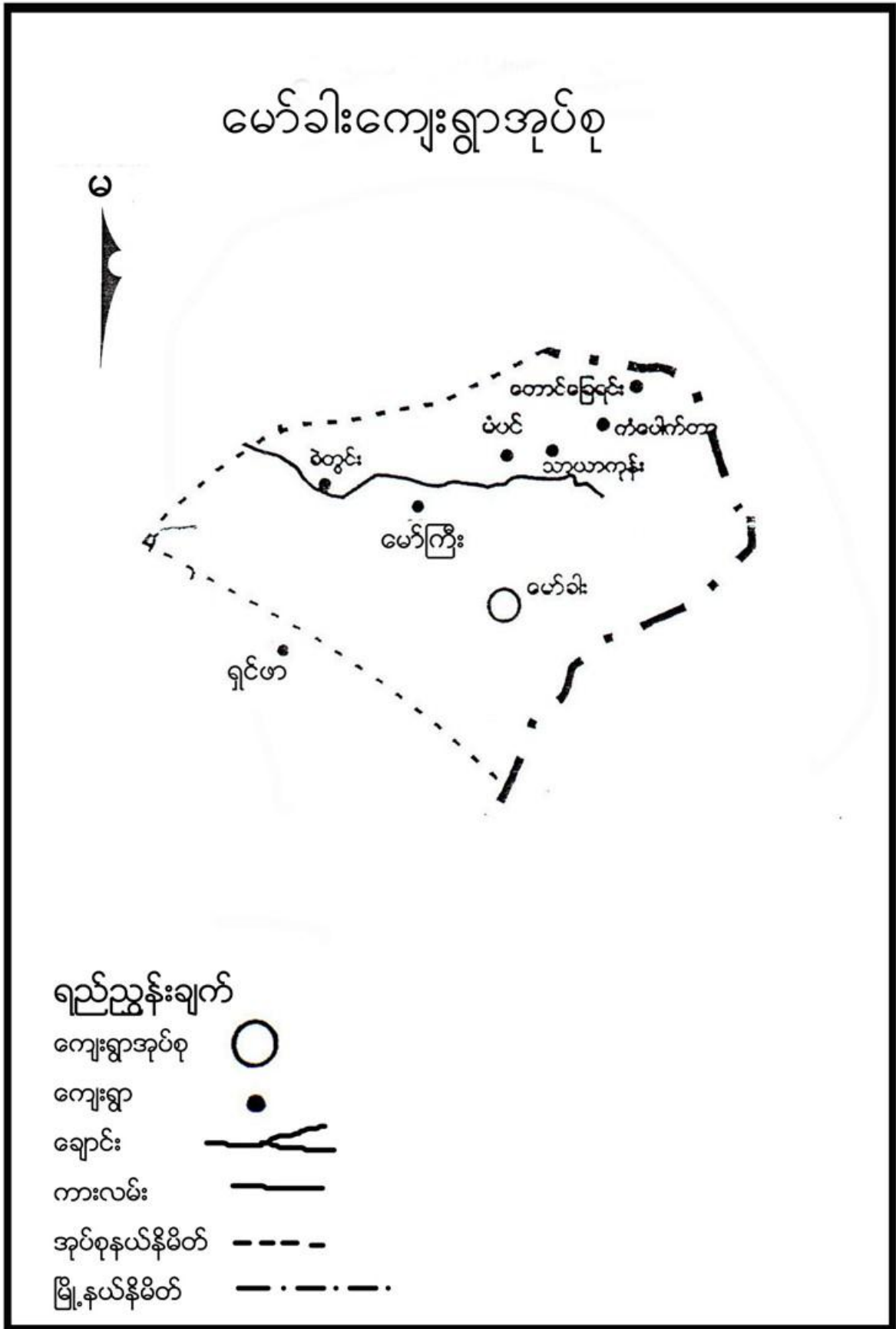





**၃။ ကျေးရွာအုပ်စုတွင်ပါဝင်သော ကျေးရွာစာရင်းများ**

မော်ခါးကျေးရွာအုပ်စုတွင် တောင်ခြေရင်း၊ ကန်ပေါက်တာ၊ အောင်ချမ်းသာ၊ မှန်ပင်၊ မော်ကြီး၊ ခဲတွင်း (၆) ရွာ ဖြစ်ပါသည်။

ကနူးတိုင်းရင်းသားလူမျိုးများ ဖြစ်ကြပါသည်။

**၄။ ကျေးရွာအခြေခံအချက်အလက်များ**

၁။ မှန်ပင်ကျေးရွာသမိုင်းအကျဉ်း

မှန်ပင်ကျေးရွာသည် လွန်ခဲ့သောနှစ်ပေါင်း ၁၀၀ ကျော်ခန့်ကစတင်တည်ထောင်ခဲ့သည်။ပင်လည်ဘူးမြို့နှင့် ၃၀ မိုင်ကွာဝေးပြီး ပင်လည်ဘူးမြို့နယ်၏ နယ်ဆုံးကျေးရွာလေးတစ်ရွာဖြစ်သည်။ရွာတည်စတွင် အိမ်ခြေ ၁၃ အိမ်သာရှိပြီး တောင်ယာလုပ်ငန်းကို အဓိကထားလုပ်ကိုင်ကြပါသည်။ကနူးလူမျိုးများနေထိုင်ကြပြီး ဗုဒ္ဓဘာသာကိုးကွယ်ကြသည်။လမ်းပန်းဆက်သွယ်ရေးအလွန်ခက်ခဲသော ကျေးရွာလေးဖြစ်ပါသည်။ လွန်ခဲ့သောနှစ်ပေါင်း ၄၀ ခန့်မှာ ကျေးရွာအိမ်ခြေ ၁၈ အိမ်ထိရှိလာပြီး အစိုးရ စာသင်ကျောင်း လည်းရရှိခဲ့ပါသည်။ကျေးရွာချင်းဆက်လမ်းများလည်းလူသွားလမ်းမှ လှည်းလမ်းမထိရှိလာခဲ့သည်။ပညာရေး တွင်မူလတန်းအဆင့်ထိသာ လက်လှမ်းမီပြီး အလယ်တန်းအဆင့်နှင့် အထက်တန်းအဆင့်တို့မှာ လက်လှမ်းမီမှုမရှိသေးပါ။ယခုလက်ရှိအချိန်တွင် ကျေးရွာတွင် အိမ်ခြေ ၂၇ အိမ်ထိရှိလာပြီး ရေအား လျှပ်စစ်၊ဆိုလာမီးများအသုံးပြုလာကြသည်။အစိုးရ၏ထောက်ပံ့ငွေဖြင့် စာသင်ကျောင်းအသစ်၊ ဆေးပေးခန်း များဆောက်လုပ်ရန်ရှိပါသည်။လမ်းပန်းဆက်သွယ်ရေးဖြစ်သော ခရိုင်ချင်းဆက်လမ်း လည်းတိုး ခဲ့ဖောက် လုပ်ရန်ရှိကြောင်းလည်းသိရပါသည်။မြို့နယ်နှင့်အလှမ်းဝေးသောကျေးရွာလေးဖြစ်သော်လည်း ကျေးရွာဖွံ့ဖြိုးတိုးတက်ရေးကို အစဉ်ကြိုးစားနေသောကျေးရွာလေးဖြစ်ပါသည်။

အိမ်ထောင်စုများ/လူဦးရေစာရင်း

အိမ်ထောင်စု	ကျား	မ	စုစုပေါင်း
၂၇	၇၇	၇၂	၁၄၉

**၂။ ထူးခြားဖြစ်စဉ်**

- မရှိပါ



၃။ လူနည်းစုလူမျိုးစုအိမ်ထောင်စု

အမျိုးအစား	အိမ်ထောင်စု	ကျား	မ	စုစုပေါင်း
မရှိ	-	-	-	-

၄။ ထိခိုက်လွယ်အုပ်စု

ထိခိုက်လွယ်အုပ်စု	အိမ်ထောင်စု	ကျား	မ	စုစုပေါင်း
သက်ကြီး	၉	၆	၅	၁၁
မြေယာမဲ့				
မသန်စွမ်း	၁	၁		၁

၅။ အဓိကစီးပွားရေးလုပ်ငန်းများ

စိုက်ပျိုးရေး	မွေးမြူရေး	အသေးစားစီးပွားရေး	အခြား
စပါး	ကျွဲ	စပါးအရောင်းအဝယ်	လက်သမား
မြေပဲ	နွား	ဈေးအရောင်းအဝယ်	
ကြက်သွန်	ဝက်		
	ကြက်		

၆။ ကျေးရွာအတွင်းအဓိက ပိုင်ဆိုင်မှုများ

ကျေးရွာပိုင်ဆိုင်မှုများ	စိုက်ပျိုးမြေ	စားကျက်မြေ	သစ်တောမြေ	သဲ/ကျောက်ရရှိမှု	ရေတွင်း/ရေကန်	စက်ရေတွင်း
အရေအတွက်	၈၁ ဧက	၁၅ ဧက	၃၀၀ စတုရန်းပေ	ရှိ	၃ / ၂	-
ကျေးရွာပိုင်ဆိုင်မှုများ	ကား	ထော်လာဂျီ	စပါးကြိတ်စက်	မြွေလှေ့စက်	အသေးစားဆည်	ဈေးဆိုင်
အရေအတွက်	မရှိ	မရှိ	၃	၁	၅	၁

၇။ ကျေးရွာအတွင်းအခြားပိုင်ဆိုင်မှုများ

ကျေးရွာပိုင်ဆိုင်မှုများ	ရေတင်စက်	လယ်ထွန်စက်	ထွန်ထယ်	ကျွဲ	နွား
အရေအတွက်	၂	၂	၃၀	၂၆	၁၇၂
ကျေးရွာပိုင်ဆိုင်မှုများ	ဝက်	ဆိုင်ကယ်	ကျွမ်းကျင်လုပ်သား	လုပ်သား	
အရေအတွက်	၃၃	၁၃	၄	၁၂	

၈။ အခြားကျေးရွာရှိအသုံးပြုနိုင်သော အရင်းအမြစ်/အချက်အလက်များ

အရင်းအမြစ်	ဆေးခန်း	အ.လ.က/အ.ထ.က	ဈေး	ကျွမ်းကျင်လုပ်သား	လုပ်သား	မြေတူးစက်	လမ်းကြိတ်စက်
အရေအတွက်	၁	၁၊ မရှိ	-	၄	၂၀	-	-



၅။ လူထုပူးပေါင်းပါဝင်သော လူမှုဆန်းစစ်ခြင်းနှင့် အကဲဖြတ်ခြင်းလုပ်ငန်းစဉ် (PSA/PRA)

အကျဉ်းချုပ်ဇယား

စဉ်	အကြောင်းအရာ	ရက်စွဲ	ဦးတည်အုပ်စု	တက်ရောက်သူ			အဓိက ဆွေးနွေးချက်များ
				ကျား	မ	ပေါင်း	
၁	လူမှုစီးပွားအဆင့် သတ်မှတ်ခြင်း (Wealth Ranking)	၁၉-၁-၁၆	ချမ်းသာ၊ အလယ်အလတ်၊ နွမ်းပါး၊ အလွန်နွမ်းပါးအုပ်စုများ	၁၇	၂၄	၄၁	ကျေးရွာလူမှုစီးပွားအုပ်စုများခွဲခြားသတ်မှတ်နိုင်ရေးအတွက် အခြေခံစံနှုန်းများ သတ်မှတ်ခြင်း၊ ကျေးရွာသားများနှင့် အများသဘောတူ ခွဲခြားသတ်မှတ်ခြင်း
၂	ရာသီခွင်ပြပြက္ခဒိန် (Seasonal Calendar)	၁၉-၁-၁၆	ကော်မတီဝင်၊ အမျိုးသမီး၊ အမျိုးသားများ	၁၇	၂၄	၄၁	ရာသီဥတု၊ စိုက်ပျိုးသီးနှံများ၊ လယ်ယာလုပ်ငန်းများ၊ နေ့စားလုပ်ငန်းများ၊ မွေးမြူရေးလုပ်ငန်းများ၊ ဝမ်းစာဖူလုံမှု နှင့် ပွဲတော်များ
၃	ကျေးရွာလူမှုရေးပြ၊ သယံဇာတပြမြေပုံ (Social Map/ Resource Map)	၂၀-၁-၁၆	ရပ်မိရပ်ဖ၊ ကော်မတီဝင်များ	၂၁	၂၃	၄၄	အိမ်အမျိုးအစားများ၊ အခြေခံအဆောက်အအုံများ၊ လမ်းပန်းဆက်သွယ်ရေးအခြေအနေ လယ်ယာမြေများ၊ မြစ်ချောင်းများ၊ ရေတွင်း၊ ရေကန်များ၊ သစ်တောများ
၄	ပြဿနာသစ်ပင် (Problem Tree)	၂၁-၁-၁၆	အမျိုးသားများကော်မတီဝင်များ	၈	-	၈	ဆွေးနွေးထားသော အခြေခံအဆောက်အအုံ များနှင့် သက်မွေးဝမ်းကျောင်းလုပ်ငန်းများ၊ ကျန်းမာရေး၊ ပညာရေး။
၅	ပြဿနာသစ်ပင် ( Problem Tree)	၂၁-၁-၁၆	အမျိုးသမီးများ	-	၈	၈	ဆွေးနွေးထားသော အခြေခံအဆောက်အအုံ များနှင့် သက်မွေးဝမ်းကျောင်းလုပ်ငန်းများ
၆	ကျေးရွာ၏ (၅)နှစ်စာ ဦးစားပေးအစီအစဉ် ပြဇယား (Metric Ranking)	၂၀-၁-၁၆	အမျိုးသားအုပ်စု၊ အမျိုးသမီးအုပ်စု၊ လူငယ်အုပ်စု၊ ရပ်မိရပ်ဖအုပ်စု	၂၁	၂၃	၄၄	အကျိုးပြုပြီးရေး၊ အကျိုးခံစားခွင့် နှင့် အဓိက လိုအပ်ချက်များပေါ်မူတည်၍ ဆုံးဖြတ်သည်။





၇	အဖွဲ့အစည်းချိတ်ဆက်ပုံ (Venn Diagram)	၂၁-၁-၁၆	ကျေးရွာအုပ်ချုပ်ရေးအဖွဲ့၊ ကျေးရွာ စီ/ထောက်အဖွဲ့	၂၁	၂၃	၄၄	ကျေးရွာတွင်းရှိ အဖွဲ့အစည်းများနှင့် မည်သို့သောလုပ်ငန်းများအတွက် မည်သည့်အဖွဲ့များချိတ်ဆက်လုပ်ကိုင်မှု
၈	ပင့်ကူအိမ်ကွန်ယက် (Spider Web)	၂၁-၁-၁၆	အမျိုးသားများ နှင့် အမျိုးသမီးများ	၂၁	၂၃	၄၄	အမျိုးသားများ နှင့် အမျိုးသမီးများ တန်းတူအခွင့်အရေး ရရှိမှု နှင့် မရရှိသည့် အကြောင်းအရင်းများ
၉	ပြဿနာ၊ အခွင့်အရေး၊ လက်ရှိအခြေအနေနှင့် ပြောင်းလဲမှုညွှန်းကိန်း	၂၂-၁-၁၆	ကျေးရွာစီ/ထောက်အဖွဲ့၊ ကျေးရွာလူထု	၈	၈	၁၆	ပြဿနာ၊ အခွင့်အရေး၊ လက်ရှိအခြေအနေ ကိုသိရှိရန် နှင့် ပြောင်းလဲနိုင်သည်ပုံစံများ
၁၀	ကျေးရွာအိပ်မက်ပြမြေပုံ (Dream Map)	၂၂-၁-၁၆	ကျေးရွာစီ/ထောက်အဖွဲ့၊ ကျေးရွာလူထု	၈	၈	၁၆	နောင်တစ်ချိန်တွင် ကျေးရွာတွင် ဖြစ်စေချင်သော/မြင်စေချင်သော အရာများ ထည့်သွင်းရေးဆွဲခြင်း



၆။ ကျေးရွာဖွံ့ဖြိုးရေးအစီအစဉ်အတွက်အသုံးပြုခဲ့သော PRA tools များနှင့်တစ်ခုချင်းစီအတွက်သုံးသပ်ချက်များ

၁။ ကျေးရွာ၏လူမှုစီးပွားအဆင့်သတ်မှတ်ခြင်း။ (Wealth Ranking)

အဆင့်	အခြေခံစံနှုန်းများ/ ညွှန်းကိန်းများ	အိမ်ထောင်စု	ရာခိုင်နှုန်း
ချမ်းသာ	အိမ်အခြေအနေ-ခြေတံရှည်၊ သွပ်မိုး၊ ပျဉ်ထောင်၊ ပျဉ်ခင်း (၂) ထပ် မြေယာပိုင်ဆိုင်မှု- ၁၀ ဧက ကျွဲ၊ နွား- ၁၈ ကောင်အထက် အခြားပိုင်ဆိုင်မှု- ထွန်းစက်၊ ရေစုပ်စက်၊ TV၊ စပါးကြိုက်စက်၊ ဆိုင်ကယ်၊ (အထက်တန်း၊ အလယ်တန်း ကျောင်းသားရှိ)	၃	၁၁%
အလယ်အလတ်	အိမ်အခြေအနေ- ပျဉ်ခင်း၊ ပျဉ်ကာ၊ သွပ်မိုး၊ ထရံကာ၊ ချေတံရှည်အိမ် မြေယာပိုင်ဆိုင်မှု- ၆ ဧက ကျွဲ၊ နွား- ၅ ကောင် အခြားပိုင်ဆိုင်မှု- လှည်းတိဗီ၊ ဆိုင်ကယ်၊ (အလယ်တန်းကျောင်းနေအရွယ်ကျောင်း သားရှိ)	၁၈	၆၇%
နွမ်းပါး	အိမ်အခြေအနေ- ဝါးထရံကာ၊ သက်ကယ်မိုး၊ ပျဉ်ခင်း၊ ခြေတံရှည်အိမ် မြေယာပိုင်ဆိုင်မှု- ၃ ဧက ကျွဲ၊ နွား- ၂ ကောင် အခြားပိုင်ဆိုင်မှု- ဆိုလာ (မူလတန်းကျောင်းနေအရွယ်ကလေးရှိ)၊ ကျောင်းမထားနိုင်	၂	၇%
အလွန်နွမ်းပါး	အိမ်အခြေအနေ- ဝါးထရံကာ၊ သက်ကယ်မိုး၊ အကာမလုံ မြေယာပိုင်ဆိုင်မှု- ၁ ဧက ကျွဲ၊ နွား- မရှိ အခြားပိုင်ဆိုင်မှု- ကျောင်းနေအရွယ်ကလေးရှိ ကျောင်းမထားနိုင်	၄	၁၅%
<b>စုစုပေါင်း</b>		<b>၂၇</b>	<b>၁၀၀%</b>







**သုံးသပ်ချက်**

**ရာသီဥတု-တပိုတွဲလ** လယ်မှ စ၍ နယုန်လအထိ နွေရာသီဖြစ်ပါသည်။ နယုန်လ လယ် မှ စ၍ တော်သလင်း လအထိ မိုးရာသီ ဖြစ်ပါသည်။ သီတင်းကျွတ်လ မှ စတင်၍ တပို့တွဲလ လယ်အထိ ဆောင်းရာသီ ဖြစ်ပါသည်။

**စိုက်ပျိုးရေး-** နယုန်လတွင် စပါးစိုက်ပျိုးရန် ပျိုးထောင်ကြပြီး ဝါဆိုလတွင် ကောက်စိုက်ကြပါသည်။ စိုက်ပျိုးရေးလုပ်ငန်းမှ တစ်နေ့ဝင်ငွေ ၂၅၀၀ ကျပ်၊ တစ်လ ဝင်ငွေ ၇၅၀၀၀ ကျပ် နှင့် တစ်နှစ်ဝင်ငွေ ၆၀၀၀၀၀ ကျပ် ရရှိပါသည်။ မြေပဲစိုက်ပျိုးခြင်းကိုတပိုင်တနိုင်စိုက်ပျိုးကြပါသည်။ မိသားစုဝင်ငွေအဖြစ် တဘက်တလမ်းမှ အပိုဝင်ငွေရရှိပါသည်။

**မွေးမြူရေး-** မွေးမြူရေး လုပ်ငန်းများကို ရာသီ/မရွေးလုပ်ကိုင်ကြပါသည်။ လုပ်ငန်းခွင်အတွက် ကျွဲ၊ နွားများမွေးမြူကြပြီး အိမ်ခြေထက်ဝက်ခန့်မှာ ကြက်၊ဝက်များမွေးမြူကြပါသည်။

**နေ့စားလုပ်ငန်း-** ဝါဆို၊ဝါခေါင်လတွင် လယ်ယာလုပ်ငန်းခွင် များရှိခြင်းကြောင့် ဝင်ငွေရရှိပါသည်။ သီတင်းကျွတ်၊ တန်ဆောင်မုန်း နှင့် နတ်တော် လများတွင်စပါးရိတ်သိမ်းခြွေလှေ့ခြင်း လုပ်ငန်းများ ရှိခြင်းကြောင့် ဝင်ငွေရရှိပါသည်။ နေ့စားလုပ်ငန်းမှ တစ်နေ့ဝင်ငွေ ၄၀၀၀ ကျပ်၊ တစ်လ ဝင်ငွေ ၁၂၀၀၀၀ကျပ် ရရှိပါသည်။

**သဘာဝဘေးအန္တရာယ်။** ခြောက်များ ချောင်းများမှ တောင်ကျချောင်းရေကြီးခြင်း၊ ချောင်းရေလာခြင်းများကြောင့် ရံဖန်ရံခါ စပါးခင်းများ ရေလွမ်းပါသည်။ လေပြင်းကျရောက် တတ်သည့် အလေ့အထလည်း ရှိပါသည်။

**ဝမ်းစာဖူလုံမှု-** ဝါခေါင်၊ တော်သလင်း လများတွင် စပါးကုန်ချိန်ဖြစ်၍ ဝမ်းစာရှားပါးမှု ပြဿနာ ရှိပါသည်။

**အလုပ်သမားရှားပါးမှု-** အလုပ်သမားရှားပါးမှု မရှိပါ။ ပွင့်လင်းရာသီတွင် ရွှေ့ပြောင်း လုပ်သား သွားလာမှု ရှိပါသည်။

**ပွဲတော်များ-** တန်ခူးလတွင် သင်္ကြန်ပွဲတော် ပြုလုပ်ပါသည်။ ဝါဆိုလတွင် သင်္ကြန်ကပ်ပွဲတော်ရှိပါသည်။ သီတင်းကျွတ်လတွင် မီးထွန်းပွဲတော်ရှိပါသည်။ တပေါင်းလတွင် အလှူပွဲများရှိပါသည်။ ကဆုန်ပွဲတော်များလည်း ရှိပါသည်။ ကဆုန်ကျေးရွာ ဘုန်းတော်ကြီးကျောင်း များသို့ ကန်တော့ပွဲများ သွားရောက်ကန်တော့လေ့ရှိပါသည်။





**သုံးသပ်ချက်**

လူနေထိုင်မှု ပုံစံ-စီပွားရေးအဆင့် (၄)(ချမ်းသာအဆင့်၊အလယ်အလတ်အဆင့်၊နွမ်းပါး၊အလွန်နွမ်းပါး) မျိုးရှိပြီး ကျေးရွာများတွင် ကဒူးလူမျိုး စုစည်းစွာ နေထိုင်ကြပါသည်။ အများစု နေအိမ်များမှာ ခြေတံရှည်အိမ်များ ဖြစ်ပါသည်။

**လမ်းပန်းဆက်သွယ်ရေး** ရွာတွင်းလမ်းနှင့်ရွာချင်းဆက်လမ်းများမှာမြေသားလမ်းများဖြစ်ပြီးချောင်းကူးတံတား များမကောင်းသောကြောင့် မိုးတွင်းကာလတွင် သွာလာရေးလွန်စွာခက်ခဲပါသည်။ ပင်လည်ဘူးမြို့နှင့် မိုင်၃၂ မိုင်ဝေးကွာပါသည်။ လမ်းသွားလာရေးမကောင်းသောကြောင့် ဖွံ့ဖြိုးမှု အားနည်းပါသည်။

**ကျန်းမာရေး-** မှန်ပင်ကျေးရွာ ဆေးပေးခန်းရှိပါသည်။ သို့သော် ဆေးဝါးများနှင့် တစ်ခါတစ်ရံ ကျန်းမာရေးအတွက်ကိုက်ညီသော ဆေးဝါးမရှိခြင်းနှင့် ကြုံတွေ့ရပါသည်။ ကျန်းမာရေး စောင့်ရှောက်မှုလုံလောက်စွာ ရရှိပါသည်။ကျေးရွာတွင် ဆေးဆရာမ ရှိပါသည်။

**သောက်သုံးရေ** -ရွာ၏အလယ်ပိုင်းတွင် စိမ့်စမ်းရေသွယ်ရေကန်ရှိပါသည်။ သောက်ရေ အတွက်ရေတွင်းမှသုံးပါသည်။ သုံးရေအတွက် ရွာတောင်ဘက်မှ ဖြတ်စီးသွားသော ချောင်းမှ အသုံးပြုကြရပါသည်။ နွေရာသီတွင်လည်း အသုံးပြုရ လွယ်ကူပါသည် ။

**အခြား-** ရွာ၏ အရှေ့ဘက် တွင် ဘုန်းကြီးကျောင်း၊ ဇရပ်နှင့်ဓမ္မာရုံ ရှိပါသည်။ ကျေးရွာအုပ်ချုပ်ရေးမှူးရုံး ရှိပါသည်။ ရွာအနောက်ဘက်တွင် စာသင်ကျောင်းနှင့် ဆေးပေးခန်းရှိပါသည်။ ရွာလယ်တွင်ဆရာအိမ်များ စာသင်ကျောင်းအနီးတွင် ဝန်ထမ်းအိမ်များ ထားရှိပါသည်။





၄။ ကျေးရွာအရင်းအမြစ်ပြုပြင်မှုနှင့်သုံးသပ်ချက်

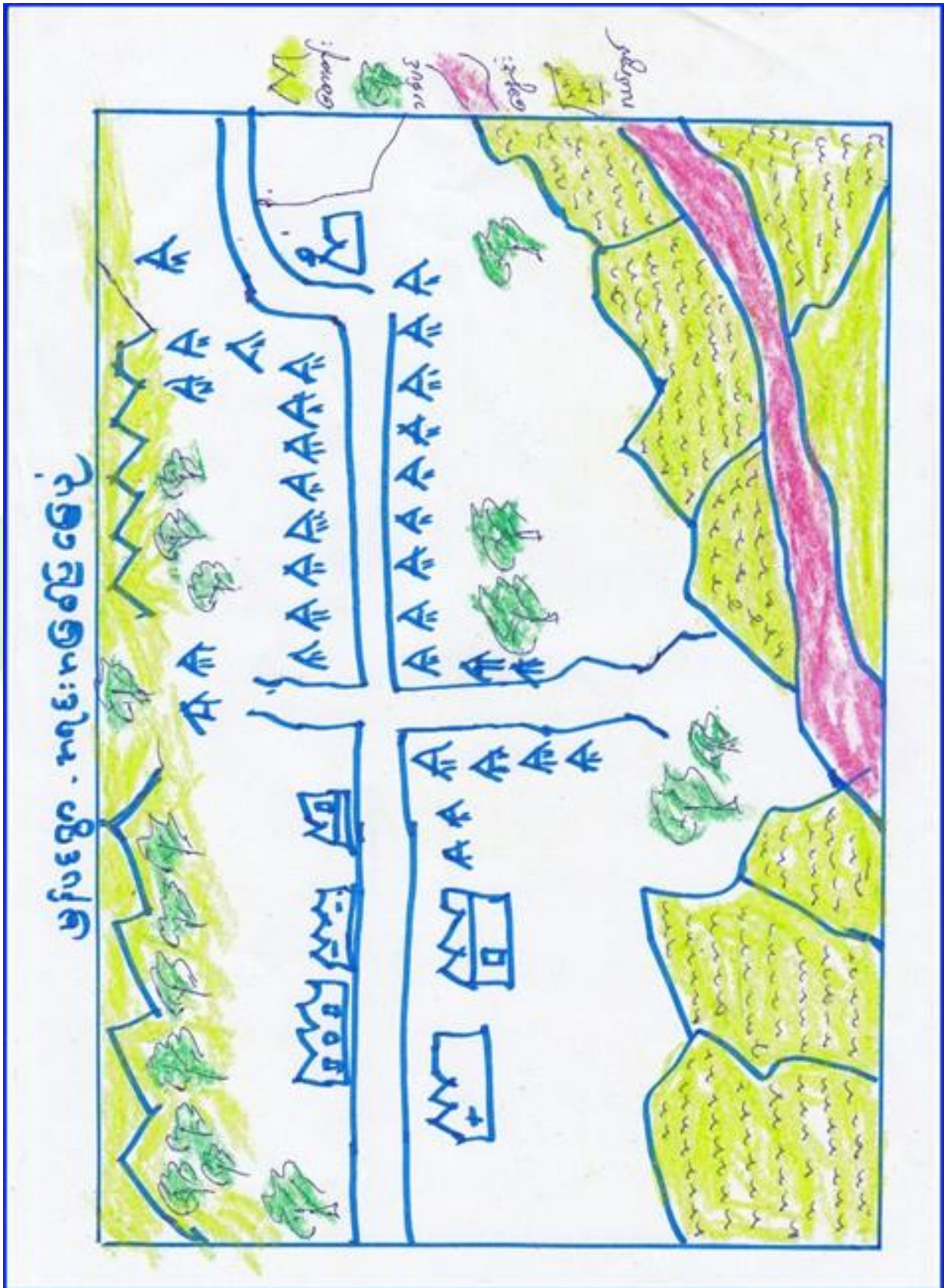



**သုံးသပ်ချက်**

**ပတ်ဝန်းကျင်ရှိအရင်းအမြစ်များ** မှန်ပင်ရွာ၏ တောင်ဘက်တွင် ချောင်းရှိပြီး လယ်/ယာစိုက်ပျိုးရေးအတွက် ချောင်းအတွင်း ကိုယ်ထူကိုထ သစ်လုံးဆည် တည်ဆောက်ပြီး ၎င်းဆည်မှ တူးမြောင်းဖြင့် ရေသွင်းစိုက်ပျိုးကြသည်။ အရှေ့ဘက်တွင်လယ်ကွင်းများရှိပြီး မြောက်ဘက်တွင် တောင်တန်းများ ဝန်းရံထားပြီး နှင့် အနောက်ဘက်တွင် လယ်ကွင်းများရှိပါသည်။ စာကျက်မြေများလည်းရှိပြီး လယ်မြေများတွင်မိုးရာသီတွင် စပါး၊ နွေရာသီတွင် မြေပဲ၊ ကြက်သွန်နှင့် ဟင်းသီးဟင်းရွက်များ စိုက်ပျိုးကြသည်။ ကျွဲနွားကြက်၊ဝက် များလည်း တပိုင်တနိုင်မွေးမြူကြ သည်။ စိုက်ပျိုးရေးနည်းပညာများမသိခြင်း၊ အချို့တွင် မိုးရေဖြင့်သာစိုက်ပျိုးရခြင်း ၊မျိုးကောင်းမျိုးသန့်မရှိခြင်း၊ လမ်းပန်းဆက်သွယ်ရေးများ ခက်ခဲသောကြောင့် စီးပွားရေး အားနည်းပါသည်။

**အရင်းအမြစ်နှင့်ဆက်စပ်သောပြဿနာများ-** စိုက်ပျိုးရေးအတွက် ဆည်ရေသွင်းဖြစ်သော်လည်း ရာသီဥတုမမှန်ပါက သီးနှံဖြစ်ထွန်းမှုနည်းပါးပါသည်။ စိုက်ပျိုးရေးနည်းပညာ နှင့်မျိုးကောင်းမျိုးသန့် မရှိသဖြင့်အထွက်နှုန်းလျော့ပြီးအကြွေးတင်မှုများရှိလာပါသည်။မိုးတွင်းကာလတွင် ချောင်းရေကြီးလျှင် စပါးခင်းများ ရေလွှမ်းတတ်ပါသည်။ မိုးခေါင်ရေရှားသောနှစ်များတွင် သီးနှံဖြစ်ထွန်းမှု နည်းပါသည်။

**စီးပွားရေးလုပ်ကိုင်စားသောက်ရသောအရင်းအမြစ်-** ရွာ၏ တောင်ဘက်တွင် ချောင်းရှိသည်။ လယ်/ယာ မြေများကို အသုံးပြု၍ စပါး၊နှမ်းနှင့် မြေပဲများကို အဓိကထား စိုက်ပျိုးကြပါသည်။ မြေပဲနှင့် ဟင်းသီးဟင်းရွက် ခြံများ စိုက်ပျိုး လုပ်ကိုင်ကြပါသည်။ တိုးချဲ့စိုက်ပျိုးရန် လိုအပ်ပါသေး သည်။ စပါးထွက်နှုန်းနည်းခြင်းကြောင့် အကြွေးတင်မှုများရှိလာပါသည်။ လမ်းပန်းဆက်သွယ်ရေး ကောင်းမွန်မှု မရှိသောကြောင့် ထွက်ကုန်များအချိန်မီ တင်ပို့မရောင်းချနိုင်ခြင်းကြောင့် ဝင်ငွေနည်းကြပါသည်။ ချောင်းရေနှင့် လယ်ယာမြေများကို အသုံးပြု၍ သီးနှံများ ပိုမိုစိုက်ပျိုးထုတ်လုပ်သင့်ပါသည်။









**အကြောင်းအရင်းများ/ အခက်အခဲများ**

၁	ကျေးရွာခန်းမဆောင်မရှိခြင်း	၂	ရေအားလျှပ်စစ်ရေကာတာ အဆောက်အဦးမကောင်းခြင်း	၃	စာကြည့်တိုက်မရှိခြင်း
၄	မူကြိုကျောင်းမရှိခြင်း	၅	စာသင်ကျောင်းအိမ်သာ မကောင်းခြင်း	၆	စိုက်ပျိုးရေးနည်းပညာ မသိခြင်း
၇	မွေးမြူရေးနည်းစေတီပညာ မသိခြင်း	၈	ငွေကြေးအရင်းအနှီးများ လိုအပ်ခြင်း		

**အကျိုးဆက်များ**

- ၁ ကျေးရွာခန်းမဆောင်မရှိခြင်းကြောင့် အလှူပွဲ သာရေး၊ နာရေး များကျယ်ဝန်းစွာ မလုပ်ရခြင်း သက်ကြီးရွယ်အိုများ သဘာဝဘေးအကာအကွယ်မရခြင်း
- ၂ ရေအားလျှပ်စစ် ရေကာတာမကောင်းခြင်းကြောင့် ရေမြောင်းပျက်စီးနိုင်ခြင်း/တာပိုင်ပျက်စီးနိုင်ခြင်း
- ၃ စာကြည့်တိုက်မရှိခြင်းကြောင့်လူကြီးလူငယ်ဗဟုသုတနည်းပါးခြင်း။
- ၄ မူကြိုကျောင်းမရှိခြင်းကြောင့် ကလေးများ အသိအလိမ္မာများ မသင်ကြားရခြင်း
- ၅ စာသင်ကျောင်းအိမ်သာမကောင်းခြင်းကြောင့် ကျန်းမာသန့်ရှင်းမှုအားနည်းခြင်း
- ၆ စိုက်ပျိုးရေးနည်းစနစ်များ မသိ၍ ထွက်နှုန်းများလျော့ခြင်း။
- ၇ မွေးမြူရေးနည်းစနစ်များ မသိခြင်းကြောင့် ဝင်ငွေမရှာနိုင်ခြင်း
- ၈ ငွေကြေးအရင်းအနှီးမရှိခြင်းကြောင့် ရောင်းဝယ်ရေးမလုပ်နိုင်ခြင်း

**ဖြေရှင်းနည်းလမ်း**

- ၁ ကျေးရွာခန်းမဆောင် တည်ဆောက်ခြင်း
- ၂ ရေကာတာနှင့်အဆောက် အဦးများတည် ဆောက်ခြင်း
- ၃ စာကြည့်တိုက်ဆောက်ခြင်း။
- ၄ မူကြိုကျောင်းတည်ဆောက်ခြင်း
- ၅ စာသင်ကျောင်း အိမ်သာ RC ၂လုံး တည်ဆောက်ခြင်း
- ၆ စိုက်ပျိုးရေးနည်းပညာ သင်တန်းပေးခြင်း
- ၇ မွေးမြူရေးနည်းပညာများကို သင်တန်းပေးခြင်း



# ၆။ အမျိုးသမီးများတင်ပြသော ပြဿနာသစ်ပင် နှင့် မြေရှင်းနည်းလမ်း

**အမျိုးသမီးများတင်ပြသော ပြဿနာသစ်ပင်နှင့် မြေရှင်းနည်းလမ်း**

**အကျိုးသက်**

- မြေရှင်းပတ်၍ ကလေးများ နေထိုင်နိုင်ခြင်း
- အထူးတော်ပတ်၍ စားပွဲအားလုံးကို အသုံးပြုနိုင်ခြင်း
- ကျေးဇူးတင်ပေးရန် ပတ်၍ သဘာဝပတ်ဝန်းကျင်ကို ထိခိုက်ခြင်း
- ကျေးဇူးတင်ပေးရန် ပြုနိုင်ခြင်း
- ကျေးဇူးတင်ပေးရန် ပတ်၍ သဘာဝပတ်ဝန်းကျင်ကို ထိခိုက်ခြင်း

**အကြောင်းရင်း**

ကလေးများ နေထိုင်ခြင်း၊ အထူးတော်ပတ်၍ စားပွဲအားလုံးကို အသုံးပြုခြင်း၊ ကျေးဇူးတင်ပေးရန် ပတ်၍ သဘာဝပတ်ဝန်းကျင်ကို ထိခိုက်ခြင်း၊ ကျေးဇူးတင်ပေးရန် ပြုနိုင်ခြင်း၊ ကျေးဇူးတင်ပေးရန် ပတ်၍ သဘာဝပတ်ဝန်းကျင်ကို ထိခိုက်ခြင်း၊ ကျေးဇူးတင်ပေးရန် ပတ်၍ သဘာဝပတ်ဝန်းကျင်ကို ထိခိုက်ခြင်း

**မြေရှင်းသည့် နည်းလမ်း**

- မြေ၊ ကျွမ်းကျင်မှုတို့အားဖြင့်
- အထူးတော်ပတ်၍ စားပွဲအားလုံးကို အသုံးပြုခြင်း
- ကျေးဇူးတင်ပေးရန် ပတ်၍ သဘာဝပတ်ဝန်းကျင်ကို ထိခိုက်ခြင်း
- ကျေးဇူးတင်ပေးရန် ပတ်၍ သဘာဝပတ်ဝန်းကျင်ကို ထိခိုက်ခြင်း
- ကျေးဇူးတင်ပေးရန် ပတ်၍ သဘာဝပတ်ဝန်းကျင်ကို ထိခိုက်ခြင်း
- ကျေးဇူးတင်ပေးရန် ပတ်၍ သဘာဝပတ်ဝန်းကျင်ကို ထိခိုက်ခြင်း
- ကျေးဇူးတင်ပေးရန် ပတ်၍ သဘာဝပတ်ဝန်းကျင်ကို ထိခိုက်ခြင်း

**မော်ဒါ အုပ်စု၊ မြန်မာ့**



**အကြောင်းအရင်းများ/ အခက်အခဲများ**

၁	ကလေးများအသိပညာအားနည်းခြင်း	၂	စာကြည့်တိုက်မရှိခြင်း	၃	ကျောင်းအိမ်သာမရှိခြင်း
၄	ရေအားလျှပ်စစ်ရေကာတာနှင့်အဆောက်အဦးမကောင်းခြင်း	၅	ကျေးရွာခန်းမဆောင်မရှိခြင်း	၆	အိမ်တွင်းမူလက်မူပညာတတ်မြောက်မှုမရှိခြင်း
၇	စိုက်ပျိုးရေးနည်းစနစ်မသိခြင်း။	၈	မွေးမြူရေးများကျယ်ပြန့်စွာမပြုလုပ်နိုင်ခြင်း	၉	

**အကျိုးဆက်များ**

- ၁ မူကြိုကျောင်းမရှိခြင်းကြောင့်ကလေးများ အသိပညာအားနည်းနေခြင်း
  - ၂ စာကြည့်တိုက်မရှိခြင်းကြောင့် လူကြီးလူငယ်ဗဟုသုတ အားနည်းခြင်း
  - ၃ ကျောင်းအိမ်သာမရှိခြင်းကြောင့် ကျန်းမာသန့်ရှင်းမှုအားနည်းခြင်း
  - ၄ ရေအားလျှပ်စစ်ရေကာတာ မကောင်းခြင်းကြောင့် တာပိုင်ပျက်စီးနိုင်ခြင်း
  - ၅ ကျေးရွာခန်းမဆောင်မရှိခြင်းကြောင့် အလှူပွဲ သာရေး/နာရေး ပွဲများကျယ်ဝန်းစွာမလုပ်နိုင်ခြင်း ၊ သက်ကြီးရွယ်အိုများ သဘာဝဘေးမှအကာအကွယ်မရခြင်း စာသင်ကျောင်းအိမ်သာမရှိခြင်းကြောင့် ကျန်းမာသန့်ရှင်းမှုအားနည်းခြင်း
  - ၆ အိမ်တွင်းမူ လက်မူပညာမတတ်ခြင်းကြောင့် ဝင်ငွေမရှာနိုင်ခြင်း
  - ၇ စိုက်ပျိုးရေးနည်းပညာမရှိခြင်းကြောင့် အကျိုးဖြစ်ထွန်းမှုနည်းခြင်း အကြွေးများတင်လာခြင်း
  - ၈ မွေးမြူရေးနည်းပညာများမရှိခြင်းကြောင့် မိသားစုဝင်ငွေမရှာနိုင်ခြင်း
  - ၉ အလုပ်အကိုင်အခွင့်အလမ်းနည်းခြင်း။ စီးပွားရေး နှောင့်နှေးခြင်း။ ဝင်ငွေနည်းခြင်း။ အရင်းအနှီးလိုအပ်သောကြောင့် ရင်းနှီးလုပ်ကိုင်နိုင်မှုနည်းခြင်း
- ဖြေရှင်းနည်းလမ်း**

- ၁ မူကြိုကျောင်း တည်ဆောက်ခြင်း
- ၂ စာကြည့်တိုက် တည်ဆောက်ခြင်း။
- ၃ ကျောင်းအိမ်သာ RC၂လုံး တည်ဆောက်ခြင်း
- ၄ ရေအားလျှပ်စစ်ရေကာတာ နှင့် အဆောက်အဦး တည်ဆောက်ခြင်း
- ၅ ကျေးရွာခန်းမဆောင် တည်ဆောက်ခြင်း
- ၆ အိမ်တွင်းမူနည်းပညာသင်တန်းပေးခြင်း မွေးမြူရေးနည်းပညာသင်တန်းပေးခြင်း။
- ၇ စိုက်ပျိုးရေးဌာနများနှင့်ချိတ်ဆက်ရန်
- ၈ အိမ်တွင်းလက်မူပညာသင်တန်းပေးရန်အတွက် ကျေးလက်ဦးစီးဌာနများနှင့်ချိတ်ဆက်ဆောင်ရွက်ရန်။





၇။ ဦးစားပေးအစီအစဉ်ပြဇယား (Matrix Ranking)

**မန္တလေးတက္ကသိုလ်** တက္ကသိုလ်ဦးစားပေးအစီအစဉ်ပြဇယား ( Matrix Ranking )

စဉ်	အစီအစဉ်အမျိုးအမည်	၀	၁	၂	၃	၄	၅	စုစုပေါင်းရမှတ်	ဦးစားပေးအစီအစဉ်	မှတ်ချက်
၁	ကျေးဇူးတင်စွာ ဝန်ထမ်းများ၏ အကျိုးအမြတ်ကို ထိန်းသိမ်းပေးရန်	*		၂	၁	၁	၁	၃	၂	
၂	ကျေးဇူးတင်စွာ ဝန်ထမ်းများ၏ အကျိုးအမြတ်ကို ထိန်းသိမ်းပေးရန်		*	၂	၂	၂	၂	၆	၁	
၃	ကျေးဇူးတင်စွာ ဝန်ထမ်းများ၏ အကျိုးအမြတ်ကို ထိန်းသိမ်းပေးရန်			*	*	၄	၃	၁	၄	
၄	ကျေးဇူးတင်စွာ ဝန်ထမ်းများ၏ အကျိုးအမြတ်ကို ထိန်းသိမ်းပေးရန်					*	*	၂	၃	
၅	ကျေးဇူးတင်စွာ ဝန်ထမ်းများ၏ အကျိုးအမြတ်ကို ထိန်းသိမ်းပေးရန်						*	၀	၅	



**စီမံကိန်းပထမနှစ်တွင်** ကျေးရွာပိုင် အများသုံးရေအားလျှပ်စစ်ကို ပြုပြင် အကောင်အထည်ဖော် ဆောင်ရွက်ခဲ့ပါသည်။

**စီမံကိန်းဒုတိယနှစ်တွင်-** ကျေးရွာများတွင် လိုအပ်ချက်များရှိသော်လည်း အရေးကြီးလိုအပ်သော ကန်ပေါက်တာကျေးရွာ နှင့် တောင်ခြေရင်းကျေးရွာ တွင်သာ အုပ်စုကော်မတီသဘောတူညီချက်နှင့် ကျေးရွာ (၂) ရွာကိုသာအကောင်အထည်ဖော်ဆောင်ရွက်မည်ဖြစ်ပါသည်။ကန်ပေါက်တာကျေးရွာတွင် စာသင်ကျောင်းတည်ဆောက်ခြင်းနှင့် တောင်ခြေရင်းကျေးရွာတွင် တံတား ၂စင်းတည်ဆောက်ခြင်းကို အကောင်အထည်ဖော်ဆောင်ရွက်ပါသည်။

**စီမံကိန်းတတိယနှစ်တွင်-** အောင်ချမ်းသာရွာနှင့် မှန်ပင်ကျေးရွာများတွင် လုပ်ငန်းဆောင်ရွက်မည်ဖြစ်ပါသည်။

**စတုတ္ထနှစ်တွင်** - အုပ်စုအတွင်း ခဲတွင်းကျေးရွာ နှင့် မော်ကြီးကျေးရွာများ စီမံကိန်းလုပ်ငန်းဆောင်ရွက်မည်ဖြစ်ပါသည်။



၈။ ဗင်းပုံစံကိုသုံးပြု၍ အဖွဲ့အစည်းများချိတ်ဆက်မှု နှင့် သုံးသပ်ချက်







## သုံးသပ်ချက်

### ကျေးရွာအတွင်းရှိအဖွဲ့အစည်းများ

ကျေးရွာလူထုနှင့် အဖွဲ့အစည်းများ ချိတ်ဆက်ဆောင်ရွက်နေသည့် အနေအထားမှာ အုပ်ချုပ်ရေးအဖွဲ့၊ ကျောင်းကော်မတီအဖွဲ့၊ မီးသတ်တပ်ဖွဲ့၊ သက်ကြီးရွယ်အိုအဖွဲ့၊ ပြည်သူ့ကာကွယ်ရေး၊ သမဂ္ဂဗဟိုအဖွဲ့၊ အမျိုးသား၊အမျိုးသမီးများအဖွဲ့၊ ကျေးရွာစီမံကိန်းအထောက်အကူပြုကော်မတီ၊ ဂေါပက၊ ရပ်မိရပ်ဖအဖွဲ့များနှင့် ကျေးရွာဖွံ့ဖြိုးတိုးတက်ရေး ကျေးရွာအကျိုးပြုလုပ်ငန်းများ ချိတ်ဆက်ဆောင်ရွက်ကြပါသည်။

### ကျေးရွာပြင်ပအဖွဲ့အစည်းများ

ကျေးရွာပြင်ပရှိ အဖွဲ့အစည်းများနှင့် ချိတ်ဆက်ဆောင်ရွက်နေမှု အနေအထားမှာ မြို့နယ်အထွေထွေ အုပ်ချုပ်ရေးဦးစီးဌာန၊ ပညာရေးဌာန၊ ကျန်းမာရေးဌာန၊ ကျေးလက်ဒေသဖွံ့ဖြိုးတိုးတက်ရေး ဦးစီးဌာန၊ လူထုဗဟိုပြုစီမံကိန်း၊ တိ/မွေးကုသစ်တော၊သမ၊ စိုက်ပျိုးရေး၊ မြေစာရင်းဌာနများနှင့် ချိတ်ဆက်ဆောင်ရွက်မှုရှိပြီး ကျေးရွာသား များအနေဖြင့် သက်ဆိုင်ရာကဏ္ဍအလိုက် လိုအပ်သောအကူအညီ တောင်းခံမှုမှာ မရှိသလောက်နည်းပါး ပါသည်။

### အမျိုးသမီးကဏ္ဍအစည်းအဝေးမှတ်တမ်း နှင့် စစ်ဆေးရမည့်အချက်များ

#### ၁။ အမျိုးသမီးကဏ္ဍ အစည်းအဝေးမှတ်တမ်း

ကျေးရွာမိတ်ဆက်အစည်းအဝေးပြုလုပ်ရန် ဖိတ်ကြားရာတွင် အစည်းအဝေးတွင် အမျိုးသမီး အချိုးညီစွာ ပါဝင်ရန် သက်ဆိုင်ရာ ကော်မတီသို့ ပြောကြားခဲ့ပါသည်။ ပထမအကြိမ် မိတ်ဆက်အစည်းအဝေးတွင် အစည်းအဝေးတိုင်းတွင် အမျိုးသမီးများ အချိုးညီစွာ တက်ရောက်ရန် ပြောကြားခဲ့ပါသည်။ အစည်းအဝေးတိုင်းတွင်လည်း အမျိုးသမီးများမှ ပြောကြားလိုသော အချက်များကို လွတ်လပ် ပွင့်လင်းစွာ ပြောဆိုခွင့်ရှိကြောင်းကိုလည်း ပြောကြားထားပါသည်။ ကျေးရွာအုပ်စုအဆင့်တွင် နှစ်စဉ်ပြုလုပ်သော လုပ်ငန်းများတွင် အမျိုးသမီးများမှ တင်ပြဆောင်းဆိုထားသော လုပ်ငန်းတစ်ခုပါဝင်ရမည် ဖြစ်ကြောင်းကိုလည်း ပြောကြားခဲ့ပါသည်။ လုပ်ငန်းခွဲများ အကော်အထည်ဖော် ဆောင်ရွက်ရာတွင်လည်း လူထုလုပ်အားဖြင့် ဆောင်ရွက်သော လုပ်ငန်းများ ဖြစ်ပါက တူညီသော လုပ်ငန်းအတွက် တူညီသော လုပ်အားခများ ပေးချေရမည်ကိုလည်း ပြောကြားခဲ့ပါသည်။ စီမံကိန်း၏ ကဏ္ဍတိုင်းတွင် အမျိုးသမီးများ အခန်းကဏ္ဍကို ထည့်သွင်းထားပြီး အမျိုးသား/ အမျိုးသမီး ခွဲခြားမှုများ မရှိစေရန် ရည်ရွယ်ထားသည်ကို ရှင်းလင်းပြောကြားမှုများ ပြုလုပ်ခဲ့ပါသည်။

အမျိုးသမီးများ၏ ဦးဆောင်နိုင်မှု နှင့် စီမံခန့်ခွဲမှု စွမ်းရည်များ တိုးတက်လာစေရန် အတွက် ကော်မတီများထဲတွင် အမျိုးသမီးများ (၅၀%) ပါဝင်ရမည်ဖြစ်ပါသည်။ ဆပ်ကော်မတီ တစ်ခုတိုင်းတွင်လည်း အနည်းဆုံး အမျိုးသမီး တစ်ဦးပါဝင်ရမည်ဖြစ်ပါသည်။ ကော်မတီထဲတွင် ပါဝင်သော အမျိုးသမီးများသည် တင်ပြဆွေးနွေးမှုများ ပြုလုပ်ခြင်း၊ ဆုံးဖြတ်ချက်များချခြင်း စသည်တို့ကို ပြုလုပ်ရမည်ဖြစ်ပါသည်။ အမျိုးသားများမှလည်း ပံ့ပိုးကူညီပေးရမည်ဖြစ်ပါသည်။



ဒုတိယအကြိမ်အစည်းအဝေးတွင် အမျိုးသမီးများသည် မိမိတို့၏ လိုအပ်ချက် အခက်အခဲများကို လွတ်လပ်စွာဆွေးနွေးနိုင်ရန်အတွက် အမျိုးသမီးသီးသန့် အုပ်စုများဖွဲ့၍ အခက်အခဲများ ဖော်ထုတ်ခြင်းလုပ်ငန်းကိုလည်း လုပ်ကိုင်ခဲ့ပါသည်။

၂။ ကျေးရွာမိတ်ဆက် အစည်းအဝေးတွင်အမျိုးသမီး ကဏ္ဍအတွက် စောင့်ကြည့်စစ်ဆေးရမည့်အချက်များ

မေးမြန်းသည့်ရက်။ ရက်စွဲ - ၅.၀၁.၂၀၁၆

စဉ်	အကြောင်းအရာ	တွေ့ရှိချက်		မှတ်ချက်
		✓	X	
၁	အစည်းအဝေးတက်ရောက်လူသူများအား ကျား၊မ ရေးရာ အခြေခံသဘောတရားများကို ရှင်းလင်းဆွေးနွေးခဲ့ပါသလား။	✓		
၂	စီမံကိန်းတွင် ပါဝင်သော ကျား၊မရေးရာ အကောင်အထည်ဖော်ရေး လိုအပ်ချက် (၅)ချက်ကို ရှင်းလင်းပြခဲ့ပါသလား။	✓		
၃	အစည်းအဝေးများခေါ်ယူရာတွင်အမျိုးသား/သမီးများအချိုးညီစွာတက်ရောက်နိုင်ရေးအတွက် အသိပေးတိုက်တွန်း စည်းရုံးခဲ့တာမျိုး ရှိပါသလား။	✓		
၄	အမျိုးသမီးများ၏ စကားသံများ၊ ပြောဆိုနိုင်ခွင့်များ ပိုမိုထွက်ပေါ်လာအောင် ဖန်တီးပေးခဲ့ပါသလား။	✓		
၅	ဆပ်ကော်မတီဖွဲ့ များဖွဲ့စည်းရာတွင်အမျိုးသမီးများနှင့်ပါဝင်ဖွဲ့ စည်းရေးပူးပေါင်းပါဝင်ရေး ဦးဆောင်နိုင်ရေးအတွက်တွန်းအားပေးကူညီဆောင်ရွက်ခဲ့ပါသလား။	✓		
၆	အစည်းအဝေးကို အမျိုးသား/သမီးများ အလွယ်တကူပါဝင်တက်ရောက်နိုင်သော အချိန်နှင့်နေရာများကိုရွေးချယ်ခြင်း၊ ထည့်သွင်းစဉ်းစားဆောင်ရွက်ခြင်းများတို့ ကိုလုပ်ဆောင်ခဲ့ပါသလား။	✓		
၇	လူနည်းစု/ဆင်းရဲ/နွမ်းပါး/ထိခိုက်လွယ်သောအုပ်စုများကို အစည်းအဝေးမစတင်မီ အချိန်များက ရှာဖွေဖော်ထုတ်ခဲ့တာမျိုးများ ရှိပါသလား။	✓		
၈	လူနည်းစု/ဆင်းရဲ/နွမ်းပါး/ထိခိုက်လွယ်သော အမျိုးသား/သမီးများထဲမှ အချို့ကို အစည်းအဝေးတက်ရောက်နိုင်အောင် ဖိတ်ကြားဆောင်ရွက်မှုမျိုး ရှိခဲ့ပါသလား။	✓		
၉	လူနည်းစု/ဆင်းရဲ/နွမ်းပါး/ထိခိုက်လွယ်သောအမျိုးသား/သမီးများနှင့် ကြုံတွေ့နေရသောအခတ် အခဲများကို သင်ဆွေးနွေး မေးမြန်းခဲ့တာမျိုး ရှိပါသလား။	✓		
၁၀	အမျိုးသမီးများ ပြောဆိုတင်ပြနိုင်အောင် အချိန်ပေးရန်၊ ကြိုတင်စီစဉ်ဆောင်ရွက်မှုမျိုးများ ဆောင်ရွက်ခဲ့တာများ ရှိပါသလား။	✓		
၁၁	စီမံကိန်းလုပ်ငန်းခွဲများရှာဖွေဖော်ထုတ်ရာတွင်အမျိုးသား/သမီးများသီးခြားဆွေးနွေးဖော်ထုတ် ဆောင်ရွက်ခဲ့တာမျိုး ရှိပါသလား။	✓		
၁၂	ကျေးရွာစီမံကိန်း အထောက်အကူပြုကော်မတီများဖွဲ့စည်းရာတွင် အမျိုးသမီး၊ အမျိုးသား အချိုးညီမျှစွာ (၅၀ : ၅၀) ဖွဲ့စည်းနိုင်ခဲ့ပါသလား။	✓		



	<b>မဖွဲ့စည်းနိုင်ခဲ့ပါက မှတ်ချက်တွင် ရှင်းလင်းပါ။</b>			
၁၃	ဆပ်ကော်မတီများတွင် အနည်းဆုံး အမျိုးသမီးအဖွဲ့ဝင် တစ်ဦးနှုန်းဖြင့် ပါဝင်ဖွဲ့စည်းနိုင်ခဲ့ပါသလား။ <b>မဖွဲ့စည်းနိုင်ခဲ့ပါက မှတ်ချက်တွင် ရှင်းလင်းပါ။</b>	√		
၁၄	ကျေးရွာ/ကျေးရွာအုပ်စု ဖွံ့ဖြိုးရေးစီမံချက် များတွင် အမျိုးသမီးများ ရွေးချယ်ဆုံးဖြတ်သည့်လုပ်ငန်းစီမံချက် အနည်းဆုံးတစ်ခုပါဝင်နိုင်ရေးအတွက် စည်းရုံး ဆွေးနွေးမှုများ ပြုလုပ်ဆောင်ရွက်ခဲ့ပါသလား။	√		
၁၅	တက်ရောက်လာသူများအား အမျိုးသမီးများ၏ လိုအပ်ချက်များကို ဖြည့်ဆည်းပေးနိုင်ရန် အမျိုးသမီးများရွေးချယ်လိုက်သော ဦးစားပေးရွေးချယ်မှုများကို ထောက်ပံ့ပေးသွားမည်ဖြစ်ကြောင်း အသိပေးပြောကြားခဲ့ပါသလား။	√		
၁၆	ရွေးချယ်လိုက်သော စီမံကိန်းလုပ်ငန်းခွဲများသည် ဒေသတွင်းမှာရှိသော လူနည်းစု/ဆင်းရဲ/နွမ်းပါး/ထိခိုက်လွယ် အုပ်စုများအပေါ် မည်သို့အကျိုးပြုနိုင် မည်ဖြစ်ကြောင်း ရှင်းလင်းပြောကြားခြင်း၊ မှတ်တမ်းတင်ခြင်းများတို့ကို ဆောင်ရွက်ခဲ့ပါသလား။	√		
၁၇	ကျေးရွာအုပ်စုအဆင့် အစည်းအဝေးပြုလုပ်ရာတွင် အုပ်စု စီ/ထောက် ကော်မတီဝင်များကို ကျား၊မ ရေးရာလိုအပ်ချက်များ အကြောင်းကိုရှင်းလင်းပြော ကြားခဲ့ပါသလား။	√		
၁၈	ကျေးရွာအုပ်စုအဆင့် အစည်းအဝေးပြုလုပ်ရာတွင် အုပ်စု စီ/ထောက် ကော်မတီဝင်များအားလုံး တက်ရောက်နိုင်မှု ရှိ/မရှိ စစ်ဆေးခဲ့ပါသလား။ <b>မတက်ရောက်နိုင်ခဲ့ပါက မှတ်ချက်တွင် ရှင်းလင်းပါ။</b>	√		





၉။ ပင့်ကူအိမ်ကွန်ယက် နှင့် သုံးသပ်ချက်





## သုံးသပ်ချက်

### ရပ်ရေးရွာရေးတွင်ပူးပေါင်းပါဝင်မှု

ရပ်ရေးရွာရေးတွင်ပူးပေါင်းပါဝင်မှု တွင် အမျိုးသားများက အမျိုးသမီးများ ထက်ပို၍ ပါဝင်ကြောင်းတွေ့ရှိရပါသည်။ အမျိုးသမီးများ ကျိုးစားဦးဆောင်ကာ ပူးပေါင်းပါဝင်မှု အဆင့်တိုးရန်လိုအပ်နေပါသေးသည်။

### ဝင်ငွေရရှိမှု

- အမျိုးသမီးများ၏ ဝင်ငွေရရှိမှုမှာ အမျိုးသားများအောက် အဆင့်(၃)အောက်သာ ရောက်ရှိနေပြီး အမျိုးသားများသာ ဝင်ငွေပိုရရှိနေသည့် အနေအထားတွေ့ရပါသည်။
- အမျိုးသားများက အပြင်ထွက်စီးပွားရှာနေချိန်တွင် အမျိုးသမီးများက အိမ်မှုကိစ္စ၊ သားသမီးကိစ္စများ ဆောင်ရွက်နေရသောကြောင့်ဖြစ်ပါသည်။
- ထို့ကြောင့်အမျိုးသမီးများ၏ ဝင်ငွေနှင့်အလုပ်အကိုင် အခွင့်အလမ်းရရှိရေး ဆောင်ရွက်ရန်လိုအပ်ပါသည်။

### အလုပ်အကိုင်အခွင့်အလမ်း

- အလုပ်အကိုင်အခွင့်အလမ်းရရှိမှုတွင် အမျိုးသားများက အမျိုးသမီးများထက် ၃ဆင့် ပိုမိုနေပြီး စိုက်ပျိုးရာသီပြီးချိန် အမျိုးသားများက ပြင်ပထွက်သို့ထွက်ကာ သွား ရောက်လုပ်ကိုင်နေကြ၍ ဖြစ်ပါသည်။

### ပညာတတ်မြောက်မှု

- မှန်ပင်ကျေးရွာအနေဖြင့် ပညာသင်ကြားခွင့်နှင့်ပညာတတ်မြောက်မှုတွင် အမျိုးသမီးများ အနည်းငယ် လျော့ကျနေကြောင်း တွေ့ရသည်။ ပိုမိုကာ အခွင့်အရေးရရှိအောင် ဆောင်ရွက်သင့်ပါသည်။
- ကျေးရွာတွင် မူလတန်းကျောင်းရှိပြီး အခြေခံ ပညာရေးကို လက်လှမ်းမှီသည့် အနေအထား ရှိပါသည်။

### အရင်းအမြစ်အပေါ်လက်လှမ်းမီမှု

- အရင်းအမြစ်အပေါ်အမှီပြု၍ အသက်မွေးဝမ်းကြောင်းပြုနိုင်မှုမှာ အမျိုးသားများနှင့် အမျိုးသမီးများ တန်းတူ နေကြောင်း တွေ့ရပါသည်။
- အကြောင်းမှာ တောတောင်များအမှီပြု၍ လုပ်ဆောင်သော လုပ်ငန်းများက အမျိုးသမီးနှင့် အမျိုးသားများက အတူတကွ လုပ်ကိုင်နိုင်ခြင်းကြောင့်ဖြစ်ပါသည်။

### ဆုံးဖြတ်ချက်ချမှု

- အမျိုးသမီးများအား အလေးထားမှု နည်းပါးခြင်းကြောင့် ဆုံးဖြတ်ချက်ချခြင်းလုပ်ငန်းများတွင် အားနည်းနေမှုများရှိပါသည်။ ထို့ကြောင့် အမျိုးသမီးများအား အလေးထားမှုများ ပိုမိုပြုလုပ်ပေးသင့်ပါသည်။ သို့မှသာတန်းတူအခွင့်အရေးရရှိမည်ဖြစ်ပါသည်။

### ရပ်ရေးရာတွင် ခေါင်းဆောင်မှု

- ရပ်ရေးရွာရေး ကိစ္စများတွင်အရေးပါမှုနှင့် ဆုံးဖြတ်ချက်ချသည့်နေရာများတွင် အမျိုးသမီးများ၏ ဦးဆောင်ကာ ဆောင်ရွက်မှု များစွာလိုပေးသေးသည်။ အမျိုးသမီးများအား နေရာပေးမှုမှာ



အစဉ်အလာအရ အမျိုးသားများက နေရာယူထားပြီး အမျိုးသမီးများကလည်း နေရာယူ တတ်ရန် နှင့် စွမ်းဆောင်ရည်ရှိရန် လိုအပ်နေပါသေးသည်။

**လုံခြုံမှု**

- မှန်ပင်ကျေးရွာအနေဖြင့် အမျိုးသမီးများနှင့် အမျိုးသားများ ကွားခြားချက် အနည်းငယ်သာတွေ့ရပါသည်။

**ပစ္စည်းပိုင်ဆိုင်မှု**

- အမျိုးသားများက အဆင့် ( ၇ ) တွင်ရှိပြီး အမျိုးသမီးများက အဆင့် ( ၂ ) တွင်သာတွေ့ရပါသည်။
- ရှေးအစဉ်အလာအရ အမျိုးသားများကို ဦးစားပေးသောကြောင့်ဖြစ်ပါသည်။







၁၀။ ပြဿနာ၊ အခွင့်အရေး၊ လက်ရှိအခြေအနေ နှင့် ပြောင်းလဲမှုညွှန်းကိန်း နှင့် အနှစ်ချုပ်

စဉ်	ပြဿနာ	အခွင့်အရေး	လက်ရှိအခြေအနေ	ပြောင်းလဲမှုညွှန်းကိန်း
၁	ကျေးရွာခန်းမဆောင်မရှိခြင်း	လူထုပဟိုပြုစီမံကိန်းမှပြုပြင်ခြင်း၊ ကော်မတီများဖွဲ့စည်းထားခြင်း	အလှူပွဲ သာရေးနာရေးသဘာဝဘေးကာကွယ်မလုပ်နိုင်ခြင်း	သက်ကြီးရွယ်အိုများသဘာဝဘေးကာကွယ်နိုင်မည်၊ အလှူပွဲသာ/နာရေးလုပ်နိုင်
၂	ရေအားလျှပ်စစ်နှင့်ရေကာတာ/အဆောက်အဦးမကောင်းခြင်း	လူထုပဟိုပြုစီမံကိန်းမှပြုပြင်ခြင်း၊ ကော်မတီများဖွဲ့စည်းထားခြင်း	ရေအားလျှပ်စစ်ပျက်စီးနိုင်ခြင်း/ငွေကုန်ကျများနိုင်ခြင်း	ကျေးရွာအတွက်လျှပ်စစ်မီးအချိန်ပြည့်ရနိုင်မည်
၃	မူကြိုကျောင်းမရှိခြင်း	လူထုပဟိုပြုစီမံကိန်းမှပြုပြင်ခြင်း၊ ကော်မတီများဖွဲ့စည်းထားခြင်း	ကလေးများအသိအလိမ္မာများမသင်ကြားရခြင်း	အသိအလိမ္မာတိုးလာ၍ လူနေမှုအဆင့်မြင့်မားလာမည်။
၄	သီးနှံအထွက်နည်း၍ ဝင်ငွေနည်းခြင်း/ မွေးမြူနည်းပညာမရှိ၍ ဝင်ငွေခက်ခဲနေခြင်း	လူထုပဟိုပြုစီမံကိန်းမှပြုပြင်ခြင်း၊ ကော်မတီများဖွဲ့စည်းထားခြင်း	စိုက်ပျိုးစရိတ်အရုံးပေါ်ခြင်း၊ ဝမ်းစာမဖူလုံခြင်း၊ အကြွေးတင်ခြင်း	စိုက်ပျိုးရေးနည်းပညာ၊ မျိုးကောင်းမျိုးသန့်များဖြင့်စိုက်ပျိုးကာသီးနှံအထွက်တိုးကာ ကျေးရွာဖွံ့ဖြိုးတိုးတက်လာမည်



၁၁။ ကျေးရွာအိမ်မက်ပြမြေပုံ နှင့် သုံးသပ်ချက်

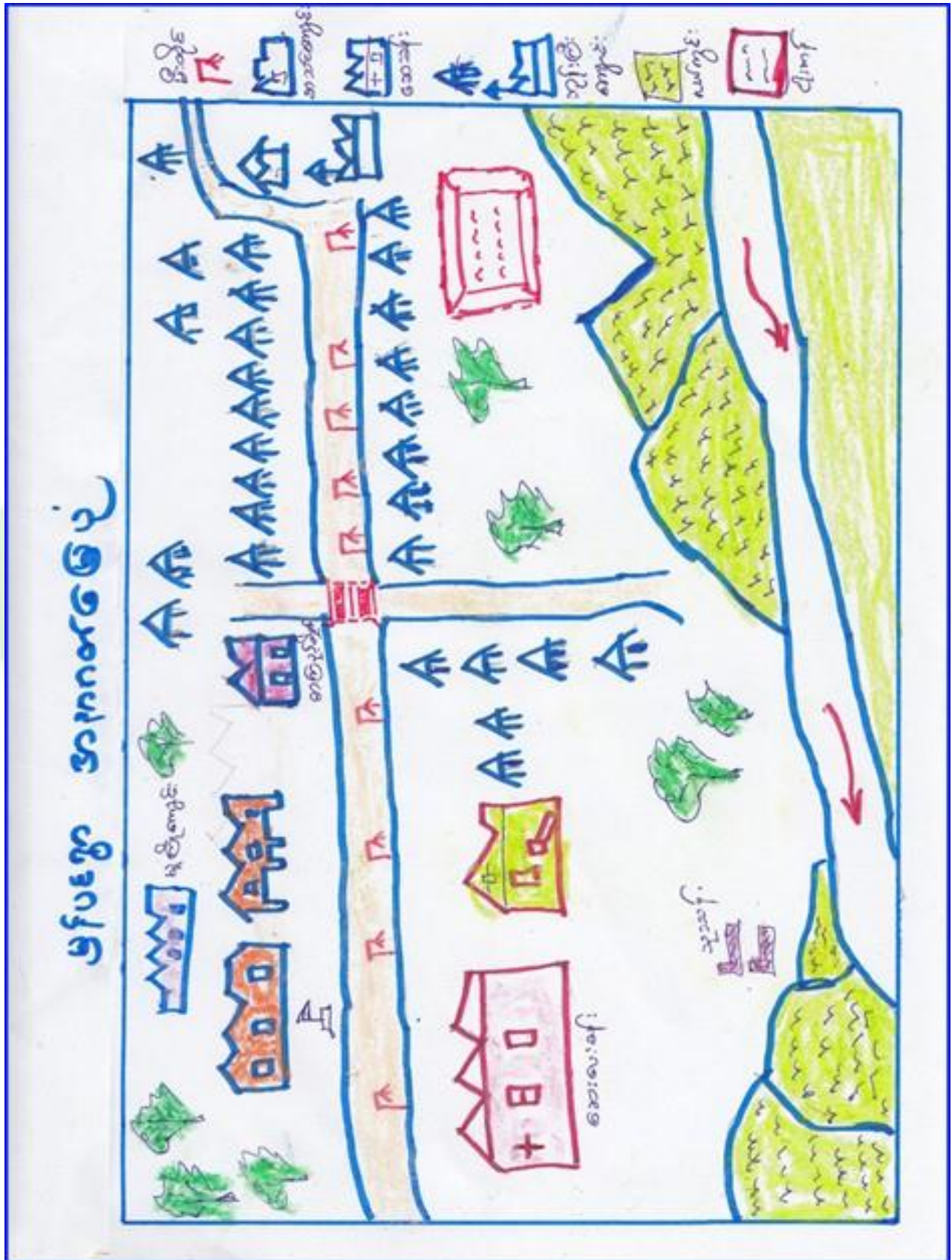



### သုံးသပ်ချက်

ကျေးရွာတွင်းလမ်းများ ကျောက်ချောလမ်းအဖြစ်သို့ အဆင့်မြင့်လာမည်။ ကျေးရွာချင်းဆက်လမ်းများလည်း ကျောက်ချောလမ်းအဖြစ်သို့ အဆင့်မြင့်လာမည်။

လမ်းပန်းဆက်သွယ်မှုကောင်းမွန်၍ စီးပွားရေး၊ ပညာရေး၊ ကျန်းမာရေး၊ လူမှုရေး ကဏ္ဍများတွင် တိုးတက်ကောင်းမွန်လာမည်။

ကျေးရွာခန်းမဆောင်များတည်ဆောက်ပြီးစီး၍ အစည်းအဝေးပွဲများ သာရေးနာရေးပွဲများကို ကျယ်ဝန်းလွတ်လပ်စွာ ပြုလုပ်နိုင်မည်ဖြစ်ပါသည်။

မူလတန်းကျောင်းရှိလာပြီး ပညာရေးဖွံ့ဖြိုးတိုးတက်လာမည်။ ကလေးများ ကျောင်းတက်ရလွယ်ကူလာမည်။

ကျေးရွာတွင်စာကြည့်တိုက်ရှိလာ၍ အသိပညာဗဟုသုတများ တိုးတက်လာမည်ဖြစ်သည်။ ကျောင်းတွင် ခြံစည်းရိုးများ တည်ဆောက်ပေးနိုင်၍ စာသင်ကြားရာတွင်လုံခြုံမှုရှိလာမည်။

မူကြိုကျောင်းရှိလာပြီး ကလေးငယ်များအသိညက်ဖွံ့ဖြိုးတိုးတက်လာမည်။ ကလေးများကျောင်းအပ်နှံရာတွင် အဆင်ပြေလာပါမည်။ မိဘများလည်း ကလေးထိန်းသက်သာပြီး ဝင်ငွေရှာချိန် များလာပြီး စားဝတ်နေရေး အဆင်ပြေလာပါသည်။

ရေတွင်း၊ ရေကန်များပေါများလာပြီး စိုက်ပျိုးရေး နှင့် မွေးမြူရေး တိုးတက်လာပြီး အမျိုးသမီးများ ဝင်ငွေရှာချိန် ရရှိလာပါသည်။

ယခင်ကထက်ပို၍ ဌာနဆိုင်ရာများနှင့် ချိတ်ဆက်၍ နည်းပညာအကူအညီများ ရရှိရန် ချိတ်ဆက်ဆောင်ရွက်တက်လာမည်။





ကျေးရွာမျှော်မှန်းချက် လေ့ကျင့်ခန်းမှ ရရှိလာသော ရလဒ်

<p>ကျေးရွာ၏ မျှော်မှန်းချက်</p>	<p>ကျေးရွာတွင်းလမ်းများကောင်းမွန်၍ စီးပွားရေး၊ ပညာရေး၊ ကျန်းမာရေး၊ လူမှုရေးများ တိုးတက် ကောင်းမွန်လာရမည်။ မူကြိုကျောင်းဖြစ်ပေါ်လာပြီး ကလေးများလိမ္မာယဉ်ကျေးလာမည်။ ကျေးရွာခန်းမဆောင်တည်ဆောက်၍ အလှူပွဲ၊ သာရေးနာရေးနှင့် သဘာဝဘေးကာကွယ်နိုင်မည်။ကျောင်းအိမ်သာတည်ဆောက်၍ ကလေးများကျန်းမာသန့်ရှင်းလာမည်။စာကြည့်တိုက်တည်ဆောက်၍ လူငယ်များ အသိပညာဗဟုသုတများက လူငယ်များခေါင်းဆောင်များဖြစ်လာမည်။ ကျေးရွာအမျိုးသမီးများဝင်ငွေရှာဖွေ လာနိုင်ကာ မိသားစုဝင်ငွေတိုးလာကြမည်။ စိုက်ပျိုးရေးနည်းပညာများ၊ မွေးမြူရေးနည်းပညာများ၊ အိမ်တွင်းမှု အသက်မွေးဝမ်းကျောင်းနည်းပညာများ၊ စက်ပြင်မှုအတတ်ပညာများ တက်မြောက်လာမှုကြောင့်ဝင် ငွေအခွင့်အလမ်းရရှိကာ စီးပွားရေးများတိုးတက်၍ လူနေမှုအဆင့်အတန်းများ မြင့်မားလာရမည်။</p>
<p>အနာဂတ်တွင် ကျေးရွာပိုမိုဖွံ့ဖြိုး တိုးတက်ရန် ကျေးရွာသားများ ၏ မျှော်မှန်းထားရှိမှု</p>	<p>လူထုဗဟိုပြုစီမံကိန်း၏လူထုသို့တိုက်ရိုက်ထောက်ပံ့ငွေကို အသုံးပြု၍ ရေအားလျှပ်စစ် ရေမြောင်းရေကာတာ နှင့် အဆောက်အဦးကောင်းမွန်ကာ တစ်ရွာလုံးမီးလင်းရမည်။ကျေးရွာတွင်းလမ်း ကောင်းမွန်လာအောင်ကျေးရွာတွင်းကျောက်ချောလမ်းအဆင့်ဖြစ်ချင်ပါသည်။ကျေးရွာရှိ လူငယ်လူရွယ်များလမ်းမှားသို့ မရောက်စေရေးအတွက် ကျေးရွာစာကြည့်တိုက်တစ် ခုတည်ရှိချင်ပါသည်။ ကျေးရွာတွင်းလမ်းများကောင်းမွန်ပြီး ကျေးရွာတွင်းသန့်ရှင်းလာကာ ကျေးရွာဖွံ့ဖြိုးလာမည်။ စီမံကိန်းမှ အကောင်အထည်မဖော်နိုင်သော လုပ်ငန်းများကို သက်ဆိုင်ရာဌာနဆိုင်ရာများ နှင့် ချိတ်ဆက်လုပ်ကိုင်မှုများပြုလုပ်မည်။စက်ရေတွင်းတူးဖော်ပြီးလျှပ်စစ်ဖြင့်ရေတင်ကာ တစ်ရွာလုံးသို့သန့်ရှင်း သောသောက်သုံးရေ ရရှိစေရန် ရေပိုက်လိုင်းဖြင့်ဖျန့်ဝေပေးမည်။ မြို့နယ်အတွင်းသို့ အစိုးရမဟုတ်သော အဖွဲ့အစည်းများ ဝင်ရောက်မှုများရှိပါက ကျေးရွာလိုအပ်ချက်များကိုတင်ပြ၍ စီမံကိန်းလုပ်ငန်းများအကောင်အထည်ဖော်ဆောင်ရွက်မည်။ကျေး ရွာအတွင်းရှိမသန်စွမ်းသူများအတွက်ထောက်ပံ့ပေးနိုင်သော အဖွဲ့အစည်းများနှင့်ချိတ် ဆက်ဆောင်ရွက်ပေးနိုင်မည်။</p>



၇။ ကော်မတီဝင်များရွေးချယ်ခြင်းနှင့်ကျေးရွာဖွံ့ဖြိုးရေးအစီအစဉ်ဆောင်ရွက်မှုမှတ်တမ်းခါတ်ပုံများ



အမျိုးသားအုပ်စုမှတ်တမ်းခါတ်ပုံ



S

အမျိုးသမီးအုပ်စု မှတ်တမ်းခါတ်ပုံ





လူငယ်အုပ်စု မှတ်တမ်းခတ်ပုံ



ကော်မတီရွေးချယ်ခြင်းအစည်းအဝေး မှတ်တမ်းခတ်ပုံ





စေတနာ့ဝန်ထမ်းရွေးချယ်မှု မှတ်တမ်းဓါတ်ပုံ



ကော်မတီဝင်များရွေးချယ်မှု မှတ်တမ်းဓါတ်ပုံ





ဖွံ့ဖြိုးရေးအစီအစဉ် လူထုစီမံခန့်ခွဲမှုသင်တန်း မှတ်တမ်းဓါတ်ပုံ



ဖွံ့ဖြိုးရေးအစီအစဉ် လူထုစီမံခန့်ခွဲမှုသင်တန်း မှတ်တမ်းဓါတ်ပုံ





လုပ်ငန်းမပြုလုပ်မှီ တာပိုင်ရေမြောင်း မှတ်တမ်းဓာတ်ပုံ



လုပ်ငန်းလုပ်နေစဉ် တာပိုင်ရေမြောင်း မှတ်တမ်းဓာတ်ပုံ





၈။ ကော်မတီဝင်များစာရင်း

စဉ်	အမည်	ကျား-မ	ရာထူး
၁	ဦးသန်းလွင်	ကျား	ကျေးရွာစီမံကိန်းအထောက်အကူပြုကော်မတီ၊ ဥက္ကဋ္ဌ
၂	ဒေါ်ခင်မာစိန်	မ	ကျေးရွာစီမံကိန်းအထောက်အကူပြုကော်မတီ၊ ဥက္ကဋ္ဌ
၃	ဦးသက်လွင်	ကျား	ဝယ်ယူရေးဆပ်ကော်မတီ၊ ဥက္ကဋ္ဌ
၄	ဦးစက်မောင်	ကျား	ဝယ်ယူရေးဆပ်ကော်မတီ၊ မှတ်တမ်းထိမ်း
၅	ဒေါ်ချိုအေး	မ	ဝယ်ယူရေးဆပ်ကော်မတီ၊ အဖွဲ့ဝင်
၆	ဦးလောရှည်	ကျား	စောင့်ကြည့်ကြီးကြပ်ရေးဆပ်ကော်မတီ၊ ဥက္ကဋ္ဌ
၇	ဒေါ်သီတာဦး	မ	စောင့်ကြည့်ကြီးကြပ်ရေးဆပ်ကော်မတီ၊ အဖွဲ့ဝင်
၈	ဒေါ်ခင်ကြည်ဝင်း	မ	စောင့်ကြည့်ကြီးကြပ်ရေးဆပ်ကော်မတီ၊ အဖွဲ့ဝင်
၉	ဦးဌေးလွင်	ကျား	လုပ်ငန်းလည်ပတ်ရေး နှင့် ပြုပြင်ထိန်းသိမ်းရေး ဆက်ကော်မတီ၊ ဥက္ကဋ္ဌ
၁၀	ဒေါ်ချိုနိုင်ဦး	မ	လုပ်ငန်းလည်ပတ်ရေး နှင့် ပြုပြင်ထိန်းသိမ်းရေး ဆက်ကော်မတီ၊ အဖွဲ့ဝင်
၁၁	ဒေါ်မဌေး	မ	လုပ်ငန်းလည်ပတ်ရေး နှင့် ပြုပြင်ထိန်းသိမ်းရေး ဆက်ကော်မတီ၊ အဖွဲ့ဝင်
၁၂	ဦးမိုးဒီ	ကျား	ဝေဖန်အကြံပြုချက်ဖြေရှင်းရေးအဖွဲ့
၁၃	ဒေါ်သန်းညွန့်	မ	ဝေဖန်အကြံပြုချက်ဖြေရှင်းရေးအဖွဲ့
၁၄	ဦးစောနောင်	ကျား	စေတနာ့ဝန်ထမ်း
၁၅	ဒေါ်မေဦး	မ	စေတနာ့ဝန်ထမ်း
၁၆	ဦးမောင်အောင်	ကျား	ကျေးရွာငွေစာရင်းကိုင်

စုစုပေါင်း။ (၁၆) ယောက်      ကျား-၈ ယောက် +မ-၈ ယောက်

ကျေးရွာအုပ်စုစီမံကိန်းအထောက်အကူပြုကော်မတီ

ဦးသန်းလွင်      အဖွဲ့ဝင်၊ အုပ်စု စီ/ထောက်ကော်မတီ

ဒေါ်ခင်မာစိန်      ဥက္ကဋ္ဌ ၊ အုပ်စု ဘဏ္ဍာရေးဆပ်ကော်မတီ

မှတ်တမ်းတင်သူ

အမည်။ ဦးသိန်းထိုက်စိုး

ရာထူး။ လူထုစည်းရုံးရေးမှူး

ရက်စွဲ။ ...../...../.....



၉။ ပုံစံ ၈-၁။ ကျေးရွာအချက်အလက်

ပုံစံ - ၈-၁ - ကျေးရွာ အချက်အလက် (FORM PC 1)

လမ်းညွှန်ချက်/ ကျေးရွာတစ်ရွာသို့ ပထမဆုံး မိတ်ဆက်ခရီးသွားရောက်သောအခါ လူထုစည်းရုံးရေးမှူးသည် ကျေးရွာခေါင်းဆောင်များအား ကျေးရွာအချက်အလက်များကို မေတ္တာရပ်ခံ၍တောင်းခံရမည်။ ဤအချက်အလက်များကို စီမံကိန်းမိတ်ဆက်အစည်းဝေးမတိုင်မီ တောင်းခံရမည်။ စီမံကိန်းမိတ်ဆက်အစည်းဝေးတွင် လူထုစည်းရုံးရေးမှူးသည် ဤအချက်အလက်များအား စစ်ဆေးပြီး မှန်ကန်အောင်ပြုလုပ်ရမည်။ ပြီးနောက်တွင် လူထုစည်းရုံးရေးမှူးမှ သတင်းအချက်အလက်ထံသို့ Tablets မှတစ်ဆင့် ဖြည့်သွင်းရမည်။

ရာအိမ်မှူးအမည် ဦးကောင်းစွာ	ဖုန်း	စည်းရုံးရေးမှူးအမည် ဦးသိန်းကျော်
ပြည်နယ်/ တိုင်းဒေသကြီး ဓနကိုင်	မြို့နယ် ပင်မညီနွဲ့	ကျေးရွာအုပ်စု မေကျါး
		ကျေးရွာ ၅၆၀၆

(က) လူဦးရေ

တိုင်းရင်းသား	အိမ်ထောင်စုပေါင်း	ကိုးကွယ်သည့်ဘာသာ	အိမ်ထောင်စုပေါင်း
၁။ ကဒုံး	၂၇	ဗုဒ္ဓ	၂၇
၂။			
၃။			
၄။ အခြားတိုင်းရင်းသား လူမျိုးစုများ			

	ကျား (အရေအတွက်)	မ (အရေအတွက်)
လူဦးရေ	၁၄၉	၇၇
အိမ်ထောင်ဦးစီး	၂၇	၅

(ခ) ကျေးရွာရှိ အခြေခံ အဆောက်အအုံ (Facilities)

ပညာရေး	ခြံစိပါ	ကျန်းမာရေး	ခြံစိပါ	ဘာသာရေး	ခြံစိပါ
အထက်တန်းကျောင်း	<input type="checkbox"/>	ဆေးရုံ	<input type="checkbox"/>	ဘုရား/စေတီ	<input checked="" type="checkbox"/>
အလယ်တန်းကျောင်း	<input type="checkbox"/>	ကျန်းမာရေးဌာန	<input type="checkbox"/>	ဘုန်းကြီးကျောင်း	<input checked="" type="checkbox"/>
မူလတန်းကျောင်း	<input checked="" type="checkbox"/>	ကျန်းမာရေးဌာနခွဲ	<input type="checkbox"/>	ဟိန္ဒူဘုရားကျောင်း	<input type="checkbox"/>
မူကြိုကျောင်း	<input type="checkbox"/>	ဆေးပေးခန်း	<input checked="" type="checkbox"/>	ခရစ်ယာန်ဘုရားကျောင်း	<input type="checkbox"/>
အခြား	<input type="checkbox"/>	အခြား	<input type="checkbox"/>	ဗလီ	<input type="checkbox"/>
				အခြား	<input type="checkbox"/>
မှတ်ချက်		မှတ်ချက်		မှတ်ချက်	

(ဂ) ကျွမ်းကျင်သူများမှတ်တမ်း ၊ ကျေးရွာတွင်နေထိုင်သော သို့မဟုတ် တခြားရွာမှလာရောက်သောကျွမ်းကျင်သူများ

ပညာရေး	နေထိုင်	လည်ပတ်	ကျန်းမာရေး	နေထိုင်	လည်ပတ်	တည်ဆောက်ရေး	နေထိုင်	လည်ပတ်
မူလတန်းပြဆရာ/ဆရာမ	<input type="checkbox"/>	<input checked="" type="checkbox"/>	ဆရာဝန်	<input type="checkbox"/>	<input type="checkbox"/>	လက်သမား	<input checked="" type="checkbox"/>	<input type="checkbox"/>
အလယ်တန်းပြဆရာ/ဆရာမ	<input type="checkbox"/>	<input type="checkbox"/>	လ/ထကျန်းမာရေးမှူး	<input type="checkbox"/>	<input type="checkbox"/>	ပန်းရန်	<input type="checkbox"/>	<input checked="" type="checkbox"/>
အထက်တန်းပြဆရာ/ဆရာမ	<input type="checkbox"/>	<input type="checkbox"/>	အမျိုးသမီးကျန်းမာရေးဆရာမ	<input type="checkbox"/>	<input type="checkbox"/>	လှုပ်စစ်ဆိုင်ရာ	<input type="checkbox"/>	<input type="checkbox"/>
မူကြိုဆရာ/ဆရာမ	<input type="checkbox"/>	<input type="checkbox"/>	အရံသားဖွား	<input type="checkbox"/>	<input type="checkbox"/>	ရေပိုက်သွယ်သူ	<input type="checkbox"/>	<input type="checkbox"/>
အခြား	<input type="checkbox"/>	<input type="checkbox"/>	ပြည်သူ့ကျန်းမာရေးလုပ်သား ၁/၂	<input type="checkbox"/>	<input type="checkbox"/>	စက်ပြင်ဆရာ	<input type="checkbox"/>	<input type="checkbox"/>
မှတ်ချက်			မှတ်ချက်			မှတ်ချက်		





(ဃ) ကျေးရွာသို့ ရောက်ရှိနိုင်သည့်လမ်းအခြေအနေ / ကျေးရွာတစ်ရွာသည် ၎င်း၏ကျေးရွာအုပ်စုနှင့် ဆက်သွယ်ထားသော လမ်းအခြေအနေ (အောက်ပါတို့ကိုရိုင်းပါ)  
 ကျောက်ကြမ်းလမ်း:      ကတ္တရာလမ်း:      ကွန်ကရစ်လမ်း:      မော်တော်ဆိုင်ကယ်လမ်း:   
 ကျောက်ခင်းလမ်း:      မြေသားလမ်း:      လူသွားလမ်း:      အခြား: \_\_\_\_\_

(င) ကျေးရွာဖွံ့ဖြိုးရေး စီမံကိန်း (Village Development Plan) (အမှန်ဖြစ်ပါ)  
 (၁) လူထုဗဟိုပြုစီမံကိန်း မတိုင်မီက ကျေးရွာစီမံကိန်း ရှိသလား:      ရှိ/ မရှိ/ မသိ  
 (၂) ရှိလျှင် မည်သည့်နှစ်က ရေးဆွဲခဲ့သလဲ:      \_\_\_\_\_ နှစ်/ မသိပါ  
 (၃) မြို့နယ်အတည်ပြုချက် ရရှိထားသလား:      ရှိ/ မရှိ/ မသိ

(စ) ခရီးအကွာအဝေး (Distance)  
 (၁) ရွာ (အလယ်) မှ ကျေးရွာအုပ်စု (အလယ်) အကွာအဝေး:      မိုင်/ဖာလုံ ၁၂.၆ /မသိပါ  
 (၂) ဤရွာနှင့် ကျေးရွာအုပ်စုရွာ (အလယ်) သွားရန်  
     ခြောက်သွေ့ရာသီ - ထော်လာဂျီ/ ဆိုင်ကယ်/ ခြေလျင် /မြည်း/ လှေ/ အခြား: \_\_\_\_\_ (၀:၁၀) နာရီ  
     မိုးရာသီ - ထော်လာဂျီ/ဆိုင်ကယ်/ခြေလျင်/မြည်း/လှေ/အခြား: \_\_\_\_\_ (၀:၅၅) နာရီ

(ဆ) သဘာဝဘေး ဤကျေးရွာတွင် ရေကြီးခြင်းကဲ့သို့သော သဘာဝဘေး ကျရောက်ခဲ့မှု  
 မရှိ      ဖြစ် (ဖော်ပြရန်) ၂၀၁၅ . ရက်

(ဇ) ကျေးရွာတွင် ဖွဲ့စည်းထားသော အဖွဲ့အစည်းများ  
 လူထုဗဟိုပြုစီမံကိန်းမတိုင်မီ ဤကျေးရွာတွင် ကျေးရွာဖွံ့ဖြိုးရေးအတွက် အစိုးရ(သို့)ရွာသားများကိုယ်တိုင်(သို့) စီမံကိန်းတစ်ခုခုမှ ဖွဲ့စည်းထားသည့် အဖွဲ့အစည်းများရှိပါသလား။  
 .....  
 .....  
 .....

ရာအိမ်မှူး အမည် ဦးကျော်စွာ:

လက်မှတ် ကျော်စွာ      ရက်စွဲ 19.1.2016

စည်းရုံးရေးမှူး အမည် ဦးသိန်းထွန်း:

လက်မှတ် သိန်းထွန်း      ရက်စွဲ 19. 1. 2016





၁၀။ ပုံစံ ၈-၂။ စီမံကိန်းစက်ဝန်းအချိန်ဇယား

ပုံစံ ၈-၂ - စီမံကိန်းစက်ဝန်းအချိန်ဇယား (PC 2)

လမ်းညွှန်ချက်သက်ဆိုင်ရာလူထုစည်းရုံးရေးမှူး/လက်ထောက်နည်းပညာနည်းပညာများမှ စီမံကိန်းစက်ဝန်းအဆင့်တစ်ခုစီ ပြီးစီးတိုင်းကျေးရွာနှင့် ကျေးရွာအုပ်စု အတွက်ပုံစံ ၈-၂ ပုံစံကိုဖြည့်သွင်းရမည်။

စည်းရုံးရေးမှူး/ဝန်ထမ်း အမည် ဦးသိန်းကျော်

နေ့စွဲ စက်ဝန်းအားအမှတ်ခြံမိမိ  စက်ဝန်း(၁)  စက်ဝန်း(၂)  စက်ဝန်း(၃)

ပြည်နယ်/တိုင်း ခန္တလေး မြို့နယ် ပင်မညာရွာ ကျေးရွာအုပ်စု မောင် ကျေးရွာ ဗုဒ္ဓ

စီမံကိန်းဆောင်ရွက်မှုအဆင့်များ	နေ့စွဲ		အစည်းအဝေးတွင်တက်ရောက်သူအရေအတွက်			
	စတင်သည့်နေ့	ပြီးဆုံးသည့်နေ့	အချိုးသားအရေအတွက်	အချိုးသမီးအရေအတွက်	အိမ်ထောင်ပုဂ္ဂိုလ်အရေအတွက်	လူမျိုးစုတက်ရောက်သူအရေအတွက်
၁. ကျေးရွာစီမံကိန်း မိတ်ဆက်အစည်းအဝေး	၁၇.၁.၁၆	၁၉.၁.၁၆	၁၅	၂၄	၂၅	၅၁
၂. ကျေးရွာဖွံ့ဖြိုးရေး အစည်းအဝေး	၂၀.၁.၁၆	၂၀.၁.၁၆	၂၁	၂၃	၂၅	၅၀
၃. ကျေးရွာအုပ်စု ဆုံးဖြတ်ချက်ချသည့်အစည်းအဝေး	၂၃.၁.၁၆	၂၃.၁.၁၆	၁၃	၁၀		
၄. မြို့နယ်အဆင့်စီမံကိန်းရေးဆွဲရေးနှင့်အကောင်အထည်ဖော်ရေးကော်မတီ၏ စီမံကိန်း သုံးသပ်မှုအစည်းအဝေး			မလို	မလို	မလို	မလို
၅. မြို့နယ် စီမံကိန်းရေးဆွဲရေးနှင့်အကောင်အထည်ဖော်ရေးကော်မတီ၏ဆုံးဖြတ်ချက်ကို ရွာသို့အသိပေးအကြောင်းကြားသည့်အစည်းအဝေး						
၆. စီမံကိန်းလုပ်ငန်းခွဲစီမံချက်ရေးဆွဲခြင်းအစည်းအဝေး	မလို	မလို	မလို	မလို	မလို	မလို
၆.၁။ စီမံကိန်းလုပ်ငန်း အကောင်အထည်ဖော်ရေးအစီအစဉ် ရေးဆွဲခြင်း						
၆.၂။ ဝယ်ယူရေးအစီအစဉ် ရေးဆွဲခြင်း						





စီမံကိန်းအောင်မြင်မှုအဆင့်များ	နေ့စွဲ		အစည်းအဝေးတွင်တက်ရောက်သူအရေအတွက်			
	စတင်သည့်နေ့	ပြီးဆုံးသည့်နေ့	အမျိုးအားအရေအတွက်	အမျိုးသမီးအရေအတွက်	အိမ်ထောင်စုအရေအတွက်	လူမျိုးတက်ရောက်သူအရေအတွက် လူမျိုးစုအမည်
၆.၃။ တက္ကသိုလ်ကျန်းကျန်း လျာထားအစီအစဉ် ရေးဆွဲခြင်း						
၆.၄။ ပြင်/ထိန်းအစီအစဉ် ရေးဆွဲခြင်း						
၇. စီမံကိန်းလုပ်ငန်းခွဲ တိုးတက်မှု စောင့်ကြည့်လေ့လာရေးအစည်းအဝေး	မေလ	မေလ	မေလ	မေလ	မေလ	မေလ
၇.၁။ အစည်းအဝေး ပထမအကြိမ်						
၇.၂။ အစည်းအဝေး ဒုတိယအကြိမ်						
၇.၃။ အစည်းအဝေး တတိယအကြိမ်						
၈. စီမံကိန်းလုပ်ငန်းခွဲ အပြီးသတ်စစ်ဆေးခြင်း အစည်းအဝေး						
၉. လူထုစစ်ဆေးမှုအစည်းအဝေး						





၁၁။ ပုံစံ ၈-၃။ ကျေးရွာဖွံ့ဖြိုးရေး ဦးစားပေးအစီအစဉ်

ပုံစံ ၈-၃ ကျေးရွာဖွံ့ဖြိုးရေး ဦးစားပေးအစီအစဉ် (Form PC 3)

လမ်းညွှန်ချက်၊ အဆင့် (၃) ကျေးရွာမှော်မှန်းချက်အစည်းအဝေး ပြီးဆုံးသောအခါ ကျေးရွာစီမံကိန်း အထောက်အကူပြုကော်မတီသည် လူထုစည်းရုံးရေးမှူးအကူအညီဖြင့် ဤပုံစံကိုပြည့်စုံအောင် ဖြည့်သွင်းရမည်။ အားလုံးသော အခက်အခဲအတားအဆီးများ၊ ဖွံ့ဖြိုးမှုဦးစားပေးအစီအစဉ်များ၊ လူထုပတ်ဝန်းကျင်စီမံကိန်း၏ ရန်ပုံငွေအရင်းအမြစ်နှင့် မသက်ဆိုင်သည့် လုပ်ငန်းများအားလုံးကိုဖော်ပြရမည်။

လူထုစည်းရုံးရေးမှူး/ဝန်ထမ်း အမည် ဒေါ်အိန်စိုက်စိုက်

နေ့စွဲ 20.1.2016 စက်ဝန်းအား အမှတ်ခြစ်ပါ (✓)  စက်ဝန်း(၁)  စက်ဝန်း (၂)  စက်ဝန်း (၃)  စက်ဝန်း (၄)

ပြည်နယ်/တိုင်း	မြို့နယ်	ကျေးရွာအုပ်စု	ကျေးရွာ
<u>ခင်စက်</u>	<u>ပလောင်</u>	<u>မော်ဒါ</u>	<u>ဗိုလ်</u>

က. အခက်အခဲအတားအဆီးများအားဆွေးနွေးခြင်း - ယခုလက်ရှိအခြေအနေတွင်ဤကျေးရွာဖွံ့ဖြိုးတိုးတက်ရေးအတွက် အဓိကအခက်အခဲအတားအဆီးများသည် မည်သည့်များဖြစ်ပါသနည်း(အမျိုးသား/သမီး အနည်းဆုံးအခက်အခဲ ၅ ခုဖော်ပြပါ)

အမျိုးသား အဖွဲ့မှတင်ပြသောအခက်အခဲအတားအဆီးများ	အမျိုးသမီး အဖွဲ့မှတင်ပြသောအခက်အခဲအတားအဆီးများ
၁ <u>ရေအားလျှော့စစ်ရေကန် ဖျက်စီးခြင်း</u>	၁ <u>ကလေးများကန်လှည့်ခြင်း</u>
၂ <u>ခါးစည်၊ ချိတ်၊ မိတ်ဖွဲ့ စာပေမဖတ်ခြင်း</u>	၂ <u>စာပေမဖတ်စာ နည်းပါးခြင်း</u>
၃ <u>စာသင်ကျောင်း ခိတ်သာမကောင်းခြင်း</u>	၃ <u>ကျောင်းသူကျောင်းသား ခိတ်သာမကောင်း</u>
၄ <u>ကလေးကန်ပညာကန် နည်းပါးခြင်း</u>	၄ <u>ဖွားမြင်မှုနည်းပါးခြင်း</u>
၅ <u>ကံစား မကောင်းခြင်း</u>	၅ <u>ကျေးရွာဖွံ့ဖြိုးရေးအစီအစဉ် မရှိခြင်း</u>
<u>သဘာဝပေးကမ်း ကျရှားခြင်း</u>	<u>ကျေးရွာဖွံ့ဖြိုးရေးအစီအစဉ် မရှိခြင်း</u>
<u>ကျေးရွာဖွံ့ဖြိုးရေးအစီအစဉ် မရှိခြင်း</u>	<u>ကလေးကန် ဖျက်စီးခြင်း</u>
<u>ရွာလယ်ကံစား မကောင်းခြင်း</u>	

ခ. မှော်မှန်းခြင်း- ဤကျေးရွာဖွံ့ဖြိုးတိုးတက်ရေးအတွက်နောင်လာမည့် (၅) နှစ်အားရည်ရွယ်၍ ဆောင်ရွက်ရန်အတွက် မည်သည့်အရာများသည်အဓိကမှော်မှန်းချက်ဖြစ်သနည်း။

အမျိုးသားအဖွဲ့မှတင်ပြသောမှော်မှန်းချက်များ	အမျိုးသမီးအဖွဲ့မှတင်ပြသောမှော်မှန်းချက်များ
၁ <u>ရေအားလျှော့စစ်ရေကန်ကောင်းမွန်ဖွံ့ဖြိုး</u>	၁ <u>မူကြိုဌာနရှိ စာပေ စာပေယဉ်ကျေးမှုစာပေ</u>
၂ <u>ကျိပ်ပြည် မီးသုံးခွဲခြင်း</u>	၂ <u>ခါးစည်၊ ချိတ်၊ မိတ်ဖွဲ့ စာပေဖတ်စာ</u>
၃ <u>ခါးစည်၊ ချိတ်၊ မိတ်ဖွဲ့ စာပေဖတ်စာ များ</u>	၃ <u>တိုးတက်လာမည်</u>
၄ <u>ပါခြင်း</u>	၄ <u>ခိတ်သာမကောင်း ဖျက်စီးခြင်း ကောင်း</u>
၅ <u>ကလေးများ ကျန်းမာရေး ကောင်းလာခြင်း</u>	၅ <u>လာမည်</u>
<u>မူကြိုဌာနရှိ ကလေး ယဉ်ကျေးမှုပညာ</u>	
<u>ကံစား ကောင်း၍ ရွာလယ်လုပ်ကိုင်ခြင်း</u>	
<u>ကျေးရွာဖွံ့ဖြိုးရေးအစီအစဉ် ရေးဆွဲရမည်</u>	
<u>ခြင်း</u>	





ဂ. ဤကျေးရွာ၏ လာမည့် ( ၃ ) နှစ်အတွက် ဦးစားပေး ဖွံ့ဖြိုးတိုးတက်မှု လုပ်ငန်း အစီအစဉ်များအားဖော်ပြပါ။  
 ( လူထုဗဟိုပြုစီမံကိန်း ရံပုံငွေအတွက် အဆိုပြုသော အစီအစဉ်များကိုဦးစားပေး အဆင့်အလိုက်ဖော်ပြပြီး ကျန် လူထုဗဟိုပြု စီမံကိန်း ရန်ပုံငွေအရင်းအမြစ်နှင့် မပတ်သက်သည့်အစီအစဉ်များလည်းဖော်ပြရန်ဖြစ်သည် )

	ကျေးရွာအတွက်ဦးစားပေးဖွံ့ဖြိုးတိုးတက်မှု လုပ်ငန်းစဉ်များ	အဆိုပြုသူ (အမျိုးသားများ/ အမျိုးသမီးများ/ အမျိုးသား+အမျိုးသမီး)	လူထုဗဟိုပြုစီမံကိန်းအတွက် အဆိုပြုသည် (ဦးစားပေးအဆင့် အလိုက်ဖော်ပြပါ)	ခန့်မှန်း ကုန်ကျ စရိတ်	အကျိုးခံစား ခွင့်ရှိသူခန့်မှန်းခြေ အရေအတွက်
၁	ကျေးရွာခရီးမအောင်	က + မ	၁	၉၆၀၀၀၀၀	၁၄၉
၂	ရွေးကောက်ပွဲစနစ်	က + မ	၂		
၃	ရွေးကောက်ပွဲစနစ်	က + မ	၃		
၄	ရွေးကောက်ပွဲစနစ်	က + မ	၄		
၅	ရွေးကောက်ပွဲစနစ်	က	၅		
၆	ရွေးကောက်ပွဲစနစ်	က	၆		

ဥက္ကဋ္ဌ ၊ ကျေးရွာစီမံကိန်းအထောက်အကူပြုကော်မတီမှအတည်ပြုသည်။

အမည် ဒေါ်ခင်မာခင် လက်မှတ် ဒေါ်ခင်မာခင် နေ့စွဲ 20.1.2016





ပုံစံ ၈-၃ ကျေးရွာဖွံ့ဖြိုးရေး ဦးစားပေးအစီအစဉ် (Form PC 3)

လမ်းညွှန်ချက်/ အဆင့် (၃) ကျေးရွာမှော်မှန်းချက်အစည်းအဝေး ပြီးဆုံးသောအခါ ကျေးရွာပီပီမံကိန်း အထောက်အကူပြုကော်မတီသည် လူထုစည်းရုံးရေးမှူးအကူအညီဖြင့် ဤပုံစံကိုပြည့်စုံအောင် ဖြည့်သွင်းရမည်။ အားလုံးသော အခက်အခဲအတားအဆီးများ၊ ဖွံ့ဖြိုးမှုဦးစားပေးအစီအစဉ်များ၊ လူထုပတ်ဝန်းကျင်ဆိုင်ရာကိန်း၏ ရန်ပုံငွေအရင်းအမြစ်နှင့် မဟုတ်ဆိုင်ရာ လုပ်ငန်းများအားလုံးကိုဖော်ပြရမည်။

လူထုစည်းရုံးရေးမှူး/ဝန်ထမ်း အမည် **ဒေါ်ခင်အိန်အိန်**

စတင်ရက်စွဲ **20.1.2016** စက်ဝန်းအား အမှတ်ခြစ်ပါ (✓)  စက်ဝန်း ( ) စက်ဝန်း (၂) စက်ဝန်း (၃) စက်ဝန်း (၄)

ပြည်နယ်/တိုင်း **စစ်ကိုင်း** မြို့နယ် **ပင်လည်ဘူး** ကျေးရွာအုပ်စု **မော်ဒါ** ကျေးရွာ **ဗုဒ္ဓိပင်**

က. အခက်အခဲအတားအဆီးများအားဆွေးနွေးခြင်း - ယခုလက်ရှိအခြေအနေတွင်ဤကျေးရွာဖွံ့ဖြိုးတိုးတက်ရေးအတွက် အဓိကအခက်အခဲအတားအဆီးများသည် မည်သည်များဖြစ်ပါသနည်း(အမျိုးသား/သမီး အနည်းဆုံးအခက်အခဲ ၅ ခုဖော်ပြပါ)

အမျိုးသား အဖွဲ့မှတင်ပြသောအခက်အခဲအတားအဆီးများ	အမျိုးသမီး အဖွဲ့မှတင်ပြသောအခက်အခဲအတားအဆီးများ
၁။ ခါးပျက်၊ ရှေးစက်ခြေခြေစားစား	၁။ ဝန်ထွေး၊ မြူစူး၊ ငြီးစွားမှု
၂။ ခက်ခဲ	၂။ ခပ်ကွေး၊ များလှမ်းများ၊ မတတ်ပါ
၃။ လက်သား၊ ကျွမ်းကျင်မှု၊ ပျက်ကွယ်ကျန်	၃။ များလှမ်းများ၊ မတတ်ပါ
၄။ မရှိ	၄။ ခက်ချုပ်မတတ်ပါ
၅။ မွေးမြူရေး၊ ချစ်ကပ်မှုမရှိချိန်တွင် တက်မှု ခက်ခဲ	၅။ ခါးပျက်၊ ရှေး၊ နှစ်ချိန်များ၊ မသိပါ
၆။ မွေးမြူရေး၊ ချစ်ကပ်မှုမရှိချိန်တွင် တက်မှု ခက်ခဲ	၆။ ရှေး၊ ရှေး၊ ရှေး မရှိပါ
၇။ နားထောင်ရေး၊ သင်တန်းပါသည့်	
၈။ နားထောင်ရေး၊ သင်တန်းပါသည့်	

ခ. မှော်မှန်းခြင်း- ဤကျေးရွာဖွံ့ဖြိုးတိုးတက်ရေးအတွက်နောင်လာမည့် (၅) နှစ်အားရည်ရွယ်၍ ဆောင်ရွက်ရန်အတွက် မည်သည်အရာများသည်အဓိကမှော်မှန်းချက်ဖြစ်သနည်း။

အမျိုးသားအဖွဲ့မှတင်ပြသောမှော်မှန်းချက်များ	အမျိုးသမီးအဖွဲ့မှတင်ပြသောမှော်မှန်းချက်များ
၁။ ခါးပျက်၊ ရှေးစက်ခြေခြေစားစား	၁။ ဝန်ထွေး၊ မြူစူး၊ ငြီးစွားမှု
၂။ ခက်ခဲ	၂။ ခပ်ကွေး၊ များလှမ်းများ၊ မတတ်ပါ
၃။ လက်သား၊ ကျွမ်းကျင်မှု၊ ပျက်ကွယ်ကျန်	၃။ များလှမ်းများ၊ မတတ်ပါ
၄။ မရှိ	၄။ ခက်ချုပ်မတတ်ပါ
၅။ မွေးမြူရေး၊ ချစ်ကပ်မှုမရှိချိန်တွင် တက်မှု ခက်ခဲ	၅။ ခါးပျက်၊ ရှေး၊ နှစ်ချိန်များ၊ မသိပါ
၆။ နားထောင်ရေး၊ သင်တန်းပါသည့်	၆။ ရှေး၊ ရှေး၊ ရှေး မရှိပါ
၇။ နားထောင်ရေး၊ သင်တန်းပါသည့်	





၁. ဤကျေးရွာ (၁) လာမည့် (၃) နှစ်အတွက် ဦးစားပေး ဖွံ့ဖြိုးတိုးတက်မှု လုပ်ငန်း အစီအစဉ်များအားဖော်ပြပါ။  
 (လူထုပတ်ဝန်းကျင် စီမံခန့်ခွဲရေးအတွက် အဆိုပြုသော အစီအစဉ်များကိုဦးစားပေး အဆင့်အလိုက်ဖော်ပြပြီး ကျန် လူထုပတ်ဝန်းကျင် စီမံခန့်ခွဲရေးအရင်းအမြစ်နှင့် ပတ်သက်သည့်အစီအစဉ်များလည်းဖော်ပြရန်ဖြစ်သည်။)

ကျေးရွာအတွက်ဦးစားပေးဖွံ့ဖြိုးတိုးတက်မှု လုပ်ငန်းစဉ်များ	အဆိုပြုသူ (အမျိုးသားများ/ အမျိုးသမီးများ/ အမျိုးသား+အမျိုးသမီး)	လူထုပတ်ဝန်းကျင်စီမံခန့်ခွဲရေးအတွက် အဆိုပြုသည် (ဦးစားပေးအဆင့် အလိုက်ဖော်ပြပါ)	ခန့်မှန်း ကုန်ကျစရိတ်	အကျိုးခံစားခွင့်ရှိသူခန့်မှန်းခြေအရေအတွက်
စိုက်ပျိုးရေး နည်းပညာ	m + w			၁၄၉
မွေးမြူရေး နည်းပညာ	m + w			
ငွေကြေး စာရင်းအင်း	m + w			
ခက်ခဲမှု များ လုပ်ငန်း	w			
လက်ယမ်းပန်းချီဆွဲရေး	m			
စာဖတ်စာပေအဖွဲ့	m			

ဥက္ကဋ္ဌ၊ ကျေးရွာ စီမံခန့်ခွဲရေးအထောက်အကူပြုကော်မတီမှအတည်ပြုသည်။

အမည် ဦးသန်းလွင် လက်မှတ် the နေ့စွဲ 20.1.2016





၁၂။ ပုံစံ ၈-၄ ကျေးရွာဖွံ့ဖြိုးရေးစီမံကိန်းလုပ်ငန်းခွဲရွေးချယ်ခြင်းပုံစံ

ပုံစံ ၈-၄ ကျေးရွာအုပ်စုစီမံကိန်းလုပ်ငန်းခွဲရွေးချယ်ခြင်းပုံစံ

လမ်းညွှန်ချက်။ ။ ကျေးရွာအုပ်စုစီမံချက်ရေးဆွဲသည့်အစည်းအဝေးတွင် ဤပုံစံအားပြည့်စုံစွာဖြည့်သွင်းပြီးပါကကျေးရွာအုပ်စုဖွံ့ဖြိုးတိုးတက်ရေးစီမံချက်တွင်နေ့စဉ်အခြေခံအဖွဲ့ဝင်များကို MIS သို့ ထည့်သွင်းရမည်။  
 ကျေးရွာစီမံခန့်ခွဲရေးဖွဲ့စည်းမှု/လုပ်ငန်းစဉ်အမည် ဦးသိန်းကျော်  
 နေ့စွဲ ၂၀.၅.၂၀၁၆  
 ပြည်နယ်/တိုင်း စစ်ကိုင်း ပြနယ် ပင်လည်ကူ  
 စက်ဝန်းအားအမှတ်ဖြစ်ပေးပါ (✓) စက်ဝန်း(၁) စက်ဝန်း(၂) စက်ဝန်း(၃) စက်ဝန်း(၄)  
 ကျေးရွာအုပ်စု မောက်ခါး

ကျေးရွာအမည်	ဆောင်ရွက်မည့် လုပ်ငန်းများ	အတိုင်းအတာ	ခန့်မှန်း တိုက်ရိုက်အကျိုး ခံစားခွင့်ရှိသူများ	အဆိုပြုတင်ပြသူ	ခန့်မှန်းကုန်ကျစရိတ်			စုစုပေါင်း
					စီမံကိန်းမှ ထည့်ဝင်မှု	ကျေးရွာမှ ထည့်ဝင်မှု	အခြားထည့်ဝင်မှု (ဖော်ပြပါ) ထည့်ဝင်ငွေ   အမည်/အဖွဲ့	
ကန်ပေါက်က	အစားအသွယ် ၆၀' x ၂၄' x ၁၅'	၆၀' x ၂၄' x ၁၅'	၅၄	အမျိုးသား အမျိုးသမီး အမျိုးသား+သမီး	၉၆၀၀၀၀	၁၁၄၆၅၀	၁၀၇၄၆၅၀	
ကောင့်ရွှေရင်း	ကန်စား ၃၀' x ၁၆' x ၈'	၃၀' x ၁၆' x ၈'	၁၃၅	အမျိုးသား အမျိုးသမီး အမျိုးသား+သမီး	၆၆၀၀၀၀		၆၆၀၀၀၀	
				အမျိုးသား အမျိုးသမီး အမျိုးသား+သမီး				
				အမျိုးသား အမျိုးသမီး အမျိုးသား+သမီး				
				အမျိုးသား အမျိုးသမီး အမျိုးသား+သမီး				
				အမျိုးသား အမျိုးသမီး အမျိုးသား+သမီး				

ရာထူး ကျေးရွာအုပ်စု စီမံကိန်းရေးဆွဲရေးမှူး ဦးကျော်မင်း အမည်  
 လက်မှတ် ဦးကျော်မင်း ရက်စွဲ ၂၀.၅.၂၀၁၆





ပုံစံ ၈-၄ ကျေးရွာအုပ်စုစီမံကိန်းလုပ်ငန်းခွဲရွေးချယ်ခြင်းပုံစံ

လမ်းညွှန်ချက်။ ။ ကျေးရွာအုပ်စုစီမံချက်ရေးဆွဲသည့်အစည်းအဝေးတွင် ဤပုံစံအားလူထုစဉ်းရှုရေးမှူး / လက်ထောက်နည်းပညာမှူးတို့၏ အကူအညီဖြင့် ပြည်ပုံစံဖြည့်သွင်းရမည်။ ဤပုံစံအားပြည့်စုံစွာဖြည့်သွင်းပြီးပါကကျေးရွာအုပ်စုဖွံ့ဖြိုးတိုးတက်ရေးစီမံချက်တွင်နှောက်ထက်တွင်အဖြစ်ထုတ်ဖော်ထားရမည်။ CF မှ အချက်အလက်များကို MIS သို့ ထည့်သွင်းရမည်။

ကျေးရွာစည်းရုံးရေးမှူး/လုပ်ငန်းအမည် **ဦးသိန်းကျွန်း**

နေ့စွဲ **၂၀၂၁.၁၂.၂၀** စက်ဝန်းအားအမှတ်ပြစ်ပေးပါ(V) ဝက်ဝန်း(ဝ) ဝက်ဝန်း(၂) ဝက်ဝန်း(၃) ဝက်ဝန်း(၄) ပြည့်နှယ်/တိုင်း **စစ်ကိုင်း** မြို့နယ် **မင်းမာလည်ရွာ** ကျေးရွာအုပ်စု **မော်ဒါ**

ကျေးရွာအမည်	ဆောင်ရွက်မည့် လုပ်ငန်းများ	အတိုင်းအတာ	ခန့်မှန်း တိုက်ရိုက်အကျိုး ခံစားခွင့်ရှိသူများ	အဆိုပြုတင်ပြသူ	ခန့်မှန်းကုန်ကျစရိတ်		
					စီမံကိန်းမှ ထည့်ဝင်မှု	ကျေးရွာမှ ထည့်ဝင်မှု	အခြားထည့်ဝင်မှု (ခေါ်ပြပါ) ထည့်ဝင်ငွေ   အမည်/အဖွဲ့
အောင်ကျွန်းသာ	ကျေးရွာအုပ်စု	L B H ၆၀'x၃၄'x၁၂'	၃၃၃	အမျိုးသား အမျိုးသမီး အမျိုးသား+သမီး	၃၆၀၀၀၀	၁၂၀၀၅၀	၃၇၂၀၅၀
ဗဟိုပင်	ကျေးရွာအုပ်စု	L B H ၆၀'x၃၄'x၁၂'	၁၄၉	အမျိုးသား အမျိုးသမီး အမျိုးသား+သမီး	၃၆၀,၀၀၀	၅၂၂၅၃၀	၁၀၈၂၅၃၀
				အမျိုးသား အမျိုးသမီး အမျိုးသား+သမီး			
				အမျိုးသား အမျိုးသမီး အမျိုးသား+သမီး			
				အမျိုးသား အမျိုးသမီး အမျိုးသား+သမီး			

ရာထူး ကျေးရွာအုပ်စု စီမံကိန်းရေးဆွဲရေးမှူး အမည် **ဦးကျော်မြင့်**  
 လက်မှတ် **ဦးကျော်မြင့်** ရက်စွဲ **၂၀၂၁.၁၂.၂၀**









၁၃။ ပုံစံ ၈-၁၂။ အစည်းအဝေးတက်ရောက်သူစာရင်း

ပုံစံ - ၈-၁၂ - အစည်းအဝေးတက်ရောက်သူများ (FORM PC 12)

လမ်းညွှန်။ စီမံကိန်း အစည်းအဝေးအားလုံးတွင် အသုံးပြုရန်၊ လူထုစည်းရုံးရေးမှူးက ကျေးရွာသို့ ကွင်းဆင်းစဉ် စစ်ဆေး၍ ပုံစံ ၂ စီမံကိန်းစက်ဝန်းအချိန်ဇယားပါ အစည်းအဝေးတက်ရောက် သူများစာရင်းကို ဖြည့်သွင်းရန်

စည်းရုံးရေးမှူးအမည် ဦးသိန်းကျော်

ရက်စွဲ။ 19.1.2016 စီမံကိန်းစက်ဝန်းအမှတ်ဖြစ်ပါ (✓)  
စက်ဝန်း(၁) စက်ဝန်း(၂) စက်ဝန်း(၃) စက်ဝန်း(၄)

ပြည်နယ်/ တိုင်းဒေသကြီး စစ်ကိုင်း မြို့နယ် ပင်ပင်ရွာ ကျေးရွာအုပ်စု ပေးတီး ကျေးရွာ ဗိုလ်

အစည်းအဝေးခေါင်းစဉ်။ အေးဝန်တပ်စု၊ ဗဟိုဌာနနှင့် ဗဟိုဌာနအဖွဲ့

စဉ်	အမည်	ကျား (✓)	မ (✓)	အိမ်ထောင်စုကိုယ်စားလှယ်(✓) (၁)	လူမျိုး	လက်မှတ်
၁။	ဦးအောင်ကျော်	✓			မအိုင်	
၂။	ဦးအောင်မောင်	✓			"	
၃။	ဦးမင်းစော	✓			မ	မင်းစော
၄။	ဒေါ်သိန်းစိန်		✓		မ	သိန်းစိန်
၅။	ဒေါ်ခင်အေး		✓		မ	ခင်အေး
၆။	ဒေါ်အေးစိန်		✓		"	အေးစိန်
၇။	ဦးမျိုးကျော်	✓			"	မျိုးကျော်
၈။	ဦးကျော်စွာ	✓			မ	ကျော်စွာ
၉။	ဦးစံစွာ	✓			"	စံစွာ
၁၀။	ဦးချစ်လှိုင်	✓			"	ချစ်လှိုင်
၁၁။	ဒေါ်ခင်အေး		✓		"	ခင်အေး
၁၂။	ဦးကျော်စွာ	✓			မ	ကျော်စွာ
၁၃။	ဒေါ်ခင်အေး		✓		"	ခင်အေး
၁၄။	ဦးကျော်စွာ	✓			မ	ကျော်စွာ
၁၅။	ဦးကျော်စွာ	✓			"	ကျော်စွာ
၁၆။	ဒေါ်ခင်အေး		✓		"	ခင်အေး
၁၇။	ဒေါ်ခင်အေး		✓		"	ခင်အေး
၁၈။	ဒေါ်ခင်အေး		✓		"	ခင်အေး
၁၉။	ဒေါ်ခင်အေး		✓		"	ခင်အေး
၂၀။	ဒေါ်ခင်အေး		✓		"	ခင်အေး
၂၁။	ဒေါ်ခင်အေး		✓		"	ခင်အေး
၂၂။	ဒေါ်ခင်အေး		✓		"	ခင်အေး
၂၃။	ဒေါ်ခင်အေး		✓		"	ခင်အေး
၂၄။	ဒေါ်ခင်အေး		✓		"	ခင်အေး
၂၅။	ဒေါ်ခင်အေး		✓		"	ခင်အေး
၂၆။	ဒေါ်ခင်အေး		✓		"	ခင်အေး
၂၇။	ဒေါ်ခင်အေး		✓		"	ခင်အေး
၂၈။	ဒေါ်ခင်အေး		✓		"	ခင်အေး
၂၉။	ဒေါ်ခင်အေး		✓		"	ခင်အေး
၃၀။	ဒေါ်ခင်အေး		✓		"	ခင်အေး

(၁) အိမ်ထောင်စုစီးစနစ်ဖြစ်ရန်မလိုပါ။ အမျိုးသား/အမျိုးသမီး အိမ်ထောင်စု တစ်စုကို ကိုယ်စားပြုသူမည်သူမဆို အမှတ်ဖြစ်ပါ။









ပုံစံ - ၈-၁၂ - အစည်းအဝေးတက်ရောက်သူများ (FORM PC 12)

လမ်းညွှန်။ စီမံကိန်း အစည်းအဝေးအားလုံးတွင် အသုံးပြုရန်၊ လူထုစည်းရုံးရေးမှူးက ကျေးရွာသို့ ကွင်းဆင်းစဉ် စစ်ဆေး၍ ပုံစံ ၂ စီမံကိန်းစက်ဝန်းအချိန်ဇယားပါ အစည်းအဝေးတက်ရောက် သူများစာရင်းကို ဖြည့်သွင်းရန်

စည်းရုံးရေးမှူးအမည် ဦး သိန်းကျော်

ရက်စွဲ။ 20.1.2016 စီမံကိန်းစက်ဝန်းအမှတ်ဖြစ်ပါ(✓)  
စက်ဝန်း(၁) စက်ဝန်း(၂) စက်ဝန်း(၃) စက်ဝန်း(၄)

ပြည်နယ်/ တိုင်းဒေသကြီး: ဓနုပြည်နယ် မြို့နယ်: ပုသိမ်မြို့နယ် ကျေးရွာအုပ်စု: မောင် ကျေးရွာ: ဗိုလ်မင်း

အစည်းအဝေးခေါင်းစဉ်။ ကျေးရွာအုပ်စုအစည်းအဝေး

စဉ်	အမည်	ကျား (✓)	မ (✓)	အိမ်ထောင်စုကိုယ်စားလှယ်(✓) <sup>(၁)</sup>	လူမျိုး	လက်မှတ်
၁	ဦးသန်းလွင်	✓			မူလ	Tha
၂	ဦးအောင်လွင်	✓			"	ကျေးဇူး
၃	ဦးစား	✓			"	မိုး
၄	ဒေါ်ခင်မြတ်ဝင်း		✓		"	ခင်မြတ်ဝင်း
၅	ဒေါ်သီရိမာရီ		✓		"	သီရိမာရီ
၆	ဦးကျော်စွာ	✓			"	ကျော်စွာ
၇	ဒေါ်အေး		✓		"	အေး
၈	ဒေါ်မြစိန်		✓		"	မြစိန်
၉	ဒေါ်မာရီ		✓		"	မာရီ
၁၀	ဦးသက်လွင်	✓			"	သက်လွင်
၁၁	ဦးစက်အောင်	✓			"	စက်အောင်
၁၂	ဦးအောင်ကျော်	✓			"	အောင်ကျော်
၁၃	ဒေါ်ခင်မာရီ		✓		"	ခင်မာရီ
၁၄	ဒေါ်တင်မြ		✓		"	တင်မြ
၁၅	ဦးအောင်ကျော်	✓			"	အောင်ကျော်
၁၆	ဦးကျော်စွာ	✓			"	ကျော်စွာ
၁၇	ဒေါ်ခင်မာရီ		✓		"	ခင်မာရီ
၁၈	ဦးစက်အောင်	✓			"	စက်အောင်
၁၉	ဦးကျော်စွာ	✓			"	ကျော်စွာ
၂၀	ဒေါ်ခင်မာရီ		✓		"	ခင်မာရီ
၂၁	ဒေါ်အေး		✓		"	အေး
၂၂	ဒေါ်မြစိန်		✓		"	မြစိန်
၂၃	ဒေါ်မာရီ		✓		"	မာရီ
၂၄	ဦးကျော်စွာ	✓			"	ကျော်စွာ
၂၅	ဦးကျော်စွာ	✓			"	ကျော်စွာ
၂၆	ဒေါ်ခင်မာရီ		✓		"	ခင်မာရီ
၂၇	ဒေါ်ခင်မာရီ		✓		"	ခင်မာရီ

စုစုပေါင်း

(၁) အိမ်ထောင်စုစီးဖြစ်ရန်မလိုပါ။ အမျိုးသား/အမျိုးသမီး အိမ်ထောင်စု တစ်စုကို ကိုယ်စားပြုသူမည်သူမဆို အမှတ်ဖြစ်ပါ။









၁၄။ အစည်းအဝေး မှတ်တမ်းများ

လူထုဗဟိုပြုစီမံကိန်း  
စစ်ကိုင်တိုင်းဒေသကြီး၊ ပင်လယ်ဘူးမြို့နယ်  
ကျေးရွာအစည်းအဝေးမှတ်တမ်း

ကျေးရွာ ..... ဗို.ပ.၆ .....  
 ကျေးရွာအုပ်စု ..... မ.အ.၁ .....  
 အစည်းအဝေးပြုလုပ်သည့်နေရာ ..... စ.ပ.၆.ကျေးရွာ .....  
 အစည်းအဝေးပြုလုပ်သည့်နေ့ရက် ..... ၂၀.၇.၂၀၂၆ .....  
 အစည်းအဝေးပြုလုပ်သည့်အကြောင်းအရာ .....  
 စေတနာ့ဝန်ထမ်းကြီးစွယ်စုံစုနှင့် PAA ရေးဆွဲရေး  
 အစည်းအဝေး တက်ရောက်သူဦးရေ ။ ။ ကျား ( ၁၇ ) ဦး မ ( ၂၂ ) ဦး = ( ၃၉ ) ဦး  
 ရည်ညွှန်းချက်။ ဆွေးနွေးချက်။ ဆုံးဖြတ်ချက်။ သဘောတူညီချက်။ မှတ်တမ်းတင်သူ ပါဝင်ရမည်။

ဆွေးနွေးချက်

၁။ လူထုဗဟိုပြုစီမံကိန်း ဖော်ပြချက်များနှင့် ဆောင်ရွက်ရန်  
 ပြုလုပ်ပေးရန် ဤစည်းကမ်းတင်ပြပါသည်။ ဗဟိုကျေးရွာအစည်း  
 ဗဟိုစေတနာ့ဝန်ထမ်းများနှင့် ကျေးရွာအစည်းများ ပူးပေါင်းဆောင်  
 ရွက်မှုကို စည်းစနစ်ဆွေးနွေး ဖြေဆိုပါသည်။  
 စေတနာ့ဝန်ထမ်းကြီးစွယ်စုံစုနှင့် ပူးပေါင်းဆောင်ရွက်  
 မှုကို ဆွေးနွေး စည်းစနစ်တင်ပြပါသည်။

၂။ ကျေးရွာအစည်းကြီး ရေးဆွဲရေးအဖွဲ့ ။ ဗဟိုကျေးရွာအစည်း  
 အဖွဲ့အစည်း ။ ကျားမ ရေးရွာအစည်းအဖွဲ့ကို စည်းစနစ်ဆွေးနွေး  
 ဖြေဆို ။ စီးပွားရေး ဝန်ထမ်း စွဲစားမှုအဖွဲ့အစည်း ဖွဲ့  
 ဖွဲ့စည်း တာဝန် ကျေးရွာအစည်း စီမံကိန်းအဖွဲ့  
 ကျေးရွာအစည်း ဆွေးနွေး ဖြေဆိုပါသည်။





ဆုံးဖြတ်ချက်များ။

ဆုံးဖြတ်ချက်(၁) ဂျပန်ဒေသ အဖွဲ့ဝင်များသည် ဤဒီပဲယင်းမြို့နယ်တွင် ပူးတွဲဖွဲ့စည်းမှု  
အားလုံးကို အကောင်အထည်ဖော်ရန် ၂၀၁၅ ခုနှစ်တွင် ဖွဲ့စည်းခဲ့သော  
အဖွဲ့များ၊ ပူးတွဲဖွဲ့စည်းမှုများသည် သက်တမ်းပြည့်မီ ဖွဲ့စည်းရေး  
မဟုတ်ဘဲ ပူးတွဲဖွဲ့စည်းမှုများကို အစွဲပြု  
မရှိဘဲ ဖွဲ့စည်းမှု ဦးဆောင်ရေးပေးရန်

ဆုံးဖြတ်ချက်(၂) ဤဒီပဲယင်းမြို့နယ်တွင် ဖွဲ့စည်းရေးပေးရန်  
အဖွဲ့ဝင်များကို အကောင်အထည်ဖော်ရန် ဖွဲ့စည်းရေးပေးရန်  
အဖွဲ့ဝင်များကို အကောင်အထည်ဖော်ရန် ဖွဲ့စည်းရေးပေးရန်  
ပါသည်။

သဘောတူညီချက်များ။

- (၁) ဤဒီပဲယင်းမြို့နယ်တွင် ဖွဲ့စည်းရေးပေးရန်
- (၂) အဖွဲ့ဝင်များကို အကောင်အထည်ဖော်ရန်
- (၃) အဖွဲ့ဝင်များကို အကောင်အထည်ဖော်ရန်

အောင်  
(မှတ်တမ်းတင်)  
ဦးအောင်





လူထုဗဟိုပြုစီမံကိန်း  
စစ်ကိုင်းတိုင်းဒေသကြီး၊ ပင်လည်ဘူးမြို့နယ်  
ကျေးရွာအစည်းအဝေးမှတ်တမ်း

ကျေးရွာ .....  
 ကျေးရွာအုပ်စု .....  
 အစည်းအဝေးပြုလုပ်သည့်နေရာ .....  
 အစည်းအဝေးပြုလုပ်သည့်နေ့ရက် .....  
 အစည်းအဝေးပြုလုပ်သည့်အကြောင်းအရာ .....  
 အစည်းအဝေး တက်ရောက်သူဦးရေ ။ ။ ကျား ( ၂၁ ) ဦး မ ( ၂၃ ) ဦး = ( ၄၄ ) ဦး  
 ရည်ညွှန်းချက် ။ ဆွေးနွေးချက်၊ ဆုံးဖြတ်ချက်၊ သဘောတူညီချက်၊ မှတ်တမ်းတင်သူ ပါဝင်ရမည်။

ဆွေးနွေးချက်

၁။ ဗဟိုပြုစီမံကိန်းအောက်တွင် အောက်ဖော်ပြပါ အကျိုးအမြတ်များကို ရရှိစေရန်အတွက် အောက်ဖော်ပြပါ အချက်အလက်များကို အထူးဂရုပြုစေရန် ဆွေးနွေးတင်ပြခဲ့သည်။ (၅) နှစ်စာ ဖွဲ့စည်းပေးရန်နှင့် ဖွဲ့စည်းပေးရန်အတွက် အထူးဂရုပြုစေရန် ဆွေးနွေးပါသည်။

၂။ လူထုဗဟိုပြုစီမံကိန်းအောက်တွင် ဖွဲ့စည်းပေးရန် အထူးဂရုပြုစေရန် ဆွေးနွေးတင်ပြခဲ့ပြီး ဖွဲ့စည်းပေးရန်အတွက် အထူးဂရုပြုစေရန် ဆွေးနွေးတင်ပြခဲ့သည်။ အောက်ဖော်ပြပါ အချက်အလက်များကို အထူးဂရုပြုစေရန် ဆွေးနွေးတင်ပြခဲ့သည်။ (၅) နှစ်စာ ဖွဲ့စည်းပေးရန်နှင့် ဖွဲ့စည်းပေးရန်အတွက် အထူးဂရုပြုစေရန် ဆွေးနွေးပါသည်။









၁၅။ ကလ္ပာအလိုက် အခက်အခဲမှတ်တမ်း

မှတ်စု ၅၅ ကလ္ပာအလိုက် ဦးစားပေးဖွံ့ဖြိုးရေးလုပ်ငန်းစဉ်များ မော်ဒါ: ၃၇၃၉  
 မူရင်းအား ကျေးရွာဖွံ့ဖြိုးရေးအထောက်အကူပြုကော်မတီတွင် ထားရှိရပါမည်။ အခြားဌာနများနှင့် ညှိနှိုင်းရန်အတွက် မိတ္တူအား

အဆင့်	လုပ်ငန်း	အဆိုပြုသူ	လ/ နှစ်	လုပ်ဆောင်မည့်သူ	ပြင်ပမှ ထောက်ပံ့ပေးသူ
အခြေခံအထောက်အပံ့	၁ ကျေးရွာဖွံ့ဖြိုးရေးအောင်	<input checked="" type="checkbox"/> ကျား <input checked="" type="checkbox"/> မ	...../.....		
	၂ ရေကူးယူခြင်း-ရေကူးဖွဲ့စည်းရေး	<input type="checkbox"/> ကျား <input type="checkbox"/> မ	...../.....		
	၃ အခြေခံအထောက်အပံ့	<input checked="" type="checkbox"/> ကျား <input checked="" type="checkbox"/> မ	...../.....		
	၄ မူကြိုကျေးရွာ	<input checked="" type="checkbox"/> ကျား <input checked="" type="checkbox"/> မ	...../.....		
	၅ အားလုံးကျေးရွာ-မိမိဘာသာ	<input checked="" type="checkbox"/> ကျား <input type="checkbox"/> မ	...../.....		
အထက်ဖွဲ့စည်းကျေးရွာဖွံ့ဖြိုးရေး	၁ ခိုလှုံ့ရေး နည်းပညာ	<input checked="" type="checkbox"/> ကျား <input checked="" type="checkbox"/> မ	...../.....		
	၂ မွေးမြူရေး နည်းပညာ	<input checked="" type="checkbox"/> ကျား <input checked="" type="checkbox"/> မ	...../.....		
	၃ ငွေကြေးကုသရေး	<input checked="" type="checkbox"/> ကျား <input checked="" type="checkbox"/> မ	...../.....		
	၄ စားနပ်ရိက္ခာ ဖွံ့ဖြိုးရေး	<input checked="" type="checkbox"/> ကျား <input checked="" type="checkbox"/> မ	...../.....		
	၅ လက်သား ပေးပို့ခြင်း	<input checked="" type="checkbox"/> ကျား <input type="checkbox"/> မ	...../.....		
ကျန်းမာရေးနှင့် အဟာရ	၁ ဆေးဝါးကုသရေး	<input checked="" type="checkbox"/> ကျား <input checked="" type="checkbox"/> မ	...../.....		
	၂ ကလေးကျန်းမာရေး နည်းပညာ	<input type="checkbox"/> ကျား <input checked="" type="checkbox"/> မ	...../.....		
	၃	<input type="checkbox"/> ကျား <input type="checkbox"/> မ	...../.....		
	၄	<input type="checkbox"/> ကျား <input type="checkbox"/> မ	...../.....		
	၅	<input type="checkbox"/> ကျား <input type="checkbox"/> မ	...../.....		
ပညာရေး	၁ အားလုံးကျေးရွာ-ပရိုဂရမ်	<input type="checkbox"/> ကျား <input type="checkbox"/> မ	...../.....		
	၂ ကျေးရွာ-အထက်ပိုင်း ပေးပို့ရေး	<input type="checkbox"/> ကျား <input type="checkbox"/> မ	...../.....		
	၃	<input type="checkbox"/> ကျား <input type="checkbox"/> မ	...../.....		
	၄	<input type="checkbox"/> ကျား <input type="checkbox"/> မ	...../.....		
	၅	<input type="checkbox"/> ကျား <input type="checkbox"/> မ	...../.....		
အခြား	၁ ရွာပယ်တိုက်-အခြေခံအထောက်အပံ့	<input checked="" type="checkbox"/> ကျား <input type="checkbox"/> မ	...../.....		
	၂ စားနပ်ရိက္ခာ-အခြေခံအထောက်အပံ့	<input type="checkbox"/> ကျား <input type="checkbox"/> မ	...../.....		
	၃	<input type="checkbox"/> ကျား <input type="checkbox"/> မ	...../.....		
	၄	<input type="checkbox"/> ကျား <input type="checkbox"/> မ	...../.....		
	၅	<input type="checkbox"/> ကျား <input type="checkbox"/> မ	...../.....		



### ၁၆။ ကျေးရွာဖွံ့ဖြိုးရေးစီမံချက်အရည်အသွေးထိန်းချုပ်မှု (Checklist for VDP)

ထိန်းချုပ်သူ-

ရက်စွဲ-

ရွာ-  
မြို့နယ်-

VDP ရက်စွဲ-  
ကျေးရွာအုပ်စု-

(၁) VDP စာရွက်စာတမ်းပြီးဆုံးမှုကို စစ်ဆေးပါ။ (OM အရ)

- မျက်နှာဖုံး (အဖုံး)
- မာတိကာ
- ကျေးရွာအခြေခံ Data
- PSA အကျဉ်းချုပ်နှင့် PRA လုပ်ငန်းစဉ်
- အမျိုးသား/အမျိုးသမီးအဖွဲ့များ၏ အခက်အခဲများ
- ကျေးရွာမျှော်မှန်းချက် (ဆွေးနွေးချက်ရလဒ်)
- အမျိုးသား/အမျိုးသမီးအဖွဲ့များသဘောတူထားသည့် နောင်လေးနှစ်အတွက် ဦးစားပေးလုပ်ငန်းများစာရင်း (အခြေခံအဆောက်အအုံ၊ အသက်မွေးမှု၊ ပညာရေး၊ လူမှုရေးထိန်းသိမ်းမှု....)

နောက်ဆက်တွဲများ-

- လူမှုရေးအကဲဖြတ်မှု စာရွက်စာတမ်းခါတ်ပုံနှင့် PRA လုပ်ငန်းစဉ် (ဖြစ်နိုင်လျှင်)၊ မြေပုံများ ပါရမည်။ စည်းစိမ်ပိုင်ဆိုင်မှုအဆင့်၊ venn ပုံ...
- ကျေးရွာစီမံကိန်းရေးဆွဲရေးအစည်းအဝေးမိတ္တူ
- ကျေးရွာ၏အချက်အလက် (PC 1 ပုံစံ)
- ကျေးရွာမျှော်မှန်းချက်

(၂) လူမှုရေးအကဲဖြတ်မှုအရည်အသွေးနှင့် VDP စစ်ဆေးပါ။

- VDP တွင်ပါဝင်သောဦးရေ (အမျိုးသား/အမျိုးသမီး)- |
- လူမှုရေးအကဲဖြတ်မှုအရည်အသွေးနှင့် VDP အတွက် ရက်ပေါင်း-
- PRA ပစ္စည်းများ အသုံးပြုသည့် အရေအတွက်-
- ပါဝင်သောဦးရေနှင့် လုပ်ငန်းများ မှတ်တမ်းတင်ခြင်း (အစည်းအဝေးမှတ်တမ်း၊ အဖွဲ့ခါတ်ပုံ၊ တိုင်းရင်းသားအနည်းစုနှင့် ထိခိုက်လွယ်သော အဖွဲ့များ)
  - အလွန်ကောင်း
  - ကောင်း
  - ညံ့
- လုပ်ငန်းများ မှတ်တမ်းတင်ခြင်းနှင့် အမျိုးသမီးအဖွဲ့အစည်းအဝေး၏ရလဒ် အားခွဲခြားပေးထားသလား။
  - ရှိ
  - မရှိ
- စီမံကိန်းအရေအတွက် (အမျိုးသား/အမျိုးသမီးရွေးချယ်မှုအရေအတွက်)- |
- PRAနှင့်သက်ဆိုင်သောအခြား စီမံကိန်းအရေအတွက် (အမျိုးသား/အမျိုးသမီးရွေးချယ်မှုအရေအတွက်)- |