

ပြည်ထောင်စုသမ္မတ မြန်မာနိုင်ငံတော် အစိုးရစိုက်ပျိုးရေး၊
 မွေးမြူရေးနှင့်ဆည်မြောင်းဝန်ကြီးဌာနကျေးလက်ဒေသဖွံ့ဖြိုးတိုးတက်ရေး
 ဦးစီးဌာနပင်လည်ဘူးမြို့နယ်လူထုပတ်ဝန်းကျင်ထိန်းသိမ်းရေး
**National Community
 Driven Development Project (NCDDP)**



**ကျေးရွာဖွံ့ဖြိုးရေးအစီအစဉ်
 Village Development Plan (VDP)
 ကျောင်းစုရွာ၊ တံတားကိုင်းအုပ်စု**

၂၀၁၆ ခုနှစ်

ပင်လည်ဘူးမြို့

မာတိကာ

၁။ပင်လည်ဘူးမြို့နယ်မြေပုံ 2

၂။တံတားကိုင်းအုပ်စုမြေပုံ 3

၃။ကျေးရွာအုပ်စုတွင်ပါဝင်သောကျေးရွာစာရင်းများ..... 4

၄။ကျေးရွာအခြေခံအချက်အလက်များ..... 4



၅။ လူထုပူးပေါင်းပါဝင်သော လူမှုဆန်းစစ်ခြင်းနှင့် အကဲဖြတ်ခြင်းလုပ်ငန်းစဉ် (PSA/PRA) အကျဉ်းချုပ်..... 5

၆။ ကျေးရွာဖွံ့ဖြိုးရေးအစီအစဉ်အတွက် အသုံးပြုခဲ့သော PRA tools များနှင့် တစ်ခုချင်းစီအတွက် သုံးသပ်ချက်များ ... 7

အကြောင်းအရင်းများ/ အခက်အခဲများ 15

..... **Error! Bookmark not defined.**

၇။ ကော်မတီဝင်များရွေးချယ်ခြင်းနှင့် ကျေးရွာဖွံ့ဖြိုးရေးအစီအစဉ်ဆောင်ရွက်မှုမှတ်တမ်းခါတ်ပုံများ 29

၈။ ကော်မတီဝင်များစာရင်း **Error! Bookmark not defined.**

၉။ ပုံစံစ-၁။ ကျေးရွာအချက်အလက် 35

၁၀။ ပုံစံစ-၂။ စီမံကိန်းစက်ဝန်းအချိန်ဇယား 37

၁၁။ ပုံစံစ-၃။ ကျေးရွာဖွံ့ဖြိုးရေးဦးစားပေးအစီအစဉ် 39

၁၂။ ပုံစံစ-၄။ ကျေးရွာဖွံ့ဖြိုးရေးစီမံကိန်းလုပ်ငန်းခွဲရွေးချယ်ခြင်းပုံစံ 43

၁၃။ ပုံစံစ-၅။ အစည်းအဝေးတက်ရောက်သူစာရင်း 46

၁၄။ အစည်းအဝေးမှတ်တမ်းများ 50

၁၅။ ကဏ္ဍအလိုက် အခက်အခဲမှတ်တမ်း 54

၁၆။ ကျေးရွာဖွံ့ဖြိုးရေးစီမံချက်အရည်အသွေးထိန်းချုပ်မှု (Checklist for VDP) 56



၁။ ပင်လည်ဘူးမြို့နယ် မြေပုံ

စစ်ကိုင်းတိုင်းဒေသကြီး၊ ကသာခရိုင် ပင်လည်ဘူးမြို့နယ် UTM မြေပုံ

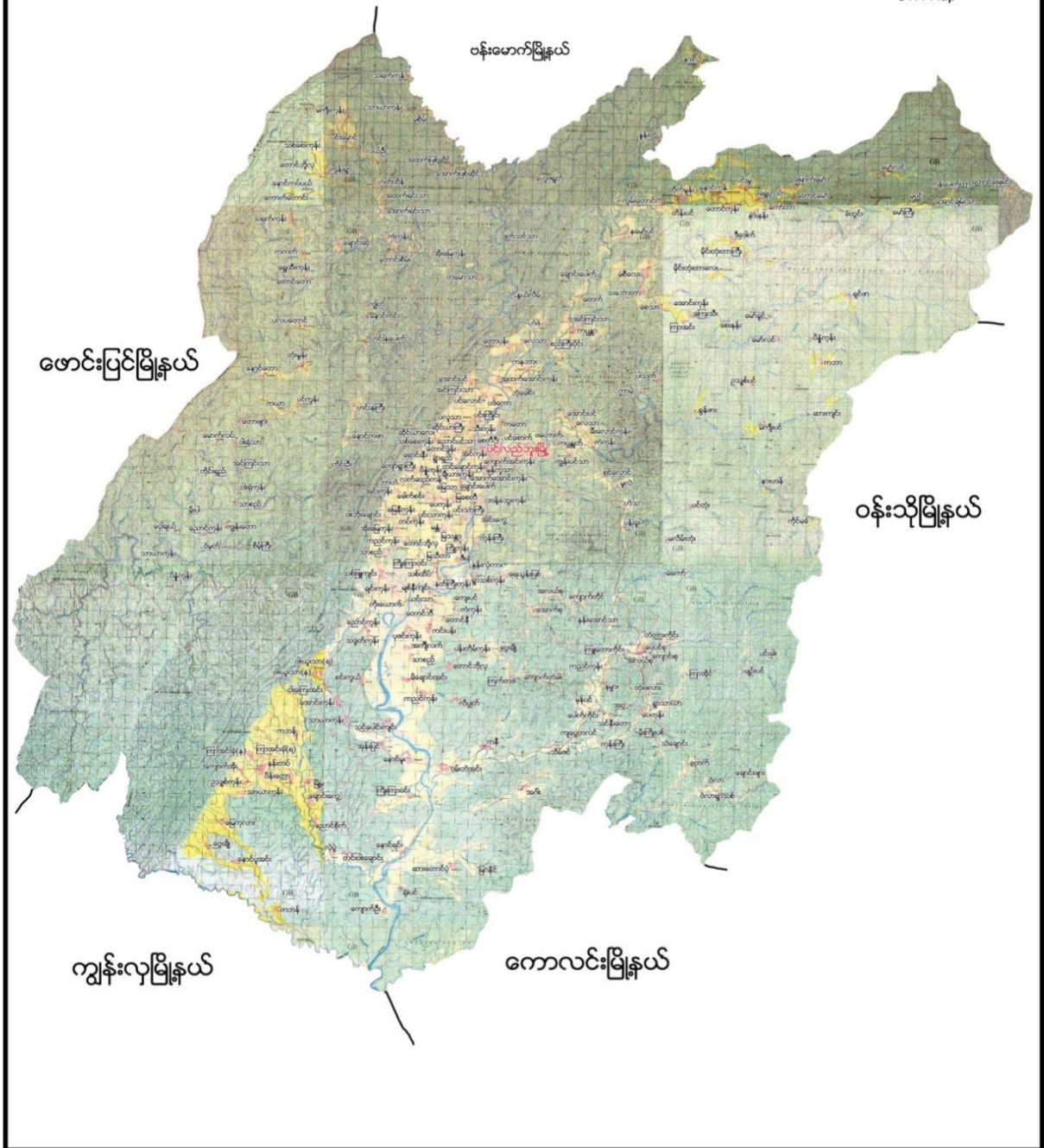



၂။ တံတားကိုင်းအုပ်စုမြေပုံ

တံတားကိုင်းကျေးရွာအုပ်စု

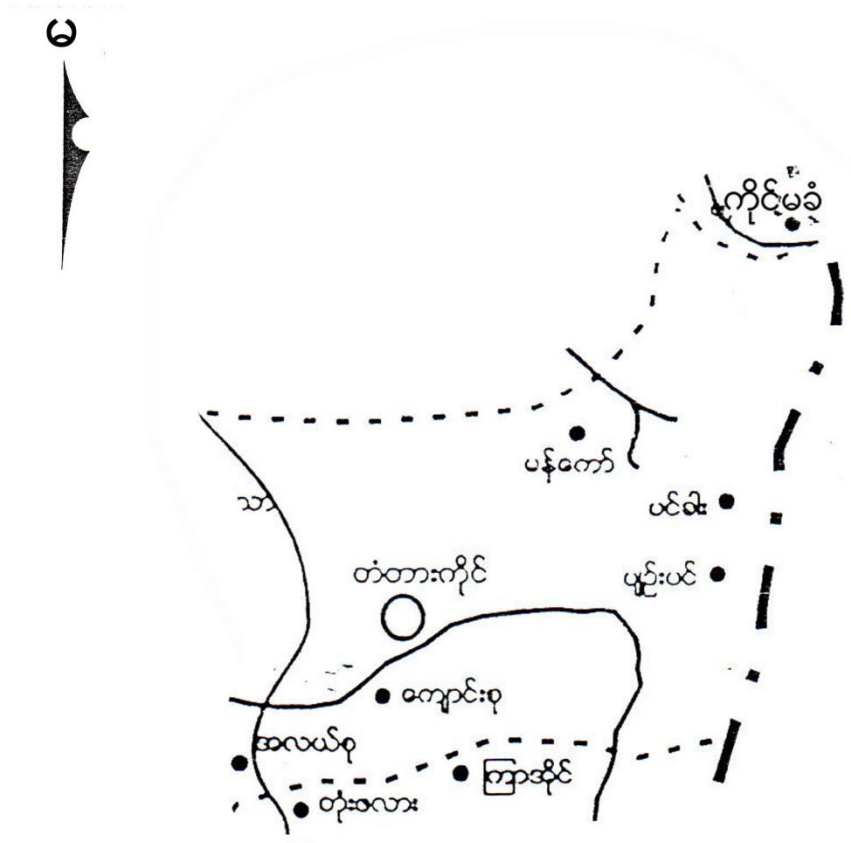

- ရည်ညွှန်းချက်
- ကျေးရွာအုပ်စု 
 - ကျေးရွာ 
 - ချောင်း 
 - ကားလမ်း 
 - အုပ်စုနယ်နိမိတ် 
 - မြို့နယ်နိမိတ် 



၃။ ကျေးရွာအုပ်စုတွင်ပါဝင်သော ကျေးရွာစာရင်းများ

ပင်းခါး၊ပျဉ်းပင်၊အလယ်စု၊ ကျောင်းစု၊စက်စု၊ မံကော်၊တံတားကိုင်း

၄။ ကျေးရွာအခြေခံအချက်အလက်များ

၁။ ကျေးရွာသမိုင်းအကျဉ်း

ကျောင်းစုကျေးရွာသည်စစ်ကိုင်းတိုင်းဒေသကြီး၊ကသာခရိုင်၊ပင်လည်ဘူးမြို့နယ်ကားလမ်း၏အရှေ့ဘက်တွင်တည်ရှိသည်။တံတားကိုင်းအုပ်စုတွင်ပါဝင်သောရွာတစ်ရွာဖြစ်သည်။မြန်မာသက္ကရာဇ် ၁၁၃၃ခုနှစ် ဥဩညံစီ မြေလင်းတည်ဟုစတင်တည်ထောင်ခဲ့သည်။ မြေလင်းရွာကိုတည်ထောင်ပြီးနောက် နှစ်ပေါင်း ၅၀ ကျော်လာသောအခါ လူဦးရေထူထပ်လာသောကြောင့် ခံစားချောင်းရိုးတစ်လျှောက်ရွှေ့ပြောင်းနေထိုင်ကြသည်။ ယခင်ကစတင်တည်ထောင်ခဲ့သောကျေးရွာမှာကျောင်းစုကျေးရွာဖြစ်၍ အလယ်စု၊စက်စုဟူ၍ ရွာခွဲများပေါ်ပေါက်လာသည်။ယခုကျောင်းစုကျေးရွာမှာ အိမ်ခြေ (၂၁)အိမ်သာရှိပြီး စိုက်ပျိုးရေးကို အဓိကထားလုပ်ကိုင်ကြသည်။ ဗမာလူမျိုးများဖြစ်ကြပြီး ဗုဒ္ဓဘာသာကိုကိုးကွယ်ကြသည်။

၂။ ထူးခြားဖြစ်စဉ်

၂၀၁၅-၂၀၁၆ ခုနှစ်တွင်ရေကြီးရေလျှံဖြစ်ပွားခြင်းကြောင့် ကျေးရွာချင်းဆက်ထားသော တံတားတစ်စင်း ပျက်စီးခဲ့ပြီးမီးတိုင်များ ကျိုးပဲ့ပျက်စီးခဲ့ပါသည်။

၃။ လူနည်းစုလူမျိုးစုအိမ်ထောင်စု

အမျိုးအစား	အိမ်ထောင်စု	ကျား	မ	စုစုပေါင်း
မရှိ	-	-	-	-

၄။ ထိခိုက်လွယ်အုပ်စု

ထိခိုက်လွယ်အုပ်စု	အိမ်ထောင်စု	ကျား	မ	စုစုပေါင်း
သက်ကြီး	-	-	-	-
မြေယာမဲ့	-	-	-	-
မသန်စွမ်း	-	-	-	-

၅။ အဓိကစီးပွားရေးလုပ်ငန်းများ



စိုက်ပျိုးရေး	မွေးမြူရေး	အသေးစားစီးပွားရေး	အခြား
စပါး	ကျွဲ	ဈေးရောင်းဝယ်	လက်သမား
ပဲအမျိုးမျိုး	နွား	မြေပဲအရောင်းအဝယ်	ကူးသန်းရောင်းဝယ်ရေး
နှမ်း	ဝက်	နှမ်းအရောင်းအဝယ်	သစ်ခွဲလုပ်ငန်း
	ကြက်	စပါးအရောင်းအဝယ်	၂၄ သစ်စက်

၆။ ကျေးရွာအတွင်းအဓိက ပိုင်ဆိုင်မှုများ

ကျေးရွာပိုင်ဆိုင်မှုများ	စိုက်ပျိုးမြေ	စားကျက်မြေ	သစ်တောမြေ	သဲ/ကျောက်ရရှိမှု	ရေတွင်း/ရေကန်	စက်ရေတွင်း
အရေအတွက်	၃၅-ဧက	၆၂ဧက	-	ရှိ	၄၁	-
ကျေးရွာပိုင်ဆိုင်မှုများ	ကား	ထော်လာဂျီ	စပါးကြိတ်စက်	မြွေလှေ့စက်	အသေးစားဆည်	ဈေးဆိုင်
အရေအတွက်	၆	-	၃	၁	၁	၇

၇။ ကျေးရွာအတွင်းအခြားပိုင်ဆိုင်မှုများ

ကျေးရွာပိုင်ဆိုင်မှုများ	ရေတင်စက်	လယ်ထွန်စက်	ထွန်ထယ်	ကျွဲ	နွား
အရေအတွက်	-	၁	-	၂၀	၅၁
ကျေးရွာပိုင်ဆိုင်မှုများ	ဝက်	ဆိုင်ကယ်	ကျွမ်းကျင်လုပ်သား	လုပ်သား	
အရေအတွက်	၁၈၀	၇၆	၂၀	၃၀	

၈။ အခြားကျေးရွာရှိအသုံးပြုနိုင်သော အရင်းအမြစ်/အချက်အလက်များ

အရင်းအမြစ်	ဆေးခန်း	အ.လ.က/အ.ထ.က	ဈေး	ကျွမ်းကျင်လုပ်သား	လုပ်သား	မြေတူးစက်	လမ်းကြိတ်စက်
အရေအတွက်	၁	၁	၁	၂၀	၄၀	၁	၁

၅။ လူထုပူးပေါင်းပါဝင်သော လူမှုဆန်းစစ်ခြင်း နှင့် အကဲဖြတ်ခြင်း လုပ်ငန်းစဉ် (PSA/PRA) အကျဉ်းချုပ်

စဉ်	အကြောင်းအရာ	ရက်စွဲ	ဦးတည်အုပ်စု	တက်ရောက်သူ			အဓိက ဆွေးနွေးချက်များ
				ကျား	မ	ပေါင်း	
၁	လူမှုစီးပွားအဆင့် သတ်မှတ်ခြင်း (Wealth Ranking)		ချမ်းသာ၊ အလယ်အလတ်၊ နွမ်းပါး၊ အလွန်နွမ်းပါးအုပ်စုများ	-	-	-	ကျေးရွာလူမှုစီးပွားအုပ်စုများခွဲခြားသတ်မှတ်နိုင်ရေးအတွက် အခြေခံစံနှုန်းများ သတ်မှတ်ခြင်း၊ ကျေးရွာသားများနှင့် အများသဘောတူ ခွဲခြားသတ်မှတ်ခြင်း



၂	ရာသီခွင်ပြပြက္ခဒိန် (Seasonal Calendar)	ကော်မတီဝင်၊ အမျိုးသမီး၊အမျိုးသ ားများ	-	-	-	ရာသီဥတု၊ စိုက်ပျိုးသီးနှံများ၊ လယ်ယာလုပ်ငန်းများ၊ နေ့စားလုပ်ငန်းများ၊ မွေးမြူရေးလုပ်ငန်းများ၊ ဝမ်းစာဖူလုံမှု နှင့် ပွဲတော်များ
၃	ကျေးရွာလူမှုရေးပြ၊ သယံဇာတပြမြေပုံ (Social Map/Resource Map)	ရပ်မိရပ်ဖ၊ ကော်မတီဝင်များ	-	-	-	အိမ်အမျိုးအစားများ၊ အခြေခံအဆောက်အဦများ၊လမ်း ပန်းဆက်သွယ်ရေးအခြေအနေ လယ်ယာမြေများ၊ မြစ်ချောင်းများ၊ ရေတွင်း ရေကန်များ၊သစ်တောများ
၄	ပြဿနာသစ်ပင် (Problem Tree)	အမျိုးသားများကော် မတီဝင်များ	-	-	-	ဆွေးနွေးထားသော အခြေခံအဆောက်အဦ များနှင့် သက်မွေးဝမ်းကျောင်းလုပ်ငန်းမျ ား၊ကျန်းမာရေး၊ပညာရေး။
၅	ပြဿနာသစ်ပင် (Problem Tree)	အမျိုးသမီးများ	-	-	-	ဆွေးနွေးထားသော အခြေခံအဆောက်အဦ များနှင့် သက်မွေးဝမ်းကျောင်းလုပ်ငန်းမျ ား
၆	ကျေးရွာ၏ (၅)နှစ်စာ ဦးစားပေးအစီအစဉ် ပြ ဇယား(Metric Ranking)	အမျိုးသားအုပ်စု၊အ မျိုးသမီးအုပ်စု၊လူင ယ်အုပ်စု၊ရပ်မိရပ်ဖ အုပ်စု	-	-	-	အကျိုးပြုဦးရေ၊ အကျိုးခံစားခွင့် နှင့် အဓိက လိုအပ်ချက်များပေါ် မူတည်၍ ဆုံးဖြတ်သည်။
၇	အဖွဲ့အစည်းချိတ် ဆက်ပုံ (Venn Diagram)	ကျေးရွာအုပ်ချုပ်ရေး အဖွဲ့၊ကျေးရွာစီ/ ထောက်အဖွဲ့	-	-	-	ကျေးရွာတွင်းရှိ အဖွဲ့အစည်းများနှင့် မည်သို့သောလုပ်ငန်းများအတွ က် မည်သည့်အဖွဲ့များချိတ်ဆက်လုပ် ကိုင်မှု
၈	ပင့်ကူအိမ် ကွန်ယက် (Spider Web)	အမျိုးသားများ နှင့် အမျိုးသမီးများ	-	-	-	အမျိုးသားများ နှင့် အမျိုးသမီးများ တန်းတူအခွင့်အရေး ရရှိမှု နှင့် မရရှိသည့် အကြောင်းအရင်းများ



၉	ပြဿနာ၊အခွင့်အရေး၊လက်ရှိအခြေအနေနှင့် ပြောင်းလဲမှုညွှန်းကိန်း	ကျေးရွာစီ/ထောက်အဖွဲ့၊ကျေးရွာလူထု	-	-	-	ပြဿနာ၊အခွင့်အရေး၊လက်ရှိအခြေအနေ ကိုသိရှိရန် နှင့် ပြောင်းလဲနိုင်သည်ပုံစံများ
၁၀	ကျေးရွာအိမ်မက်ပြ မြေပုံ (Dream Map)	ကျေးရွာစီ/ထောက်အဖွဲ့၊ကျေးရွာလူထု	-	-	-	နောင်တစ်ချိန်တွင် ကျေးရွာတွင် ဖြစ်စေချင်သော/မြင်စေချင်သော အရာများ ထည့်သွင်းရေးဆွဲခြင်း

၆။ ကျေးရွာဖွံ့ဖြိုးရေး အစီအစဉ်အတွက် အသုံးပြုခဲ့သော PRA tools များနှင့် တစ်ခုချင်းစီအတွက်သုံးသပ်ချက်များ

၁။ ကျေးရွာ၏လူမှုစီးပွားအဆင့်သတ်မှတ်ခြင်း။(Wealth Ranking)

အဆင့်	အခြေခံစံနှုန်းများ/ ညွှန်းကိန်းများ	အိမ်ထောင်စု	ရာခိုင်နှုန်း
ချမ်းသာ	အိမ်အခြေအနေ- အုပ်တိုက်၊သွပ်မိုး၊ပျဉ်ထောင်ပျဉ်ကာ မြေယာပိုင်ဆိုင်မှု- လယ် ၅ဧကမှ ၈ဧကအထိ၊ ကျွဲ၊ ၅ကောင်ထက် နွား- ၈ကောင်အထိ၊ အခြားပိုင်ဆိုင်မှု- ဆိုင်ကယ်၊ ထွန်စက်၊TV ၊စပါးကြိတ်စက်၊ ရေစုပ်စက်၊မြက်ရမ်းစက်။(ဘွဲ့ရ ပန်ထမ်းရှိ အထက်တန်းကျောင်းသားရှိ)။	၁၁	-
အလယ်အလတ်	အိမ်အခြေအနေ- သွပ်မိုး၊ပျဉ်ထောင်၊ပျဉ်ကာ၊ မြေယာပိုင်ဆိုင်မှု- လယ် ၂ဧက မှ ၃ဧကအထက် ကျွဲ၊ ၃ကောင်အထက်နွား- ၄ကောင်အထက်၊ အခြားပိုင်ဆိုင်မှု- ဆိုင်ကယ်၊ TV၊ VCD၊စပါးကြိတ်စက်၊ ရေစုပ်စက်၊လယ်ထွန်စက်၊မြက်ရမ်းစက်။ (အထက်တန်းကျောင်းသားရှိ)	၇၄	-
နွမ်းပါး	အိမ်အခြေအနေ- ထရံကာ၊သက်ငယ်မိုး၊ခြေတံရှည်အိမ်။ မြေယာပိုင်ဆိုင်မှု- ၁ဧကမှ ၂ဧကအထက် ကျွဲ၊ ၁နွား- ၂ရှိ အခြားပိုင်ဆိုင်မှု- မရှိ ၊(အထက်တန်းကျောင်းသားရှိ)	၁၁	-
အလွန်နွမ်းပါး	အိမ်အခြေအနေ-ထရံကာ၊သက်ငယ်မိုး၊ မြေယာပိုင်ဆိုင်မှု- မရှိ ကျွဲ၊ နွား- မရှိ အခြားပိုင်ဆိုင်မှု- (ကျောင်းနေအရွယ်ကလေးရှိ)	၅	-
စုစုပေါင်း		-	-



သုံးသပ်ချက်

ရာသီဥတု-တပို့တွဲလလယ်မှစ၍ နယုန်လထိနေ့ရာသီဖြစ်သည်။နယုန်လလယ်မှ တော်သလင်းလထိမိုးရာသီဖြစ်သည်။သီတင်းကျွတ်လမှစတင်၍ တပို့တွဲလလယ်ထိဆောင်းရာသီဖြစ်သည်။

စိုက်ပျိုးရေး- နယုန်လတွင် ပျိုးထောင်ပြီး ဝါဆိုလတွင် စပါးစိုက်ပျိုးကြသည်။ စိုက်ပျိုးရေးလုပ်ငန်းမှ အမျိုးသမီးများတစ်နေ့ဝင်ငွေမှာ(၄၀၀၀)ကျပ်၊တစ်လဝင်ငွေမှာ(၁၂၀၀၀၀)ဖြစ်သည်။ အမျိုးသားများမှာ လယ်ထွန် ခြင်းအတွက် တစ်နေ့ဝင်ငွေ (၅၀၀၀)ကျပ်၊တစ်လဝင်ငွေမှာ (၁၅၀၀၀၀)ကျပ်ဖြစ်သည်။လတိုင်းမရရှိပါ။ အခြား သီးနှံများမှာ ပဲနမ်း၊နေကြာကိုလည်း တစ်ပိုင်တစ်နိုင်စိုက်ပျိုးကြသည်။

မွေးမြူရေး-ကျွဲ၊နွား၊ကြက်၊ဝက် တပိုင်တနိုင် မွေးမြူရေး လုပ်ငန်းများကို ရာသီမရွေးလုပ်ကိုင်ကြပါသည်။

နေ့စားလုပ်ငန်း-ဝါဆို၊ဝါခေါင်လတွင်လယ်ယာလုပ်ငန်းခွင်များရှိခြင်းကြောင့် ဝင်ငွေရရှိပါသည်။သီတင်းကျွတ်လ၊တန်ဆောင်မုန်းလ၊နတ်တော်လများတွင် စပါးရိတ်သိမ်းခြွေလှေ့လုပ်ငန်းများရှိခြင်းကြောင့်ဝင်ငွေရရှိပါသည်။ အမျိုးသမီးများမှာစာသင်ကျောင်းဈေးတွင် မုန့်ပဲသွားရေစာများရောင်းချခြင်းဖြင့်ဝင်ငွေအသင့်အတင့် ရရှိပါသည်။

သဘာဝဘေးအန္တရာယ်-ခံစားချောင်းရေမှာ ရေစီးသန်သောကြောင့် ရွာတွင်းရေလွှမ်းခြင်း နေအိမ်အဆောက်အဦများပျက်စီးခြင်း၊စိုက်ခင်းများရေလွှမ်းခြင်းနှင့် တိရိစ္ဆာန်များမျောပါခြင်းများကြုံတွေ့ရပါသည်။တစ်ခါတလေလေပြင်းမုန်တိုင်းများ ကျရောက်တတ်ပါသည်။

ဝမ်းစာဖူလုံမှု-တစ်နှစ်ပတ်လုံးနီးပါး ဝမ်းစာဖူလုံမှုရှိသည်။ဝါခေါင် တော်သလင်းလများတွင် စပါးကုန်ချိန်ဖြစ်၍ ဝမ်းစာရှားပါးမှုပြဿနာကြုံတွေ့ရပါသည်။

အလုပ်သမားရှားပါးမှု- လယ်ယာစိုက်ပျိုးချိန်မှလွဲ၍ အလုပ်သမားရှားပါးမှုမရှိပါ။ ရွှေ့ပြောင်းလုပ်သားများရှိသည်။

ပွဲတော်များ-တန်ခူးလတွင် သင်္ကြန်ပွဲတော်ပြုလုပ်ပါသည်။ ဝါဆိုလတွင် သင်္ကန်းကပ်ပွဲတော်ရှိပါသည်။ တော်သလင်းလတွင် မြသပိတ်ပွဲပြုလုပ်ပါသည်။ သီတင်းကျွတ်လတွင် မီးထွန်းပွဲတော်ရှိပါသည်။ တပို့တွဲလနှင့် တပေါင်းလတွင်ရှင်ပြု၊နားသ အလှူပွဲများရှိပါသည်။



သုံးသပ်ချက်

လူနေထိုင်မှုပုံစံ- ကျောင်းစုကျေးရွာတွင် စီးပွားရေးအဆင့်လေးမျိုးရှိပြီး ချမ်းသာအုပ်စု(၄)၊အလယ်အလတ်(၁၀)၊နွမ်းပါး(၇)၊အလွန်နွမ်းပါး (-)အိမ်ရှိပြီး ဗမာလူမျိုးများစုဝေးစွာနေထိုင်ကြသည်။ အိမ်အခြေအနေအများစုမှာ သွပ်မိုး၊ပျဉ်ထောင်၊တိုက်အိမ်များဖြစ်သည်။

လမ်းပန်းဆက်သွယ်ရေး- ကျောင်းစုကျေးရွာသည် ပင်လည်ဘူးမြို့၏တောင်ဘက်တွင်တည်ရှိသည်။လမ်းပန်းဆက်သွယ်ရေးအခြေအနေမှာ ကတ္တာရာလမ်း၊ရွာတွင်းမြေသားလမ်းဖြစ်ပြီး အလယ်စုကျေးရွာ၏ ရှေ့တည့်တည့်တွင် တည်ရှိသည်။ ဒေသထွက်ကုန်များသယ်ယူပို့ဆောင်ရေးလွယ်ကူပါသည်။

ကျန်းမာရေး- စက်စုကျေးရွာတွင်ကျန်းမာရေးဆေးပေးခန်းရှိပြီး၊ဆေးမှူးနှင့်အရံသားဖွားများရှိသည်။ အဓိကဆေးကုသမှုခံယူခြင်း ကို (၁၆)မိုင်ဝေးသော ပင်လည်ဘူးနှင့် (၂၃)မိုင်ဝေးသော ကောလင်းမြို့များတွင်ဆေးကုသမှုခံယူနိုင်သည်။

သောက်သုံးရေ- ကျေးရွာတွင်းရှိ လက်တူးတွင်းနှင့် ပိုက်တွင်းများမှရေကိုအသုံးပြုသည်။

အခြား-ကျောင်းစုကျေးရွာတွင်းရှိ ဘုန်းကြီးကျောင်းကို ကျောင်းစု၊စက်စု၊အလယ်စု သုံးရွာပေါင်း၍ကိုးကွယ်ကြသည်။ကျေးရွာအနီးတွင် ဆောက်လုပ်ရေးကုမ္ပဏီ၊သစ်ထုပ်ရေးကုမ္ပဏီများရှိပြီးစက်ကိရိယာများငှားရမ်းအသုံးပြုနိုင်သည်။



သုံးသပ်ချက်

ပတ်ဝန်းကျင်ရှိအရင်းအမြစ်များ-ကျောင်းစုကျေးရွာပတ်ဝန်းကျင်သစ်တောများမှ ဆောက်လုပ်ရေးအတွက်နှင့် ဆိုက်ထင်းအဖြစ်အသုံးပြုနိုင်သည်။ရွာနဘေးတွင်ချောင်းရှိ၍စိုက်ပျိုးရေးလုံလောက်မှုရှိသည်။

စီးပွားရေးလုပ်ကိုင်စားသောက်ရသောအရင်းအမြစ်- ကျေးရွာပတ်ဝန်းကျင်တွင်လယ်ယာမြေများရှိသည်။ စပါးကိုအဓိကထားစိုက်ပျိုးကြသည်။ ကျောင်းစုကျေးရွာရှိအမျိုးသမီးများမှာ နံနက်ပိုင်းတွင် ရာသီပေါ်သီးနှံများရောင်းချ၍ညနေ ၂:၀၀နာရီတွင် ချက်ဟင်းများနှင့်မုန့်များရောင်းချခြင်းဖြင့်ဝင်ငွေရရှိပါသည်။

အရင်းအမြစ်နှင့်ဆက်စပ်သောပြဿနာများ- ရွာနဘေးတွင်ချောင်းရှိ၍စိုက်ပျိုးရေးအတွက်လုံလောက်မှုရှိသော်လည်း ရေကြီးပါကလယ်ကွင်းများရေလွှမ်းခြင်း နေအိမ်အဆောက်အဦများပျက်စီးခြင်းနှင့်ကြုံရတတ်ပါသည်။ မိုးခေါင်ရေရှားမှုဖြစ်ခြင်းကြောင့် သီးနှံဖြစ်ထွန်းမှုနည်းပါးသည်။ လယ်မြေဧကနည်းပါးသောကြောင့် အခြားသီးနှံထွက်ကုန်နည်းပါးသဖြင့် ဝင်ငွေနည်းပါးကြသည်။



အကြောင်းအရင်းများ/ အခက်အခဲများ

၁	ရွာတွင်းလမ်းပြုပြင် ရွာတွင်းလမ်းမကောင်းခြင်း ကြောင့်သွားလာရေးခက်ခဲ	၂	ရွာတွင်းတံတားကွန်ကရစ် တံတားများမကောင်းခြင်း ကြောင့်သွားလာရေးခက်ခဲ	၃	ရွာခြင်းဆက်လမ်းများ မကောင်းခြင်းကြောင့် သွားလာရေးခက်ခဲ
၄	ရွာအရှေ့ဘက်မြောင်းဖောက် ခြင်း ရေမြောင်းများမရှိခြင်း ကြောင့်မြောင်းပေါ်ရေကျော်ခြင်း	၅	စက်ရေတွင်း မရှိခြင်းကြောင့် ရေခတ်ရအလှမ်းဝေးခြင်း	၆	မွေးမြူရေးနည်းပညာခက်ခဲ ခြင်း။
၇	ငွေကြေးအရင်းအနှီးမရှိခြင်း။	၈	စိုက်ပျိုးရေးကိရိယာများမရှိခြင်း	၉	

အကျိုးဆက်များ

- ၁။ ရွာပင်တံတားများမကောင်းခြင်းကြောင့် သွားလာရေးခက်ခဲခြင်း။
- ၂။ ရွာတွင်းလမ်းများမကောင်းခြင်းကြောင့် သွားလာရေးခက်ခဲခြင်းလမ်းကျဉ်း၊ရေမြောင်းများမကောင်းခြင်း။
- ၃။ ရွာချင်းဆက်လမ်းမကောင်းခြင်းကြောင့် သွားလာရေးခက်ခဲခြင်း၊မိုးရာသီခက်ခဲခြင်း။
- ၄။ ရွာအရှေ့ဘက်မြောင်းမရှိခြင်းကြောင့် ကုန်းထိပ်မှရေများ ရွာတွင်းသို့စီးဝင်ခြင်း။
- ၅။ အိမ်တိုင်းစေ့ရေတွင်းမရှိခြင်း ရေခတ်ရာတွင်အလှမ်းဝေးခြင်း။
- ၆။ ကိုယ်ပိုင်ဝင်ငွေမရှိခြင်းနှင့် ကိုယ်ပိုင်လုပ်ငန်းဆောင်ရွက်နိုင်မှုအားနည်းခြင်း၊အတိုးနှုန်းကြီးမြင့်ခြင်း
ကြောင့်စီးပွားရေးခက်ခဲခြင်း။
- ၇။ မိုးခေါင်ရေရှားသောကြောင့် သီးနှံများကို ရာသီမရွေးမစိုက်ပျိုးနိုင်ခြင်း၊ စိုက်ပျိုးရေးနည်း ပညာ
မသိခြင်းကြောင့် သီးနှံအထွက်နှုန်း နည်းခြင်း
- ၈။ စိုက်ပျိုးရေးကိရိယာများမရှိသည့်အတွက်လည်း လယ်ယာလုပ်ငန်းကို တွင်ကျယ်စွာမလုပ်ကိုင်နိုင်ခြင်း။

ဖြေရှင်းနည်းလမ်း

၁	ရွာပင်တံတားတည်ဆောက် ပေးခြင်း	၂	ရွာတွင်းလမ်းများဖောက်လုပ် ပေးခြင်း။(ကွန်ကရစ်လမ်းခင်း ခြင်း။	၃	ရွာချင်းဆက် ကျောက်ချော လမ်းဖောက်လုပ်ပေးခြင်း။
၄	ရွာအရှေ့ဘက်မြောင်းဖောက်လုပ် ပေး ခြင်း။	၅	မွေးမြူရေးနည်းပညာ သိရှိရန်မွေးမြူရေးဌာန နှင့်ချိတ်ဆက်ဆောင်ရွက် ခြင်း။	၆	အသေးစားချေးငွေရရှိရန် မြ စိမ်းရောင်စီမံကိန်းငွေချေး သမဝါယမအသင်းနှင့် ချိတ် ဆက်ဆောင်ရွက်ခြင်း
၇	စိုက်ပျိုးရေးနည်းပညာ သိရှိရန်မျိုးကောင်း မျိုးသန့် စပါးများ ရရှိရန် စိုက်ပျိုးရေးဌာနနှင့် ချိတ် ဆက်ဆောင်ရွက်ခြင်း	၈	စက်ကိရိယာများ ရရှိရန် စိုက်ပျိုးရေး ဌာနနှင့် ချိတ်ဆက်ဆောင်ရွက်ခြင်း။	၉	



အကြောင်းအရင်းများ/ အခက်အခဲများ

၁	ရွာတွင်းလမ်းပြုပြင် ရွာတွင်းလမ်းမကောင်းခြင်း ကြောင့်သွားလာရေးခက်ခဲ	၂	ရွာတွင်းတံတားကွန်ကရစ် တံတားများမကောင်းခြင်း ကြောင့်သွားလာရေးခက်ခဲ	၃	ရွာခြင်းဆက်လမ်းများ မကောင်းခြင်းကြောင့် သွားလာရေးခက်ခဲ
၄	ရွာအရှေ့ဘက်မြောင်းဖောက် ခြင်း ရေမြောင်းများမရှိခြင်း ကြောင့်မြောင်းပေါ်ရေကျော်ခြင်း	၅	စက်ရေတွင်း မရှိခြင်းကြောင့် ရေခတ်ရအလှမ်းဝေးခြင်း	၆	မွေးမြူရေးနည်းပညာခက်ခဲ ခြင်း။
၇	ငွေကြေးအရင်းအနှီးမရှိခြင်း။	၈	စိုက်ပျိုးရေးကိရိယာများမရှိခြင်း	၉	

အကျိုးဆက်များ အကျိုးဆက်များ

- ၁။ ရွာဝင်တံတားများမကောင်းခြင်းကြောင့် သွားလာရေးခက်ခဲခြင်း။
- ၂။ ရွာတွင်းလမ်းများမကောင်းခြင်းကြောင့် သွားလာရေးခက်ခဲခြင်းလမ်းကျဉ်း၊ရေမြောင်းများမကောင်းခြင်း။
- ၃။ ရွာချင်းဆက်လမ်းမကောင်းခြင်းကြောင့် သွားလာရေးခက်ခဲခြင်း၊မိုးရာသီခက်ခဲခြင်း။
- ၄။ ရွာအရှေ့ဘက်မြောင်းမရှိခြင်းကြောင့် ကုန်းထိပ်မှရေများ ရွာတွင်းသို့စီးဝင်ခြင်း။
- ၅။ အိမ်တိုင်းစေ့ရေတွင်းမရှိခြင်း ရေခတ်ရာတွင်အလှမ်းဝေးခြင်း။
- ၆။ ကိုယ်ပိုင်ဝင်ငွေမရှိခြင်းနှင့် ကိုယ်ပိုင်လုပ်ငန်းဆောင်ရွက်နိုင်မှုအားနည်းခြင်း၊အတိုးနှုန်းကြီးမြင့်ခြင်း
ကြောင့်စီးပွားရေးခက်ခဲခြင်း။
- ၇။ မိုးခေါင်ရေရှားသောကြောင့် သီးနှံများကို ရာသီမရွေးမစိုက်ပျိုးနိုင်ခြင်း၊ စိုက်ပျိုးရေးနည်း ပညာ
မသိခြင်းကြောင့် သီးနှံအထွက်နှုန်း နည်းခြင်း
- ၈။ စိုက်ပျိုးရေးကိရိယာများမရှိသည့်အတွက်လည်း လယ်ယာလုပ်ငန်းကို တွင်ကျယ်စွာမလုပ်ကိုင်နိုင်ခြင်း။

ဖြေရှင်းနည်းလမ်း

၁	ရွာဝင်တံတားတည်ဆောက်ပေးခြင်း	၂	ရွာတွင်းလမ်းများဖောက်လုပ်ပေး ခြင်း။(ကွန်ကရစ်လမ်းခင်းခြင်း။	၃	ရွာချင်းဆက် ကျောက်ချော လမ်းဖောက်လုပ်ပေးခြင်း။
၄	ရွာအရှေ့ဘက်မြောင်းဖောက်လုပ်ပေး ခြင်း။	၅	မွေးမြူရေးနည်းပညာ သိရှိရန်မွေးမြူရေးဌာန နှင့်ချိတ်ဆက်ဆောင်ရွက် ခြင်း။	၆	အသေးစားချေးငွေရရှိရန် မြ စိမ်းရောင်စီမံကိန်းငွေချေး သမဝါယမအသင်းနှင့် ချိတ် ဆက်ဆောင်ရွက်ခြင်း
၇	စိုက်ပျိုးရေးနည်းပညာ သိရှိရန်မျိုးကောင်း မျိုးသန့် စပါးများ ရရှိရန် စိုက်ပျိုးရေးဌာနနှင့် ချိတ် ဆက်ဆောင်ရွက်ခြင်း	၈	စက်ကိရိယာများ ရရှိရန် စိုက်ပျိုးရေး ဌာနနှင့် ချိတ်ဆက်ဆောင်ရွက်ခြင်း။	၉	



၇။ ဦးစားပေးအစီအစဉ်ပြဇယား (Matrix Ranking)

တံတားလုံးအရပ်စု၊ စစ်ကောင်းစုကျေးရွာအစားအသိအမှတ်ပြုပေးသော:

စဉ်	လုပ်ငန်းအမည်	၁	၂	၃	၄	၅	၆	၇	၈	၉	၁၀	စုစုပေါင်း	အမှတ်	အမှတ်	
၁။	တံတားပြုပြင်ထိန်းသိမ်းရေး	၁	၁	၁	၁	၁	၁	၁	၁	၁	၁	၁	၁	၁	၁
၂။	ရွာတွင်းလမ်းဖွင့်ရေး		၂	၂	၂	၂	၂	၂	၂	၂	၂	၂	၂	၂	၂
၃။	ရွာချင်းဆက်လမ်း			၃	၃	၃	၃	၃	၃	၃	၃	၃	၃	၃	၃
၄။	ရွာအရှေ့ဘက်ခြောင်း				၄	၄	၄	၄	၄	၄	၄	၄	၄	၄	၄
၅။	စာပြည့်ထိုက်					၅	၅	၅	၅	၅	၅	၅	၅	၅	၅
၆။	မင်းဦးကျေးရွာ						၆	၆	၆	၆	၆	၆	၆	၆	၆



စီမံကိန်းပထမနှစ်တွင် စီမံကိန်းပထမနှစ်တွင် ကျေးရွာတံတားပြုပြင်ခြင်း(ကွန်ကရစ်တံတား) ကိုရုံပုံငွေ (၂၄၀၀၀၀၀) ကျပ်ဖြင့် ဆောင်ရွက်ပြီးစီးခဲ့ပါသည်။ စီမံကိန်းဒုတိယနှစ်တွင် တံတားကိုင်းကျေးရွာအုပ်စုတွင်း (၇) ရွာရှိရာ စီမံ ကိန်း လုပ်ငန်းခွဲ အသုံးပြုငွေလိုအပ်ချက်အရ ကျေးရွာအားလုံးမှ လုပ်ငန်းမဆောင်ရွက်ဘဲ နှစ်ရွာ တစ်လှည့် စီဆောင်ရွက်ရပါသည်။ ထို့ကြောင့် ပထမနှစ်စီမံကိန်းလက်ကျန်ငွေဖြင့် စာသင်ကျောင်း အိမ်သာဆောက်လုပ်ပြီးစီးခဲ့ပါသည်။ စီမံကိန်းတတိယ နှစ်တွင် ရွာတွင်းကွန်ကရစ်လမ်း ကိုဆောင်ရွက် သွားမည်ဖြစ်ပါသည်။ ဆောင်ရွက်ပြီးစီးပါက ကျေးရွာအတွင်းဆင်းရဲ၊ ချမ်းသာ၊ အမျိုးသား၊ အမျိုးသမီး လူဦးရေအားလုံးအကျိုးခံစားခွင့်ရှိမည်ဖြစ်ပါသည်။ ကျေးရွာ၏အမှန်တကယ်လိုအပ်သော လုပ်ငန်းဖြစ်သော ကြောင့် လမ်းပန်း ဆက်သွယ်ရေးကောင်းမွန်ခြင်း၊ ပညာရေးကို စိတ်ချမ်းသာစွာ သင်ယူခွင့်ရရှိခြင်း၊ စီးပွားရေး တိုးတက်လာ၍ ကျေးရွာဖွံ့ဖြိုးတိုးတက်လာမည်ဖြစ်ပါသည်။





သုံးသပ်ချက်

ကျေးရွာအတွင်းရှိအဖွဲ့အစည်းများ

အဖွဲ့အစည်းများချိတ်ဆက်ဆောင်ရွက်နေသည့်အနေအထားမှာ အုပ်ချုပ်ရေးအဖွဲ့၊ ကျောင်းကော်မတီအဖွဲ့၊ အမျိုးသားအမျိုးသမီးအဖွဲ့၊ ဂေါပကအဖွဲ့၊ ဝတ်ရွတ်အဖွဲ့၊ နာရေးကူညီမှုအသင်းကြက်ခြေနီအသင်း၊ မိခင်နှင့်ကလေးစောင့်ရှောက်ရေးအဖွဲ့အမျိုးသမီးရေးရာမီးသတ်အဖွဲ့၊ ရဲစခန်းလျှပ်စစ်မီးလင်းရေးကော်မတီကျေးရွာစီမံကိန်းအထောက်အကူပြုကော်မတီအစရှိသည့်ကျေးရွာသားရေးနာရေးကျေးရွာဖွံ့ဖြိုးတိုးတက်ရေးကျေးရွာအကျိုးပြုလုပ်ငန်းများ ချိတ်ဆက်ဆောင်ရွက်လျက်ရှိသည်။

ကျေးရွာပြင်ပအဖွဲ့အစည်းများ

ကျောင်းစုကျေးရွာတွင်မြို့နယ်အထွေထွေအုပ်ချုပ်ရေးဦးစီးဌာနပညာရေးဦးစီးဌာန ကျန်းမာရေးဦးစီးဌာနကျေးလက်ဒေသဖွံ့ဖြိုးတိုးတက်ရေးဦးစီးဌာန၊ လူထုဗဟိုပြုစီမံကိန်းမြန်မာ့စီးပွားရေးဘဏ်၊ မီးသတ်ဦးစီးဌာန၊ စိုက်ပျိုးရေးဘဏ်၊ စိုက်ပျိုးရေးဦးစီးဌာန၊ သမဝါယမဦးစီးဌာန၊ လျှပ်စစ်မီးလင်းရေးဌာန၊ မွေးမြူရေးဌာန၊ လွတ်တော်ကိုယ်စားလှယ်ရုံးအဖွဲ့သစ်တောဦးစီးဌာနများမှပံ့ပိုးဆောင်ရွက်မှုရှိပြီးကျေးရွာလူထုအနေဖြင့် သက်ဆိုင်ရာကဏ္ဍအလိုက်လိုအပ်သလိုချိတ်ဆက်ဆောင်ရွက်မှုအကူအညီတောင်းခံမှုမှာလိုအပ်နေပါသေးသည်။ အသက်မွေးဝမ်းကျောင်းလုပ်ငန်းအတွက် အရင်းအနှီးရရှိရန် မြို့နယ်သမဝါယမအသင်းမြစ်မ်းရောင်ကဲ့သို့ချေးငွေပံ့ပိုးသည့်ကျေးလက်ဒေသဖွံ့ဖြိုးတိုးတက်ရေးဦးစီးဌာနအဖွဲ့အစည်းများနှင့် ချိတ်ဆက် ဆောင်ရွက်နိုင် ပြီးစိုက်ပျိုးထုတ်ကုန် တိုးချဲ့ဆောင်ရွက်သင့်ပါသည်။

အမျိုးသမီးကဏ္ဍ အစည်းအဝေးမှတ်တမ်း နှင့် စစ်ဆေးရမည့်အချက်များ

၁။ အမျိုးသမီးကဏ္ဍ အစည်းအဝေးမှတ်တမ်း

အစည်းအဝေးဖိတ်ကြားရာတွင် အမျိုးသမီးများ အမျိုးသားများနှင့် အချိုးညီစွာ တက်ရောက်ရန် အမျိုးသမီးထုမှ လိုအပ်သည့် အခက်အခဲများကို ပွင့်လင်းစွာ တောင်းဆိုနိုင်ကြောင်းပြောကြားခဲ့ပါသည်။

အစည်းအဝေးမစတင်မီ အချိန်တွင် အမျိုးသမီးထုနှင့် တွေ့ဆုံကာအမျိုးသမီးများ၏ တစ်နေ့တာ အားလပ်ချိန်အား ဖော်ထုတ်ခြင်း၊ အမျိုးသမီးများ၏ အလုပ်အကိုင်အားသောလရာသီအားဖော်ထုတ်ခြင်း၊ အမျိုးသမီးခေါင်းဆောင်သော အမျိုးသမီးအဖွဲ့အစည်းများအား မေးမြန်းဆွေးနွေးခဲ့ပါသည်။

ကျေးရွာအစည်းအဝေးတွင် ကော်မတီဖွဲ့စည်းခြင်း၌ အမျိုးသား/သမီးအချိုးတူဖွဲ့စည်းခြင်း၊ အုပ်စုအဆင့်တွင် အမျိုးသမီးမှ တင်ပြတောင်းဆိုသော လုပ်ငန်းခွဲ တစ်ခုပါရမည်ဖြစ်ပြီး လုပ်ငန်းလုပ်ကိုင်ဆောင်ရွက်ရာတိုင် တူညီသော လုပ်ငန်းအတွက် တူညီသောလုပ်အားခပေးချေရမည်ဖြစ်ကြောင်း၊ စီမံကိန်း၏ အခန်းကဏ္ဍတိုင်းတွင် အမျိုးသမီးထု၏ အခန်းကဏ္ဍအား ထည့်သွင်းထားကြောင်းကိုလည်းရှင်းလင်းပြောကြားခဲ့ပါသည်။



အမျိုးသမီးထု၏ ဦးဆောင်နိုင်မှုနှင့် စီမံခန့်ခွဲမှု စွမ်းရည်များတိုးတက်လာစေရန် ဆပ်ကော်မတီတိုင်း တွင် အမျိုးသမီးတစ်ဦးပါဝင်ရမည်ဖြစ်ပြီး အမျိုးသမီး ကော်မတီဝင်များသည် တင်ပြဆွေးနွေးခြင်း၊ဆုံးဖြတ်ခြင်း များပြုလုပ်ရမည်ဖြစ်ပါသည်။ အမျိုးသားများမှလည်း ကူညီပေးရမည်ဖြစ်ကြောင်းဆွေးနွေးခဲ့ပါသည်။

အမျိုးသမီးများသည် မိမိတို့၏ လိုအပ်ချက်၊ အခက်အခဲများကို ဆွေးနွေးနိုင်ရန်အတွက် အမျိုးသမီးသီးသန့်အုပ်စုများဖွဲ့၍ အခက်အခဲများ ဖော်ထုတ်ခြင်းလုပ်ငန်းကို ဆောင်ရွက်ခဲ့ပါသည်။

၂။ ကျေးရွာမိတ်ဆက် အစည်းအဝေးတွင်အမျိုးသမီး ကဏ္ဍအတွက် စောင့်ကြည့်စစ်ဆေးရမည့်အချက်များ

မေးမြန်းသည့်ရက်။ ရက်စွဲ - ၁၃.၀၁.၂၀၁၆

စဉ်	အကြောင်းအရာ	တွေ့ရှိချက်		မှတ်ချက်
		✓	X	
၁	အစည်းအဝေးတက်ရောက်လူသူများအား ကျား၊မ ရေးရာ အခြေခံသဘောတရားများကို ရှင်းလင်းဆွေးနွေးခဲ့ပါသလား။	✓		
၂	စီမံကိန်းတွင် ပါဝင်သော ကျား၊မရေးရာ အကောင်အထည်ဖော်ရေး လိုအပ်ချက် (၅)ချက်ကို ရှင်းလင်းပြခဲ့ပါသလား။	✓		
၃	အစည်းအဝေးများခေါ်ယူရာတွင်အမျိုးသား/သမီးများအချိုးညီစွာတက်ရောက်နိုင်ရေးအတွက် အသိပေးတိုက်တွန်း စည်းရုံးခဲ့တာမျိုး ရှိပါသလား။	✓		
၄	အမျိုးသမီးများ၏ စကားသံများ၊ ပြောဆိုနိုင်ခွင့်များ ပိုမိုထွက်ပေါ်လာအောင် ဖန်တီးပေးခဲ့ပါသလား။	✓		
၅	ဆပ်ကော်မတီဖွဲ့ များဖွဲ့စည်းရာတွင်အမျိုးသမီးများနှင့်ပါဝင်ဖွဲ့ စည်းရေး၊ပူးပေါင်းပါဝင်ရေး၊ဦးဆောင်နိုင်ရေးအတွက်တွန်းအားပေးကူညီဆောင်ရွက်ခဲ့ပါသလား။	✓		
၆	အစည်းအဝေးကို အမျိုးသား/သမီးများ အလွယ်တကူပါဝင်တက်ရောက်နိုင်သော အချိန်နှင့်နေရာများကိုရွေးချယ်ခြင်း၊ထည့်သွင်းစဉ်းစားဆောင်ရွက်ခြင်းများတို့ကိုလုပ်ဆောင်ခဲ့ပါသလား။	✓		
၇	လူနည်းစု/ဆင်းရဲ/နွမ်းပါး/ထိခိုက်လွယ်သောအုပ်စုများကို အစည်းအဝေးမစတင်မှီ အချိန်များက ရှာဖွေဖော်ထုတ်ခဲ့တာမျိုး ရှိပါသလား။	✓		
၈	လူနည်းစု/ဆင်းရဲ/နွမ်းပါး/ထိခိုက်လွယ်သော အမျိုးသား/သမီးများထဲမှ အချို့ကို အစည်းအဝေးတက်ရောက်နိုင်အောင် ဖိတ်ကြားဆောင်ရွက်မှုမျိုး ရှိခဲ့ပါသလား။	✓		
၉	လူနည်းစု/ဆင်းရဲ/နွမ်းပါး/ထိခိုက်လွယ်သောအမျိုးသား/သမီးများနှင့် ကြုံတွေ့နေရသောအခတ် အခဲများကို သင်ဆွေးနွေး မေးမြန်းခဲ့တာမျိုး ရှိပါသလား။	✓		
၁၀	အမျိုးသမီးများ ပြောဆိုတင်ပြနိုင်အောင် အချိန်ပေးရန်၊ ကြိုတင်စီစဉ်ဆောင်ရွက်မှုမျိုးများ ဆောင်ရွက်ခဲ့တာများ ရှိပါသလား။	✓		
၁၁	စီမံကိန်းလုပ်ငန်းခွဲများရှာဖွေဖော်ထုတ်ရာတွင်အမျိုးသား/သမီးများသီးခြားဆွေးနွေး	✓		



	ဖက်ထုတ် ဆောင်ရွက်ခဲ့တာမျိုး ရှိပါသလား။			
၁၂	ကျေးရွာစီမံကိန်း အထောက်အကူပြုကော်မတီများဖွဲ့စည်းရာတွင် အမျိုးသမီး၊ အမျိုးသား အချိုးညီမှုစွာ (၅၀ : ၅၀) ဖွဲ့စည်းနိုင်ခဲ့ပါသလား။ မဖွဲ့စည်းနိုင်ခဲ့ပါက မှတ်ချက်တွင် ရှင်းလင်းပါ။	√		
၁၃	ဆပ်ကော်မတီများတွင် အနည်းဆုံး အမျိုးသမီးအဖွဲ့ဝင် တစ်ဦးနှုန်းဖြင့် ပါဝင်ဖွဲ့စည်းနိုင်ခဲ့ပါသလား။ မဖွဲ့စည်းနိုင်ခဲ့ပါက မှတ်ချက်တွင် ရှင်းလင်းပါ။	√		
၁၄	ကျေးရွာ/ကျေးရွာအုပ်စု ဖွံ့ဖြိုးရေးစီမံချက် များတွင် အမျိုးသမီးများ ရွေးချယ်ဆုံးဖြတ်သည့်လုပ်ငန်းစီမံချက် အနည်းဆုံးတစ်ခုပါဝင်နိုင်ရေးအတွက် စည်းရုံး ဆွေးနွေးမှုများ ပြုလုပ်ဆောင်ရွက်ခဲ့ပါသလား။	√		
၁၅	တက်ရောက်လာသူများအား အမျိုးသမီးများ၏ လိုအပ်ချက်များကို ဖြည့်ဆည်းပေးနိုင်ရန် အမျိုးသမီးများရွေးချယ်လိုက်သော ဦးစားပေးရွေးချယ်မှုများကို ထောက်ပံ့ပေးသွားမည်ဖြစ်ကြောင်း အသိပေးပြောကြားခဲ့ပါသလား။	√		
၁၆	ရွေးချယ်လိုက်သော စီမံကိန်းလုပ်ငန်းခွဲများသည် ဒေသတွင်းမှာရှိသော လူနည်းစု/ဆင်းရဲ/နွမ်းပါး/ထိခိုက်လွယ် အုပ်စုများအပေါ် မည်သို့အကျိုးပြုနိုင်မည်ဖြစ်ကြောင်း ရှင်းလင်းပြောကြားခြင်း၊ မှတ်တမ်းတင်ခြင်းများတို့ကို ဆောင်ရွက်ခဲ့ပါသလား။	√		
၁၇	ကျေးရွာအုပ်စုအဆင့် အစည်းအဝေးပြုလုပ်ရာတွင် အုပ်စု စီ/ထောက်ကော်မတီဝင်များကို ကျား၊မ ရေးရာလိုအပ်ချက်များ အကြောင်းကိုရှင်းလင်းပြောကြားခဲ့ပါသလား။	√		
၁၈	ကျေးရွာအုပ်စုအဆင့် အစည်းအဝေးပြုလုပ်ရာတွင် အုပ်စု စီ/ထောက်ကော်မတီဝင်များအားလုံး တက်ရောက်နိုင်မှု ရှိ/မရှိ စစ်ဆေးခဲ့ပါသလား။ မတက်ရောက်နိုင်ခဲ့ပါက မှတ်ချက်တွင် ရှင်းလင်းပါ။	√		



၉။ ပင့်ကူအိမ်ကွန်ယက် နှင့် သုံးသပ်ချက်

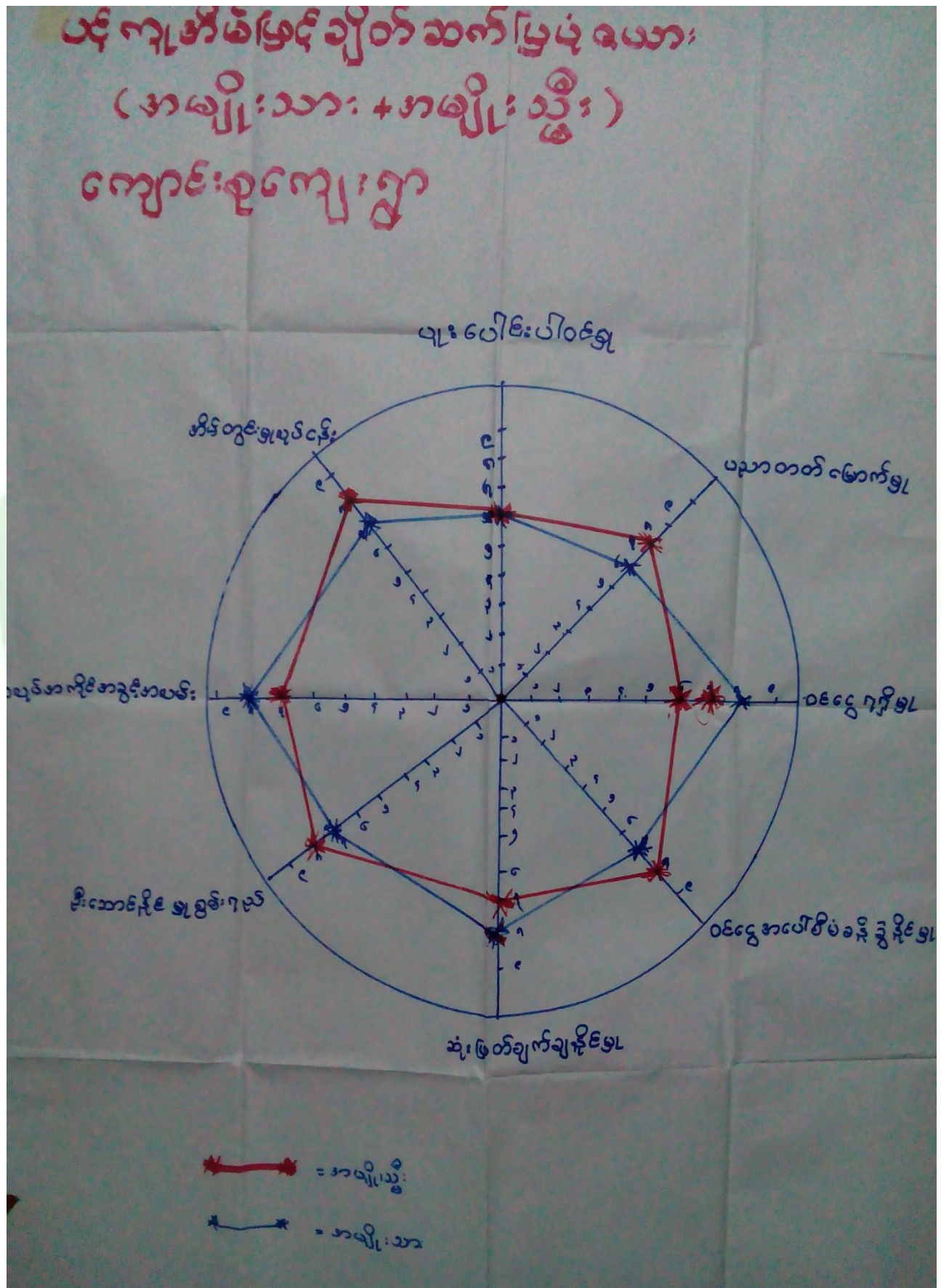



သုံးသပ်ချက်

ရပ်ရေးရွာရေးတွင်ပူးပေါင်းပါဝင်မှု

- ရပ်ရေးရွာရေးတွင် ပူးပေါင်းပါဝင်မှုမှာ အမျိုးသမီးထက် အမျိုးသားများက ပိုမိုပါဝင်နေကြောင်း တွေ့ရသည်။ အမျိုးသမီးများက အဆင့်(၁၀) ရှိပြီး ၊ အမျိုးသားများက အဆင့်(၁၀) ရှိသည်။အမျိုးသားနှင့်အမျိုးသမီး တန်းတူပူးပေါင်းပါဝင်မှုရှိကြောင်းတွေ့ရသည်။

-
-
-

ဝင်ငွေရရှိမှု

- အမျိုးသမီးများ၏ဝင်ငွေရရှိမှုမှာအဆင့်(၈)အမျိုးသားများ၏ဝင်ငွေရရှိမှုမှာအဆင့်(၁၀)တွင်ရှိသည်။ အမျိုးသားကအမျိုးသမီးများထက်ဝင်ငွေပိုရရှိသည့်အနေအထားတွေ့ရသည်။အမျိုးသားများကစီးပွား ရှာ နေချိန်တွင်အမျိုးသမီးများကအိမ်မှုကိစ္စနှင့်သားသမီးကိစ္စများဆောင်ရွက်နေရသောကြောင့်ဖြစ် သည်။ထို့ကြောင့်အမျိုးသမီးများ၏ဝင်ငွေနှင့်အလုပ်အကိုင်အခွင့်အလမ်းပိုမိုရရှိရေးဆောင်ရွက် ရန်လိုအပ်ပါသည်။

-

အလုပ်အကိုင်အခွင့်အလမ်း

- အမျိုးသမီးများမှ အလုပ်အကိုင်အခွင့်အလမ်းတွင် အဆင့်(၈)တွင်ရှိပြီး အမျိုးသားများမှာ အဆင့်(၉)တွင်ရှိကြောင်းတွေ့ရပါသည်။ အမျိုးသားများမှာ အမျိုးသမီးများထက် အလုပ်အကိုင်အခွင့် အလမ်းပိုမိုရှိကြောင်းတွေ့ရပါသည်။

ပညာတတ်မြောက်မှု

- အလယ်စုရွာ၏ပညာတတ်မြောက်မှုမှာ အမျိုးသားနှင့်အမျိုးသမီးတန်းတူရှိကြောင်းတွေ့ရသည်။
- **ငွေကြေးအပေါ်စီမံခန့်ခွဲမှု**
- ငွေကြေးအပေါ်စီမံခန့်ခွဲမှုမှာ အမျိုးသမီးများမှာ အဆင့်(၉)တွင်ရှိ၍အမျိုးသားများမှာ အဆင့်(၈) တွင်ရှိသည်။အမျိုးသမီးများမှာ ငွေကြေးအပေါ်စီမံခန့်ခွဲရာတွင် နည်းစနစ်ကျသောကြောင့်ဖြစ်သည်။



၁၀။ ပြဿနာ၊ အခွင့်အရေး၊ လက်ရှိအခြေအနေ နှင့် ပြောင်းလဲမှုညွှန်းကိန်း နှင့် အနှစ်ချုပ်

စဉ်	ပြဿနာ	အခွင့်အရေး	လက်ရှိအခြေအနေ	ပြောင်းလဲမှုညွှန်းကိန်း
၁	တံတားပြုပြင်ကွန်ကရစ်	လူထုပဟိုပြုစီမံကိန်းမှပြုထိန်းသိမ်းစရိတ်ရရှိထားခြင်း၊ ကော်မတီများဖွဲ့စည်းထားခြင်း	တစ်ရွာနှင့်တစ်ရွာဆက်သွယ်ရေးခက်ခဲခြင်း	ပထမနှစ်စီမံကိန်းကွန်ကရစ်တံတားဆောက်လုပ်ပြီးစီးခြင်း
၂	ရွာတွင်းလမ်းပြုပြင်	လူထုပဟိုပြုစီမံကိန်းမှပြုထိန်းသိမ်းစရိတ်ရရှိထားခြင်း၊ ကော်မတီများဖွဲ့စည်းထားခြင်း	ရွာတွင်းလမ်းများကျဉ်း ချိရေမြောင်းများမရှိခြင်း။	စတုတ္ထနှစ်စီမံကိန်းကျောက်ချောလမ်း
၃	ရွာချင်းဆက်လမ်းပြုပြင်	လူထုပဟိုပြုစီမံကိန်းမှပြုထိန်းသိမ်းစရိတ်ရရှိထားခြင်း၊ ကော်မတီများဖွဲ့စည်းထားခြင်း	ရွာတွင်းလမ်းများကျဉ်း ချိရေမြောင်းများမရှိခြင်း။	စတုတ္ထနှစ်စီမံကိန်းကျောက်ချောလမ်း
၄	စက်ရေတွင်း	လူထုပဟိုပြုစီမံကိန်းမှပြုထိန်းသိမ်းစရိတ်ရရှိထားခြင်း၊ ကော်မတီများဖွဲ့စည်းထားခြင်း	အုပ်တွင်းရှိသော်လည်း ရေခပ်ရာ အလှမ်းကွာဝေးခြင်း။	ကျေးလက်ဦးစီးနှင့်ချိတ်ဆက်ဆောင်ရွက်ရန်
၅	စိုက်ပျိုးရေးနည်းပညာခက်ခဲခြင်း	စိုက်ပျိုးရေးဌာနရှိခြင်း၊ စိုက်ဘဏ်ရှိခြင်း	သက်ဆိုင်ရာဌာနနှင့်ချိတ်ဆက်မှုအားနည်းခြင်း၊ ချေးငွေလိုအပ်ခြင်း	စိုက်ပျိုးရေးဌာနစိုက်ဘဏ်များနှင့်ချိတ်ဆက်ဆောင်ရွက်ရန်
၆	မွေးမြူရေးနည်းပညာခက်ခဲခြင်း	မွေးမြူရေးအသိမရှိခြင်း၊ ကြောင့်မွေးမြူရေးကိုတွင်ကျယ်စွာမလုပ်ကိုင်နိုင်ခြင်း။	သက်ဆိုင်ရာဌာနနှင့်ချိတ်ဆက်မှုအားနည်းခြင်း၊ ချေးငွေလိုအပ်ခြင်း	မွေးမြူရေးနည်းပညာသိရှိရန် မွေးမြူရေးဌာနနှင့်ချိတ်ဆက်ဆောင်ရွက်ရန်



၁၁။ ကျေးရွာအိမ်မက်ပြမြေပုံ နှင့် သုံးသပ်ချက်

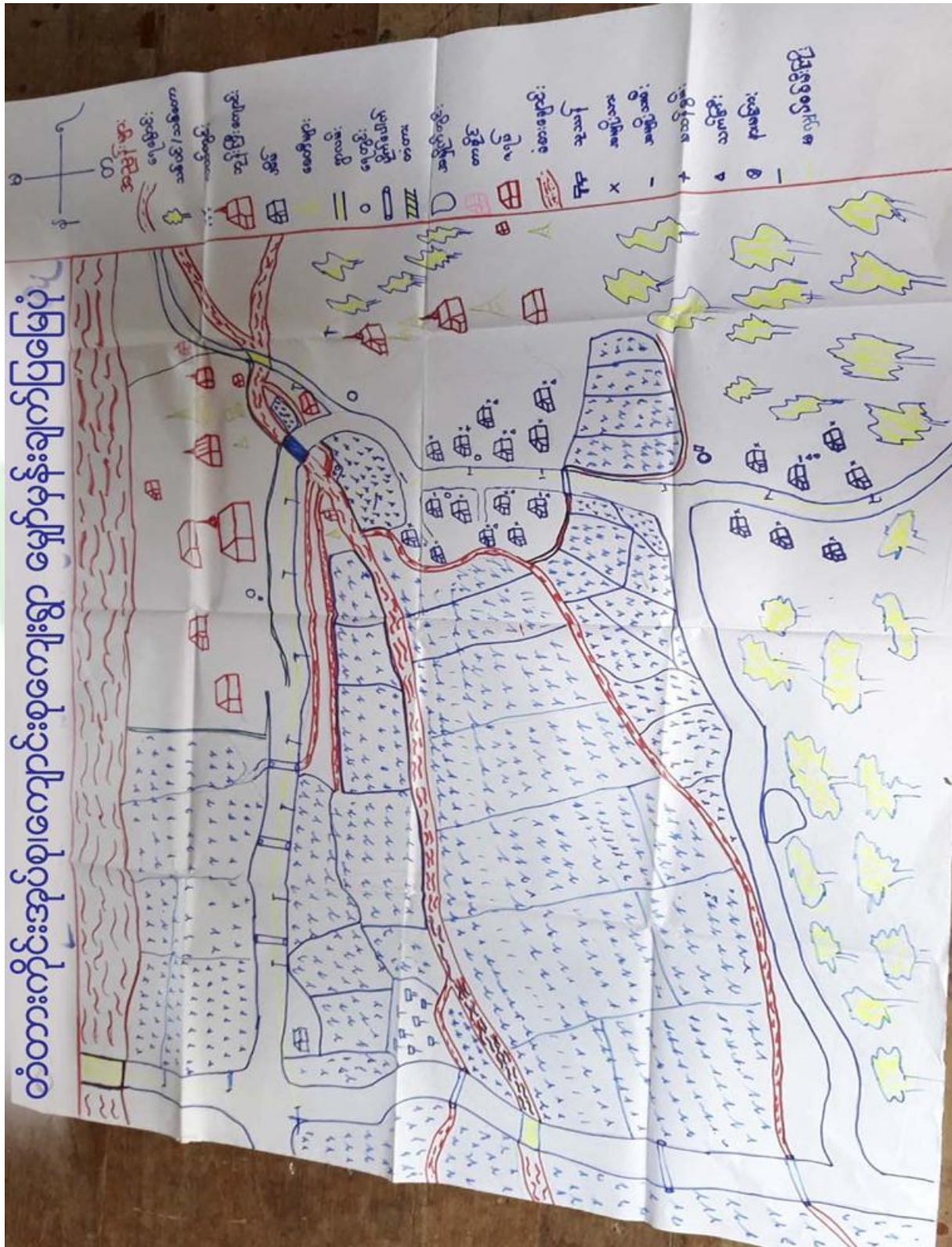



သုံးသပ်ချက်

ကျေးရွာတွင်းလမ်းတံတားများကောင်းမွန်လာပြီး ရာသီမရွေးသွားလာနိုင်သည်။ကျေးရွာတွင်း ရှိလမ်းများကိုကျောက်ခင်းလမ်းများပြုလုပ်ခြင်း၊ စက်ရေတွင်းတူးပြီး အိမ်တိုင်းရေသွယ်ယူနိုင်ခြင်း။ ရေကောင်းရေသန့်ရရှိခြင်းကြောင့်ကျန်းမာရေးထိခိုက်မှုမှကာကွယ်နိုင်သည်။ လမ်းပန်းဆက်သွယ်ရေး ကောင်းမွန်ခြင်းကြောင့် ပညာတတ်များပေါများလာမည် ၊စီးပွားရေးဖွံ့ဖြိုးလာသဖြင့် လူနေမှုအဆင့်အ တန်းမြင့်မားလာမည်။

ကျေးရွာမျှော်မှန်းချက် လေ့ကျင့်ခန်းမှ ရရှိလာသော ရလဒ်

<p>ကျေးရွာ၏ မျှော်မှန်းချက်</p>	<p>ရွာချင်းဆက်လမ်း၊ရွာတွင်းလမ်းများကောင်းမွန်၍ လူမှုစီးပွားရေးအတွက် အဆင်ပြေလာပြီး ပညာရေးအတွက်လည်း ဖွံ့ဖြိုးတိုးတက်လာမည်ဖြစ်ပါသည်။စက်ရေတွင်းတူး၍ ရေစက်ရုံများ တည်ဆောက်ပြီး အိမ်တိုင်းစေ့ ရေသွယ်သန်းနိုင်မည်။အသက်မွေးဝမ်းကြောင်းဆိုင်ရာ ပညာရပ်များ၊ စိုက်ပျိုး၊မွေးမြူရေးဆိုင်ရာနည်းပညာများ အရင်းအနှီးများရရှိလာမှုတို့ကြောင့် လူနေမှုအဆင့်အတန်းများ မြင့်မားလာမည်။</p>
<p>အနာဂတ်တွင် ကျေးရွာပိုမိုဖွံ့ဖြိုး တိုးတက်ရန် ကျေးရွာသားများ၏ မျှော်မှန်းထားရှိမှု</p>	<p>လူထုဗဟိုပြုစီမံကိန်း၏ ထောက်ပံ့ငွေဖြင့် လမ်းပန်းဆက်သွယ်ရေးအဆင်ပြေစေရန် ရွာတွင်းတံတားများ၊ကွန်ကရစ်လမ်းများပြုလုပ်ပါမည်။စီမံကိန်းမှအကောင်အထည် မဖော်ဆောင်နိုင်သော လုပ်ငန်းများကိုသက်ဆိုင်ရာဌာနများနှင့်ချိတ်ဆက် လုပ်ကိုင်ဆောင် ရွက်သွားပါက ကျေးရွာ၏ လူနေမှု၊ စီးပွားရေး၊ ပညာရေး အဆင့်အတန်း မြင့်မားလာပါမည်။</p>



၇။ ကော်မတီဝင်များရွေးချယ်ခြင်းနှင့်ကျေးရွာဖွံ့ဖြိုးရေးအစီအစဉ်ဆောင်ရွက်မှုမှတ်တမ်းခါတ်ပုံများ



အမျိုးသားအုပ်စု၏ မှတ်တမ်းခါတ်ပုံ



အမျိုးသမီးအုပ်စု၏ မှတ်တမ်းခါတ်ပုံ



လူငယ်အုပ်စု၏ မှတ်တမ်းခါတ်ပုံ



ထိခိုက်လွယ်အုပ်စုများ၏ မှတ်တမ်းခါတ်ပုံ



စေတနာ့ဝန်ထမ်းများ ရွေးချယ်ခြင်း မှတ်တမ်းဓာတ်ပုံ



ကော်မတီရွေးချယ်ခြင်း မှတ်တမ်းဓာတ်ပုံ



ဖွံ့ဖြိုးရေးအစီအစဉ်ရေးဆွဲခြင်း မှတ်တမ်းဓာတ်ပုံ



ဖွံ့ဖြိုးရေးအစီအစဉ်ရေးဆွဲခြင်း မှတ်တမ်းဓာတ်ပုံ



လုပ်ငန်းခွဲ၏မပြုလုပ်မီ မှတ်တမ်းဓာတ်ပုံ



လုပ်ငန်းခွဲ၏မပြုလုပ်မီ မှတ်တမ်းဓာတ်ပုံ



၈။ ကော်မတီဝင်များစာရင်း

စဉ်	အမည်	ကျား-မ	ရာထူး
၁	ဦးအောင်ဆန်း	ကျား	ကျေးရွာစီမံကိန်းအထောက်အကူပြုကော်မတီ၊ ဥက္ကဋ္ဌ
၂	ဒေါ်ခင်တင့်	မ	ကျေးရွာစီမံကိန်းအထောက်အကူပြုကော်မတီ၊ ဥက္ကဋ္ဌ
၃	ဦးကျော်မြင့်အောင်	ကျား	ဝယ်ယူရေးဆပ်ကော်မတီ၊ ဥက္ကဋ္ဌ
၄	ဒေါ်ဇော်လင်း	မ	ဝယ်ယူရေးဆပ်ကော်မတီ၊ မှတ်တမ်းထိမ်း
၅	ဒေါ်သန်းသန်းစိုး	မ	ဝယ်ယူရေးဆပ်ကော်မတီ၊ အဖွဲ့ဝင်
၆	ဦးဇော်မင်း	ကျား	စောင့်ကြည့်ကြီးကြပ်ရေးဆပ်ကော်မတီ၊ ဥက္ကဋ္ဌ
၇	ဒေါ်မိုးမိုးလွင်	မ	စောင့်ကြည့်ကြီးကြပ်ရေးဆပ်ကော်မတီ၊ အဖွဲ့ဝင်
၈	ဦးဌေးဝင်း	ကျား	လုပ်ငန်းလည်ပတ်ရေး နှင့် ပြုပြင်ထိန်းသိမ်းရေး ဆက်ကော်မတီ
၉	ဒေါ်ဖြူဖြူဇင်	မ	လုပ်ငန်းလည်ပတ်ရေး နှင့် ပြုပြင်ထိန်းသိမ်းရေး ဆက်ကော်မတီ၊ အဖွဲ့ဝင်
၁၀	ဒေါ်ဝင်းမြိုင်	မ	ကျေးရွာငွေစာရင်းကိုင်
၁၁	ဦးသာဝ	ကျား	အကြံပြုချက်ဖြေရင်းရေး
၁၂	ဒေါ်စိန်နွဲ့	မ	အကြံပြုချက်ဖြေရင်းရေး
၁၃	ဦးစိုးကို	ကျား	စေတနာ့ဝန်ထမ်း
၁၄	ဒေါ်ငြိမ်းငြိမ်းမိုး	မ	စေတနာ့ဝန်ထမ်း

စုစုပေါင်း။ (၁၄) ယောက် ကျား-၇ ယောက် +မ-၇ ယောက်

ကျေးရွာအုပ်စုစီမံကိန်းအထောက်အကူပြုကော်မတီ

ဦးအောင်ဆန်း၊ ဒေါ်ခင်တင့် ကျေးရွာအုပ်စုစီမံကိန်းအထောက်အကူပြုကော်မတီ၊ အဖွဲ့ဝင်

ဦးအောင်ဆန်း အုပ်စုငွေကိုင်

မှတ်တမ်းတင်သူ

အမည်။ ဒေါ်ခင်ပြုံးရီ

ရာထူး။ လူထုစည်းရုံးရေးမှူး

ရက်စွဲ။/...../.....



၉။ ပုံစံ ၈-၁။ ကျေးရွာအချက်အလက်

ပုံစံ - ၈-၁ - ကျေးရွာ အချက်အလက် (FORM PC 1)

လမ်းညွှန်ချက်/ ကျေးရွာတစ်ရွာသို့ ပထမဆုံး မိတ်ဆက်ခရီးသွားရာကံသောအခါ လူထုစည်းရုံးရေးမှူးသည် ကျေးရွာခေါင်းဆောင်များအား ကျေးရွာအချက်အလက်များကို မေတ္တာရပ်ခံ၍တောင်းခံရမည်။ ဤအချက်အလက်များကို စီမံကိန်းမိတ်ဆက်အစည်းဝေးမတိုင်မီ တောင်းခံရမည်။ စီမံကိန်းမိတ်ဆက်အစည်းဝေးတွင် ဤအချက်အလက်များအား စစ်ဆေးပြီး မှန်ကန်အောင်ပြုလုပ်ရမည်။ ပြီးနောက်တွင် လူထုစည်းရုံးရေးမှူးသည် သတင်းအချက်အလက်ထဲသို့ Tablets မှတစ်ဆင့် ဖြည့်သွင်းရမည်။				
ရာအိမ်မှူးအမည်	ဦးထွန်းမေ	ဖုန်း	စည်းရုံးရေးမှူးအမည်	ဒေါ်ခင်မြသိန်း
ပြည်နယ်/ တိုင်းဒေသကြီး	ဦးနယ်	ကျေးရွာအုပ်စု	ကျေးရွာ	ကျောက်ခဲ

(က) လူဦးရေ

တိုင်းရင်းသား	အိမ်ထောင်စုပေါင်း	ကိုးကွယ်သည့်ဘာသာ	အိမ်ထောင်စုပေါင်း
၁။	၂၁	၁။ ဗုဒ္ဓ	၂၁
၂။		၂။	
၃။		၃။	
၄။ အခြားတိုင်းရင်းသား လူမျိုးစုများ		၄။	

လူဦးရေ	၁၀၄	ကျား (အရေအတွက်)	၅၁	မ (အရေအတွက်)	၅၃
အိမ်ထောင်ဦးစီး			၁၉		၂

(ခ) ကျေးရွာရှိ အခြေခံ အဆောက်အအုံ (Facilities)

ပညာရေး	ခြစ်ပါ	ကျန်းမာရေး	ခြစ်ပါ	ဘာသာရေး	ခြစ်ပါ
အထက်တန်းကျောင်း	<input type="checkbox"/>	ဆေးရုံ	<input type="checkbox"/>	ဘုရား/စေတီ	<input checked="" type="checkbox"/>
အလယ်တန်းကျောင်း	<input type="checkbox"/>	ကျန်းမာရေးဌာန	<input type="checkbox"/>	ဘုန်းကြီးကျောင်း	<input checked="" type="checkbox"/>
မူလတန်းကျောင်း	<input type="checkbox"/>	ကျန်းမာရေးဌာနခွဲ	<input type="checkbox"/>	ဟိန္ဒူဘုရားကျောင်း	<input type="checkbox"/>
မူကြိုကျောင်း	<input type="checkbox"/>	ဆေးပေးခန်း	<input type="checkbox"/>	မဂ္ဂဇာတ်ဘုရားကျောင်း	<input type="checkbox"/>
အခြား	<input type="checkbox"/>	အခြား	<input type="checkbox"/>	ဂူ	<input type="checkbox"/>
မှတ်ချက်		မှတ်ချက်		မှတ်ချက်	

(ဂ) ကျွမ်းကျင်သူများမှတ်တမ်း ၊ ကျေးရွာတွင်နေထိုင်သော သို့မဟုတ် တခြားရွာမှလာရာကံသောကျွမ်းကျင်သူများ

ပညာရေး	နေထိုင်	လည်ပတ်	ကျန်းမာရေး	နေထိုင်	လည်ပတ်	တည်ဆောက်ရေး	နေထိုင်	လည်ပတ်
မူလတန်းပြဆရာ/ဆရာမ	<input checked="" type="checkbox"/>	<input type="checkbox"/>	ဆရာဝန်	<input type="checkbox"/>	<input type="checkbox"/>	လက်သမား	<input checked="" type="checkbox"/>	<input type="checkbox"/>
အလယ်တန်းပြဆရာ/ဆရာမ	<input checked="" type="checkbox"/>	<input type="checkbox"/>	လ/ထကျန်းမာရေးမှူး	<input type="checkbox"/>	<input type="checkbox"/>	ပန်းရန်	<input checked="" type="checkbox"/>	<input type="checkbox"/>
အထက်တန်းပြဆရာ/ဆရာမ	<input type="checkbox"/>	<input type="checkbox"/>	အမျိုးသမီးကျန်းမာရေးဆရာမ	<input type="checkbox"/>	<input type="checkbox"/>	လျှပ်စစ်ဆိုင်ရာ	<input checked="" type="checkbox"/>	<input type="checkbox"/>
မူကြိုဆရာ/ဆရာမ	<input type="checkbox"/>	<input type="checkbox"/>	အရံသားဖွား	<input checked="" type="checkbox"/>	<input type="checkbox"/>	ရေပိုက်သွယ်သူ	<input type="checkbox"/>	<input type="checkbox"/>
အခြား	<input type="checkbox"/>	<input type="checkbox"/>	ပြည်သူ့ကျန်းမာရေးလုပ်သား ၁/၂	<input type="checkbox"/>	<input type="checkbox"/>	စက်ပြင်ဆရာ	<input type="checkbox"/>	<input type="checkbox"/>
မှတ်ချက်			မှတ်ချက်			မှတ်ချက်		



(ဃ) ကျေးရွာသို့ ရောက်ရှိနိုင်သည့်လမ်းအခြေအနေ / ကျေးရွာတစ်ရွာသည် ၎င်း၏ကျေးရွာအုပ်စုနှင့် ဆက်သွယ်ထားသော လမ်းအခြေအနေ (အောက်ပါဖို့ကိုရိုင်းပါ)
 ကျောက်ကြမ်းလမ်း ✓ ကတ္တရာလမ်း ✓ ကွန်ကရစ်လမ်း မော်တော်ဆိုင်ကယ်လမ်း ✓
 ကျောက်ခင်းလမ်း မြေသားလမ်း ✓ လူသွားလမ်း ✓ အခြား _____

(င) ကျေးရွာဖွံ့ဖြိုးရေး စီမံကိန်း (Village Development Plan) (အမှန်ဖြစ်ပါ)

(၁) လူထုပတ်ဝန်းကျင်စီမံကိန်း မတိုင်မီက ကျေးရွာစီမံကိန်း ရှိသလား ရှိ/ မရှိ/ မသိ
 (၂) ရှိလျှင် မည်သည့်နှစ်က ရေးဆွဲခဲ့သလဲ _____ နှစ်/ မသိပါ
 (၃) ဖြန့်ဝေအတည်ပြုချက် ရရှိထားသလား ရှိ/ မရှိ/ မသိ

(စ) ခရီးအကွာအဝေး (Distance)

(၁) ရွာ (အလယ်) မှ ကျေးရွာအုပ်စု (အလယ်) အကွာအဝေး မိုင်/ဖာလုံ ၁၆၆ /မသိပါ

(၂) ဤရွာနှင့် ကျေးရွာအုပ်စုရွာ (အလယ်) သွားချိန်
 ခြောက်သွေ့ရာသီ - ထော်လာဂျီ/ဆိုင်ကယ်/ခြေလျင်/မြည်း/လှေ/အခြား _____ (၁၅ မိနစ်) နာရီ
 မိုးရာသီ - ထော်လာဂျီ/ဆိုင်ကယ်/ခြေလျင်/မြည်း/လှေ/အခြား _____ (၂၀ မိနစ်) နာရီ

(ဆ) သဘာဝဘေး ဤကျေးရွာတွင် ရေကြီးခြင်းကဲ့သို့သော သဘာဝဘေး ကျရောက်ခဲ့မှု
 ဝ မရှိ ဝ ရှိ (ဖော်ပြရန်) _____

(ဇ) ကျေးရွာတွင် ဖွဲ့စည်းထားသော အဖွဲ့အစည်းများ

လူထုပတ်ဝန်းကျင်စီမံကိန်းမတိုင်မီ ဤကျေးရွာတွင် ကျေးရွာဖွံ့ဖြိုးရေးအတွက် အစိုးရ(သို့)ရွာသားများကိုယ်တိုင်(သို့) စီမံကိန်းတစ်ခုခုမှ ဖွဲ့စည်းထားသည့် အဖွဲ့အစည်းများရှိပါသလား။

.....

ရာအိမ်မှူး အမည် ဦးထွန်းမေ

လက်မှတ် ၀၈၆၆၆၄ ရက်စွဲ 16. 1. 2015

စည်းရုံးရေးမှူး အမည် ဒေါ်ခင်ဖြူရီ

လက်မှတ် ရက်စွဲ 16. 1. 2015



စီမံကိန်း/ထောင်ရွက်မှုအဆင့်များ	နေ့စွဲ		အမျိုးသားအရေအတွက်	အမျိုးသမီးအရေအတွက်	အိမ်ထောင်စုအရေအတွက်	လူမျိုးစု တက်ရောက်သူ ရေအတွက် လူမျိုးစုအမည်
	စတင်သည့်နေ့	ပြီးဆုံးသည့်နေ့				
၆.၃။ ဘဏ္ဍာရေးကုန်ကျမှု လျာထားအစီအစဉ် ရေးဆွဲခြင်း						
၆.၄။ ငြိမ်/ထိန်းအစီအစဉ် ရေးဆွဲခြင်း						
၇. စီမံကိန်းလုပ်ငန်းခွဲ တိုးတက်မှု စောင့်ကြည့် လာစဉ်အစဉ်အစား	မေလ	မေလ	မေလ	မေလ	မေလ	မေလ
၇.၁။ အစည်းအဝေး ပထမအကြိမ်	၁၁.၅.၂၀၁၆		၁၈	၂၁	၃၉	
၇.၂။ အစည်းအဝေး ဒုတိယအကြိမ်						
၇.၃။ အစည်းအဝေး တတိယအကြိမ်						
၈. စီမံကိန်းလုပ်ငန်းခွဲ အပြီးသတ်စစ်ဆေးခြင်း အစည်းအဝေး						
၉. လူထုစစ်ဆေးမှုအစည်းအဝေး						
	၇.၈.၂၀၁၆	၇.၃.၂၀၁၆	၂၇	၆၀	၉၇	



၈. ဤကျေးရွာ၏ လာမည့် (၃) နှစ်အတွက် ဦးစားပေး ဖွံ့ဖြိုးတိုးတက်မှု လုပ်ငန်း အစီအစဉ်များအားဖော်ပြပါ။
 (လူထုတော်လှန်ရေးအတွက် အဆိုပြုသော အစီအစဉ်များကိုဦးစားပေး အဆင့်အလိုက်ဖော်ပြပြီး ကျန် လူထုတော်လှန်ရေး ဝန်ထုပ်အရင်းအမြစ်နှင့် မပတ်သက်သည့်အစီအစဉ်များလည်းဖော်ပြရန်ဖြစ်သည်)

ကျေးရွာအတွက်ဦးစားပေးဖွံ့ဖြိုးတိုးတက်မှု လုပ်ငန်းစဉ်များ	အဆိုပြုသူ (အမျိုးသားများ/ အမျိုးသမီးများ/ အမျိုးသား+အမျိုးသမီး)	လူထုတော်လှန်ရေးအတွက် အဆိုပြုသည် (ဦးစားပေးအဆင့် အလိုက်ဖော်ပြပါ)	ခန့်မှန်း ကုန်ကျစရိတ်	အကျိုးခံစားခွင့်ရှိသူခန့်မှန်းခြေအရေအတွက်
၁ ဂြာတွင်း စာဖတ်	ကျော့သုဇ	၂ ၀	၆,၀၀၀,၀၀၀	၁၀၄
၂ ဂြာချင်း ဆက်လမ်း	"	၄ ၂	၁၁,၀၀၀,၀၀၀	"
၃ ဂြာအရှေ့ဘက်ခြေတင်	"	၆ ၃	၅,၀၀၀,၀၀၀	"
၄ တူးဖော်ခြင်း	"	၃	"	"
၅ စာစုညှိတို့က်	"	၅	၇,၀၀၀,၀၀၀	"
၆		၀		

ဥက္ကဋ္ဌ ၊ ကျေးရွာစီမံကိန်းအထောက်အကူပြုကော်မတီမှအတည်ပြုသည်။

အမည် ဦးဖောလသိန်း လက်မှတ် ဖော့ နေ့စွဲ ၂၀၂၁.၁.၂၀.၂၀၂၁



ပုံစံ စ-၃ ကျေးရွာဖွံ့ဖြိုးရေး ဦးစားပေးအစီအစဉ် (Form PC 3)

လမ်းညွှန်ချက်/ အဆင့် (၃) ကျေးရွာမျှော်မှန်းချက်အစည်းအဝေး ပြီးဆုံးသောအခါ ကျေးရွာစီမံကိန်း အထောက်အကူပြုကော်မတီသည် လူထုစည်းရုံးရေးမှူးအကူအညီဖြင့် ဤပုံစံကိုပြည့်စုံအောင် ဖြည့်သွင်းရမည်။ အားလုံးသော အခက်အခဲအတားအဆီးများ၊ ဖွံ့ဖြိုးမှုဦးစားပေးအစီအစဉ်များ၊ လူထုတဟိုပြုစီမံကိန်း၏ ရန်ပုံငွေအရင်းအမြစ်နှင့် မသက်ဆိုင်သည့် လုပ်ငန်းများအားလုံးကိုဖော်ပြရမည်။

လူထုစည်းရုံးရေးမှူး/ဝန်ထမ်း အမည် ဒေါ်ဆန်းမြင့် (၀၈၄) ဒေါ်ကြာဖြူ (၀၈၄) ဒေါ်အိမ် (၀၈၄) (၇၈၄)

နေ့စွဲ ၂၀၁၆.၁၂.၂၀၁၆ စက်ဝန်းအား အမှတ်ခြစ်ပါ (✓) စက်ဝန်း(၀) စက်ဝန်း (၂) စက်ဝန်း (၃) စက်ဝန်း (၄)

ပြည်နယ်/တိုင်း စစ်ကိုင်း၊ ဖင်သည့်ဘူး၊ ကျေးရွာအုပ်စု တံတား ကျောင်း၊ ကျေးရွာ ကျောင်းစု

က. အခက်အခဲအတားအဆီးများအားဆွေးနွေးခြင်း - ယခုလက်ရှိအခြေအနေတွင်ဤကျေးရွာဖွံ့ဖြိုးတိုးတက်ရေးအတွက် အဓိကအခက်အခဲအတားအဆီးများသည် မည်သည်များဖြစ်ပါသနည်း(အမျိုးသား/သမီး အနည်းဆုံးအခက်အခဲ ၅ ခုစီဖော်ပြပါ)

အမျိုးသား အဖွဲ့မှတင်ပြသောအခက်အခဲအတားအဆီးများ	အမျိုးသမီး အဖွဲ့မှတင်ပြသောအခက်အခဲအတားအဆီးများ
၁ ခိုက်ပျိုးရောဂါ နည်းစနစ်	၁ ဆေးကုသရေး ဝန်ထမ်းအဖွဲ့
၂ ခြေစီးခြေပြား	၂ မျိုးကောင်းမျိုးသန့်
၃ တွင်းစက်၊ ခြစ်စက်၊ ခြစ်ကိတ်၊ စက်	၃ ခိုက်ပျိုးရောဂါ နည်းစနစ်
၄ မျိုးကောင်းမျိုးသန့်	၄ မွေးမြူရေး နည်းစနစ်
၅ မွေးမြူရေးနည်းစနစ်	၅ ခိုက်ပျိုးရောဂါစက် ကိုယ်စားပြု
၆ ရေခြေ၊ အပူ၊ အခွံ	၆ စက်ချုပ်သင်တန်း
၇ ကွန်ပျူတာသင်တန်း	၇ ကွန်ပျူတာသင်တန်း

ခ. မျှော်မှန်းခြင်း- ဤကျေးရွာဖွံ့ဖြိုးတိုးတက်ရေးအတွက်နောင်လာမည့် (၅) နှစ်အားရည်ရွယ်၍ ဆောင်ရွက်ရန်အတွက် မည်သည့်အရာများသည်အဓိကမျှော်မှန်းချက်ဖြစ်သနည်း။

အမျိုးသားအဖွဲ့မှတင်ပြသောမျှော်မှန်းချက်များ	အမျိုးသမီးအဖွဲ့မှတင်ပြသောမျှော်မှန်းချက်များ
၁ ခိုက်ပျိုးရောဂါ နည်းစနစ် ချောပျော်ပါး	၁ ကူးသန်း ရောင်းဝယ်ရေးပြုလုပ်နိုင်မည်
၂ မျိုးကောင်းမျိုးသန့် ခိုက်ပျိုး သီးနှံများ	၂ မျိုးကောင်းမျိုးသန့် ချောပျော် ခိုက်ပျိုး
၃ အထွက်တိုးဝင်ငွေကောင်းမွန်	၃ ရောဂါကုသရေး ကျန်းမာရေး ခိုက်ပျိုး နိုင်မည်
၄ မွေးမြူရေး ကိုယ်စားပြု ကျွမ်းကျင်မှု	၄ မွေးမြူရေး ကိုယ်စားပြု ကျွမ်းကျင်မှု
၅ မွေးမြူရေး ကောင်းမွန် နည်းစနစ်	၅ နိုင်မည်
၆ ကယ်တင်သည့် ဝတ္ထုများ ဖြစ်နိုင်	၆ စက်ချုပ်သင်တန်း ပေးပြီး အချိန်သာ
အသုံးချတတ်လာမှု အချိန်ကုန်သက်	မီ ချောပျော် ဝင်ငွေ နည်းစနစ်
သာမည့် နည်းစနစ် ချောပျော် ကျွမ်းကျင်	၇ ကွန်ပျူတာသင်တန်း နည်းစနစ် အချိန်သာ
နိုင်မည် ချောပျော် ချောပျော် ချောပျော်	၈ သင်တန်း အချိန် အချိန် အချိန်
ချောပျော် အသေးစား မွေးမြူမှု	မျိုးကောင်း နည်းစနစ်



ဂ. ဤကျေးရွာ၏ လာမည့် (၃) နှစ်အတွက် ဦးစားပေး ဖွံ့ဖြိုးတိုးတက်မှု လုပ်ငန်း အစီအစဉ်များအားဖော်ပြပါ။
 (လူထုပတ်ဝန်းကျင်ထိခိုက်မှု ရှိမရှိစစ်ဆေးရေး အစီအစဉ်များကို ဦးစားပေး အစီအစဉ်ဖော်ပြပြီး ကျန် လူထုပတ်ဝန်းကျင် ထိခိုက်မှု ရှိမရှိစစ်ဆေးရေးအစီအစဉ်များလည်းဖော်ပြရန်ဖြစ်သည်)

ကျေးရွာအတွက် ဦးစားပေး ဖွံ့ဖြိုးတိုးတက်မှု လုပ်ငန်းစဉ်များ	အဆိုပြုသူ (အမျိုးသားများ/ အမျိုးသမီးများ/ အမျိုးသား+အမျိုးသမီး)	လူထုပတ်ဝန်းကျင်ထိခိုက်မှု အစီအစဉ် (ဦးစားပေးအဆင့် အလိုက်ဖော်ပြပါ)	ခန့်မှန်း ကုန်ကျစရိတ်	အကျိုးခံစားခွင့်ရှိသူ ခန့်မှန်းခြေအရေအတွက်
၁ စိုက်ပျိုးရေး နည်းပညာ	ကျား + မ	၂ ၅	၃၀၀၀၀၀၀	၁၀၄
၂ မျိုးကောင်းမျိုးသန့်	"	၄ ၁		"
၃ ရွှေစွယ်၊ အရင်းအမြစ်	"	၆ ၂		"
၄ မွေးမြူရေး နည်းပညာ		၃ ၄		"
၅ တွက်စက် / ဂျက်စက်		၅ ၃		
၆ ရေစက်၊ မြက်ရမ်းစက်		၁ ၆		

ဥက္ကဋ္ဌ၊ ကျေးရွာစီမံကိန်းအထောက်အကူပြုကော်မတီမှ အတည်ပြုသည်။

အမည် ဦး မောင်စိန် လက်မှတ် [Signature] နေ့စွဲ ၂၀၁၆.၁.၂၀.၂၀၁၆



၁၂။ ပုံစံ ၈-၄ ကျေးရွာဖွံ့ဖြိုးရေးစီမံကိန်းလုပ်ငန်းခွဲရွေးချယ်ခြင်းပုံစံ

ပုံစံ ၈-၄ ကျေးရွာအုပ်စုစီမံကိန်းလုပ်ငန်းခွဲရွေးချယ်ခြင်းပုံစံ

လမ်းညွှန်ချက် ။ ကျေးရွာအုပ်စုစီမံချက်ရေးဆွဲသည့်အစည်းအဝေးတွင် ဤပုံစံအားလူထုပညာရေးဌာန / လက်ထောက်နည်းပညာဌာနတို့၏ အကူအညီဖြင့် ပြည်ပုံစံပြင်ဆင်ရမည်။
 ကျွဲပုံစံအားပြင်ဆင်ခြင်းပြီးပါကကျေးရွာအုပ်စုဖွံ့ဖြိုးတိုးတက်ရေးစီမံချက်တွင်နှောက်ဆက်အဖြစ်တွင်ထားရမည်။ CF မှ အချက်အလက်များကို MIS သို့ ထည့်သွင်းရမည်။
 ကျေးရွာစည်းရုံးရေးမှူး/ဝန်ထမ်းအမည် ဒေါ်ခင်မြ / ခန့်မှန်းခြင်းအမည် အိုင်အိုင် (အိုင်အိုင်)
 နေ့စွဲ ၂၇.၁.၂၀၂၆
 ပြည်နယ်/တိုင်း စစ်ကိုင်း ဖြန့်နယ် ပတ်ပင်တန်း ကျေးရွာအုပ်စု တံတားလှိုင်
 စက်ဝန်းအားအမှတ်ခြိပ်ပေးပါ (✓) စက်ဝန်း(၁) စက်ဝန်း(၂) စက်ဝန်း(၃) စက်ဝန်း(၄)

ကျေးရွာအမည်	ဆောင်ရွက်မည့် လုပ်ငန်းများ	အတိုင်းအတာ	ခန့်မှန်း တိုက်ရိုက်အကျိုး ခံစားခွင့်ရှိသူများ	အဆိုပြုစာပြင်သူ	စီမံကိန်းမှ ထည့်ဝင်မှု	ခန့်မှန်းကုန်ကျစရိတ်		စုစုပေါင်း
						ကျေးရွာမှ ထည့်ဝင်မှု	အခြားထည့်ဝင်မှု (ဖော်ပြပါ) ထည့်ဝင်ငွေ အမည်/အဖွဲ့	
ပျဉ်းပင်၊ ပင်း၊ ခါး	ရွာချုပ်ဆက်လမ်း၊ မြေသားပန်း	၁၅၀၀ ၁၅' x ၁၅' - ၂'	၇၅၃	အမျိုးသား အမျိုးသမီး အမျိုးသား + သမီး	၁၉,၂၀၀၀			၁၉,၂၀၀၀
ဖလှယ်စု၊ စက်စု	စာသင်ကျောင်း	၁၀၀ ၆' x ၈'	၈၇၇	အမျိုးသား အမျိုးသမီး အမျိုးသား + သမီး		၂၃၅,၈၀၀		၂၃၅,၈၀၀
ကျောင်းစု	အိမ်သာ			အမျိုးသား အမျိုးသမီး အမျိုးသား + သမီး				
				အမျိုးသား အမျိုးသမီး အမျိုးသား + သမီး				
				အမျိုးသား အမျိုးသမီး အမျိုးသား + သမီး				

ရာထူး ကျေးရွာအုပ်စု စီမံကိန်းရေးဆွဲရေးမှူး ဒေါ်ခင်မြ အမည် ဒေါ်ခင်မြ
 လက်မှတ် (လက်မှတ်) ရက်စွဲ ၂၇.၁.၂၀၂၆



၁၃။ ပုံစံ ၈-၁၂။ အစည်းအဝေးတက်ရောက်သူစာရင်း

ပုံစံ - ၈-၁၂ - အစည်းအဝေးတက်ရောက်သူများ (FORM PC 12)

လမ်းညွှန်၊ စီမံကိန်း အစည်းအဝေးအားလုံးတွင် အသုံးပြုရန်၊ လူထုကုသ်ရုံးရေးရာက ကျေးဇူးသို့ တွင်းဆင်စဉ် စစ်ဆေးမှု ပုံစံ ၂ စီမံကိန်းစက်ဝန်းအချိန်ယေးပါ အစည်းအဝေးတက်ရောက် သူများစာရင်းကို ဖြည့်သွင်းရန် စည်းရုံးရေးမှူးအမည် **ဒေါ်ခင်မြ** ရက်စွဲ၊ စီမံကိန်းစက်ဝန်းအမှတ်ဖြစ်ပါ(✓) စက်ဝန်း(၁) စက်ဝန်း(၂) စက်ဝန်း(၃) စက်ဝန်း(၄)

ပြည်နယ်/ တိုင်းဒေသကြီး **စစ်ကိုင်း** မြို့နယ် **မင်္ဂလာဒုံ** ကျေးရွာအုပ်စု **တံတားကြီး** ကျေးရွာ **ကျေးရွာ** **ကျေးရွာ**

အစည်းအဝေးခေါင်းစဉ်

စဉ်	အမည်	ကျား (✓)	မ (✓)	အိမ်ထောင်စုကိုယ်စားလှယ်(✓) ^(၁)	လူမျိုး	လက်မှတ်
1.	ဦးထွန်းဝေ	✓			ဗမာ	ဇွန်
2.	ဦးအောင်ဆန်း	✓		✓	"	အောင်
3.	ဦးတင်လင်း	✓			"	တင်
4.	ဒေါ်အေးဖြူ		✓		"	ဖြူ
5.	ဒေါ်ဖြူဖြူ		✓		"	ဖြူ
6.	ဒေါ်လှဖြူ		✓		"	ဖြူ
7.	ဦးကျော်မြတ်အောင်	✓			"	အောင်
8.	ဒေါ်မယ်ဖြူ		✓		"	ဖြူ
9.	ဦးကျော်သာ	✓			"	ကျော်
10.	ဦးတင်အောင်	✓			"	အောင်
11.	ဒေါ်မြခင်		✓		"	မြခင်
12.	ဒေါ်ခင်အေး		✓		"	ခင်အေး
13.	ဒေါ်ခင်တင်		✓		"	တင်
14.	ဒေါ်မျိုးမျိုးဝင်း		✓		"	မျိုး
15.	ဒေါ်စိန်စိန်		✓		"	စိန်
16.	မစုစု		✓		"	မစု
17.	ဦးဝေ	✓			"	ဝေ
18.	ဦးတင်	✓		✓	"	တင်
19.	မစုစု					
20.	" မစုစု					
21.	" မစုစု					
22.	" မစုစု					
23.	"					
24.						
25.						
26.						
27.						

(၁) အိမ်ထောင်စုကိုယ်စားလှယ်အဖြစ်၊ အမျိုးသား/မိန်းမအား အိမ်ထောင်စု တစ်ခုကို ကိုယ်စားပြုသူမည်လူမဆို အမှတ်ဖြစ်ပါ။



ပုံစံ - ၈-၁၂ - အစည်းအဝေးတက်ရောက်သူများ (FORM PC 12)

လက်ညှိနှိုင်း စီမံကိန်း အစည်းအဝေးအားလုံးတွင် အသုံးပြုရန် လူထုစည်းရုံးရေးမှူးက ကျေးဇူးတင် တောင်းဆို စစ်ဆေး၍ ပုံစံ ၂ စီမံကိန်းစက်ဝန်းအချိန်ဇယားပါ အစည်းအဝေးတက်ရောက် သူများစာရင်းကို ဖြည့်သွင်းရန် စည်းရုံးရေးမှူးအမည် **ဒေါ်ခင်မြင့်နီ**

ရက်စွဲ: စီမံကိန်းစက်ဝန်းအမှတ်ဖြစ်ပါ (✓) (စက်ဝန်း(၁))
 စက်ဝန်း(၂)၊ စက်ဝန်း(၃)၊ စက်ဝန်း(၄)

ပြည်နယ်/ ဝိုင်းဒေသကြီး: **စစ်ကိုင်း** | မြို့နယ်: **ပင်လည်ဘူ** | ကျေးရွာအုပ်စု: **တံတားကြိုင်** | ကျေးရွာ: **ကျောင်းစု**

စဉ်	အမည်	ကျား (✓)	မ (✓)	အိမ်ထောင်စုကိုယ်စားလှယ် (✓) ^(၁)	လူမျိုး	လက်မှတ်
၁	ဒေါ်မယ်ဖြူ					
၂	ဒေါ်ထွန်းဖြူ					
၃	ဒေါ်ညွန့်နီ					
၄	ဒေါ်စန်းဇွဲ					
၅	ဒေါ်ဝင်းတင်					
၆	ဒေါ်ကြည်ဇွဲ					
၇	ဒေါ်စာစာဖြူ					
၈	ဒေါ်ဗြဟ္မာဗြဟ္မာ					
၉	ဒေါ်အောင်ပြည့်ဖြူ					
၁၀	ဒေါ်အောင်ဆန်း					
၁၁	ဒေါ်အောင်ကျော်ဦး					
၁၂	ဒေါ်တင်ဝ					
၁၃	ဒေါ်ခွန်နီ					
၁၄	ဒေါ်ဇော်စိမ်းစိမ်း					
၁၅	ဒေါ်စော်စွန်းအောင်					
၁၆	ဒေါ်ကျော်စွန်းအောင်					
၁၇	ဒေါ်စွန်းစိမ်း					
၁၈	ဒေါ်မိဒေဝဝင်					
၁၉	ဒေါ်စန်းစေ					
၂၀	ဒေါ်စေမျိုးလင်း					
၂၁	ဒေါ်ခင်ဝင်း					
၂၂	ဒေါ်ခင်တင်					
၂၃	ဒေါ်မောင်ဖြူ					

(၁) အိမ်ထောင်စုကိုယ်စားလှယ်အဖြစ် အသုံးပြုရန်အတွက် အိမ်ထောင်စု အစုအဝေးကို ကိုယ်စားပြုသူအဖြစ် သတ်မှတ်ခြင်းဖြစ်ပါသည်။



ပုံစံ - ၀-၁၂ - အစည်းအဝေးတက်ရောက်သူများ (FORM PC 12)

လမ်းညွှန်၊ စီမံကိန်း အစည်းအဝေးအားလုံးတွင် အသုံးပြုရန်၊ လူထုစည်းရုံးရေးပျံ့နှံ့ရေး ကျေးဇူးတင် ကျွမ်းကျင်မှု ကွင်းဆင်းစဉ် စစ်ဆေး၍ ပုံစံ ၂ စီမံကိန်းစက်ဝန်းအချိန်ဇယားပါ အစည်းအဝေးတက်ရောက် သူများစာရင်းကို ဖြည့်သွင်းရန်

စည်းရုံးရေးမှူးအမည် _____

ရက်စွဲ၊ _____ စီမံကိန်းစက်ဝန်းအမှတ်ဖြစ်ပါ (✓)
 | စက်ဝန်း(၂) | စက်ဝန်း(၃) | စက်ဝန်း(၄) | _____ | စက်ဝန်း(၁)

ပြည်နယ်/ တိုင်းဒေသကြီး _____ မြို့နယ် _____ ကျေးရွာအုပ်စု _____ ကျေးရွာ _____

အစည်းအဝေးခေါင်းစဉ်၊ _____

စဉ်	အမည်	ကျား (✓)	မ (✓)	အိမ်ထောင် စုကိုယ်စား လှယ်(✓) ^(၁)	လူမျိုး	လက်မှတ်
၁	ဖျော်ဝင်းမြင့်					မြင့်
၂	ဦးခင်မေ					မေ
၃	ဖျော်ညွှန်					ညွှန်
၄	ဖျော်စိန်					စိန်
၅	ဖျော်ခင်ကင်း					ခင်ကင်း
၆	ဖျော်စိန်ဌေး					ဌေး
၇	ဖျော်ဝင်းမြင့်					မြင့်
၈	ဖျော်ခင်ဌေး					ခင်ဌေး
၉	ဖျော်ညွှန်					ညွှန်
၁၀	ဦးကျော်မင်းဦး					ကျော်မင်းဦး
၁၁	ဦးညွှန်ဌေး					ညွှန်ဌေး
၁၂	ဦးခင်မေ					မေ
၁၃	ဦးကျော်မင်းဦး					ကျော်မင်းဦး
၁၄	ဖျော်စိန်					စိန်

စုစုပေါင်း _____

(၁) အိမ်ထောင်စီးစီးဖြစ်ရန်မလိုပါ။ အမျိုးသား/အမျိုးသမီး အိမ်ထောင်စု တစ်စုကို ကိုယ်စားပြုသူမည်သူမဆို အမှတ်ဖြစ်ပါ။



၁၄။ အစည်းအဝေး မှတ်တမ်းများ



လူထုဝဟိုပြုစီမံကိန်း

စစ်ကိုင်းတိုင်းဒေသကြီး၊ ပင်လည်ဘူးမြို့နယ်

ကျေးရွာအစည်းအဝေးမှတ်တမ်း

ကျေးရွာ _____ ကျောင်းစု _____
 ကျေးရွာအုပ်စု _____ တံတားကိုင်း _____
 အစည်းအဝေးပြုလုပ်သည့်နေရာ _____ ဘုန်းကြီးကျောင်း _____
 အစည်းအဝေးပြုလုပ်သည့်နေ့ရက် _____ ၂၆-၇-၂၀၁၆ _____
 အစည်းအဝေးပြုလုပ်အသည့်အကြောင်းအရာ _____ ပထမအကြိမ် ဖိတ်ခေါ်ချက်အစည်းအဝေး _____
 ကျေးရွာစေတနာ့ဝန်ထမ်းရွေးချယ်ခြင်း၊ လူထုပူးပေါင်းပါဝင်စော့ဖျေမှုဆိုင်ရာ _____
 အစည်းအဝေးတက်ရောက်သူဦးရေ။ ။ ကျား (၃၂) ဦး ၊ မ (၄၂) ဦး = (၆၃) ဦး
 ညှိနှိုင်းချက်။ ဆွေးနွေးချက်၊ ဆုံးဖြတ်ချက်၊ သဘောတူညီချက်၊ မှတ်တမ်းတင်သူပါဝင်ရမည်။

ပြည်ရွယ်ချက်။ " ဒုတိယနှစ်အတွက် စီမံကိန်းအား ဦးစွာ ကျေးရွာစေတနာ့ဝန်ထမ်းများ မှန်ကန်စွာ ရွေးချယ်ခြင်း၊ လူထုပူးပေါင်းပါဝင်စော့ဖျေမှုဆိုင်ရာ ဖြစ်ပေါ်စေရန်။ "

ဆွေးနွေးချက်။ " တံတားကိုင်းအုပ်စု ပင်းခါးကျေးရွာ ဘုန်းကြီးကျောင်းတွင် ဒုတိယနှစ်စီမံကိန်းအတွက် ပထမအကြိမ် ဖိတ်ခေါ်ချက်အစည်းအဝေးကို ပြုလုပ်ခဲ့ပါသည်။ အစည်းအဝေး၌ ကျေးရွာအုပ်စုအဖွဲ့ဝင် ရုံးဝန်ထမ်းများ၊ အကျိုးထိခံစားရသူများ၊ အကျိုးမထိခံစားရသူများ၊ အကြောင်းကိုလည်း ပြန်လည် ဖြစ်ပေါ်စေရန် ဆွေးနွေးခဲ့သည်။ စေတနာ့ဝန်ထမ်းများ ရွေးချယ်ရာတွင် ပွင့်လင်းမြေသာပြည်မြို့၊ တားမြစ်မြို့၊ ဖျာပုံမြို့၊ ဝှက်မဲပေးစနစ်ဖြင့် ရွေးချယ်ရမည် ဖြစ်ကြောင်းလည်း ဆွေးနွေးခဲ့ကြသည်။ စေတနာ့ဝန်ထမ်းရွေးချယ်ရာတွင် အသက် (၂၈) နှစ်ပြည့်ပြီး သူငယ်များ ဖြစ်ရမည်။ စီမံကိန်းအား စိတ်ပါဝင်စားသူ၊ အချိန်ပေးစွမ်းဆောင်ရည် ရှိသူများကို ရွေးချယ်ရန် ဆွေးနွေးခဲ့ကြသည်။ ထို့အပြင် စေတနာ့ဝန်ထမ်း၏ တာဝန်ဝတ္တရားများကိုလည်း ဖြစ်ပေါ်စေရန် ဆွေးနွေးခဲ့ကြသည်။ "



ဆွေးနွေးချက် (၂)။

“ကျေးဇူးတူပူဇော် အခက်အခဲများကို စွေးချယ်ဖော်ထုတ်ရာ တွင်လည်း အမှန်တကယ် လိုအပ်ချက်များကို စွေးချယ် ဖော်ထုတ်နိုင်ရန်လည်း ဆွေးနွေးခဲ့ကြသည်။ ယူထုပူးပေါင်း ပါဝင်သော ယူမှုဆန်းစစ်ခြင်း များကိုလည်း အုပ်စုဖွဲ့၍ ယုတ် ဆော့ရန် ဆွေးနွေးခဲ့ကြသည်။ အမျိုးသမီးများနှင့် အထိ ချိတ်မခံသူများ ဦးစားပေးပါဝင်ရန် ဆွေးနွေးခဲ့ကြသည်။ ယခုနှစ်တွင် အသက်မွေးဝမ်းကျောင်း နှင့် ယာယီသက်တမ်း အခက်အခဲများကိုလည်း ဖော်ထုတ်ရန် ဆွေးနွေးခဲ့ကြ သည်။”

ဆုံးဖြတ်ချက်(၁)။

“စေတနာ့ဝန်ထမ်းများ စွေးချယ်ရာတွင် ပွဲဒါးပေးခြင်းသာ မရှိရန် ဖွဲ့စည်းပေး မဲပေး စနစ်ဖြင့် စွေးချယ်ရန် ဆုံးဖြတ်ခဲ့ ကြသည်။ မဲအများဆုံး ရရှိသော ဦးဆုံးပေးခြင်း နေရာဖြင့်လည်း ကို စွေးချယ်ရန် ဆုံးဖြတ်ခဲ့ကြ သည်။”

ဆွေးနွေးချက်(၂)။

“ကျေးဇူးတူ ဖွဲ့ဖြိုးရေးအစီအစဉ်များစွေးချယ်ရာတွင် အမှန်တကယ် လိုအပ်ချက် များကို စွေးချယ်ရန် ဆုံးဖြတ်ခဲ့ကြ သည်။ ယူထုပူးပေါင်းပါဝင်သော ယူမှုဆန်းစစ်ခြင်းများကို လည်း အုပ်စု ယာယီဖွဲ့၍ ယူမှုရေး အခက်အခဲ ဖြေပုံများ ရေးဆွဲခြင်း၊ ယူမှုစီးပွားအဆင့် သတ်မှတ်ခြင်း၊ ရာသီခွင်ဖြ ငြိစွာဒီဒီများ ရေးဆွဲခြင်း ပြဿနာသစ်ပင် များဆွဲ၍ အ ခက်အခဲများကို အဖြေရှာခြင်း များကိုပြုလုပ်၍ ဆွေးနွေးခဲ့ ပါသည်။”



သဘောတူညီချက်

“စေတနာ့ဝန်ထမ်းများ ရွေးချယ်ရာတွင် မဲအများဆုံး ရရှိ-
သောသူများကို ရွေးချယ်ရန် သဘောတူကြသည်။”
စေတနာ့ဝန်ထမ်းများမှ အဆင့်အတန်း မှတ်တမ်းဖော်ပြခြင်း၊
အဆင့်အတန်းများ ဖိတ်ကြားခြင်း၊ ယက်ဆိုင်ရာသို့ အစီရင်ခံ
စာများ ရေးပို့ရာတွင် ကူညီရန် သဘောတူကြသည်။”
ကျေးဇူးတင် အခက်အခဲများ ဖော်ထုတ်ရာတွင် အမျိုးသမီး
များ ၊ ကိရိတ်လွယ်ဆိုင်များ၏ ဆွေးနွေးချက်များကို
ဦးစားပေးရန် သဘောတူကြသည်။ “ကျေးဇူးတင် အဓိက
လျှောက်ချက်များကို ဖော်ထုတ်ရာတွင် ပူးပေါင်းပါဝင်ရန်
သဘောတူကြသည်။”

မှတ်တမ်းတင်သူ
ဖြိုး
ဒေါ်ဇော်ဖြိုး
စောနုဌာနထမ်း



လူထုတိုက်ပြစ်ခံကိန်း
စစ်ကိုင်းတိုင်းဒေသကြီး၊ ပင်လည်ဘူးမြို့နယ်
ကျေးရွာအစည်းအဝေးမှတ်တမ်း

ကျေးရွာ ကျောင်းစု ကျေးရွာ
 ကျေးရွာအုပ်စု တံတားတိုင် ကျေးရွာအုပ်စု
 အစည်းအဝေးပြုလုပ်သည့်နေရာ ဘုန်းကြီးကျောင်း
 အစည်းအဝေးပြုလုပ်သည့်နေ့ရက် ၂၅ . ၁ . ၂၀၁၆
 အစည်းအဝေးပြုလုပ်သည့်အကြောင်းအရာ ကျေးရွာစီမံကိန်း အထောက်အကူပြု ကော်မတီ
 ထိုင်ချားအဖွဲ့ချုပ်ရုံးနှင့် ဦးစားပေးဖွဲ့စည်းရေးအဖွဲ့အစည်းများအဖွဲ့ချုပ်ခြင်း
 အစည်းအဝေး တက်ရောက်သူဦးရေ ။ ။ ကျား (၇၁) ဦး ၊ မ (၂၅) ဦး = (၉၆) ဦး
 ရည်ညွှန်းချက်။ ဆွေးနွေးချက်၊ ဆုံးဖြတ်ချက်၊ သဘောတူညီချက်၊ မှတ်တမ်းတင်သူ ပါဝင်ရမည်။

ရည်ရွယ်ချက်။ စီမံကိန်း အထောက်အကူပြု ကော်မတီထိုင်ချားအဖွဲ့ချုပ်
 သဘောတူညီချက် ချုပ်ဆိုခြင်း၊ ကျေးရွာအဖွဲ့ချုပ်
 ထားသော ဂုဏ်ထူးဆောင်များနှင့် ဦးစားပေးအဖွဲ့အစည်း
 များ ရောထွေးခြင်း ဖြစ်စေရန်

ဆွေးနွေးချက်။ ကျောင်းစု ကျေးရွာတွင် (၂၅ . ၁ . ၂၀၁၆) နေ့မှစ၍
 နေ့မှစ၍ အစည်းအဝေးကျင်းပခဲ့သည်။ အစည်းအ
 ဝေးတွင် ကျေးရွာစီမံကိန်း အထောက်အကူပြု
 ကော်မတီထိုင်ချားအဖွဲ့ချုပ် ဂုဏ်ထူးဆောင်များ
 များ ဆန္ဒအတိုင်း ဖဲစနစ်ဖြင့် အဖွဲ့ချုပ်ရုံး မည်ဖြစ်
 ရှောင်း ဆွေးနွေးခဲ့သည်။ ကော်မတီထိုင်ချား
 အဖွဲ့ချုပ်ခင်စံ နှင့် သတ်မှတ်ချက်များ၊ ကော်မ
 တီထိုင်ချား၏ ကဏ္ဍ အချိန်တာဝန်ဝတ္တရားများ
 ကို သတ်မှတ် ဂုဏ်ထူးဆောင် ဖြစ်စေရန် ဖြစ်သည်။



ဆွေးနွေးချက် (၂၂)။

ကျေးရွာ၏ ဦးစားပေးဖွဲ့ ဖြစ်ပေါ်အစီအစဉ်များ
ရွေးချယ်ရာတွင်လည်း PRA ဖြစ်ပေါ်ခြင်းဖြင့် များစွာ
အခြေခံ၍ ရွာ၏ အဖွဲ့ဝင်များကို အရံချက်များကို
ရွေးချယ်ရန်ဆွေးနွေးခဲ့ကြသည်။ အထက်ဖွဲ့
ဝင်ကျောင်းပတ်သက်သည် ဆွေးနွေးခဲ့ပြီး
ရွေးချယ်ရာတွင်လည်း အုပ်စုဝင်များ၏
ဆွေးနွေးခဲ့ကြသည်။

ဆုံးဖြတ်ချက်။

ကျေးရွာ၏ ဦးစားပေးဖွဲ့ ဖြစ်ပေါ်အစီအစဉ်
ထဲမှ ကျေးရွာချယ်ရာတွင် ပွင့်လင်းမြင်သာ နှင့်
ကန်ရွာရွေးချယ်ခြင်း ရန်ပုံစံကို အသုံးပြု၍
ရွေးချယ်ရန် ဆုံးဖြတ်ခဲ့ကြသည်။ ဦးစားပေး နှစ်
နှစ်တွင် ရွာတွင် လမ်းကွန်ကရစ်ခင်းရန် ဆုံးဖြတ်
ခဲ့ကြသည်။

သဘောတူညီချက်။

ကော်မတီဝင်များရွေးချယ်ရာတွင် ပွင့်လင်းမြင်သာ
နှင့် ရန်ပုံစံကို အသုံးပြု၍ ရွေးချယ်ရန် သဘော
တူကြသည်။ ဥပမာအားဖြင့် ဦးစားပေး နှစ်
နှစ်တွင် ရွာတွင် လမ်းကွန်ကရစ်ခင်းရန် ဆုံးဖြတ်
ခဲ့ပြီး အကောင်အထည်ဖော်ဆောင်ရွက်ချိန်တွင်
ကျေးရွာအုပ်စုမှ ပေါင်းပေါင်းရန် သဘောတူကြ
သည်။

မှတ်တမ်းတင်သူ
ခင်ကြည်

ဒေါ်ဖြူဖြူ
စောကုန်းထွန်း



၁၅။ ကဏ္ဍအလိုက် အခက်အခဲမှတ်တမ်း

ကဏ္ဍအလိုက် ဦးစားပေးဖွံ့ဖြိုးရေးလုပ်ငန်းစဉ်များ တံတားအင်္ဂါအင်အားစု၊ ကျောင်းစု၊ မြို့နယ်အဆင့်အား ကျေးရွာဖွံ့ဖြိုးရေးအထောက်အကူပြုကော်မတီတွင် ထားရှိရပါမည်။ အခြားဌာနများနှင့် ညှိနှိုင်းရန်အတွက် မိတ္တူအား

အဆင့်	လုပ်ငန်း	အဆိုပြုသူ	လ/ နှစ်	လုပ်ဆောင်မည့်သူ	ပြင်ပမှ ထောက်ပံ့ပေးသူ
အခြေခံအထောက်အပံ့	၁ တံတားပြုပြင်၊ ကွန်ကရစ်	အကျား ဇမ/ ၂၀၂၅	ကျေးစုစီ ကျေးရွာစုစု	
	၂ ရွာတွင်း လမ်း၊ ကွန်ကရစ်	အကျား ဇမ/ ၂၀၂၆	၂	
	၃ ရွာချွင်းဆက် လမ်း၊ ကျောက်ချော	အကျား ဇမ/ ၂၀၂၇	၂	
	၄ မြို့အစော့ဘက်ခြေခင်း	အကျား ဇမ/ ၂၀၂၈	၂	
	၅ စာကြည့်တိုက်	အကျား ဇမ/ ၂၀၂၇	၂	
အထက်ပွင့်လင်းကျောင်း၊ ရိတ်ချိုးရေး	၁ မြို့နယ်ကျောင်း၊ ရိတ်ချိုး	အကျား ဇမ/.....		
	၂ ရွာကျေးအရပ်အခြား	အကျား ဇမ/.....		
	၃ ထွန်စက်၊ ရိတ်စက်	အကျား ဇမ/.....		
	၄ ခွေးခြေစေ့၊ နည်းပညာ	အကျား ဇမ/.....		
	၅ စိုက်ပျိုးရေးနည်းပညာ	အကျား ဇမ/.....		
ကျန်းမာရေးနှင့် အဟာရ	၁ အခြေခံစွန့်ပစ်ကျန်ရစ်ဖယ်ရှားခြင်း	အကျား ဇမ/.....		
	၂	အကျား ဇမ/.....		
	၃	အကျား ဇမ/.....		
	၄	အကျား ဇမ/.....		
	၅	အကျား ဇမ/.....		
ပညာရေး	၁ စာသင်ကျောင်း၊ အခြေခံ	အကျား ဇမ/.....		
	၂	အကျား ဇမ/.....		
	၃	အကျား ဇမ/.....		
	၄	အကျား ဇမ/.....		
	၅	အကျား ဇမ/.....		
အခြား	၁ ရေတွင်း၊ ရေကန်တည်ဆောက်	အကျား ဇမ/.....		
	၂ စက်ချုပ်သစ်တန်း	အကျား ဇမ/.....		
	၃ ကွန်ပျူတာသင်တန်း	အကျား ဇမ/.....		
	၄	အကျား ဇမ/.....		
	၅	အကျား ဇမ/.....		



၁၆။ ကျေးရွာဖွံ့ဖြိုးရေးစီမံချက်အရည်အသွေးထိန်းချုပ်မှု (Checklist for VDP)

ထိန်းချုပ်သူ-

ရက်စွဲ-

ရွာ-
မြို့နယ်-

VDP ရက်စွဲ-
ကျေးရွာအုပ်စု-

(၁) VDP စာရွက်စာတမ်းပြီးဆုံးမှုကို စစ်ဆေးပါ။ (OM အရ)

- မျက်နှာဖုံး (အဖုံး)
- မာတိကာ
- ကျေးရွာအခြေခံ Data
- PSA အကျဉ်းချုပ်နှင့် PRA လုပ်ငန်းစဉ်
- အမျိုးသား/အမျိုးသမီးအဖွဲ့များ၏ အခက်အခဲများ
- ကျေးရွာမျှော်မှန်းချက် (ဆွေးနွေးချက်ရလဒ်)
- အမျိုးသား/အမျိုးသမီးအဖွဲ့များသဘောတူထားသည့် နောင်လေးနှစ်အတွက် ဦးစားပေးလုပ်ငန်းများစာရင်း (အခြေခံအဆောက်အအုံ၊ အသက်မွေးမှု၊ ပညာရေး၊ လူမှုရေးထိန်းသိမ်းမှု....)

နောက်ဆက်တွဲများ-

- လူမှုရေးအကဲဖြတ်မှု စာရွက်စာတမ်းခါတ်ပုံနှင့် PRA လုပ်ငန်းစဉ် (ဖြစ်နိုင်လျှင်)၊ မြေပုံများ ပါရမည်။ စည်းစိမ်ပိုင်ဆိုင်မှုအဆင့်၊ venn ပုံ...
- ကျေးရွာစီမံကိန်းရေးဆွဲရေးအစည်းအဝေးမိတ္တူ
- ကျေးရွာ၏အချက်အလက် (PC 1 ပုံစံ)
- ကျေးရွာမျှော်မှန်းချက်

(၂) လူမှုရေးအကဲဖြတ်မှုအရည်အသွေးနှင့် VDP စစ်ဆေးပါ။

- VDP တွင်ပါဝင်သောဦးရေ (အမျိုးသား/အမျိုးသမီး)- |
- လူမှုရေးအကဲဖြတ်မှုအရည်အသွေးနှင့် VDP အတွက် ရက်ပေါင်း-
- PRA ပစ္စည်းများ အသုံးပြုသည့် အရေအတွက်-
- ပါဝင်သောဦးရေနှင့် လုပ်ငန်းများ မှတ်တမ်းတင်ခြင်း (အစည်းအဝေးမှတ်တမ်း၊ အဖွဲ့ခါတ်ပုံ၊ တိုင်းရင်းသားအနည်းစုနှင့် ထိခိုက်လွယ်သော အဖွဲ့များ)
 - အလွန်ကောင်း
 - ကောင်း
 - ညံ့
- လုပ်ငန်းများ မှတ်တမ်းတင်ခြင်းနှင့် အမျိုးသမီးအဖွဲ့အစည်းအဝေး၏ရလဒ် အားခွဲခြားပေးထားသလား။
 - ရှိ
 - မရှိ
- စီမံကိန်းအရေအတွက် (အမျိုးသား/အမျိုးသမီးရွေးချယ်မှုအရေအတွက်)- |
- PRAနှင့်သက်ဆိုင်သောအခြား စီမံကိန်းအရေအတွက် (အမျိုးသား/အမျိုးသမီးရွေးချယ်မှုအရေအတွက်)- |