

ပြည်ထောင်စုသမ္မတ မြန်မာနိုင်ငံတော် အစိုးရ
စိုက်ပျိုးရေး၊ မွေးမြူရေးနှင့် ဆည်မြောင်းဝန်ကြီးဌာန
ကျေးလက်ဒေသဖွံ့ဖြိုးတိုးတက်ရေး ဦးစီးဌာန
ပင်လည်ဘူးမြို့နယ်



လူထုပဟိုပြုစီမံကိန်း
National Community Driven Development Project
(NCDDP)



ကျေးရွာဖွံ့ဖြိုးရေးအစီအစဉ်
Village Development Plan (VDP)
အလယ်စုရွာ၊ တံတားကိုင်းအုပ်စု



မာတိကာ

၁။ပင်လည်ဘူးမြို့နယ်မြေပုံ 2

၂။တံတားကိုင်းအုပ်စုမြေပုံ 3

၃။ကျေးရွာအုပ်စုတွင်ပါဝင်သောကျေးရွာစာရင်းများ 4

၄။ကျေးရွာအခြေခံအချက်အလက်များ 4

၅။လူထုပူးပေါင်းပါဝင်သောလူမှုဆန်းစစ်ခြင်းနှင့်အကဲဖြတ်ခြင်းလုပ်ငန်းစဉ် (PSA/PRA) အကျဉ်းချုပ်..... 5

၆။ကျေးရွာဖွံ့ဖြိုးရေးအစီအစဉ်အတွက်အသုံးပြုခဲ့သော PRA tools များနှင့်တစ်ခုချင်းစီအတွက်သုံးသပ်ချက်များ ... 7

အကြောင်းအရင်းများ/ အခက်အခဲများ 15

..... **Error! Bookmark not defined.**

၇။ကော်မတီဝင်များရွေးချယ်ခြင်းနှင့်ကျေးရွာဖွံ့ဖြိုးရေးအစီအစဉ်ဆောင်ရွက်မှုမှတ်တမ်းဓါတ်ပုံများ 31

၈။ကော်မတီဝင်များစာရင်း **Error! Bookmark not defined.**

၉။ပုံစံစ-၁။ကျေးရွာအချက်အလက် 37

၁၀။ပုံစံစ-၂။စီမံကိန်းစက်ဝန်းအချိန်ဇယား 39

၁၁။ပုံစံစ-၃။ကျေးရွာဖွံ့ဖြိုးရေးဦးစားပေးအစီအစဉ် 41

၁၂။ပုံစံစ-၄။ကျေးရွာဖွံ့ဖြိုးရေးစီမံကိန်းလုပ်ငန်းခွဲရွေးချယ်ခြင်းပုံစံ 45

၁၃။ပုံစံစ-၅။အစည်းအဝေးတက်ရောက်သူစာရင်း 48

၁၄။အစည်းအဝေးမှတ်တမ်းများ 52

၁၅။ကဏ္ဍအလိုက်အခက်အခဲမှတ်တမ်း 55

၁၆။ကျေးရွာဖွံ့ဖြိုးရေးစီမံချက်အရည်အသွေးထိန်းချုပ်မှု (Checklist for VDP)..... 56



၁။ ပင်လည်ဘူးမြို့နယ် မြေပုံ

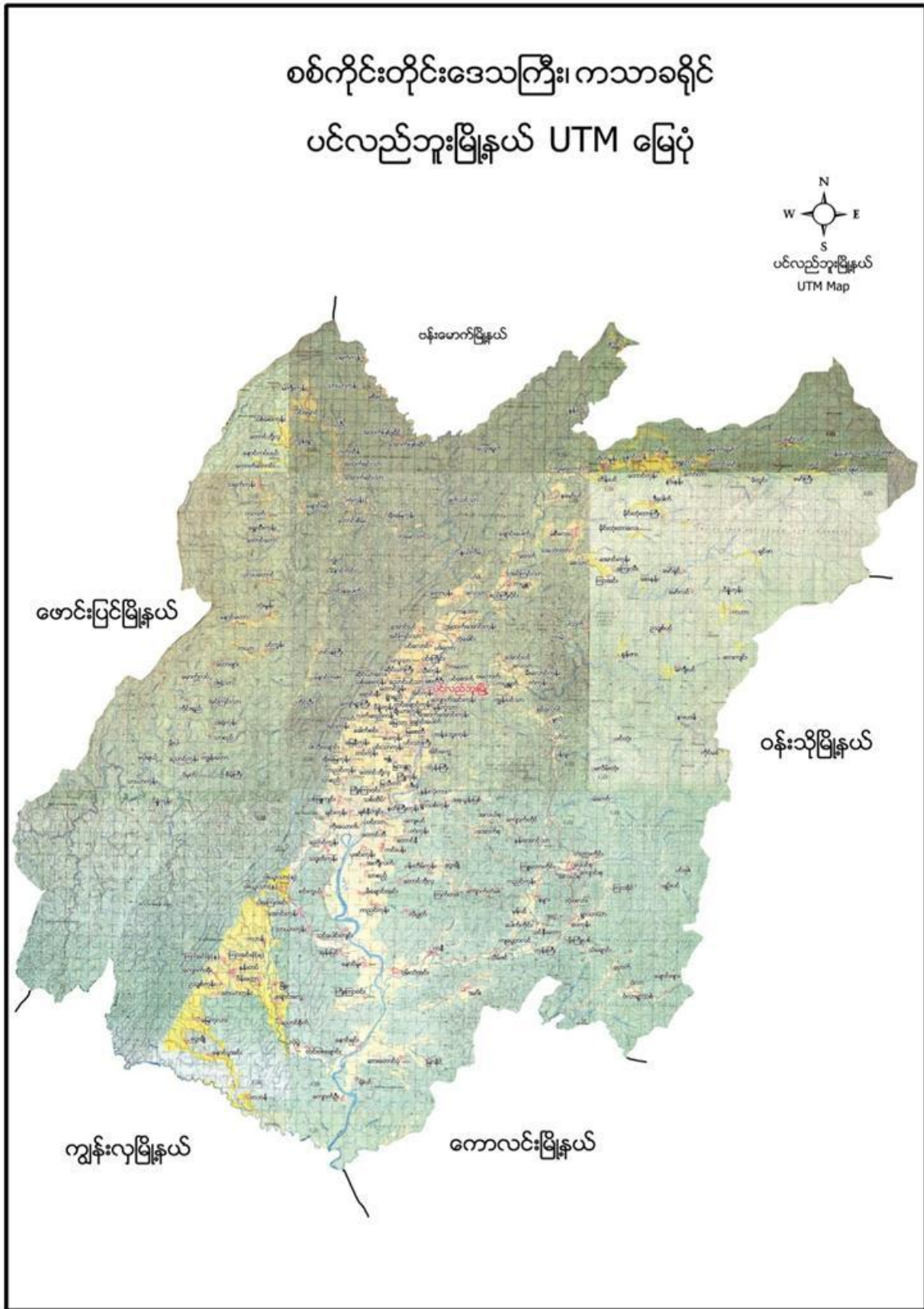



၂။ တံတားကိုင်းအုပ်စုမြေပုံ

တံတားကိုင်းကျေးရွာအုပ်စု

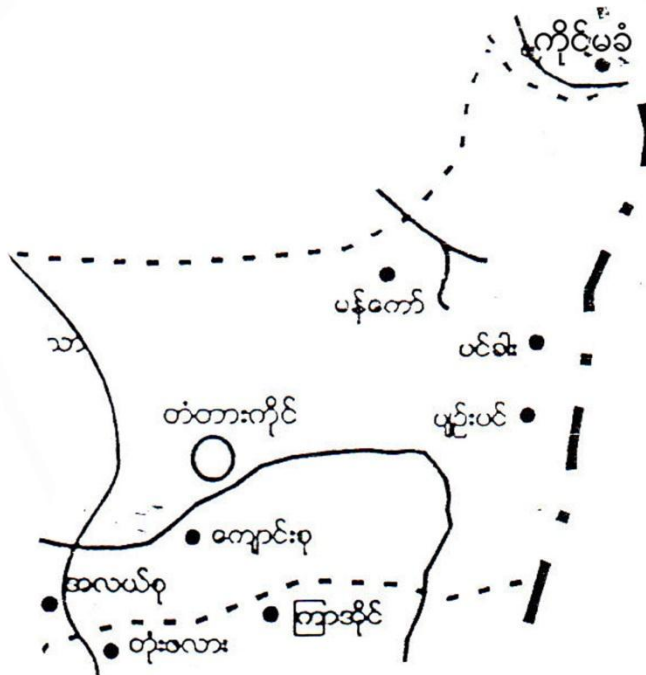

ရည်ညွှန်းချက်

ကျေးရွာအုပ်စု



ကျေးရွာ



ချောင်း



ကားလမ်း



အုပ်စုနယ်နိမိတ်



မြို့နယ်နိမိတ်





၃။ ကျေးရွာအုပ်စုတွင်ပါဝင်သော ကျေးရွာစာရင်းများ

ပင်းခါး၊ပျဉ်းပင်၊အလယ်စု၊ ကျောင်းစု၊စက်စု၊ မံကော်၊တံတားကိုင်းကျေးရွာတို့ပါဝင်သည်။

၄။ ကျေးရွာအခြေခံအချက်အလက်များ

၁။ ကျေးရွာသမိုင်းအကျဉ်း

အလယ်စုကျေးရွာသည်စစ်ကိုင်းတိုင်းဒေသကြီး၊ကသာခရိုင်၊ပင်လည်ဘူးမြို့နယ်ကားလမ်း၏အရှေ့ဘက်တွင်တည်ရှိသည်။တံတားကိုင်းအုပ်စုတွင်ပါဝင်သောရွာတစ်ရွာဖြစ်သည်။မြန်မာသက္ကရာဇ် ၁၁၃၃ခုနှစ် ဥဩညံစီ မြေလင်းတည်ဟုစတင်တည်ထောင်ခဲ့သည်။ မြေလင်းရွာကိုတည်ထောင်ပြီးနောက် နှစ်ပေါင်း ၅၀ ကျော်လာသောအခါ လူဦးရေထူထပ်လာသောကြောင့် ခံစားချောင်းရိုးတစ်လျှောက်ရွှေ့ပြောင်းနေထိုင်ကြသည်။ ယခင်ကစတင်တည်ထောင်ခဲ့သောကျေးရွာမှာကျောင်းစုကျေးရွာဖြစ်၍ အလယ်စု၊စက်စုဟူ၍ ရွာခွဲများပေါ်ပေါက်လာသည်။ယခုကျောင်းစုကျေးရွာမှာ အိမ်ခြေ (၂၁)အိမ်သာရှိပြီး စိုက်ပျိုးရေးကို အဓိကထားလုပ်ကိုင်ကြသည်။ ဗမာလူမျိုးများဖြစ်ကြပြီး ဗုဒ္ဓဘာသာကိုကိုးကွယ်ကြသည်။

၂။ ထူးခြားဖြစ်စဉ်

မရှိပါ။

၃။ လူနည်းစုလူမျိုးစုအိမ်ထောင်စု

အမျိုးအစား	အိမ်ထောင်စု	ကျား	မ	စုစုပေါင်း
မရှိ	-	-	-	-

၄။ ထိခိုက်လွယ်အုပ်စု

ထိခိုက်လွယ်အုပ်စု	အိမ်ထောင်စု	ကျား	မ	စုစုပေါင်း
သက်ကြီး	-	-	-	-
မြေယာမဲ့	-	-	-	-
မသန်စွမ်း	-	-	-	-

၅။ အဓိကစီးပွားရေးလုပ်ငန်းများ

စိုက်ပျိုးရေး	မွေးမြူရေး	အသေးစားစီးပွားရေး	အခြား
စပါး	ကျွဲ	ဈေးရောင်းဝယ်	လက်သမား
ပဲအမျိုးမျိုး	နွား	မြေပဲအရောင်းအဝယ်	ကူးသန်းရောင်းဝယ်ရေး
နှမ်း	ဝက်	နှမ်းအရောင်းအဝယ်	သစ်ခွဲလုပ်ငန်း
	ကြက်	စပါးအရောင်းအဝယ်	၂၄ သစ်စက်



၆။ ကျေးရွာအတွင်းအဓိက ပိုင်ဆိုင်မှုများ

ကျေးရွာပိုင်ဆိုင်မှုများ	စိုက်ပျိုးမြေ	စားကျက်မြေ	သစ်တောမြေ	သဲ/ကျောက်ရရှိမှု	ရေတွင်း/ရေကန်	စက်ရေတွင်း
အရေအတွက်	၃၅-ဧက	၆၂ဧက	-	ရှိ	၄၁	-
ကျေးရွာပိုင်ဆိုင်မှုများ	ကား	ထော်လာဂျီ	စပါးကြိတ်စက်	ခြွေလှေ့စက်	အသေးစားဆည်	ဈေးဆိုင်
အရေအတွက်	၆	-	၃	၁	၁	၇

၇။ ကျေးရွာအတွင်းအခြားပိုင်ဆိုင်မှုများ

ကျေးရွာပိုင်ဆိုင်မှုများ	ရေတင်စက်	လယ်ထွန်စက်	ထွန်ထယ်	ကျွဲ	နွား
အရေအတွက်	-	၁	-	၂၀	၅၁
ကျေးရွာပိုင်ဆိုင်မှုများ	ဝက်	ဆိုင်ကယ်	ကျွမ်းကျင်လုပ်သား	လုပ်သား	
အရေအတွက်	၁၈၀	၇၆	၂၀	၃၀	

၈။ အခြားကျေးရွာရှိအသုံးပြုနိုင်သော အရင်းအမြစ်/အချက်အလက်များ

အရင်းအမြစ်	ဆေးခန်း	အ.လ.က/အ.ထ.က	ဈေး	ကျွမ်းကျင်လုပ်သား	လုပ်သား	မြေတူးစက်	လမ်းကြိတ်စက်
အရေအတွက်	၁	၁	၁	၂၀	၄၀	၁	၁

၅။ လူထုပူးပေါင်းပါဝင်သော လူမှုဆန်းစစ်ခြင်း နှင့် အကဲဖြတ်ခြင်း လုပ်ငန်းစဉ် (PSA/PRA) အကျဉ်းချုပ်

စဉ်	အကြောင်းအရာ	ရက်စွဲ	ဦးတည်အုပ်စု	တက်ရောက်သူ			အဓိက ဆွေးနွေးချက်များ
				ကျား	မ	ပေါင်း	
၁	လူမှုစီးပွားအဆင့် သတ်မှတ်ခြင်း (Wealth Ranking)		ချမ်းသာ၊ အလယ်အလတ်၊ နွမ်းပါး၊ အလွန်နွမ်းပါးအုပ်စုများ	-	-	-	ကျေးရွာလူမှုစီးပွားအုပ်စုများခွဲခြားသတ်မှတ်နိုင်ရေးအတွက် အခြေခံစံနှုန်းများ သတ်မှတ်ခြင်း၊ ကျေးရွာသားများနှင့် အများသဘောတူ ခွဲခြားသတ်မှတ်ခြင်း
၂	ရာသီခွင်ပြပြက္ခဒိန် (Seasonal Calendar)		ကော်မတီဝင်၊ အမျိုးသမီး၊ အမျိုးသားများ	-	-	-	ရာသီဥတု၊ စိုက်ပျိုးသီးနှံများ၊ လယ်ယာလုပ်ငန်းများ၊ နေ့စားလုပ်ငန်းများ၊ မွေးမြူရေးလုပ်ငန်းများ၊ ဝမ်းစာဖူလုံမှု နှင့် ပွဲတော်များ



၃	ကျေးရွာလူမှုရေးပြ၊ သယံဇာတပြမြေပုံ (Social Map/Resource Map)		ရပ်မိရပ်ဖ၊ ကော်မတီဝင်များ	-	-	-	အိမ်အမျိုးအစားများ၊ အခြေခံအဆောက်အအုံများ၊လမ်း ပန်းဆက်သွယ်ရေးအခြေအနေ လယ်ယာမြေများ၊ မြစ်ချောင်းများ၊ ရေတွင်း ရေကန်များ၊သစ်တောများ
၄	ပြဿနာသစ်ပင် (Problem Tree)		အမျိုးသားများကော် မတီဝင်များ	-	-	-	ဆွေးနွေးထားသော အခြေခံအဆောက်အအုံ များနှင့် သက်မွေးဝမ်းကျောင်းလုပ်ငန်းမျ ား၊ကျန်းမာရေး၊ပညာရေး။
၅	ပြဿနာသစ်ပင် (Problem Tree)		အမျိုးသမီးများ	-	-	-	ဆွေးနွေးထားသော အခြေခံအဆောက်အအုံ များနှင့် သက်မွေးဝမ်းကျောင်းလုပ်ငန်းမျ ား
၆	ကျေးရွာ၏ (၅)နှစ်စာ ဦးစားပေးအစီအစဉ် ပြ ဇယား(Metric Ranking)		အမျိုးသားအုပ်စု၊အ မျိုးသမီးအုပ်စု၊လူင ယ်အုပ်စု၊ရပ်မိရပ်ဖ အုပ်စု	-	-	-	အကျိုးပြုဦးရေ၊ အကျိုးခံစားခွင့် နှင့် အဓိက လိုအပ်ချက်များပေါ် မူတည်၍ ဆုံးဖြတ်သည်။
၇	အဖွဲ့အစည်းချိတ် ဆက်ပုံ (Venn Diagram)		ကျေးရွာအုပ်ချုပ်ရေး အဖွဲ့၊ကျေးရွာစီ/ ထောက်အဖွဲ့	-	-	-	ကျေးရွာတွင်းရှိ အဖွဲ့အစည်းများနှင့် မည်သို့သောလုပ်ငန်းများအတွ က် မည်သည့်အဖွဲ့များချိတ်ဆက်လုပ် ကိုင်မှု
၈	ပင့်ကူအိမ် ကွန်ယက် (Spider Web)		အမျိုးသားများ နှင့် အမျိုးသမီးများ	-	-	-	အမျိုးသားများ နှင့် အမျိုးသမီးများ တန်းတူအခွင့်အရေး ရရှိမှု နှင့် မရရှိသည့် အကြောင်းအရင်းများ
၉	ပြဿနာ၊အခွင့်အရေး၊လက်ရှိအခြေအ နေနှင့် ပြောင်းလဲမှုညွှန်းကိ န်း		ကျေးရွာစီ/ထောက် အဖွဲ့၊ကျေးရွာလူထု	-	-	-	ပြဿနာ၊အခွင့်အရေး၊လက်ရှိအ ခြေအနေ ကိုသိရှိရန် နှင့် ပြောင်းလဲနိုင်သည်ပုံစံများ
၁၀	ကျေးရွာအိမ်မက်ပြ မြေပုံ (Dream Map)		ကျေးရွာစီ/ထောက် အဖွဲ့၊ကျေးရွာလူထု	-	-	-	နောင်တစ်ချိန်တွင် ကျေးရွာတွင် ဖြစ်စေချင်သော/မြင်စေချင်သော အရာများ ထည့်သွင်းရေးဆွဲခြင်း



၆။ ကျေးရွာဖွံ့ဖြိုးရေး အစီအစဉ်အတွက် အသုံးပြုခဲ့သော PRA tools များနှင့် တစ်ခုချင်းစီအတွက်သုံးသပ်ချက်များ

၁။ ကျေးရွာ၏လူမှုစီးပွားအဆင့်သတ်မှတ်ခြင်း။(Wealth Ranking)

အဆင့်	အခြေခံစံနှုန်းများ/ ညွှန်းကိန်းများ	အိမ်ထောင်စု	ရာခိုင်နှုန်း
ချမ်းသာ	အိမ်အခြေအနေ- နှစ်ထပ်တိုက်၊သွပ်မိုး၊ မြေယာပိုင်ဆိုင်မှု- လယ်စေ့ကအထက်၊တောင်ယာ၁၀ဧက ကျွဲ၊ ၄ကောင်ထက်နွား- ၅ ကောင်အထက်၊ဝက်-၃၀ အခြားပိုင်ဆိုင်မှု- ဆိုင်ကယ်၊ ထွန်စက်၊TV၊စပါးကြိတ်စက်၊ ခြွေလှေ့စက်၊တယ်လီဖုန်း၊ရေခဲသေတ္တာ။(ဘွဲ့ရ ဝန်ထမ်းရှိ အထက်တန်းကျောင်းသားရှိ)။	၁၁	-
အလယ်အလတ်	အိမ်အခြေအနေ- သွပ်မိုး၊ခွာခံ၊ပျဉ်ထောင်၊ပျဉ်ကာ၊နှစ်ထပ်အိမ်။ မြေယာပိုင်ဆိုင်မှု- လယ်၄ဧကအထက်ယာ၃ဧက ကျွဲ၊ ၂ကောင်အထက်နွား- ၂ ကောင်အထက်၊ဝက်-၂၀ကောင် အခြားပိုင်ဆိုင်မှု- ဆိုင်ကယ်၊ TV၊ VCD၊စပါးကြိတ်စက်၊ ရေခဲသေတ္တာ(အထက်တန်းကျောင်းသားရှိ)	၇၄	-
နွမ်းပါး	အိမ်အခြေအနေ- သွပ်မိုး၊ပျဉ်ထောင်၊ပျဉ်ခင်း၊ခြေတံရှည်အိမ်။ မြေယာပိုင်ဆိုင်မှု- မရှိ၊သစ်စက်ဝန်ထမ်းရှိ ကျွဲ၊ နွား- မရှိ အခြားပိုင်ဆိုင်မှု- ဆိုင်ကယ်၊(အထက်တန်းကျောင်းသားရှိ)	၁၁	-
အလွန်နွမ်းပါး	အိမ်အခြေအနေ-ပျဉ်ထောင်၊ပျဉ်ခင်း၊သက်ငယ်မိုး၊ မြေယာပိုင်ဆိုင်မှု- မရှိ ကျွဲ၊ နွား- မရှိ အခြားပိုင်ဆိုင်မှု- (ကျောင်းနေအရွယ်ကလေးရှိ)	၅	-
စုစုပေါင်း		-	-



သုံးသပ်ချက်

ရာသီဥတု-တပို့တွဲလလယ်မှစ၍ နယုန်လထိ နွေရာသီဖြစ်သည်။ နယုန်လလယ်မှ တော်သလင်းလထိ မိုးရာသီဖြစ်သည်။ သီတင်းကျွတ်လမှစတင်၍ တပို့တွဲလလယ်ထိ ဆောင်းရာသီဖြစ်သည်။

စိုက်ပျိုးရေး-နယုန်လတွင် ပျိုးထောင်ပြီး ဝါဆိုလတွင် စပါးစိုက်ပျိုးကြသည်။ စိုက်ပျိုးရေးလုပ်ငန်းမှ အမျိုးသမီးများတစ်နေ့ဝင်ငွေမှာ (၄၀၀၀) ကျပ်၊ တစ်လဝင်ငွေမှာ (၁၂၀၀၀၀) ဖြစ်သည်။ အမျိုးသားများမှာ လယ်ထွန် ခြင်းအတွက် တစ်နေ့ဝင်ငွေ (၅၀၀၀) ကျပ်၊ တစ်လဝင်ငွေမှာ (၁၅၀၀၀၀) ကျပ်ဖြစ်သည်။ လတိုင်းမရရှိပါ။ အခြား သီးနှံများမှာ ပဲနမ်း၊ နေကြာကိုလည်း တစ်ပိုင်တစ်နိုင်စိုက်ပျိုးကြသည်။

မွေးမြူရေး-ကျွဲ၊ နွား၊ ကြက်၊ ဝက်တပိုင်တနိုင် မွေးမြူရေး လုပ်ငန်းများကို ရာသီမရွေးလုပ်ကိုင်ကြပါသည်။

နေ့စားလုပ်ငန်း-ဝါဆို၊ ဝါခေါင်လတွင် လယ်ယာလုပ်ငန်းခွင်များရှိခြင်းကြောင့် ဝင်ငွေရရှိပါသည်။ သီတင်းကျွတ်လ၊ တန်ဆောင်မုန်းလ၊ နတ်တော်လများတွင် စပါးရိတ်သိမ်းခြွေလှေ့လုပ်ငန်းများရှိခြင်းကြောင့် ဝင်ငွေရရှိပါသည်။ အမျိုးသမီးများမှာ စာသင်ကျောင်းဈေးတွင် မုန့်ပဲသွားရေစာများရောင်းချခြင်းဖြင့် ဝင်ငွေအသင့်အတင့် ရရှိပါသည်။

သဘာဝဘေးအန္တရာယ်-ခံစားချောင်းရေမှာ ရေစီးသန်သောကြောင့် ရွာတွင်းရေလွှမ်းခြင်း နေအိမ်အဆောက်အဦများ ပျက်စီးခြင်း၊ စိုက်ခင်းများရေလွှမ်းခြင်းနှင့် တိရိစ္ဆာန်များ မျှော့ပါခြင်းများ ကြုံတွေ့ရပါသည်။ တစ်ခါတလေ လေပြင်းမုန်တိုင်းများ ကျရောက်တတ်ပါသည်။

ဝမ်းစာဖူလုံမှု-တစ်နှစ်ပတ်လုံးနီးပါး ဝမ်းစာဖူလုံမှုရှိသည်။ ဝါခေါင် တော်သလင်းလများတွင် စပါးကုန်ချိန်ဖြစ်၍ ဝမ်းစာရှားပါးမှုပြဿနာကြုံတွေ့ရပါသည်။

အလုပ်သမားရှားပါးမှု- လယ်ယာစိုက်ပျိုးချိန်မှလွဲ၍ အလုပ်သမားရှားပါးမှုမရှိပါ။ ရွှေ့ပြောင်းလုပ်သားများရှိသည်။

ပွဲတော်များ-တန်ခူးလတွင် သင်္ကြန်ပွဲတော်ပြုလုပ်ပါသည်။ ဝါဆိုလတွင် သင်္ကန်းကပ်ပွဲတော်ရှိပါသည်။ တော်သလင်းလတွင် မြသပိတ်ပွဲပြုလုပ်ပါသည်။ သီတင်းကျွတ်လတွင် မီးထွန်းပွဲတော်ရှိပါသည်။ တပို့တွဲလနှင့် တပေါင်းလတွင်ရှင်ပြု၊ နားသ အလှူပွဲများရှိပါသည်။



၃။ ကျေးရွာလူမှုရေးပြမြေပုံ နှင့် သုံးသပ်ချက်

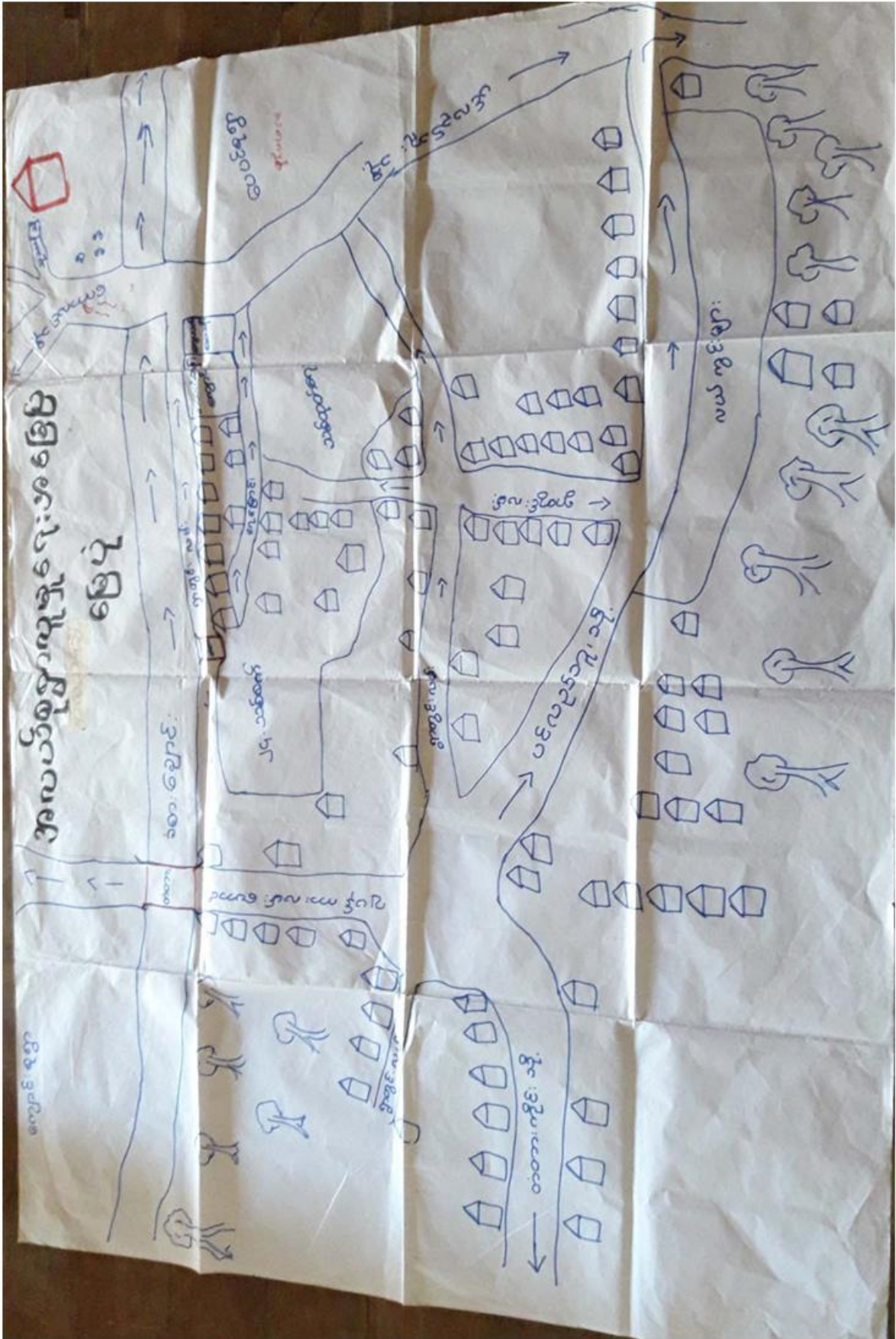



သုံးသပ်ချက်

လူနေထိုင်မှုပုံစံ-အလယ်စုကျေးရွာတွင် စီးပွားရေးအဆင့်လေးမျိုးရှိပြီး ချမ်းသာအုပ်စု(၁၁)၊အလယ် အလတ်(၇၄)၊နွမ်းပါး(၁၁)၊အလွန်နွမ်းပါး (၅)အိမ်ရှိပြီး ဗမာလူမျိုးများစုဝေးစွာနေထိုင်ကြသည်။ အိမ်အခြေ အနေအများစုမှာ သွပ်မိုး၊ပျဉ်ထောင်၊နှစ်ထပ်အိမ်များဖြစ်သည်။

လမ်းပန်းဆက်သွယ်ရေး- အလယ်စုကျေးရွာသည် ပင်လည်ဘူးမြို့၏တောင်ဘက်တွင်တည်ရှိသည်။လမ်းပန်း ဆက်သွယ်ရေးအခြေအနေမှာ ကတ္တာရာလမ်း၊ရွာတွင်းမြေသားလမ်းဖြစ်ပြီး ခံစားချောင်းနဘေးတွင်တည်ရှိ သည်။ ဒေသထွက်ကုန်များသယ်ယူပို့ဆောင်ရေးလွယ်ကူပါသည်။

ကျန်းမာရေး- ကျန်းမာရေးဆေးပေးခန်းရှိပြီး၊ဆေးမှူးနှင့်အရံသားဖွားများရှိသည်။ အဓိကဆေးကုသမှုခံယူခြင်း ကို (၁၆)မိုင်ဝေးသော ပင်လည်ဘူးနှင့် (၂၃)မိုင်ဝေးသော ကောလင်းမြို့များတွင်ဆေးကုသမှုခံယူနိုင်သည်။
သောက်သုံးရေ- ကျေးရွာတွင်းရှိ လက်တူးတွင်းနှင့် ပိုက်တွင်းများမှရေကိုအသုံးပြုသည်။ခံစားချောင်းမှလည်း ရေသွယ်ယူ၍အသုံးပြုနိုင်သည်။

အခြား-ကျောင်းစုကျေးရွာတွင်းရှိ ဘုန်းကြီးကျောင်းကို ကျောင်းစု၊စက်စု၊အလယ်စု သုံးရွာပေါင်း၍ကိုးကွယ်ကြ သည်။ကျေးရွာအနီးတွင် ဆောက်လုပ်ရေးကုမ္ပဏီ၊သစ်ထုပ်ရေးကုမ္ပဏီများရှိပြီးစက်ကိရိယာများငှားရမ်းအသုံးပြု နိုင်သည်။



၄။ကျေးရွာအရင်းအမြစ်ပြုပြင်မှုနှင့်သုံးသပ်ချက်

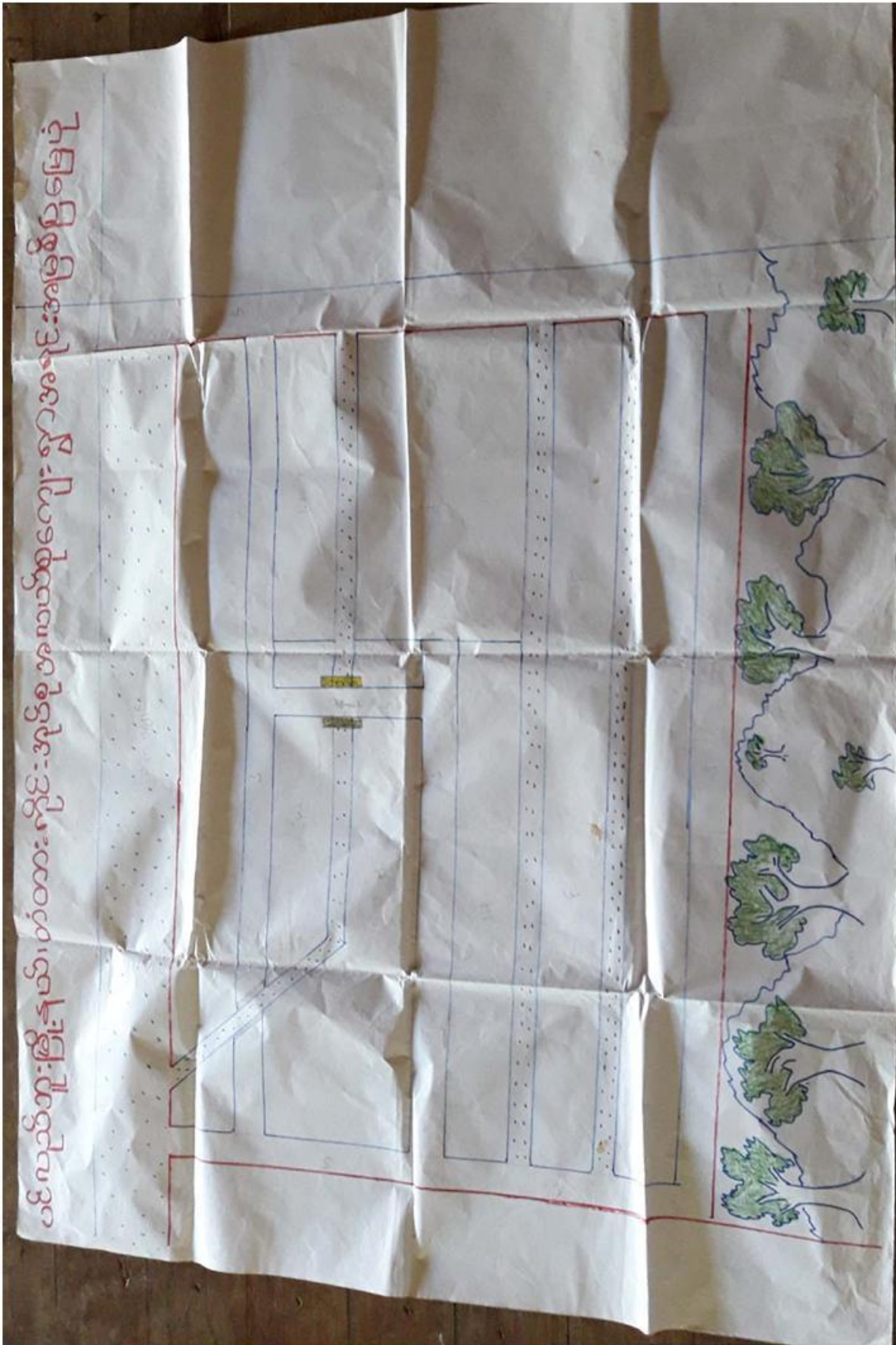



သုံးသပ်ချက်

ပတ်ဝန်းကျင်ရှိအရင်းအမြစ်များ-စက်စုကျေးရွာပတ်ဝန်းကျင်သစ်တောများမှ ဆောက်လုပ်ရေးအတွက်နှင့် ဆိုက်ထင်းအဖြစ်အသုံးပြုနိုင်သည်။ရွာနဘေးတွင်ချောင်းရှိ၍စိုက်ပျိုးရေးလုံလောက်မှုရှိသည်။

စီးပွားရေးလုပ်ကိုင်စားသောက်ရသောအရင်းအမြစ်-ကျေးရွာပတ်ဝန်းကျင်တွင်လယ်ယာမြေများရှိသည်။ စပါးကိုအဓိကထားစိုက်ပျိုးကြသည်။ အ.ထ.ကကျောင်းနှင့်နံနက်ဈေးရှိ၍ ရာသီပေါ်သီးနှံများရောင်းချခြင်း ကျောင်းဈေးတွင်မုန့်ပဲသွားစေ့စားများရောင်းချခြင်းဖြင့် ဝင်ငွေရှာဖွေနိုင်သည်။

အရင်းအမြစ်နှင့်ဆက်စပ်သောပြဿနာများ-ရွာနဘေးတွင်ချောင်းရှိ၍စိုက်ပျိုးရေးအတွက်လုံလောက်မှုရှိသော် လည်း ရေကြီးပါကလယ်ကွင်းများရေလွှမ်းခြင်း နေအိမ်အဆောက်အဦများပျက်စီးခြင်းနှင့်ကြုံရတတ်ပါသည်။ မိုးခေါင်ရေရှားမှုဖြစ်ခြင်းကြောင့် သီးနှံဖြစ်ထွန်းမှုနည်းပါးသည်။ လယ်မြေဧကနည်းပါးသောကြောင့် အခြားသီး နံထွက်ကုန်နည်းပါးသဖြင့် ဝင်ငွေနည်းပါးကြသည်။နှစ်စဉ်ချောင်းရေတိုက်စားမှုရှိပြီး ကျေးရွာစာသင်ကျောင်း အရှေ့ဘက်တွင်ရေထိန်းနံရံပြုလုပ်ရန်လိုအပ်ပါသည်။



၅။ အမျိုးသားများတင်ပြသော ပြဿနာသစ်ပင် နှင့် ဖြေရှင်းနည်းလမ်း

တံတားလှိုင်း၊ ဂျပ်စု၊ အလယ်စုရွာ အမျိုးသားများ၏

အခက်အခဲများ

အကျိုးဆက်များ

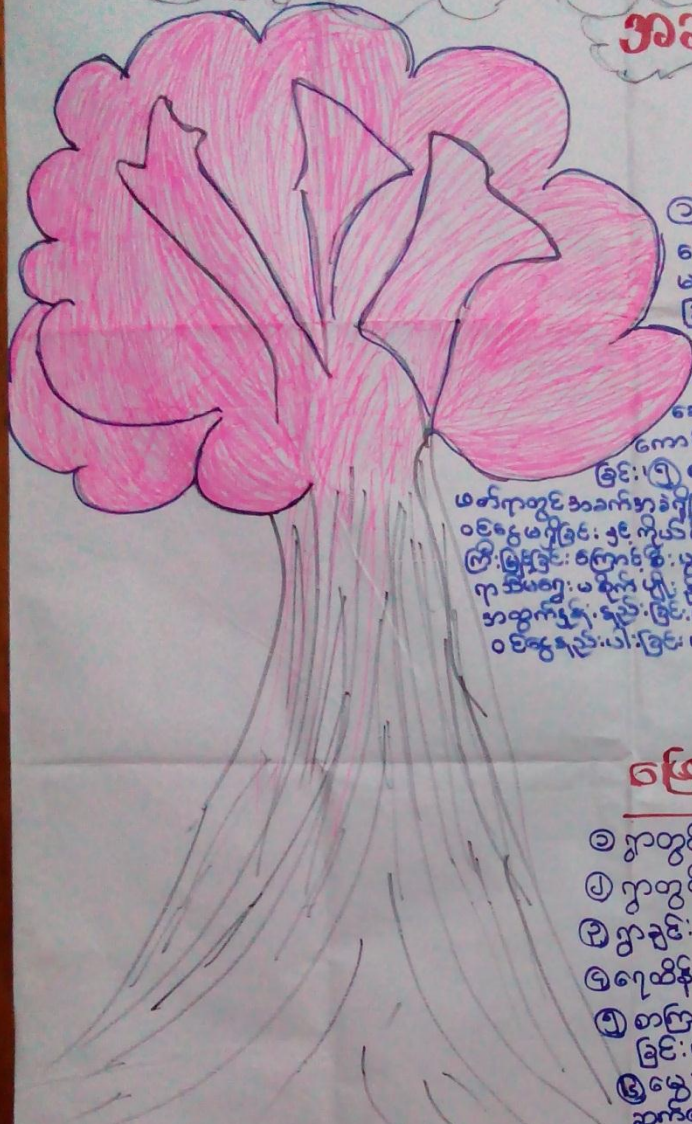

၁။ ကုသရေးဆက်လမ်း မကောင်းခြင်းကြောင့် သွားလာ ရေးခက်ခဲခြင်း၊ ကူးသန်းရောင်းဝယ်ရေးခက်ခဲခြင်း၊ ကျန်းမာရေးကုသမှုခံယူရန်ခက်ခဲခြင်း၊ ၂။ ဗဟုသုတနည်းခြင်း၊ လူမှုမှုအဆင်အတန်းနိမ့်ကျခြင်း၊ ပညာရေးအားနည်းခြင်း၊ ၃။ ရေထိန်းနံရံမရှိခြင်းကြောင့် ကမ်းပါးများ ရေတိုက်စားခြင်း၊ ကျေးရွာတွင်း ရေဝင်၍ ရေဒဏ်ခံဆောက်အုတ်များ ပျက်စီးခြင်း၊ ၄။ ရွာတွင်းတံတားများ မကောင်းခြင်းကြောင့် တစ်ရွာနှင့်တစ်ရွာ သွားလာရေးခက်ခဲခြင်း၊ ၅။ စာကြည့်တိုက် မကောင်းသောကြောင့် ကျေးရွာလူထုစာမတ်ကတွင် အခက်အခဲရှိခြင်း၊ စာအုပ်များထားသည့်အခက်အခဲရှိခြင်း၊ ၆။ ကိုယ်ပိုင်ဝင်ငွေမရှိခြင်း၊ ခွင့်ကုန်ပိုင်လျက်နှင့် ဆောင်ရွက်ကတွင်အားနည်းခြင်း၊ အတိုးနှုန်းမြင့်မြင့်ခြင်းကြောင့် စီးပွားရေးခက်ခဲခြင်း၊ ၇။ မိုးဒေါင့်ရေရွာသောကြောင့် သီးနှံများ ရာသီမရွေးပျက်စီးခြင်း၊ ၈။ မိုးဒေါင့်ရေရွာသောကြောင့် သီးနှံများ အထွက်နှုန်းနည်းခြင်း၊ ၉။ မိုးဒေါင့်ရေရွာသောကြောင့် သီးနှံများ ဝင်ငွေနည်းပါးခြင်း။

ဖြေရှင်းနည်းလမ်း

- ၁။ ရွာတွင်းကျောက်ချောလမ်းဖောက်လုပ်ခြင်း။
- ၂။ ရွာတွင်းတံတား ကွန်ကရစ်တံတားဆောက်လုပ်ခြင်း။
- ၃။ ရွာတွင်းဆက်ကျောက်ချောလမ်းဖောက်လုပ်ပေးခြင်း။
- ၄။ ရေထိန်းနံရံများ တည်ဆောက်ပေးခြင်း။
- ၅။ စာကြည့်တိုက် အသစ်ဆောက်လုပ်ခြင်း၊ လျှို့ဝှက်ပြုပြင်ခြင်း။
- ၆။ မြေမြေရေးနည်းပညာသိရှိရန် မြေမြေရေးပွဲနှင့် ချိတ်ဆက်ဆောင်ရွက်ခြင်း။
- ၇။ နှိုင်းကိန်းလုပ်ငန်းများ အကောင်အထည်ဖော်ဆောင်ရွက်ကတွင်ဝင်ငွေ နည်းသောစီမံခန့်ခွဲရေး ပေးခြင်း။
- ၈။ အသေးစားချေးငွေ ဂျာနယ် ဖြစ်စေ၊ ရောင်းစီမံကိန်းရေးသား ဝါယမအသင်း နှင့် ချိတ်ဆက်ဆောင် ရွက်ခြင်း။
- ၉။ မိုးဒေါင့်ရေ နည်းပညာသိရှိရန် မျိုးကောင်း၊ မျိုးသန့် စပါးများ ဂျာနယ်ချိတ်ဆက် ချိတ်ဆက်ဆောင်ရွက်ခြင်း။
- ၁၀။ ဝက်ကိရိယာများ ဂျာနယ် ချိတ်ဆက် ချိတ်ဆက်ဆောင်ရွက်ခြင်း။

အကြောင်းရင်း

- ၁။ ရွာတွင်းလမ်းများ မကောင်းခြင်း
- ၂။ ရွာတွင်းတံတားများ မကောင်းခြင်း
- ၃။ ရွာတွင်းဆက်လမ်းများ မကောင်းခြင်း
- ၄။ ရေထိန်းနံရံများ လိုအပ်ခြင်း
- ၅။ စာကြည့်တိုက် မကောင်း၍ ပြုပြင်ရန် လိုအပ်ခြင်း



အကြောင်းအရင်းများ/ အခက်အခဲများ

၁	ရွာတွင်းလမ်းပြုပြင် ရွာတွင်းလမ်းမကောင်းခြင်း ကြောင့်သွားလာရေးခက်ခဲ	၂	ရွာတွင်းတံတားကွန်ကရစ် တံတားများမကောင်းခြင်း ကြောင့်သွားလာရေးခက်ခဲ	၃	ရွာခြင်းဆက်လမ်းများ မကောင်းခြင်းကြောင့် သွားလာရေးခက်ခဲ
၄	ရေထိန်းနံရံ မရှိခြင်းကြောင့် ရေတိုက်စားမှုရှိခြင်း	၅	စာကြည့်တိုက်ပြုပြင် စာကြည့်တိုက်မကောင်းခြင်း ကြောင့် စာအုပ်များထားရာ အခက်အခဲရှိခြင်း။	၆	မွေးမြူရေးနည်းပညာခက်ခဲ ခြင်း။
၇	ငွေကြေးအရင်းအနှီးမရှိခြင်း။	၈	စိုက်ပျိုးရေးကိရိယာများမရှိခြင်း	၉	

အကျိုးဆက်များ

- ၁။ ရွာချင်းဆက်လမ်းမကောင်းခြင်းကြောင့် သွားလာရေးခက်ခဲခြင်း ကူးသန်းရောင်းဝယ်ရေးခက်ခဲခြင်း ကျန်းမာရေးကုသမှုခံယူရန်ခက်ခဲခြင်း
- ၂။ ဗဟုသုတနည်းခြင်း၊ လူနေမှုအဆင့်အတန်းနိမ့်ကျခြင်း၊ ပညာရေးအားနည်းခြင်း
- ၃။ ရေထိန်းနံရံမရှိခြင်းကြောင့် ကမ်းပါးများရေတိုက်စားခြင်း ကျေးရွာတွင်းရေပင်၍ နေအိမ်အဆောက်အဦး များပျက်စီးခြင်း။
- ၄။ ရွာတွင်းတံတားများမကောင်းခြင်းကြောင့် တစ်ရွာနှင့်တစ်ရွာ
- ၅။ သွားလာရေးခက်ခဲခြင်း။စာကြည့်တိုက်မကောင်းသောကြောင့် ကျေးရွာလူထု စာဖတ်ရာတွင်အခက်ခဲရှိခြင်း၊စာအုပ်များ ထားသိုရာအခက်ခဲရှိခြင်း။
- ၆။ ကိုယ်ပိုင်ပင်ငွေမရှိခြင်းနှင့် ကိုယ်ပိုင်လုပ်ငန်းဆောင်ရွက်နိုင်မှုအားနည်းခြင်း၊အတိုးနှုန်းကြီးမြင့်ခြင်း ကြောင့်စီးပွားရေးခက်ခဲခြင်း။
- ၇။ မိုးခေါင်ရေရှားသောကြောင့် သီးနှံများကို ရာသီမရွေးမစိုက်ပျိုးနိုင်ခြင်း၊ စိုက်ပျိုးရေးနည်းပညာမသိခြင်းကြောင့် သီးနှံအထွက်နှုန်း နည်းခြင်း
- ၈။ စိုက်ပျိုးရေးကိရိယာများမရှိသည့်အတွက်လည်း လယ်ယာလုပ်ငန်းကို တွင်ကျယ်စွာမလုပ်ကိုင်နိုင်ခြင်း။



ဖြေရှင်းနည်းလမ်း

၁	ရွာတွင်းကျောက်ချောလမ်းဖောက်လုပ်ခြင်း။	၂	ရွာတွင်းတံတား ကွန်ကရစ်တံတားဆောက်လုပ်ခြင်း။	၃	ရွာချင်းဆက် ကျောက်ချောလမ်းဖောက်လုပ်ပေးခြင်း။
၄	ရေထိန်းနံရံများ တည်ဆောက်ပေးခြင်း	၅	စာကြည့်တိုက် အသစ်ဆောက်လုပ်ခြင်း (သို့)ပြုပြင်ခြင်း။	၆	မွေးမြူရေးနည်းပညာသိရှိရန်မွေးမြူရေးဌာနနှင့်ချိတ်ဆက်ဆောင်ရွက်ခြင်း။
၇	စီမံကိန်းလုပ်ငန်းများအကောင်အထည်ဖော်ဆောင်ရွက်ရာတွင် ဝင်ငွေနည်းသောမိသားစုများကိုဦးစားပေးခြင်း	၈	အသေးစားချေးငွေရရှိရန် မြစိမ်းရောင်စီမံကိန်းငွေချေးသမဝါယမအသင်းနှင့် ချိတ်ဆက်ဆောင်ရွက်ခြင်း	၉	စိုက်ပျိုးရေးနည်းပညာသိရှိရန်မျိုးကောင်းမျိုးသန့် စပါးများရရှိရန် စိုက်ပျိုးရေးဌာနနှင့် ချိတ်ဆက်ဆောင်ရွက်ခြင်း
၈	စက်ကိရိယာများ ရရှိရန် ။ စိုက်ပျိုးရေး ဌာနနှင့် ချိတ်ဆက်ဆောင်ရွက်ခြင်း။				



၆။ အမျိုးသမီးများတင်ပြသော ပြဿနာသစ်ပင် နှင့် ဖြေရှင်းနည်းလမ်း

တံတား: လှိုင်း: ဘုတ်စု၊ အလယ်စုရွာ အမျိုးသမီးများ၏ အခက်အခဲများ

အကျိုးဆက်များ

၁။ ဂွာတွင်းဆက်လမ်း မကောင်းခြင်းကြောင့် သွားလာရေးခက်ခဲခြင်း၊ ကုသရန်ရှာဖွေရခက်ခဲခြင်း၊ ကျန်းမာရေးကုသမှုခံယူရန်ခက်ခဲခြင်း၊ ၂။ ဗဟုသုတနည်းခြင်း၊ လူမှုအဆင်အတန်းနိမ့်ကျခြင်း၊ ပညာရေးအားနည်းခြင်း၊ ၃။ ရေထိန်းနံရံမရှိခြင်းကြောင့် ကမ်းပါးများ ရေထိန်းစားခြင်းကျေးဇူးတင်မှု၊ ရေဝင်၍ ရေဒဏ်ဒဏ်ဆောက်အုတ်များပျက်စီးခြင်း၊ ၄။ ဂွာတွင်းတံတားများ မကောင်းခြင်းကြောင့် တစ်ဂွာနှင့်တစ်ဂွာ သွားလာရေးခက်ခဲခြင်း၊ ၅။ စာကြည့်တိုက် မကောင်းသောကြောင့် ကျေးဇူးလှူထုတ်ဖန်ကုသမှုအခက်အခဲရှိခြင်း၊ ၆။ တံတားများထားရှိရာ အခက်အခဲရှိခြင်း၊ ၇။ ကိုယ်ပိုင်ဝင်ငွေမရှိခြင်း၊ ၈။ ကိုယ်ပိုင်လုပ်ငန်းဆောင်ရွက်ကုသမှုအားနည်းခြင်း၊ အတိုးနှုန်းမြင့်မားခြင်းကြောင့် စီးပွားရေးခက်ခဲခြင်း၊ ၉။ မိုးဒေါင့်ရေရှားသောကြောင့် သီးနှံများကုသမှုမစွမ်းမတတ်မှု၊ ၁၀။ မိုးဒေါင့်ရေရှားသောကြောင့် သီးနှံအထွက်နှုန်းနည်းခြင်း၊ ၁၁။ မိုးဒေါင့်ရေရှားသောကြောင့် အမျိုးသမီးများဝင်ငွေနည်းပါးခြင်း။

အကြောင်းရင်း

၁။ ဂွာတွင်းလမ်းများ မကောင်းခြင်း
 ၂။ ဂွာတွင်းတံတားများ မကောင်းခြင်း
 ၃။ ဂွာတွင်းဆက်လမ်းများ မကောင်းခြင်း
 ၄။ ရေထိန်းနံရံများ လိုအပ်ခြင်း
 ၅။ စာကြည့်တိုက်မကောင်း၍ ဖြေရှင်းရန်လိုအပ်ခြင်း
 ၆။ စိုက်ပျိုးရေးနည်းပညာခက်ခဲခြင်း
 ၇။ စိတ်ပိုင်းဆိုင်ရာ အကျိုးအမြတ်များ မရှိခြင်း

ဖြေရှင်းနည်းလမ်း

၁။ ဂွာတွင်းကျောက်ချောလမ်းဖောက်လုပ်ခြင်း။
 ၂။ ဂွာတွင်းတံတား ကွန်ကရစ်တံတားဆောက်လုပ်ခြင်း။
 ၃။ ဂွာတွင်းဆက်လမ်းကျောက်ချောလမ်းဖောက်လုပ်ပေးခြင်း။
 ၄။ ရေထိန်းနံရံများ တည်ဆောက်ပေးခြင်း။
 ၅။ စာကြည့်တိုက် အသစ်ဆောက်လုပ်ခြင်း၊ လျှို့ဝှက်ပြင်ခြင်း။
 ၆။ မြေ၊ မြေရေအားနည်းပညာသိပ္ပံပညာရှင်များဖြင့် ရေဒဏ်ဒဏ်ဆောက်လုပ်ခြင်း။
 ၇။ စိုက်ပျိုးရေးနည်းပညာသိပ္ပံပညာရှင်များ အထောက်အကူပြုပေးခြင်း။
 ၈။ အသေးစားချေးငွေ ဂျာနယ် ဖွဲ့စည်းပေးခြင်း၊ ရောင်းဝယ်ရေးဆောင်ရွက်ခြင်း။
 ၉။ စိုက်ပျိုးရေးနည်းပညာသိပ္ပံပညာရှင်များ ပေးပို့ပေးခြင်း၊ မျိုးသန့်စပါးများ ဂျာနယ်ဖွဲ့စည်းပေးခြင်း၊ ရောင်းဝယ်ရေးဆောင်ရွက်ခြင်း။
 ၁၀။ စိတ်ပိုင်းဆိုင်ရာ အကျိုးအမြတ်များ မရှိခြင်း။



အကြောင်းအရင်းများ/ အခက်အခဲများ

၁	ရွာတွင်းကျောက်ချောလမ်းဖောက်လုပ်ခြင်း။	၂	ရွာတွင်းတံတား ကွန်ကရစ်တံတားဆောက်လုပ်ခြင်း။	၃	ရွာချင်းဆက်ကျောက်ချောလမ်းဖောက်လုပ်ပေးခြင်း။
၄	ရေထိန်းနံရံများ တည်ဆောက်ပေးခြင်း	၅	စာကြည့်တိုက် အသစ်ဆောက်လုပ်ခြင်း (သို့)ပြုပြင်ခြင်း။	၆	မွေးမြူရေးနည်းပညာ သိရှိရန်မွေးမြူရေးဌာနနှင့်ချိတ်ဆက်ဆောင်ရွက်ခြင်း။
၇	စီမံကိန်းလုပ်ငန်းများအကောင်အထည်ဖော်ဆောင်ရွက်ရာတွင် ဝင်ငွေနည်းသောမိသားစုများကိုဦးစားပေးခြင်း	၈	အသေးစားချေးငွေရရှိရန် မြစိမ်းရောင်စီမံကိန်းငွေချေးသမဝါယမအသင်းနှင့် ချိတ်ဆက်ဆောင်ရွက်ခြင်း	၉	စိုက်ပျိုးရေးနည်းပညာ သိရှိရန်မျိုးကောင်းမျိုးသန့် စပါးများ ရရှိရန် စိုက်ပျိုးရေးဌာနနှင့် ချိတ်ဆက်ဆောင်ရွက်ခြင်း
၈။	စက်ကိရိယာများ ရရှိရန် စိုက်ပျိုးရေးဌာနနှင့် ချိတ်ဆက်ဆောင်ရွက်ခြင်း။				

အကျိုးဆက်များ အကျိုးဆက်များ

- ၁ ရွာချင်းဆက်လမ်းမကောင်းခြင်းကြောင့် သွားလာရေးခက်ခဲခြင်း ကူးသန်းရောင်းဝယ်ရေးခက်ခဲခြင်း ကျန်းမာရေးကုသမှုခံယူရန်ခက်ခဲခြင်း
- ၂ ဗဟုသုတနည်းခြင်း၊ လူနေမှုအဆင့်အတန်းနိမ့်ကျခြင်း၊ ပညာရေးအားနည်းခြင်း
- ၃ ရေထိန်းနံရံမရှိခြင်းကြောင့် ကမ်းပါးများရေတိုက်စားခြင်း ကျေးရွာတွင်းရေဝင်၍ နေအိမ်အဆောက်အဦများပျက်စီးခြင်း။
- ၄ ရွာတွင်းတံတားများမကောင်းခြင်းကြောင့် တစ်ရွာနှင့်တစ်ရွာ သွားလာရေးခက်ခဲခြင်း။
- ၅ စာကြည့်တိုက်မကောင်းသောကြောင့် ကျေးရွာလူထု စာဖတ်ရာတွင်အခက်ခဲရှိခြင်း၊စာအုပ်များထားသိုရာအခက်ခဲရှိခြင်း။
- ၆ ကိုယ်ပိုင်ဝင်ငွေမရှိခြင်းနှင့် ကိုယ်ပိုင်လုပ်ငန်းဆောင်ရွက်နိုင်မှုအားနည်းခြင်း၊အတိုးနှုန်းကြီးမြင့်ခြင်းကြောင့်စီးပွားရေးခက်ခဲခြင်း။
- ၇ မိုးခေါင်ရေရှားသောကြောင့် သီးနှံများကို ရာသီမရွေးမစိုက်ပျိုးနိုင်ခြင်း၊ စိုက်ပျိုးရေးနည်းပညာမသိခြင်းကြောင့် သီးနှံအထွက်နှုန်း နည်းခြင်း
- ၈။ အိမ်တွင်းမှုပညာ မရှိခြင်းကြောင့် အမျိုးသမီးများဝင်ငွေနည်းပါးခြင်း။



ဖြေရှင်းနည်းလမ်း

၁	ရွာတွင်းကျောက်ချောလမ်းဖောက်လုပ်ခြင်း။	၂	ရွာတွင်းတံတား ကွန်ကရစ်တံတားဆောက်လုပ်ခြင်း။	၃	ရွာချင်းဆက်ကျောက်ချောလမ်းဖောက်လုပ်ပေးခြင်း။
၄	ရေထိန်းနံရံများ တည်ဆောက်ပေးခြင်း	၅	စာကြည့်တိုက် အသစ်ဆောက်လုပ်ခြင်း (သို့)ပြုပြင်ခြင်း။	၆	မွေးမြူရေးနည်းပညာ သိရှိရန်မွေးမြူရေးဌာနနှင့်ချိတ်ဆက်ဆောင်ရွက်ခြင်း။
၇	စီမံကိန်းလုပ်ငန်းများအကောင်အထည်ဖော်ဆောင်ရွက်ရာတွင် ပင်ငွေနည်းသောမိသားစုများကိုဦးစားပေးခြင်း	၈	အသေးစားချေးငွေရရှိရန် မြစိမ်းရောင်စီမံကိန်းငွေချေးသမဂ္ဂဗဟိုအသင်းနှင့် ချိတ်ဆက်ဆောင်ရွက်ခြင်း	၉	စိုက်ပျိုးရေးနည်းပညာ သိရှိရန်မျိုးကောင်းမျိုးသန့် စပါးများ ရရှိရန် စိုက်ပျိုးရေးဌာနနှင့် ချိတ်ဆက်ဆောင်ရွက်ခြင်း
၈။	အိမ်တွင်းမှုနည်းပညာ သင်တန်းများပေးခြင်း။				



စီမံကိန်းပထမနှစ်တွင် စီမံကိန်းပထမနှစ်တွင် ကျေးရွာတံတားပြုပြင်ခြင်း(ကွန်ကရစ်တံတား) ကိုရံပုံငွေ (၂၄၀၀၀၀၀) ကျပ်ဖြင့်ဆောင်ရွက်ပြီးစီးခဲ့ပါသည်။ စီမံကိန်းဒုတိယနှစ်တွင် တံတားကိုင်းကျေးရွာအုပ်စုတွင်း (၇) ရွာရှိရာ စီမံကိန်းလုပ်ငန်းခွဲ အသုံးပြုငွေလိုအပ်ချက်အရ ကျေးရွာအားလုံးမှ လုပ်ငန်းမဆောင်ရွက်ဘဲ နှစ်ရွာတစ်လှည့် စီဆောင်ရွက်ရပါသည်။ ထို့ကြောင့် ပထမနှစ်စီမံကိန်းလက်ကျန်ငွေဖြင့် စာသင်ကျောင်း အိမ်သာဆောက်လုပ်ပြီးစီးခဲ့ပါသည်။ စီမံကိန်းစတင်နှစ်တွင် ရွာတွင်းကျောက်ချောလမ်းကိုဆောင်ရွက်သွားမည်ဖြစ်ပါသည်။ဆောင်ရွက်ပြီးစီးပါက ကျေးရွာအတွင်းဆင်းရဲ၊ ချမ်းသာ၊ အမျိုးသား၊ အမျိုးသမီး လူဦးရေအားလုံးအကျိုးခံစားခွင့်ရှိမည်ဖြစ်ပါသည်။ကျေးရွာ၏အမှန်တကယ်လိုအပ်သော လုပ်ငန်းဖြစ်သောကြောင့် လမ်းပန်း ဆက်သွယ်ရေးကောင်းမွန်ခြင်း၊ ပညာရေးကို စိတ်ချမ်းသာစွာ သင်ယူခွင့်ရရှိခြင်း၊ စီးပွားရေး တိုးတက်လာ၍ ကျေးရွာဖွံ့ဖြိုးတိုးတက်လာမည်ဖြစ်ပါသည်။





၈။ ပင်းပုံစံကိုသုံးပြု၍ အဖွဲ့အစည်းများချိတ်ဆက်မှု နှင့် သုံးသပ်ချက်





သုံးသပ်ချက်

ကျေးရွာအတွင်းရှိအဖွဲ့အစည်းများ

အဖွဲ့အစည်းများချိတ်ဆက်ဆောင်ရွက်နေသည့်အနေအထားမှာအုပ်ချုပ်ရေးအဖွဲ့၊ ကျောင်းကော်မတီအဖွဲ့၊ အမျိုးသားအမျိုးသမီးအဖွဲ့၊ ဂေါပကအဖွဲ့၊ ဝတ်ရွတ်အဖွဲ့၊ နာရေးကူညီမှုအသင်းကြက်ခြေနီအသင်း၊ မိခင်နှင့်ကလေးစောင့်ရှောက်ရေးအဖွဲ့အမျိုးသမီးရေးရာမီးသတ်အဖွဲ့၊ ရဲစခန်းလှုပ်စစ်မီးလင်းရေးကော်မတီကျေးရွာ စီမံကိန်းအထောက်အကူပြုကော်မတီအစရှိသည့်ကျေးရွာသာရေးနာရေးကျေးရွာဖွံ့ဖြိုးတိုးတက်ရေးကျေးရွာအကျိုးပြုလုပ်ငန်းများ ချိတ်ဆက်ဆောင်ရွက်လျက်ရှိသည်။

ကျေးရွာပြင်ပအဖွဲ့အစည်းများ

စက်စုကျေးရွာတွင် မြို့နယ်အထွေထွေအုပ်ချုပ်ရေးဦးစီးဌာန ပညာရေးဦးစီးဌာန ကျန်းမာရေးဦးစီးဌာန ကျေးလက်ဒေသဖွံ့ဖြိုးတိုးတက်ရေးဦးစီးဌာန၊ လူထုဗဟိုပြုစီမံကိန်း၊ မြန်မာ့စီးပွားရေးဘဏ်၊ မီးသတ်ဦးစီးဌာန၊ စိုက်ပျိုးရေးဘဏ်၊ စိုက်ပျိုးရေးဦးစီးဌာန၊ သမဝါယမဦးစီးဌာန၊ လှုပ်စစ်မီးလင်းရေးဌာန၊ မွေးမြူရေးဌာန၊ လွတ်တော်ကိုယ်စားလှယ်ရုံးအဖွဲ့၊ သစ်တောဦးစီးဌာနများမှပံ့ပိုးဆောင်ရွက်မှုရှိပြီးကျေးရွာလူထုအနေဖြင့်သက်ဆိုင်ရာကဏ္ဍအလိုက်လိုအပ်သလိုချိတ်ဆက်ဆောင်ရွက်မှုအကူအညီတောင်းခံမှုမှာလိုအပ်နေပါသေးသည်။ အသက်မွေးဝမ်းကျောင်းလုပ်ငန်းအတွက် အရင်းအနှီးရရှိရန် မြို့နယ်သမဝါယမအသင်း မြစ်မီးရောင်ကဲ့သို့ ချေးငွေပံ့ပိုးသည့် ကျေးလက်ဒေသဖွံ့ဖြိုးတိုးတက်ရေးဦးစီးဌာန အဖွဲ့အစည်းများနှင့်ချိတ်ဆက်ဆောင်ရွက်နိုင်ပြီးစိုက်ပျိုးထုတ်ကုန် တိုးချဲ့ဆောင်ရွက်သင့်ပါသည်။

အမျိုးသမီးကဏ္ဍ အစည်းအဝေးမှတ်တမ်း နှင့် စစ်ဆေးရမည့်အချက်များ

၁။ အမျိုးသမီးကဏ္ဍ အစည်းအဝေးမှတ်တမ်း

အစည်းအဝေးဖိတ်ကြားရာတွင် အမျိုးသမီးများ အမျိုးသားများနှင့် အချိုးညီစွာ တက်ရောက်ရန် အမျိုးသမီးထုမှ လိုအပ်သည့် အခက်အခဲများကို ပွင့်လင်းစွာ တောင်းဆိုနိုင်ကြောင်းပြောကြားခဲ့ပါသည်။ အစည်းအဝေးမစတင်မီ အချိန်တွင် အမျိုးသမီးထုနှင့် တွေ့ဆုံကာအမျိုးသမီးများ၏ တစ်နေ့တာ အားလပ်ချိန်အား ဖော်ထုတ်ခြင်း၊ အမျိုးသမီးများ၏ အလုပ်အကိုင်အားသောလရာသီအားဖော်ထုတ်ခြင်း၊ အမျိုးသမီးခေါင်းဆောင်သော အမျိုးသမီးအဖွဲ့အစည်းများအား မေးမြန်းဆွေးနွေးခဲ့ပါသည်။ ကျေးရွာအစည်းအဝေးတွင် ကော်မတီဖွဲ့စည်းခြင်း၌ အမျိုးသား/သမီးအချိုးတူဖွဲ့စည်းခြင်း၊ အုပ်စုအဆင့်တွင် အမျိုးသမီးမှ တင်ပြတောင်းဆိုသော လုပ်ငန်းခွဲ တစ်ခုပါရမည်ဖြစ်ပြီး လုပ်ငန်းလုပ်ကိုင်ဆောင်ရွက်ရာတိုင် တူညီသော လုပ်ငန်းအတွက် တူညီသောလုပ်အားခပေးချေရမည်ဖြစ်ကြောင်း၊ စီမံကိန်း၏ အခန်းကဏ္ဍတိုင်းတွင် အမျိုးသမီးထု၏ အခန်းကဏ္ဍအား ထည့်သွင်းထားကြောင်းကိုလည်းရှင်းလင်းပြောကြားခဲ့ပါသည်။



	ဖက်ထုတ် ဆောင်ရွက်ခဲ့တာမျိုး ရှိပါသလား။			
၁၂	ကျေးရွာစီမံကိန်း အထောက်အကူပြုကော်မတီများဖွဲ့စည်းရာတွင် အမျိုးသမီး၊ အမျိုးသား အချိုးညီမှုစွာ (၅၀ : ၅၀) ဖွဲ့စည်းနိုင်ခဲ့ပါသလား။ မဖွဲ့စည်းနိုင်ခဲ့ပါက မှတ်ချက်တွင် ရှင်းလင်းပါ။	√		
၁၃	ဆပ်ကော်မတီများတွင် အနည်းဆုံး အမျိုးသမီးအဖွဲ့ဝင် တစ်ဦးနှုန်းဖြင့် ပါဝင်ဖွဲ့စည်းနိုင်ခဲ့ပါသလား။ မဖွဲ့စည်းနိုင်ခဲ့ပါက မှတ်ချက်တွင် ရှင်းလင်းပါ။	√		
၁၄	ကျေးရွာ/ကျေးရွာအုပ်စု ဖွံ့ဖြိုးရေးစီမံချက် များတွင် အမျိုးသမီးများ ရွေးချယ်ဆုံးဖြတ်သည့်လုပ်ငန်းစီမံချက် အနည်းဆုံးတစ်ခုပါဝင်နိုင်ရေးအတွက် စည်းရုံး ဆွေးနွေးမှုများ ပြုလုပ်ဆောင်ရွက်ခဲ့ပါသလား။	√		
၁၅	တက်ရောက်လာသူများအား အမျိုးသမီးများ၏ လိုအပ်ချက်များကို ဖြည့်ဆည်းပေးနိုင်ရန် အမျိုးသမီးများရွေးချယ်လိုက်သော ဦးစားပေးရွေးချယ်မှုများကို ထောက်ပံ့ပေးသွားမည်ဖြစ်ကြောင်း အသိပေးပြောကြားခဲ့ပါသလား။	√		
၁၆	ရွေးချယ်လိုက်သော စီမံကိန်းလုပ်ငန်းခွဲများသည် ဒေသတွင်းမှာရှိသော လူနည်းစု/ဆင်းရဲ/နွမ်းပါး/ထိခိုက်လွယ် အုပ်စုများအပေါ် မည်သို့အကျိုးပြုနိုင်မည်ဖြစ်ကြောင်း ရှင်းလင်းပြောကြားခြင်း၊ မှတ်တမ်းတင်ခြင်းများတို့ကို ဆောင်ရွက်ခဲ့ပါသလား။	√		
၁၇	ကျေးရွာအုပ်စုအဆင့် အစည်းအဝေးပြုလုပ်ရာတွင် အုပ်စု စီ/ထောက်ကော်မတီဝင်များကို ကျား၊မ ရေးရာလိုအပ်ချက်များ အကြောင်းကိုရှင်းလင်းပြောကြားခဲ့ပါသလား။	√		
၁၈	ကျေးရွာအုပ်စုအဆင့် အစည်းအဝေးပြုလုပ်ရာတွင် အုပ်စု စီ/ထောက်ကော်မတီဝင်များအားလုံး တက်ရောက်နိုင်မှု ရှိ/မရှိ စစ်ဆေးခဲ့ပါသလား။ မတက်ရောက်နိုင်ခဲ့ပါက မှတ်ချက်တွင် ရှင်းလင်းပါ။	√		



သုံးသပ်ချက်

ရပ်ရေးရွာရေးတွင်ပူးပေါင်းပါဝင်မှု

- ရပ်ရေးရွာရေးတွင် ပူးပေါင်းပါဝင်မှုမှာ အမျိုးသမီးထက် အမျိုးသားများက ပိုမိုပါဝင်နေကြောင်း တွေ့ရသည်။ အမျိုးသမီးများက အဆင့်(၁၀) ရှိပြီး ၊ အမျိုးသားများက အဆင့်(၁၀) ရှိသည်။အမျိုးသားနှင့်အမျိုးသမီး တန်းတူပူးပေါင်းပါဝင်မှုရှိကြောင်းတွေ့ရသည်။

-
-
-

ဝင်ငွေရရှိမှု

- အမျိုးသမီးများ၏ဝင်ငွေရရှိမှုမှာအဆင့်(၈)အမျိုးသားများ၏ဝင်ငွေရရှိမှုမှာအဆင့်(၁၀)တွင်ရှိသည်။အမျိုးသားကအမျိုးသမီးများထက်ဝင်ငွေပိုရရှိသည့်အနေအထားတွေ့ရသည်။အမျိုးသားများကစီးပွားရှာနေချိန်တွင်အမျိုးသမီးများကအိမ်မှုကိစ္စနှင့်သားသမီးကိစ္စများဆောင်ရွက်နေရသောကြောင့်ဖြစ်သည်။ ထို့ကြောင့်အမျိုးသမီးများ၏ဝင်ငွေနှင့်အလုပ်အကိုင်အခွင့်အလမ်းပိုမိုရရှိရေးဆောင်ရွက်ရန်လိုအပ်ပါသည်။

-

အလုပ်အကိုင်အခွင့်အလမ်း

- အမျိုးသမီးများမှ အလုပ်အကိုင်အခွင့်အလမ်းတွင် အဆင့်(၈)တွင်ရှိပြီး အမျိုးသားများမှာ အဆင့်(၉)တွင်ရှိကြောင်းတွေ့ရပါသည်။ အမျိုးသားများမှာ အမျိုးသမီးများထက် အလုပ်အကိုင်အခွင့်အလမ်းပိုမိုရှိကြောင်းတွေ့ရပါသည်။

ပညာတတ်မြောက်မှု

- အလယ်စုရွာ၏ပညာတတ်မြောက်မှုမှာ အမျိုးသားနှင့်အမျိုးသမီးတန်းတူရှိကြောင်းတွေ့ရသည်။
- ငွေကြေးအပေါ်စိမ့်ခန့်ခွဲမှု
- ငွေကြေးအပေါ်စိမ့်ခန့်ခွဲမှုမှာ အမျိုးသမီးများမှာ အဆင့်(၉)တွင်ရှိ၍အမျိုးသားများမှာ အဆင့်(၈) တွင်ရှိသည်။အမျိုးသမီးများမှာ ငွေကြေးအပေါ်စိမ့်ခန့်ခွဲရာတွင် နည်းစနစ်ကျသောကြောင့်ဖြစ်သည်။



၁၀။ ပြဿနာ၊ အခွင့်အရေး၊ လက်ရှိအခြေအနေ နှင့် ပြောင်းလဲမှုညွှန်းကိန်း နှင့် အနှစ်ချုပ်

စဉ်	ပြဿနာ	အခွင့်အရေး	လက်ရှိအခြေအနေ	ပြောင်းလဲမှုညွှန်းကိန်း
၁	တံတားပြုပြင်ကွန်ကရစ်	လူထုပဟိုပြုစီမံကိန်းမှပြုထိန်းသိမ်းစရိတ်ရရှိထားခြင်း၊ ကော်မတီများဖွဲ့စည်းထားခြင်း	တစ်ရွာနှင့်တစ်ရွာဆက်သွယ်ရေးခက်ခဲခြင်း	ပထမနှစ်စီမံကိန်းကွန်ကရစ်တံတားဆောက်လုပ်ပြီးစီးခြင်း
၂	ရွာတွင်းလမ်းပြုပြင်	လူထုပဟိုပြုစီမံကိန်းမှပြုထိန်းသိမ်းစရိတ်ရရှိထားခြင်း၊ ကော်မတီများဖွဲ့စည်းထားခြင်း	ရွာတွင်းလမ်းများကျဉ်း ချိတ်ရေမြောင်းများမရှိခြင်း။	စတုတ္ထနှစ်စီမံကိန်းကျောက်ချောလမ်း
၃	ရွာချင်းဆက်လမ်းပြုပြင်	လူထုပဟိုပြုစီမံကိန်းမှပြုထိန်းသိမ်းစရိတ်ရရှိထားခြင်း၊ ကော်မတီများဖွဲ့စည်းထားခြင်း	ရွာတွင်းလမ်းများကျဉ်း ချိတ်ရေမြောင်းများမရှိခြင်း။	စတုတ္ထနှစ်စီမံကိန်းကျောက်ချောလမ်း
၄	ရေထိန်းနံရံ	လူထုပဟိုပြုစီမံကိန်းမှပြုထိန်းသိမ်းစရိတ်ရရှိထားခြင်း၊ ကော်မတီများဖွဲ့စည်းထားခြင်း	ချောင်းကမ်းများရေတိုက်စား၍ရွာတွင်းရေလွှမ်းခြင်း	ကျေးလက်ဦးစီးနှင့်ချိတ်ဆက်ဆောင်ရွက်ရန်
၅	စိုက်ပျိုးရေးနည်းပညာခက်ခဲခြင်း	စိုက်ပျိုးရေးဌာနရှိခြင်း စိုက်ဘဏ်ရှိခြင်း	သက်ဆိုင်ရာဌာနနှင့်ချိတ်ဆက်မှုအားနည်းခြင်း၊ ချေးငွေလိုအပ်ခြင်း	စိုက်ပျိုးရေးဌာနစိုက်ဘဏ်များနှင့်ချိတ်ဆက်ဆောင်ရွက်ရန်
၆	မွေးမြူရေးနည်းပညာခက်ခဲခြင်း	မွေးမြူရေးအသိမရှိခြင်း ကြောင့်မွေးမြူရေးကိုတွင်ကျယ်စွာမလုပ်ကိုင်နိုင်ခြင်း။	သက်ဆိုင်ရာဌာနနှင့်ချိတ်ဆက်မှုအားနည်းခြင်း၊ ချေးငွေလိုအပ်ခြင်း	မွေးမြူရေးနည်းပညာသိရှိရန် မွေးမြူရေးဌာနနှင့်ချိတ်ဆက်ဆောင်ရွက်ရန်



သုံးသပ်ချက်

ကျေးရွာတွင်းလမ်းတံတားများကောင်းမွန်လာပြီး ရာသီမရွေးသွားလာနိုင်သည်။ကျေးရွာတွင်း ရှိလမ်းများကိုကျောက်ခင်းလမ်းများပြုလုပ်ခြင်းရေထိန်းနံရံများပြုလုပ်ပြီး ရွာတွင်းကိုရေလွှမ်းခြင်းမှကာကွယ်နိုင်မည်။စာကြည့်တိုက်များပြုပြင်ပြီးကျေးရွာလူထုအထွေထွေပဟု သုတများရရှိလာမည်။ လူငယ်များလမ်းမှားရောက်ခြင်းမှကင်းဝေးနိုင်မည်။လမ်းပန်းဆက်သွယ်ရေးကောင်းမွန်ခြင်းကြောင့် ပညာတတ်များပေါများလာမည်။စီးပွားရေးဖွံ့ဖြိုးလာသဖြင့် လူနေမှုအဆင့်အ တန်းမြင့်မားလာမည်။

ကျေးရွာမျှော်မှန်းချက် လေ့ကျင့်ခန်းမှ ရရှိလာသော ရလဒ်

<p>ကျေးရွာ၏ မျှော်မှန်းချက်</p>	<p>ရွာချင်းဆက်လမ်း၊ရွာတွင်းလမ်း၊စာကြည့်တိုက်များကောင်းမွန်၍ လူမှုစီးပွားရေးအတွက် အဆင်ပြေလာပြီး ပညာရေးအတွက်လည်း ဖွံ့ဖြိုးတိုးတက်လာမည်ဖြစ်ပါသည်။ လူငယ်များ လမ်းမှားမရောက်ဘဲစာရိတ္တများကောင်းမွန်လာမည်။ အသက်မွေးဝမ်းကြောင်းဆိုင်ရာ ပညာရပ်များ၊ စိုက်ပျိုး၊မွေးမြူရေးဆိုင်ရာနည်းပညာများ အရင်းအနှီးများရရှိလာမှုတို့ကြောင့် လူနေမှုအဆင့်အတန်းများ မြင့်မားလာမည်။</p>
<p>အနာဂတ်တွင် ကျေးရွာပိုမိုဖွံ့ဖြိုး တိုးတက်ရန် ကျေးရွာသားများ၏ မျှော်မှန်းထားရှိမှု</p>	<p>လူထုပဟိုပြုစီမံကိန်း၏ ထောက်ပံ့ငွေဖြင့် လမ်းပန်းဆက်သွယ်ရေးအဆင်ပြေစေရန် ရွာတွင်းတံတားများ၊ကျောက်ချောလမ်းများပြုလုပ်ပါမည်။ရေတိုက်စားမှုမှကာကွယ်နိုင်ရန် ရေထိန်းနံရံများတည်ဆောက်ပါမည်။စီမံကိန်းမှအကောင်အထည်မဖော်ဆောင်နိုင်သောလုပ်ငန်းများကိုသက်ဆိုင်ရာဌာနများနှင့်ချိတ်ဆက် လုပ်ကိုင်ဆောင်ရွက်သွားပါက ကျေးရွာ၏ လူနေမှု၊ စီးပွားရေး၊ ပညာရေး အဆင့်အတန်း မြင့်မားလာပါမည်။</p>



၇။ ကော်မတီဝင်များရွေးချယ်ခြင်းနှင့်ကျေးရွာဖွံ့ဖြိုးရေးအစီအစဉ်ဆောင်ရွက်မှုမှတ်တမ်းခါတ်ပုံများ



အမျိုးသားအုပ်စု၏ မှတ်တမ်းခါတ်ပုံ



အမျိုးသမီးအုပ်စု၏ မှတ်တမ်းခါတ်ပုံ



လူငယ်အုပ်စု၏ မှတ်တမ်းခါတ်ပုံ



ထိခိုက်လွယ်အုပ်စုများ၏ မှတ်တမ်းခါတ်ပုံ



စေတနာ့ဝန်ထမ်းများ ရွေးချယ်ခြင်း မှတ်တမ်းဓာတ်ပုံ



ကော်မတီရွေးချယ်ခြင်း မှတ်တမ်းဓာတ်ပုံ



ဖွံ့ဖြိုးရေးအစီအစဉ်ရေးဆွဲခြင်း မှတ်တမ်းဓာတ်ပုံ



ဖွံ့ဖြိုးရေးအစီအစဉ်ရေးဆွဲခြင်း မှတ်တမ်းဓာတ်ပုံ



လုပ်ငန်းခွဲ၏မပြုလုပ်မီ မှတ်တမ်းဓာတ်ပုံ



လုပ်ငန်းခွဲပြုလုပ်ပြီး မှတ်တမ်းဓာတ်ပုံ



၈။ ကော်မတီဝင်များစာရင်း

စဉ်	အမည်	ကျား-မ	ရာထူး
၁	ဦးမြင့်ကို	ကျား	ကျေးရွာစီမံကိန်းအထောက်အကူပြုကော်မတီ၊ ဥက္ကဋ္ဌ
၂	ဒေါ်ဝင်းစိန်	မ	ကျေးရွာစီမံကိန်းအထောက်အကူပြုကော်မတီ၊ ဥက္ကဋ္ဌ
၃	ဦးဝေဇော်ဖြိုး	ကျား	ဝယ်ယူရေးဆပ်ကော်မတီ၊ ဥက္ကဋ္ဌ
၄	ဒေါ်အေးသင်း	မ	ဝယ်ယူရေးဆပ်ကော်မတီ၊ မှတ်တမ်းထိမ်း
၅	ဒေါ်သန်းသန်းစိုး	မ	ဝယ်ယူရေးဆပ်ကော်မတီ၊ အဖွဲ့ဝင်
၆	ဦးဇော်မင်း	ကျား	စောင့်ကြည့်ကြီးကြပ်ရေးဆပ်ကော်မတီ၊ ဥက္ကဋ္ဌ
၇	ဒေါ်မိုးမိုးလွင်	မ	စောင့်ကြည့်ကြီးကြပ်ရေးဆပ်ကော်မတီ၊ အဖွဲ့ဝင်
၈	ဦးဌေးဝင်း	ကျား	လုပ်ငန်းလည်ပတ်ရေး နှင့် ပြုပြင်ထိန်းသိမ်းရေး ဆက်ကော်မတီ
၉	ဒေါ်ဖြူဖြူဇင်	မ	လုပ်ငန်းလည်ပတ်ရေး နှင့် ပြုပြင်ထိန်းသိမ်းရေး ဆက်ကော်မတီ၊ အဖွဲ့ဝင်
၁၀	ဦးအောင်ဖြိုးကျော်	မ	ကျေးရွာငွေစာရင်းကိုင်
၁၁	ဦးအောင်လင်း	ကျား	အကြံပြုချက်ဖြေရင်းရေး
၁၂	ဒေါ်စုစုမေ	မ	အကြံပြုချက်ဖြေရင်းရေး
၁၃	ဦးစိုးကို	ကျား	စေတနာ့ဝန်ထမ်း
၁၄	ဒေါ်ငြိမ်းငြိမ်းမိုး	မ	စေတနာ့ဝန်ထမ်း

စုစုပေါင်း။ (၁၄) ယောက် ကျား-၇ ယောက် +မ-၇ ယောက်

ကျေးရွာအုပ်စုစီမံကိန်းအထောက်အကူပြုကော်မတီ

ဦးမြင့်ကို၊ ဒေါ်ဝင်းစိန် ကျေးရွာအုပ်စုစီမံကိန်းအထောက်အကူပြုကော်မတီ၊ အဖွဲ့ဝင်

ဦးမြင့်ကို ကျေးရွာအုပ်စုစီမံကိန်းအထောက်အကူပြုကော်မတီ၊ ဘဏ္ဍာရေး ဥက္ကဋ္ဌ

ဒေါ်ဝင်းစိန် အုပ်စုစာရင်းကိုင်၊ ဘဏ္ဍာရေးဆပ်ကော်မတီ

မှတ်တမ်းတင်သူ

အမည်။ ဒေါ်ခင်ပြုံးရီ

ရာထူး။ လူထုစည်းရုံးရေးမှူး

ရက်စွဲ။/...../.....



၉။ ပုံစံ ၈-၁။ ကျေးရွာအချက်အလက်

ပုံစံ - ၈-၁ - ကျေးရွာ အချက်အလက် (FORM PC 1)

လမ်းညွှန်ချက်/ ကျေးရွာတစ်ရွာသို့ ပထမဆုံး မိတ်ဆက်ခရီးသွားရောက်သောအခါ လူထုစည်းရုံးရေးမှူးသည် ကျေးရွာခေါင်းဆောင်များအား ကျေးရွာအချက်အလက်များကို မေတ္တာရပ်ခံ၍တောင်းခံရမည်။ ဤအချက်အလက်များကို စီမံကိန်းမိတ်ဆက်အစည်းဝေးမတိုင်မီ တောင်းခံရမည်။ စီမံကိန်းမိတ်ဆက်အစည်းဝေးတွင် ဤအချက်အလက်များအား စစ်ဆေးပြီး မှန်ကန်အောင်ပြုလုပ်ရမည်။ ပြီးနောက်တွင် လူထုစည်းရုံးရေးမှူးမှ သတင်းအချက်အလက်ထဲသို့ Tablets မှတစ်ဆင့် ဖြည့်သွင်းရမည်။			
ရာအိမ်မှူးအမည်	ဦးခိုင်ဇော်	ဖုန်း	စည်းရုံးရေးမှူးအမည်
			ဒေါ်ခင်မြခိုင် ရှိ
ပြည်နယ်/ တိုင်းဒေသကြီး	ဦးနယ်	ကျေးရွာအုပ်စု	ကျေးရွာ
ခရိုင်	ပင်လည်ဘူး	ဟံသာဝတီမြို့	အာယယ်စု

(က) လူဦးရေ

တိုင်းရင်းသား	အိမ်ထောင်စုပေါင်း	ကိုးကွယ်သည့်ဘာသာ	အိမ်ထောင်စုပေါင်း
၁။ မြန်မာ	၅၉	၁။ ဗုဒ္ဓ	၅၉
၂။		၂။	
၃။		၃။	
၄။ အခြားတိုင်းရင်းသား လူမျိုးစုများ		၄။	

လူဦးရေ	ကျား (အရေအတွက်)	မ (အရေအတွက်)
၂၇၀	၁၄၈	၁၂၂
အိမ်ထောင်ဦးစီး	၄၄	၈

(ခ) ကျေးရွာရှိ အခြေခံ အဆောက်အအုံ (Facilities)

ပညာရေး	ခြစ်ပါ	ကျန်းမာရေး	ခြစ်ပါ	ဘာသာရေး	ခြစ်ပါ
အထက်တန်းကျောင်း	<input type="checkbox"/>	ဆေးရုံ	<input type="checkbox"/>	ဘုရား/စေတီ	<input type="checkbox"/>
အလယ်တန်းကျောင်း	<input type="checkbox"/>	ကျန်းမာရေးဌာန	<input type="checkbox"/>	ဘုန်းကြီးကျောင်း	<input type="checkbox"/>
မူလတန်းကျောင်း	<input type="checkbox"/>	ကျန်းမာရေးဌာနခွဲ	<input type="checkbox"/>	ဟိန္ဒူဘုရားကျောင်း	<input type="checkbox"/>
မူကြိုကျောင်း	<input type="checkbox"/>	ဆေးပေးခန်း	<input type="checkbox"/>	ခရစ်ယာန်ဘုရားကျောင်း	<input type="checkbox"/>
အခြား	<input type="checkbox"/>	အခြား	<input type="checkbox"/>	ဗ.လီ	<input type="checkbox"/>
မှတ်ချက်		မှတ်ချက်		အခြား	၂၀၁၅ ရွာဌာန
				မှတ်ချက်	၇၆ ကွက်ရပ်

(ဂ) ကျွမ်းကျင်သူများမှတ်တမ်း ၊ ကျေးရွာတွင်နေထိုင်သော သို့မဟုတ် တခြားရွာမှလာရောက်သောကျွမ်းကျင်သူများ

ပညာရေး	နေထိုင်	လည်ပတ်	ကျန်းမာရေး	နေထိုင်	လည်ပတ်	တည်ဆောက်ရေး	နေထိုင်	လည်ပတ်
မူလတန်းပြဆရာ/ဆရာမ	<input checked="" type="checkbox"/>	<input type="checkbox"/>	ဆရာဝန်	<input type="checkbox"/>	<input type="checkbox"/>	လက်သမား	<input checked="" type="checkbox"/>	<input type="checkbox"/>
အလယ်တန်းပြဆရာ/ဆရာမ	<input checked="" type="checkbox"/>	<input type="checkbox"/>	လ/ထကျန်းမာရေးမှူး	<input type="checkbox"/>	<input type="checkbox"/>	ပန်းရန်	<input checked="" type="checkbox"/>	<input type="checkbox"/>
အထက်တန်းပြဆရာ/ဆရာမ	<input checked="" type="checkbox"/>	<input type="checkbox"/>	အမျိုးသမီးကျန်းမာရေးဆရာမ	<input checked="" type="checkbox"/>	<input type="checkbox"/>	လျှပ်စစ်ဆိုင်ရာ	<input checked="" type="checkbox"/>	<input type="checkbox"/>
မူကြိုဆရာ/ဆရာမ	<input type="checkbox"/>	<input type="checkbox"/>	အရံသားဖွား	<input checked="" type="checkbox"/>	<input type="checkbox"/>	ရေပိုက်သွယ်သူ	<input type="checkbox"/>	<input type="checkbox"/>
အခြား	<input type="checkbox"/>	<input type="checkbox"/>	ပြည်သူ့ကျန်းမာရေးလုပ်သား ၁/၂	<input type="checkbox"/>	<input type="checkbox"/>	စက်ပြင်ဆရာ	<input type="checkbox"/>	<input type="checkbox"/>
မှတ်ချက်			မှတ်ချက်			မှတ်ချက်		



(ဃ) ကျေးရွာသို့ ရောက်ရှိနိုင်သည့်လမ်းအခြေအနေ / ကျေးရွာတစ်ရွာသည် ၎င်း၏ကျေးရွာအုပ်စုနှင့် ဆက်သွယ်ထားသော လမ်းအခြေအနေ (အောက်ပါဝင်္ဂကိုရိုင်းပါ)

ကျောက်ကြမ်းလမ်း: ကတ္တရာလမ်း ✓ ကွန်ကရစ်လမ်း: မော်တော်ဆိုင်ကယ်လမ်း ✓
ကျောက်ခင်းလမ်း: မြေသားလမ်း: လူသွားလမ်း: အခြား: _____

(င) ကျေးရွာဖွံ့ဖြိုးရေး စီမံကိန်း (Village Development Plan) (အမှန်ဖြစ်ပါ)

(၁) လူထုဗဟိုပြုစီမံကိန်း မတိုင်မီက ကျေးရွာစီမံကိန်း ရှိသလား: ရှိ/ မရှိ/ မသိ

(၂) ရှိလျှင် မည်သည့်နှစ်က ရေးဆွဲခဲ့သလဲ: _____ နှစ်/ မသိပါ

(၃) မြို့နယ်အတည်ပြုချက် ရရှိထားသလား: ရှိ/ မရှိ/ မသိ

(စ) ခရီးအကွာအဝေး (Distance)

(၁) ရွာ (အလယ်) မှ ကျေးရွာအုပ်စု (အလယ်) အကွာအဝေး: မိုင်/ဖာလုံ ၁၂၉ /မသိပါ

(၂) ဤရွာနှင့် ကျေးရွာအုပ်စုရွာ (အလယ်) သွားချိန်

ခြောက်သွေ့ရာသီ - ထော်လာဂျီ/ဆိုင်ကယ်/ခြေလျင်/မြည်း/လှေ/အခြား: _____ (၁၅ မိနစ်ခန့်)

မိုးရာသီ - ထော်လာဂျီ/ဆိုင်ကယ်/ခြေလျင်/မြည်း/လှေ/အခြား: _____ (၂၀ မိနစ်ခန့်)

(ဆ) သဘာဝဘေး ဤကျေးရွာတွင် ရှေ့ကြီးခြင်းကဲ့သို့သော သဘာဝဘေး ကျရောက်ခဲ့မှု

မရှိ ရှိ (ဖော်ပြရန်) ချော့စာရေကြီးခြင်း

(ဇ) ကျေးရွာတွင် ခွဲစည်းထားသော အဖွဲ့အစည်းများ

လူထုဗဟိုပြုစီမံကိန်းမတိုင်မီ ဤကျေးရွာတွင် ကျေးရွာဖွံ့ဖြိုးရေးအတွက် အစိုးရ(သို့)ရွာသားများကတိုင်(သို့) စီမံကိန်းတစ်ခုခုမှ ခွဲစည်းထားသည့် အဖွဲ့အစည်းများရှိပါသလား။

.....၀.....

.....

.....

ရာအိမ်မှူး အမည် ဦးခင်မောင်

လက်မှတ်

Zaw

ရက်စွဲ ၂၀-၁-၂၀၁၆

စည်းရုံးရေးမှူး အမည် ဒေါ်ခင်မြသီရိ

လက်မှတ်

O

ရက်စွဲ ၂၀-၁-၂၀၁၆



၁၀။ ပုံစံ ၈-၂။ စီမံကိန်းစက်ဝန်းအချိန်ဇယား

လမ်းညွှန်ချက် သက်ဆိုင်ရာ လူထုစည်းရုံးရေး/လက်ထောက်နည်းပညာနည်းပညာမှူးများ စီမံကိန်းစက်ဝန်းအဆင့်တစ်ခုစီ ပြီးစီးတိုင်းကျေးရွာနှင့် ကျေးရွာအုပ်စု အတွက် ဤပုံစံကို ဖြည့်သွင်းရမည်။		ပုံစံ ၈-၂ - စီမံကိန်းစက်ဝန်းအချိန်ဇယား (PC 2)				
စနစ်	စနစ်အမျိုးအမည်	စက်ဝန်းအား အမှတ်ကြိမ်	စက်ဝန်း(၁)	စက်ဝန်း(၂)	စက်ဝန်း(၄)	
ပြည်နယ်/တိုင်း	မြို့နယ်	မင်္ဂလာတောင်ညွန့်	ကျေးရွာအုပ်စု	ကျေးရွာ	အလယ်စု	
စီမံကိန်းဆောင်ရွက်မှုအဆင့်များ	နေ့စွဲ	စတင်သည်နေ့	အပြီးသားအရေအတွက်	အစည်းအဝေးတွင် တက်ရောက်သူအရေအတွက်	လူမျိုးစု တက်ရောက်သူ အရေအတွက်	လူမျိုးစု အမည်
		ပြီးဆုံးသည်နေ့	အပြီးသားအရေအတွက်	အပြီးသားအရေအတွက်	အပြီးသားအရေအတွက်	လူမျိုးစု အမည်
၁. ကျေးရွာစီမံကိန်း မိတ်ဆက်အစည်းအဝေး	၂၀၂၁-၁၀-၂၆	၂၁-၁-၂၀၂၆	၃၅	၂၇	၂၅	၂၅
၂. ကျေးရွာစီမံကိန်း ပြီးစေရန် စီမံချက်ရေးဆွဲခြင်း အစည်းအဝေး	၂၁-၁-၂၀၂၆	၂၃-၁-၂၀၂၆	၃၈	၃၅	၃၅	၃၅
၃. ကျေးရွာအုပ်စု လုပ်ငန်း ဆုံးဖြတ်ချက်ချသည့်အစည်းအဝေး	၂၁-၂-၂၀၂၆	၂၃-၂-၂၀၂၆	၂၃	၂၃	၂၃	၂၃
၄. မြို့နယ်အဆင့်စီမံကိန်းရေးဆွဲရေးနှင့် အကောင်အထည်ဖော်ရေးကော်မတီ၏ စီမံကိန်း သုံးသပ်မှုအစည်းအဝေး						
၅. မြို့နယ် စီမံကိန်းရေးဆွဲရေးနှင့် အကောင်အထည်ဖော်ရေးကော်မတီ၏ ဆုံးဖြတ်မှုကို ရွာသို့ အသိပေးအကြောင်း ကြားသည့်အစည်းအဝေး	၂၇-၃-၂၆	၂၇-၃-၂၆	၇၅	၇၀	၇၀	၇၀
၆. စီမံကိန်းလုပ်ငန်းခွဲစီမံချက်ရေးဆွဲခြင်း အစည်းအဝေး						
၆.၀။ စီမံကိန်းလုပ်ငန်း အကောင်အထည်ဖော် ရေးအစီအစဉ် ရေးဆွဲခြင်း						
၆.၂။ ဝယ်ယူရေးအစီအစဉ် ရေးဆွဲခြင်း	၂၈-၃-၂၆	၂၈-၃-၂၆	၂၂၆	၂၂၆	၂၂၆	၂၂၆



ပုံစံ စ-၂ - စီမံကိန်းတော်စဉ်အချိန်ဇယား (PC 2)

လမ်းညွှန်ချက်သက်ဆိုင်ရာလူထုစည်းရုံးရေးမှူး/လက်ထောက်နည်းဥက္ကဋ္ဌများမှ စီမံကိန်းတော်စဉ်အဆင့်တစ်ခုစီ ပြီးစီးတိုင်ကျေးရွာနှင့် ကျေးရွာအုပ်စု အတွက်ကျွန်ုပ်တို့ပြည်တွင်းမူဝါဒ၊ စည်းရုံးရေးမှူး/ဝန်ထမ်း အမည်

နေ့စွဲ _____ စက်ဝန်းအမှတ်ဖြစ်ပါ စက်ဝန်း(၁) စက်ဝန်း(၂) စက်ဝန်း(၃) စက်ဝန်း(၄) စက်ဝန်း(၅)

ပြည်နယ်/တိုင်း _____ ကျေးရွာအုပ်စု _____ ကျေးရွာ _____

စီမံကိန်းဆောင်ရွက်မှုအဆင့်များ	နေ့စွဲ		အစည်းအဝေးတွင်တက်ရောက်သူအရေအတွက်			
	စတင်သည့်နေ့	ပြီးဆုံးသည့်နေ့	အမျိုးသားအရေအတွက်	အမျိုးသမီးအရေအတွက်	အိမ်ထောင်စုအရေအတွက်	လူမျိုးစု တက်ရောက်သူ အရေအတွက် လူမျိုးစုအမည်
၁. ကျေးရွာစီမံကိန်း စိတ်ဆက်အစည်းအဝေး						
၂. ကျေးရွာဖွံ့ဖြိုးရေး စီမံချက်ရေးဆွဲခြင်း အစည်းအဝေး						
၃. ကျေးရွာအုပ်စု လုပ်ငန်း ဆုံးဖြတ်ချက်ချသည့်အစည်းအဝေး						
၄. မြို့နယ်အဆင့်စီမံကိန်းရေးဆွဲရေးနှင့်အကောင်အထည်ဖော်ရေးကော်မတီ၏ စီမံကိန်း သုံးသပ်မှုအစည်းအဝေး			မလို	မလို	မလို	မလို
၅. မြို့နယ် စီမံကိန်းရေးဆွဲရေးနှင့် အကောင်အထည်ဖော်ရေးကော်မတီ၏ဆုံးဖြတ်မှုကို ရွာသို့ အသိပေးအကြောင်း ကြားသည့်အစည်းအဝေး						
၆. စီမံကိန်းလုပ်ငန်းခွဲစီမံချက်ရေးဆွဲခြင်း အစည်းအဝေး	မလို	မလို	မလို	မလို	မလို	မလို
၆.၁။ စီမံကိန်းလုပ်ငန်း အကောင်အထည်ဖော်ရေးအစီအစဉ် ရေးဆွဲခြင်း						
၆.၂။ ဝယ်ယူရေးအစီအစဉ် ရေးဆွဲခြင်း						



၁၁။ ပုံစံ ၈-၃။ ကျေးရွာဖွံ့ဖြိုးရေး ဦးစားပေးအစီအစဉ်

ပုံစံ ၈-၃ ကျေးရွာဖွံ့ဖြိုးရေး ဦးစားပေးအစီအစဉ် (Form PC 3)

လမ်းညွှန်ချက်/ အဆင့် (၃) ကျေးရွာမှိုင်းများချက်အစည်းအဝေး ပြီးဆုံးသောအခါ ကျေးရွာစီမံကိန်း အထောက်အကူပြုကော်မတီသည် လူထုစည်းရုံးရေးမှူးအကူအညီဖြင့် ဤပုံစံကိုပြည့်စုံအောင် ဖြည့်သွင်းရမည်။ အားလုံးသော အခက်အခဲအတားအဆီးများ၊ ဖွံ့ဖြိုးမှုဦးစားပေးအစီအစဉ်များ၊ လူထုပတ်ဝန်းကျင်၏ ရန်ပုံငွေအရင်းအမြစ်နှင့် မသက်ဆိုင်သည့် လုပ်ငန်းများအားလုံးကိုဖော်ပြရမည်။

လူထုစည်းရုံးရေးမှူး/ဝန်ထမ်း အမည် ဒေါ်ခင်မြင့် (၁၉၈၄) ဒေါ်ဘန်ဦးအိမ် (၁၉၈၄) (၁၉၈၄)
 နေ့စွဲ ၂၀၂၁.၁၂.၂၀၂၀ စက်ဝန်းအား အမှတ်ခြစ်ပါ (✓) စက်ဝန်း(၁) စက်ဝန်း(၂) စက်ဝန်း(၃) စက်ဝန်း(၄)

ပြည်နယ်/တိုင်း	မြို့နယ်	ကျေးရွာအုပ်စု	ကျေးရွာ
စစ်ကိုင်း	ယံလည်တူး	တံတားမို့င်း	ဒါယပ်စု

က. အခက်အခဲအတားအဆီးများအားဆွေးနွေးခြင်း - ယခုလက်ရှိအခြေအနေတွင်ကျေးရွာဖွံ့ဖြိုးတိုးတက်ရေးအတွက် အဓိကအခက်အခဲအတားအဆီးများသည် မည်သည့်များဖြစ်ပါသနည်း(အမျိုးသား/သမီး အနည်းဆုံးအခက်အခဲ ၅ ခုဖော်ပြပါ)

အမျိုးသား အဖွဲ့မှတင်ပြသောအခက်အခဲအတားအဆီးများ	အမျိုးသမီး အဖွဲ့မှတင်ပြသောအခက်အခဲအတားအဆီးများ
၁ နွားတွင်းလမ်း	၁ နွားတွင်းလမ်း
၂ နွားတွင်းတံတား (ကွန်ကရစ်)	၂ ဂေထိန်းနံရံ
၃ နွားချင်းဆက်လမ်း (ကျောက်စုသို့)	၃ နွားတွင်းတံတားကွန်ကရစ်
၄ ဂေထိန်းနံရံ	၄ စာကြည့်တိုက်ပြုပြင်
၅ စာကြည့်တိုက်ပြုပြင်	၅ နွားချင်းဆက်လမ်း (ကျောက်စု)

ခ. မှိုင်းမှိုင်းခြင်း- ဤကျေးရွာဖွံ့ဖြိုးတိုးတက်ရေးအတွက်နောင်လာမည့် (၅) နှစ်အားရည်ရွယ်၍ ထောင်ရွက်ရန်အတွက် မည်သည့်အရာများသည်အဓိကမှိုင်းမှိုင်းချက်ဖြစ်သနည်း။

အမျိုးသားအဖွဲ့မှတင်ပြသောမှိုင်းမှိုင်းချက်များ	အမျိုးသမီးအဖွဲ့မှတင်ပြသောမှိုင်းမှိုင်းချက်များ
၁ နွားတွင်းလမ်းများကောင်းမွန်နေပြီ	၁ နွားတွင်းလမ်းများကောင်းနေပြီ
၂ နွားတွင်းတံတားများကောင်းနေပြီ	၂ ဂေထိန်းနံရံ မြို့ရပ်ဖွံ့ဖြိုးရေးအတွက်အားပေးပါ
၃ နွားချင်းဆက်လမ်းများကောင်းနေပြီ	၃ နွားတွင်းတံတားများမြို့ရပ်ဖွံ့ဖြိုး
၄ ဂေထိန်းနံရံကောင်းပြီး ဂေထိန်းအားပေးပါ	၄ စာကြည့်တိုက်ပြုပြင်ပြီး
၅ ဂေထိန်းနံရံ	၅ နွားချင်းဆက်လမ်းများကောင်းမွန်နေပြီ
၆ စာကြည့်တိုက်ပြုပြင်ပြီး	



ဂ. ဤကျေးရွာ၏ လာမည့် (၃) နှစ်အတွက် ဦးစားပေး ဖွံ့ဖြိုးတိုးတက်မှု လုပ်ငန်း အစီအစဉ်များအားဖော်ပြပါ။
 (လူထုပဟိုပြုစီမံကိန်း ရန်ပုံငွေအတွက် အဆိုပြုသော အစီအစဉ်များကိုဦးစားပေး အဆင့်အလိုက်ဖော်ပြပြီး ကျန် လူထုပဟိုပြု စီမံကိန်း ရန်ပုံငွေအရင်းအမြစ်နှင့် မပတ်သက်သည့်အစီအစဉ်များလည်းဖော်ပြရန်ဖြစ်သည်)

ကျေးရွာအတွက်ဦးစားပေးဖွံ့ဖြိုးတိုးတက်မှု လုပ်ငန်းစဉ်များ	အဆိုပြုသူ (အမျိုးသားများ/ အမျိုးသမီးများ/ အမျိုးသား+အမျိုး သမီး)	လူထုပဟိုပြုစီမံကိန်းအတွက် အဆိုပြုသည် (ဦးစားပေးအဆင့် အလိုက်ဖော်ပြပါ)	ခန့်မှန်း ကုန်ကျ စရိတ်	အကျိုးခံစား ခွင့်ရှိသူခန့်. မှန်းခြေ အရေ အတွက်
၁ ရွာတွင်းလမ်း	ကျား + မ	၂ ၁	၆,၄၀၀,၀၀၀	၃၄၀
၂ ရွာတွင်းတံတား၊ ကွန်ကရစ်	"	၄ ၂	၃,၀၀၀,၀၀၀	"
၃ ရွာချင်းဆက်လမ်း	"	၆ ၃	၁၀,၀၀၀,၀၀၀	"
၄ ရေထိန်းအိုင်	"	၃ ၄	၂,၀၀၀,၀၀၀	"
၅		၅		
၆		၁		

ဥက္ကဋ္ဌ ၊ ကျေးရွာစီမံကိန်းအထောက်အကူပြုကော်မတီမှအတည်ပြုသည်။

အမည်- ဦးမြင့် ကို လက်မှတ် ၂၃ နေ့စွဲ- ၂၀၂၁.၁၁.၂၀.၂၀၂၁



ပုံစံ ၈-၃ ကျေးရွာဖွံ့ဖြိုးရေး ဦးစားပေးအစီအစဉ် (Form PC 3)

လမ်းညွှန်ချက်၊ အဆင့် (၃) ကျေးရွာမှော်မှန်းချက်အစည်းအဝေး ပြီးဆုံးသောအခါ ကျေးရွာစီမံကိန်း အထောက်အကူပြုကော်မတီသည် လူထုစည်းရုံးရေးမှူးအကူအညီဖြင့် ဤပုံစံကိုပြည့်စုံအောင် ဖြည့်သွင်းရမည်။ အားလုံးသော အခက်အခဲအတားအဆီးများ၊ ဖွံ့ဖြိုးမှုဦးစားပေးအစီအစဉ်များ၊ လူထုဗဟိုပြုစီမံကိန်း၏ ရန်ပုံငွေအရင်းအမြစ်နှင့် မသက်ဆိုင်သည့် လုပ်ငန်းများအားလုံးကိုဖော်ပြရမည်။

လူထုစည်းရုံးရေးမှူး/ဝန်ထမ်း အမည် ဒေါ်ဆင် ညွှင်စို (၂၆) ဒေါ်ဟန်ညွှင်စို အိန်စို (၇၇)

နေ့စွဲ ၂၀၁၆.၁၁.၂၀၁၆ စက်ဝန်းအား အမှတ်ခြစ်ပါ (✓) □ စက်ဝန်း(၁) ဗစ်ကတ်ဝန်း (၂) □ စက်ဝန်း (၃) □ စက်ဝန်း (၄)

ပြည်နယ်/တိုင်း စစ်ကိုင်း၊ ဖြန့်နယ် ပင်လည်ဘူး၊ ကျေးရွာအုပ်စု တံတား၊ ကွင်း၊ ကျေးရွာ အလယ်စု

က. အခက်အခဲအတားအဆီးများအားဆွေးနွေးခြင်း - ယခုလက်ရှိအခြေအနေတွင်ဤကျေးရွာဖွံ့ဖြိုးတိုးတက်ရေးအတွက် အဓိကအခက်အခဲအတားအဆီးများသည် မည်သည့်များဖြစ်ပါသနည်း(အမျိုးသား/သမီး အနည်းဆုံးအခက်အခဲ ၅ ခုစီဖော်ပြပါ)

အမျိုးသား အဖွဲ့မှတင်ပြသောအခက်အခဲအတားအဆီးများ	အမျိုးသမီး အဖွဲ့မှတင်ပြသောအခက်အခဲအတားအဆီးများ
၁ မွေးမြူရေး နည်းစနစ်	၁ စိုက်ပျိုးရေး နည်းစနစ်
၂ တိရစ္ဆာန် ကာကွယ်ဆေး	၂ မျိုးကောင်း၊ မျိုးသန်၊ မြေပြုစာ
၃ ငွေကြေး အရင်းအနှီး	၃ ကောက်စိုက်စက်
၄ စိုက်ပျိုးရေး နည်းစနစ်	၄ မွေးမြူရေး နည်းစနစ်
၅ မျိုးကောင်း၊ မျိုးသန်၊ မြေပြုစာ	၅ ငွေကြေး အရင်းအနှီး
၆ စိုက်ပျိုးရေး ကိရိယာ	၆ ဒဂုံစတုရန်း၊ ချပ်ပညာ

ခ. မျှော်မှန်းခြင်း- ဤကျေးရွာဖွံ့ဖြိုးတိုးတက်ရေးအတွက်နောင်လာမည့် (၅) နှစ်အားရည်ရွယ်၍ ဆောင်ရွက်ရန်အတွက် မည်သည့်အရာများသည်အဓိကမျှော်မှန်းချက်ဖြစ်သနည်း။

အမျိုးသားအဖွဲ့မှတင်ပြသောမျှော်မှန်းချက်များ	အမျိုးသမီးအဖွဲ့မှတင်ပြသောမျှော်မှန်းချက်များ
၁ မွေးမြူရေး နည်းစနစ်၊ စနစ်ကျကျ မွေးမြူစားပေး	၁ စိုက်ပျိုးရေး နည်းပညာဖြင့် ယာဇာတွင် နားဒွေး၊ နားဒွေး
၂ တိရစ္ဆာန် ကာကွယ်ဆေး	၂ မျိုးကောင်း၊ မျိုးသန်၊ မြေပြုစာ ကိရိယာစားပေး
၃ ငွေကြေး အရင်းအနှီး	၃ ဗျီ သီဒီ အထွက်ထွေးစေရေး
၄ စိုက်ပျိုးရေး နည်းစနစ်၊ အထွက်ထွေးစေရေး	၄ ဝန်ထမ်းစိုက်စက် ဖြစ်စေရေး
၅ မျိုးကောင်း၊ မျိုးသန်၊ မြေပြုစာ များစွာ	၅ မွေးမြူရေး နည်းစနစ် တကျ မွေးမြူစားပေး
၆ စိုက်ပျိုးရေး ကိရိယာများ ပြည့်စုံစေရေး	၆ ငွေကြေး အရင်းအနှီး
	၆ ဒဂုံစတုရန်း၊ ချပ်ပညာများ ဖြစ်စေရေး



ဂ. ဤကျေးရွာ၏ လာမည့် (၃) နှစ်အတွက် ဦးစားပေး ဖွံ့ဖြိုးတိုးတက်မှု လုပ်ငန်း အစီအစဉ်များအားဖော်ပြပါ။
 (လူထုပဟိုပြုစီမံကိန်း ရံပုံငွေအတွက် အဆိုပြုသော အစီအစဉ်များကိုဦးစားပေး အဆင့်အလိုက်ဖော်ပြပြီး ကျန် လူထုပဟိုပြု စီမံကိန်း ရန်ပုံငွေအရင်းအမြစ်နှင့် မပတ်သက်သည့်အစီအစဉ်များလည်းဖော်ပြရန်ဖြစ်သည်)

ကျေးရွာအတွက်ဦးစားပေးဖွံ့ဖြိုးတိုးတက်မှု လုပ်ငန်းစဉ်များ	အဆိုပြုသူ (အမျိုးသားများ/ အမျိုးသမီးများ/ အမျိုးသား+အမျိုး သမီး)	လူထုပဟိုပြုစီမံကိန်းအတွက် အဆိုပြုသည် (ဦးစားပေးအဆင့် အလိုက်ဖော်ပြပါ)	ခန့်မှန်း ကုန်ကျ စရိတ်	အကျိုးခံစား ခွင့်ရှိသူခန့်. မှန်းခြေ အရေ အတွက်
၁ စိုက်ပျိုးရေးနည်းပညာ	ကျား + မ	၂ ၁	၃၀၀၀၀၀၀	၃၅၀
၂ မွေးမြူရေးနည်းပညာ	-	၄ ၂		"
၃ အိမ်တွင်းမွေးမြူရေး	မ	၆ ၃		"
၄ ရေဓာတ်အားအင်အား	ကျား + မ	၃ ၄		"
၅ ကောက်စိုက်ရေး	မ	၅ ၅		၂
၆ စိုက်ပျိုးရေးနည်းပညာ	ကျား	၁ ၆		"

ဥက္ကဋ္ဌ ၊ ကျေးရွာစီမံကိန်းအထောက်အကူပြုကော်မတီမှအတည်ပြုသည်။

အမည်..... ဦးမြင့်ကို လက်မှတ်..... *Ko* နေ့စွဲ ၂၀၁၆.၁၁.၁၆



၁၂။ ပုံစံ ၈-၄ ကျေးရွာဖွံ့ဖြိုးရေးစီမံကိန်းလုပ်ငန်းခွဲရွေးချယ်ခြင်းပုံစံ

ပုံစံ ၈-၄ ကျေးရွာအုပ်စုစီမံကိန်းလုပ်ငန်းခွဲရွေးချယ်ခြင်းပုံစံ

လက်ညွှန်ချက်: ကျေးရွာအုပ်စုစီမံချက်ရေးဆွဲသည့်အစည်းအဝေးတွင် ဤပုံစံအားလူထုပညာရှင်များ၊ လက်ထောက်နည်းပညာများထံမှ အကူအညီဖြင့် ပြည်ပုံစံပြင်ဆင်ရမည်။
 ကျွဲအားပြည်ပုံစံပြင်ဆင်ခြင်းပြီးပါက ကျေးရွာအုပ်စုဖွံ့ဖြိုးတိုးတက်ရေးစီမံချက်တွင် နောက်ဆက်တွဲအဖြစ်တွဲထားရမည်။ CF မှ အချက်အလက်များကို MIS သို့ ထည့်သွင်းရမည်။
 ကျေးရွာစည်းရုံးရေးမှူး/ဝန်ထမ်းအမည် ဒေါ်ခင်မြိုး ချိုငွေ / ခေါ်တနုမြိုးခင်အောင် (အ)
 နေ့စွဲ ၂၇.၁.၂၀၂၆
 ပြည်နယ်/တိုင်း စစ်ကိုင်း ဖြန့်ဖြူး ပတ်ပတ်ဘူး ကျေးရွာအုပ်စု တံတားလှိုင်၊
 စက်ဝန်းအားအမှတ်ခြိပ်ပေးပါ (✓) စက်ဝန်း(၁) စက်ဝန်း(၂) စက်ဝန်း(၃) စက်ဝန်း(၄)

ကျေးရွာအမည်	ဆောင်ရွက်မည့် လုပ်ငန်းများ	အတိုင်းအတာ	ခန့်မှန်း တိုက်ရိုက်အကျိုး ခံစားခွင့်ရှိသူများ	အဆိုပြုတင်ပြသူ	စီမံကိန်းမှ ထည့်ဝင်မှု	ခန့်မှန်းကုန်ကျစရိတ်		စုစုပေါင်း
						ကျေးရွာမှ ထည့်ဝင်မှု	အခြားထည့်ဝင်မှု (ဖော်ပြပါ) ထည့်ဝင်ငွေ အမည်/အဖွဲ့	
ပျဉ်းပင်၊ ပင်း၊ ခါး	ရွာချုပ်ဆက်လမ်း၊ ခြောက်လမ်း	၁၅၀၀ ၁၈' x ၁၈' x ၂'	၇၅၃	အမျိုးသား အမျိုးသမီး အမျိုးသား + သမီး	၁၉,၂၀၀၀			၁၉,၂၀၀၀
ဖလှယ်စု၊ စက်စု	စာသင်ကျောင်း	၁၀' x ၈'	၈၇၆	အမျိုးသား အမျိုးသမီး အမျိုးသား + သမီး		၂၃၅,၈၀၀		၂၃၅,၈၀၀
ကျောင်းစု	အိမ်သာ			အမျိုးသား အမျိုးသမီး အမျိုးသား + သမီး				
				အမျိုးသား အမျိုးသမီး အမျိုးသား + သမီး				
				အမျိုးသား အမျိုးသမီး အမျိုးသား + သမီး				

ရာထူး: ကျေးရွာအုပ်စု စီမံကိန်းရေးဆွဲရေးမှူး ဒေါ်ခင်မြိုး အမည် ဒေါ်ခင်မြိုး
 လက်မှတ် (Signature) ရက်စွဲ ၂၇.၁.၂၀၂၆



ပုံစံ ၈-၄ ကျေးရွာအုပ်စုစီမံကိန်းလုပ်ငန်းခွဲရွေးချယ်ခြင်းပုံစံ

လမ်းညွှန်ချက်၊ ကျေးရွာအုပ်စုစီမံချက်ရေးဆွဲသည့်အစည်းအဝေးတွင် ဤပုံစံအားလူထုတစ်ရပ်ရပ်မှ / လက်ထောက်နည်းပညာများတို့၏ အကူအညီဖြင့် ပြည်စုံစာဖြည့်သွင်းရမည်။ ဤပုံစံအားပြည်စုံစာဖြည့်သွင်းပြီးပါကကျေးရွာအုပ်စုဖွဲ့စည်းတိုက်ရောက်ရေးစီမံချက်တွင်နောက်ဆက်တွဲအဖြစ်တွဲထားရမည်။ CF မှ အချက်အလက်များကို MIS သို့ ထည့်သွင်းရမည်။
 ကျေးရွာစည်းရုံးရေးမှ/ဝန်ထမ်းအမည် ဖေသိန်းဦး (၈) မော်ဟာ ဂိုဏ်း (အိုင်-၄၈)
 နေ့စွဲ ၂၀၂၁.၁၂.၂၀
 ပြည်နယ်/တိုင်း မန္တလေး မြို့နယ် ယင်းဝါ ကျေးရွာအုပ်စု တံတားကြိုင်
 စက်ဝန်းအားအမှတ်ခြစ်ပေးပါ (V) စက်ဝန်း(ဝ) စက်ဝန်း(၂) စက်ဝန်း(၃) စက်ဝန်း(၄)

ကျေးရွာအမည်	ဆောင်ရွက်မည့် လုပ်ငန်းများ	အတိုင်းအတာ	ခန့်မှန်း တိုက်ရိုက်အကျိုး ခံစားခွင့်ရှိသူများ	အဆိုပြုထားသည့် အမျိုးအမည်	ခန့်မှန်းကျန်ကျစိတ်		
					စီမံကိန်းမှ ထည့်သွင်းမှု	ကျေးရွာမှ ထည့်သွင်းမှု	အခြားထည့်ဝင်မှု (ဖော်ပြပါ) ထည့်ဝင်ငွေ အမည်/အဖွဲ့
တံတားကြိုင်	ကျေးရွာအုပ်စုစီမံချက် (၂)	၂၂၂' ၆' ၅"	၅၇၉	အမျိုးသား အမျိုးသမီး အမျိုးသား+သမီး	၆၄၀၀၀၀၀		
အလယ်စု	ရွာတွင်းကမ်း၊ ရွာအုပ်ချော	၂၂၀၀' ၆' ၅"	၂၉၀	အမျိုးသား အမျိုးသမီး အမျိုးသား+သမီး	၆၄၀၀၀၀၀		
စက်စု	ရွာတွင်းကမ်း၊ ရွာအုပ်ချော	၂၂၀၀၀' ၆' ၅"	၄၅၃	အမျိုးသား အမျိုးသမီး အမျိုးသား+သမီး	၆၄၀၀၀၀၀		
				အမျိုးသား အမျိုးသမီး အမျိုးသား+သမီး			
				အမျိုးသား အမျိုးသမီး အမျိုးသား+သမီး			

ရာထူး ကျေးရွာအုပ်စု စီ/ထောက်ကော်မတီ ဥက္ကဋ္ဌ အမည် ဦးစောနုဏ္ဍိန်၊ ၂၀၂၁.၁၂.၂၀
 လက်မှတ် [Signature] ရက်စွဲ ၂၀၂၁.၁၂.၂၀



၁၃။ ပုံစံ ၈-၁၂။ အစည်းအဝေးတက်ရောက်သူစာရင်း

ပုံစံ ၈-၁၂ - အစည်းအဝေးတက်ရောက်သူများ (FORM PC 12)

လမ်းညွှန်၊ စီမံကိန်း၊ အစည်းအဝေးအားလုံးတွင် အသုံးပြုရန်၊ လူထုစည်းရုံးရေးမှူးက ကျေးဇူးဆို ကွင်းဆင်းစဉ် စစ်ဆေး၍ ပုံစံ ၂ စီမံကိန်းစက်ဝန်းအချိန်ဇယားပါ အစည်းအဝေးတက်ရောက် သူများစာရင်းကို ဖြည့်သွင်းရန် စည်းရုံးရေးမှူးအမည် **ဒေါ်ခင်မြင်းဇို**

ရက်စွဲ: စီမံကိန်းစက်ဝန်းအမှတ်ဖြစ်ပါ (V) စက်ဝန်း (၁)

စက်ဝန်း (၂) စက်ဝန်း (၃) စက်ဝန်း (၄)

ပြည်နယ်/ တိုင်းဒေသကြီး: **စစ်ကိုင်း** မြို့နယ်: **ပင်လယ်ဘူး** ကျေးရွာအုပ်စု: **ဖံကျေးရွာ** ကျေးရွာ: **စာသင်စု**

စဉ်	အမည်	ကျား (V)	မ (V)	အိမ်ထောင်စုကိုယ်စားလှယ် (V) ^(၁)	လူမျိုး	လက်မှတ်
၁။	ဦးမိုးလေး	✓				စော
၂။	" ချစ်လှ	✓				ချစ်လှ
၃။	ဒေါ်ခင်နု		✓			ဦးခင်နု
၄။	" စော့		✓			ဦးစော့
၅။	ဦးပေါ်စု	✓				ဦးပေါ်စု
၆။	" မြင့်မိုး	✓				ဦးမြင့်မိုး
၇။	" စောင်စောင်	✓				စောင်စောင်
၈။	" တင်စွန်း	✓				တင်စွန်း
၉။	ဒေါ်စာမာစိ		✓			စာမာစိ
၁၀။	ဒေါ်အိမ်		✓			အိမ်
၁၁။	" သန်းစေ		✓			သန်းစေ
၁၂။	" အင်းလှ		✓			အင်းလှ
၁၃။	" မျိုးမျိုး		✓			မျိုးမျိုး
၁၄။	ဦးကျော်လင်း	✓				ကျော်လင်း
၁၅။	" မြင့်ကို	✓				မြင့်ကို
၁၆။	ဒေါ်သန်းစော		✓			သန်းစော
၁၇။	" တင်စွန်း		✓			တင်စွန်း
၁၈။	" ဦ		✓			ဦ
၁၉။	" ဇော်စိန်		✓			ဇော်စိန်
၂၀။	ဦးသန်းစော	✓				သန်းစော
၂၁။	" ဝေးစော	✓				ဝေးစော
၂၂။	ဒေါ်ခင်နု		✓			ခင်နု
၂၃။	ဦးတင်စွန်း	✓				တင်စွန်း
၂၄။	" ဇော်စိန်	✓				ဇော်စိန်
၂၅။	" ဝေးစော	✓				ဝေးစော
၂၆။	ဒေါ်ခင်နု		✓			ခင်နု
၂၇။	ဦးသန်းစော	✓				သန်းစော
၂၈။	ဦးသန်းစော	✓				သန်းစော

စုစုပေါင်း: ၂၄ ၂၃ ၂၇

(၁) အိမ်ထောင်စုစီးဖြစ်ရန်မလိုပါ။ အမျိုးသား/အမျိုးသမီး အိမ်ထောင်စု တစ်စုကို ကိုယ်စားပြုသူမည်သူမဆို အမှတ်ဖြစ်ပါ။



ပုံစံ - ၀-၁၂ - အစည်းအဝေးတက်ရောက်သူများ (FORM PC 12)

လမ်းညွှန်၊ စီမံကိန်း၊ အစည်းအဝေးအားလုံးတွင် အသုံးပြုရန်၊ လူထုစည်းရုံးရေးမှူးက ကျေးဇူးတင် ကွင်းဆင်းစဉ် စစ်ဆေး၍
 ပုံစံ ၂ စီမံကိန်းစက်ဝန်းအချိန်ဇယားပါ အစည်းအဝေးတက်ရောက် သူများစာရင်းကို ဖြည့်သွင်းရန်
 စည်းရုံးရေးမှူးအမည် **ဒေါ်ခင်ဖြိုးခိုင်**

ရက်စွဲ၊ စီမံကိန်းစက်ဝန်းအမှတ်ဖြစ်ပါ (✓) စက်ဝန်း(၁)
 စက်ဝန်း(၂) စက်ဝန်း(၃) စက်ဝန်း(၄)

ပြည်နယ်/ တိုင်းဒေသကြီး **စစ်ကိုင်း** | မြို့နယ် **ပင်လယ်ဘူး** | ကျေးရွာအုပ်စု **တိတိက ခလျာ** | ကျေးရွာ **အလယ်စု**

အစည်းအဝေးခေါင်းစဉ်၊

စဉ်	အမည်	ကျား (✓)	မ (✓)	အိမ်ထောင်စုကိုယ်စားလှယ် (✓) ^(၁)	လူမျိုး	လက်မှတ်
၂၀	ဒေါ်တင်ဆိုင်		✓			<i>[Signature]</i>
၂၁	ဒေါ်ခင်စို		✓			<i>[Signature]</i>
၂၂	ဒေါ်ဦးဇော်		✓			<i>[Signature]</i>
၂၃	ဒေါ်စောစို	✓				<i>[Signature]</i>
၂၄	ဒေါ်စန်းစော	✓				<i>[Signature]</i>
၂၅	ဒေါ်စန်းစော	✓				<i>[Signature]</i>
၂၆	ဒေါ်စန်းစော	✓				<i>[Signature]</i>
၂၇	ဒေါ်စန်းစော	✓				<i>[Signature]</i>
၂၈	ဒေါ်စန်းစော	✓				<i>[Signature]</i>
၂၉	ဒေါ်စန်းစော	✓				<i>[Signature]</i>
၃၀	ဒေါ်စန်းစော	✓				<i>[Signature]</i>
	စုစုပေါင်း:	၉	၇	၃	၅	

(၁) အိမ်ထောင်စုစီးဖြစ်ရန်မလိုပါ။ အမျိုးသား/အမျိုးသမီး အိမ်ထောင်စု တစ်စုကို ကိုယ်စားပြုသူမည်သူမဆို အမှတ်ခြစ်ပါ။



ပုံစံ ၈-၁၂ - အစည်းအဝေးတက်ရောက်သူများ (FORM PC 12)

လမ်းညွှန်၊ စီမံကိန်း၊ အစည်းအဝေးအားလုံးတွင် အသုံးပြုရန်၊ လူထုစည်းရုံးရေးများက ကျေးဇူးသို့ တွင်းဆင်းစဉ် စစ်ဆေး၍
 ပုံစံ ၂ စီမံကိန်းစက်ဝန်းအချိန်ယောပါ အစည်းအဝေးတက်ရောက် လူများစာရင်းကို ပြည့်သွင်းရန်
 စည်းရုံးရေးမှူးအမည် **ဒေါ်ခင်ဖြိုးနီ**
 မျက်နှာ စီမံကိန်းစက်ဝန်းအမှတ်ဖြစ်ပါ (✓) စက်ဝန်း(၁)
 စက်ဝန်း(၂) စက်ဝန်း(၃) စက်ဝန်း(၄)
 ပြည်နယ်/ တိုင်းဒေသကြီး **စစ်ကိုင်း** ပြို့နယ် **ပင်မပညာကျွန်း** ကျေးရွာအုပ်စု **တံတား ကိုင်း** ကျေးရွာ **အာလယ်စု**

စဉ်	အမည်	ကျား (✓)	မ (✓)	အိမ်ထောင်စုကိုယ်စားလှယ် (✓) ^(၁)	လူမျိုး	လက်မှတ်
၁။	ဦး ဆုသု ကေ	✓		✓	မဇာ	
၂။	" မြင့်စိုး	✓		✓	"	
၃။	" ဘုန်း သက် နိုင်	✓		✓	"	
၄။	" ဝေဇော် မြို့	✓		✓	"	
၅။	" ကောင်းလင်း	✓		✓	"	
၆။	" ဘက်လင်း ဖွန်း	✓		✓	"	
၇။	" ဆော်မင်း	✓		✓	"	
၈။	ဒေါ်မာတင်		✓	✓	"	
၉။	" ဇော်စိန်		✓	✓	"	
၁၀။	" အင်ဆိုင်		✓	✓	"	
၁၁။	" ဗိုန်အေး		✓	✓	"	
၁၂။	" ဂျီဇော်		✓	✓	"	
၁၃။	" အေး		✓	✓	"	
၁၄။	" မိုး မိုး ဖွန်း		✓	✓	"	
၁၅။	" ဇော်မာကေး		✓	✓	"	
၁၆။	" ဇော်ဖြိုးစိုး		✓	✓	"	
၁၇။	" ဇော်ဖြိုးစိုး		✓	✓	"	
၁၈။	" ဗိုန်ဗိုန်တင်		✓	✓	"	
၁၉။	" နိုင်ဇော်ဝေ		✓	✓	"	
၂၀။	" အုန်းအုန်း		✓	✓	"	
၂၁။	" အင်ဆန်း		✓	✓	"	
၂၂။	" အင်ဆန်း		✓	✓	"	
၂၃။	" အင်ဆန်း		✓	✓	"	
၂၄။	" အင်ဆန်း		✓	✓	"	
၂၅။	" အင်ဆန်း		✓	✓	"	
၂၆။	" အင်ဆန်း		✓	✓	"	
၂၇။	" အင်ဆန်း		✓	✓	"	
၂၈။	" အင်ဆန်း		✓	✓	"	
၂၉။	" အင်ဆန်း		✓	✓	"	
၃၀။	" အင်ဆန်း		✓	✓	"	
စုစုပေါင်း		၁၀	၁၇	၂၇		

(၁) အိမ်ထောင်စုကိုယ်စားလှယ်၊ အမျိုးသား/အမျိုးသမီး အိမ်ထောင်စု တစ်စုကို ကိုယ်စားပြုသူမည်သူမဆို အမှတ်ဖြစ်ပါ။



ပုံစံ - ၈-၁၂ - အစည်းအဝေးတက်ရောက်သူများ (FORM PC 12)

လမ်းညွှန်၊ စီမံကိန်း အစည်းအဝေးအားလုံးတွင် အသုံးပြုရန်၊ လူထုစည်းရုံးရေးပျံ့နှံ့ရေး ကျေးဇူးတင် ကွင်းဆင်းစဉ် စက်ဆေး၍
 ပုံစံ ၂ စီမံကိန်းစက်ဝန်းအချိန်ဇယားပါ အစည်းအဝေးတက်ရောက် သူများစာရင်းကို ဖြည့်သွင်းရန်
 စည်းရုံးရေးမှူးအမည် **ဒေါ်ခင်ဖြူခင်**
 ရက်စွဲ: စီမံကိန်းစက်ဝန်းအမှတ်(၁) (၂) စက်ဝန်း(၁) (၃) စက်ဝန်း(၂) (၄) စက်ဝန်း(၃)
 ပြည်နယ်/ တိုင်းဒေသကြီး: **မစ် ကိုလ** ပြို့နယ်: **ပင်လည်ဘူ** ကျေးရွာအုပ်စု: **တံတား ကိုလ** ကျေးရွာ: **အလယ်စု**

အစည်းအဝေးခေါင်းစဉ်

စဉ်	အမည်	ကျား (V)	မ (V)	အိမ်ထောင်စု ကိုယ်စားလှယ် (V) ^(၁)	လူမျိုး	လက်မှတ်
၂၉	ဒေါ်ထိန်		✓	✓	မမာ	✓
၃၀	" လစ၊ လစ၊		✓	✓	"	✓
၃၁	" ဇော်ဇော်		✓	✓	"	✓
၃၂	" ယဉ်ယဉ်စော		✓	✓	"	✓
၃၃	ဦး ရင် နိုင် လစ၊	✓		✓	"	✓
၃၄	" စည် စော	✓		✓	"	✓
၃၅	ဒေါ် နုနုစေ		✓	✓	"	✓
၃၆	" ရင်စာ ဇော်		✓	✓	"	✓
၃၇	ဦး ခင်စောဇော်	✓		✓	"	✓
၃၈	ဒေါ် နုနုစေ		✓	✓	"	✓
၃၉	ဦး ဇော် စော	✓		✓	"	✓
၄၀	ဒေါ် နုနုစေ		✓	✓	"	✓
၄၁	" ဝင်းစိန်		✓	✓	"	✓
၄၂	" နုနုစေ		✓	✓	"	✓
		4	30			
	စုစုပေါင်း	34	27	41		

(၁) အိမ်ထောင်စုစီးခြင်းရန်မလိုပါ။ အမျိုးသား/အမျိုးသမီး အိမ်ထောင်စု တစ်စုကို ကိုယ်စားပြုသူမည်သူမဆို အမှတ်ပြုရပါမည်။



၁၄။ အစည်းအဝေး မှတ်တမ်းများ

ယူထုဗဟိုပြုစီမံကိန်း
စစ်ကိုင်းတိုင်းဒေသကြီး၊ ပရိယာယ်ဘူးမြို့နယ်
ကျေးရွာ အစည်းအစား မှတ်တမ်း

ကျေးရွာ	အရယ်စု
ကျေးရွာအုပ်စု	တံတားကိုင်း
အစည်းအဝေးပြုလုပ်သည့်နေ့ရက်	ဘုန်းကြီးကျောင်းဧရိယာ
အစည်းအဝေးပြုလုပ်သည့်နေ့ရက်	၂၀. ၁. ၂၀၁၆
အစည်းအဝေးပြုလုပ်သည့်အကြောင်းအရာ	ပထမအကြိမ် မိတ်ဆက် အစည်းအစား ကျေးရွာစေတနာ့ဝန်ထမ်းရွေးချယ်ခြင်း၊ ယူထုဗူးပေါင်းပါဝင်သော ယူမှုဆန်းစစ်ခြင်း
အစည်းအဝေးသက်တမ်း	ကျား (၃၅) ဦး မ (၂၇) ဦး = (၆၂) ဦး
ရည်ညွှန်းချက်	ဆွေးနွေးချက်၊ ဆုံးဖြတ်ချက်၊ သဘောတူညီချက်၊ မှတ်တမ်းတင်သူ ပါဝင် ရမည်။
ရည်ရွယ်ချက်	“ နှုတ်ယူ နှစ်အတွက် စီမံကိန်းစတင်ခြင်း၊ ကျေးရွာစေတနာ့ဝန်ထမ်းများ မှန်ကန်စွာ ရွေးချယ်ခြင်း၊ ယူထုဗူးပေါင်းပါဝင်သော ယူမှုဆန်းစစ်ခြင်းများ ပြုလုပ်ခြင်း။”
ဆွေးနွေးချက်	“ တံတားကိုင်းအုပ်စုအရယ်စုကျေးရွာ ဘုန်းဆားကြီးကျောင်းတွင် နှုတ်ယူ နှစ်စီမံကိန်းအတွက် ပထမအကြိမ် မိတ်ဆက်အစည်းအ ဝေးကို ပြုလုပ်ခဲ့ပါသည်။ အစည်းအစား၌ ကျေးရွာအုပ်စုအ လျှောက် ဂျပံရွေးချယ်မှုများ၊ အကျုံးဝင်သောလုပ်ငန်း အကျုံးမ ဝင်သောလုပ်ငန်းများ အကြောင်းကိုလည်း ဖြန့်လည်း ဂွမ်းဖြ ဆွေးနွေးခဲ့သည်။ စေတနာ့ဝန်ထမ်းများ ရွေးချယ်ရာတွင် ပွင့်လင်း မြင်သာမျှတခြင်း တရားမျှတမျှတခြင်း ဖြစ်ရန် မဲပေးစနစ်ဖြင့် ရွေးချယ် ရမည်ဖြစ်ကြောင်းလည်း ဆွေးနွေးခဲ့ကြသည်။”



လူထုတော်ပြုစီမံကိန်း
စစ်ကိုင်းတိုင်းဒေသကြီး၊ ပင်လည်ဘူးမြို့နယ်
ကျေးရွာအစည်းအဝေးမှတ်တမ်း

ကျေးရွာ

.....အလယ်စုကျေးရွာ.....

ကျေးရွာအုပ်စု

.....တံတားကျိုင်းကျေးရွာအုပ်စု.....

အစည်းအဝေးပြုလုပ်သည့်နေရာ

.....ဘုန်းဦးကျောင်းဇုန်.....

အစည်းအဝေးပြုလုပ်သည့်နေ့ရက်

.....၂၂. ၁. ၂၀၁၆.....

အစည်းအဝေးပြုလုပ်သည့်အကြောင်းအရာ

ကျေးရွာစီမံကိန်းအထောက်အကူပြုကော်မတီဝင်များ

...ရွေးချယ်ရန်နှင့် ဦးစားပေးဖွဲ့စည်းရေးအစီအစဉ်များ ရွေးချယ်ပယ်ခြင်း

.....

အစည်းအဝေး တက်ရောက်သူဦးရေ။

။ ကျား (၃၈) ဦး၊ မ (၄၅) ဦး = (၈၃) ဦး

ရည်ညွှန်းချက်။ ဆွေးနွေးချက်၊ ဆုံးဖြတ်ချက်၊ သဘောတူညီချက်၊ မှတ်တမ်းတင်သူ ပါဝင်ရမည်။

ရည်ရွယ်ချက် -

“စီမံကိန်း အထောက်အကူပြုကော်မတီဝင်များအများ
သဘောတူရွေးချယ်နိုင်ရန်၊ ကျေးရွာအုပ်စုရွေးချယ်ထား
သောကုန်ပစ္စည်းများ၊ ခြံဇာတိပေးအစီအစဉ်များရေး
ဆွဲနိုင်ရန်

ဆွေးနွေးချက် (၁)။

“အလယ်စုကျေးရွာတွင် (၂၂.၁.၂၀၁၆) နေ့ရှိခဲ့ပါ
အခြေခံအစည်းအဝေးကို ကျောင်းစုဘုန်းဦးကျောင်း
ဇုန်ကျောင်းပခံသည်၊ အစည်းအဝေးပြုကျေးရွာ
စီမံကိန်းအထောက်အကူပြုကော်မတီဝင်များ
ရွေးချယ်ရာတွင်လည်း အများအပြားအတိုးပေး
စနစ်ဖြင့် ရွေးချယ်ရမည်ဖြစ်ကြောင်း၊ ဆွေးနွေး
ခဲ့သည်။ ကော်မတီဝင်များရွေးချယ်ခံစားရန်
ထက်မှတ်ချက်များ၊ ကော်မတီဝင်များ၏ကဏ္ဍ
အမျိုးအမည်များကိုလည်း ရှင်းပြ
ဆွေးနွေးခဲ့သည်။

ဆွေးနွေးချက် (၂)။

“ ကျေးရွာ၏ဦးစားပေးဖွဲ့စည်းရေးအစီအစဉ်များ
ရွေးချယ်ရာတွင်လည်း၊ RRA ဗဟိုခွဲခြားရေး



ကိုအခြေခံ၍ ဂြိုဟ်အဖွဲ့အစည်းတို့အပေါ်ချက်များကို ရွေးချယ်ရန် ဆွေးနွေးခဲ့ကြသည်။ အသက်မွေးဝမ်းကျောင်းနှင့် ပတ်သက်သည့် ဆိုင်များ၊ ခွဲများ၊ ရွေးချယ်ရာတွင်လည်း အုပ်စုဝင်များက ဖွဲ့စည်းဆောင်ရွက်ခဲ့ကြသည်။

ဆုံးဖြတ်ချက်။

ကျေးဇူးတင်စိတ်ကင်းစင်စွာ အထောက်အကူပြုပေးနိုင်ရေးအတွက် ရွေးချယ်ရာတွင်ပွင့်လင်းမြင်သာမှု၊ ဖြစ်နိုင်မှု၊ ကျင့်စဉ်များ ရှိပြီး နှစ်ချိန်နှင့် နှစ်ချိန်ဆိုင်ရာ ဆုံးဖြတ်ခဲ့ကြသည်။ မိမိကိုင်၊ ဥပဒေနှင့် တွင်ရှာဖွေနေသော ကျောက်ချောလမ်းဆုံရန် ဆုံးဖြတ်ခဲ့ကြသည်။

သဘောတူညီချက်။

“ ကော်မတီဝင်များက ရွေးချယ်ရာတွင်ပွင့်လင်းမြင်သာမှု၊ ဖြစ်နိုင်မှု၊ နှစ်ချိန်ဆိုင်ရာ ဆုံးဖြတ်ခဲ့ကြသည်။ မိမိကိုင်၊ ဥပဒေနှင့် တွင်ရှာဖွေနေသော ကျောက်ချောလမ်းဆုံရန် သဘောတူညီကြသည်။ မိမိကိုင်၊ ဥပဒေနှင့် တွင်ရှာဖွေနေသော ကျောက်ချောလမ်းဆုံရန် သဘောတူညီကြသည်။ မိမိကိုင်၊ ဥပဒေနှင့် တွင်ရှာဖွေနေသော ကျောက်ချောလမ်းဆုံရန် သဘောတူညီကြသည်။ ”

မှတ်တမ်းတင်သူ



ဒေါ်ခင်မြာရီ

လူထုစည်းစိမ်းရေးရာ

လူထုစည်းစိမ်းရေးရာ



၁၅။ ကဏ္ဍအလိုက် အခက်အခဲမှတ်တမ်း

ကဏ္ဍအလိုက် ဦးစားပေးဖွံ့ဖြိုးရေးလုပ်ငန်းစဉ်များ တံတားကိုင်း-ဒဂုန်စု၊ အနယ်ပယ်စု ဌာ
 မှုရင်းအား ကျေးရွာဖွံ့ဖြိုးရေးအထောက်အကူပြုကော်မတီတွင် ထားရှိရပါမည်။ အခြားဌာနများနှင့် ညှိနှိုင်းရန်အတွက် ပိတ္တူအား

အဆင့်	လုပ်ငန်း	အဆိုပြုသူ	လ/ နှစ်	လုပ်ဆောင်ပမာဏ	ပြင်ပမှ ထောက်ပံ့ပေးသူ
အခြေခံအထောက်အပံ့	၁ တံတားမြင်ဖြင့် (ကွန်ကရစ်)	ဧကား ဇေ/2015	ဧကား ဇေ	
	၂ ရွာတွင်းလမ်း	ဧကား ဇေ/2016	ဧကား ဇေ	
	၃ ရွာတွင်း တံတား	ဧကား ဇေ/2017	ဧကား ဇေ	
	၄ ရွာချင်း ဆက်လမ်း	ဧကား ဇေ/2018	ဧကား ဇေ	
	၅ ရေထိန်းရုံ	ဧကား ဇေ/2019	ဧကား ဇေ	
အထောက်အပံ့ပေးရေး/ရိက္ခာရေး	၁ စိုက်ပျိုးရေးနည်းပညာ	ဧကား ဇေ/.....	ဧကား ဇေ	
	၂ မွေးမြူရေးနည်းစနစ်	ဧကား ဇေ/.....	ဧကား ဇေ	
	၃ အိမ်တွင်း မျှပညာ	ဧကား ဇေ/.....	ဧကား ဇေ	
	၄ ငွေကြေး အရင်းအမြစ်	ဧကား ဇေ/.....	ဧကား ဇေ	
	၅ ကောက်စိုက်စက်	ဧကား ဇေ/.....	ဧကား ဇေ	
ကျန်းမာရေးနှင့် အဟာရ	၁	ဧကား ဇေ/.....	ဧကား ဇေ	
	၂	ဧကား ဇေ/.....	ဧကား ဇေ	
	၃	ဧကား ဇေ/.....	ဧကား ဇေ	
	၄	ဧကား ဇေ/.....	ဧကား ဇေ	
	၅	ဧကား ဇေ/.....	ဧကား ဇေ	
ပညာရေး	၁ စာကြည့်တိုက်ဖြန့်ဖြူး	ဧကား ဇေ/.....	ဧကား ဇေ	
	၂	ဧကား ဇေ/.....	ဧကား ဇေ	
	၃	ဧကား ဇေ/.....	ဧကား ဇေ	
	၄	ဧကား ဇေ/.....	ဧကား ဇေ	
	၅	ဧကား ဇေ/.....	ဧကား ဇေ	
အခြား	၁ စိုက်ပျိုးရေးကိရိယာ	ဧကား ဇေ/.....	ဧကား ဇေ	
	၂	ဧကား ဇေ/.....	ဧကား ဇေ	
	၃	ဧကား ဇေ/.....	ဧကား ဇေ	
	၄	ဧကား ဇေ/.....	ဧကား ဇေ	
	၅	ဧကား ဇေ/.....	ဧကား ဇေ	



၁၆။ ကျေးရွာဖွံ့ဖြိုးရေးစီမံချက်အရည်အသွေးထိန်းချုပ်မှု (Checklist for VDP)

ထိန်းချုပ်သူ-	ရက်စွဲ-	ရွာ- မြို့နယ်-	VDP ရက်စွဲ- ကျေးရွာအုပ်စု-
---------------	---------	-------------------	-------------------------------

(၁) VDP စာရွက်စာတမ်းပြီးဆုံးမှုကို စစ်ဆေးပါ။ (OM အရ)

- မျက်နှာဖုံး (အဖုံး)
- မာတိကာ
- ကျေးရွာအခြေခံ Data
- PSA အကျဉ်းချုပ်နှင့် PRA လုပ်ငန်းစဉ်
- အမျိုးသား/အမျိုးသမီးအဖွဲ့များ၏ အခက်အခဲများ
- ကျေးရွာမျှော်မှန်းချက် (ဆွေးနွေးချက်ရလဒ်)
- အမျိုးသား/အမျိုးသမီးအဖွဲ့များသဘောတူထားသည့် နောင်လေးနှစ်အတွက် ဦးစားပေးလုပ်ငန်းများစာရင်း (အခြေခံအဆောက်အအုံ၊ အသက်မွေးမှု၊ ပညာရေး၊ လူမှုရေးထိန်းသိမ်းမှု....)

နောက်ဆက်တွဲများ-

- လူမှုရေးအကဲဖြတ်မှု စာရွက်စာတမ်းခါတ်ပုံနှင့် PRA လုပ်ငန်းစဉ် (ဖြစ်နိုင်လျှင်)၊ မြေပုံများ ပါရမည်၊ စည်းစိမ်ပိုင်ဆိုင်မှုအဆင့်၊ venn ပုံ...
- ကျေးရွာစီမံကိန်းရေးဆွဲရေးအစည်းအဝေးမိတ္တူ
- ကျေးရွာ၏အချက်အလက် (PC 1 ပုံစံ)
- ကျေးရွာမျှော်မှန်းချက်

(၂) လူမှုရေးအကဲဖြတ်မှုအရည်အသွေးနှင့် VDP စစ်ဆေးပါ။

- VDP တွင်ပါဝင်သောဦးရေ (အမျိုးသား/အမျိုးသမီး)- |
- လူမှုရေးအကဲဖြတ်မှုအရည်အသွေးနှင့် VDP အတွက် ရက်ပေါင်း-
- PRA ပစ္စည်းများ အသုံးပြုသည့် အရေအတွက်-
- ပါဝင်သောဦးရေနှင့် လုပ်ငန်းများ မှတ်တမ်းတင်ခြင်း (အစည်းအဝေးမှတ်တမ်း၊ အဖွဲ့ခါတ်ပုံ၊ တိုင်းရင်းသားအနည်းစုနှင့် ထိခိုက်လွယ်သော အဖွဲ့များ)
 - အလွန်ကောင်း
 - ကောင်း
 - ညံ့
- လုပ်ငန်းများ မှတ်တမ်းတင်ခြင်းနှင့် အမျိုးသမီးအဖွဲ့အစည်းအဝေး၏ရလဒ် အားခွဲခြားပေးထားသလား။
 - ရှိ
 - မရှိ
- စီမံကိန်းအရေအတွက် (အမျိုးသား/အမျိုးသမီးရွေးချယ်မှုအရေအတွက်)- |
- PRAနှင့်သက်ဆိုင်သောအခြား စီမံကိန်းအရေအတွက် (အမျိုးသား/အမျိုးသမီးရွေးချယ်မှုအရေအတွက်)- |