

ပြည်ထောင်စုသမ္မတ မြန်မာနိုင်ငံတော် အစိုးရ
စိုက်ပျိုးရေး၊ မွေးမြူရေးနှင့် ဆည်မြောင်းဝန်ကြီးဌာန
ကျေးလက်ဒေသဖွံ့ဖြိုးတိုးတက်ရေး ဦးစီးဌာန
ပင်လည်ဘူးမြို့နယ်



လူထုပဟိုပြုစီမံကိန်း
National Community Driven Development Project
(NCDDP)



ကျေးရွာဖွံ့ဖြိုးရေးအစီအစဉ်
Village Development Plan (VDP)
မံကော်ရွာ၊ တံတားကိုင်းအုပ်စု



မာတိကာ

၁။ပင်လည်ဘူးမြို့နယ်မြေပုံ	2
၂။တံတားကိုင်းအုပ်စုမြေပုံ	3
၃။ကျေးရွာအုပ်စုတွင်ပါဝင်သောကျေးရွာစာရင်းများ	4
၄။ကျေးရွာအခြေခံအချက်အလက်များ	4
၅။လူထုပူးပေါင်းပါဝင်သောလူမှုဆန်းစစ်ခြင်းနှင့်အကဲဖြတ်ခြင်းလုပ်ငန်းစဉ် (PSA/PRA) အကျဉ်းချုပ်	5
၆။ကျေးရွာဖွံ့ဖြိုးရေးအစီအစဉ်အတွက်အသုံးပြုခဲ့သော PRA tools များနှင့်တစ်ခုချင်းစီအတွက်သုံးသပ်ချက်များ ...	7
အကြောင်းအရင်းများ/ အခက်အခဲများ	14
.....	Error! Bookmark not defined.
၇။ကော်မတီဝင်များရွေးချယ်ခြင်းနှင့်ကျေးရွာဖွံ့ဖြိုးရေးအစီအစဉ်ဆောင်ရွက်မှုမှတ်တမ်းဓါတ်ပုံများ	30
၈။ကော်မတီဝင်များစာရင်း	Error! Bookmark not defined.
၉။ပုံစံ-၁။ကျေးရွာအချက်အလက်	35
၁၀။ပုံစံ-၂။စီမံကိန်းစက်ဝန်းအချိန်ဇယား	37
၁၁။ပုံစံ-၃။ကျေးရွာဖွံ့ဖြိုးရေးဦးစားပေးအစီအစဉ်	39
၁၂။ပုံစံ-၄။ကျေးရွာဖွံ့ဖြိုးရေးစီမံကိန်းလုပ်ငန်းခွဲရွေးချယ်ခြင်းပုံစံ	43
၁၃။ပုံစံ-၅။အစည်းအဝေးတက်ရောက်သူစာရင်း	46
၁၄။အစည်းအဝေးမှတ်တမ်းများ	50
၁၅။ကဏ္ဍအလိုက်အခက်အခဲမှတ်တမ်း	56
၁၆။ကျေးရွာဖွံ့ဖြိုးရေးစီမံချက်အရည်အသွေးထိန်းချုပ်မှု (Checklist for VDP)	58



၁။ ပင်လည်ဘူးမြို့နယ် မြေပုံ

စစ်ကိုင်းတိုင်းဒေသကြီး၊ ကသာခရိုင် ပင်လည်ဘူးမြို့နယ် UTM မြေပုံ

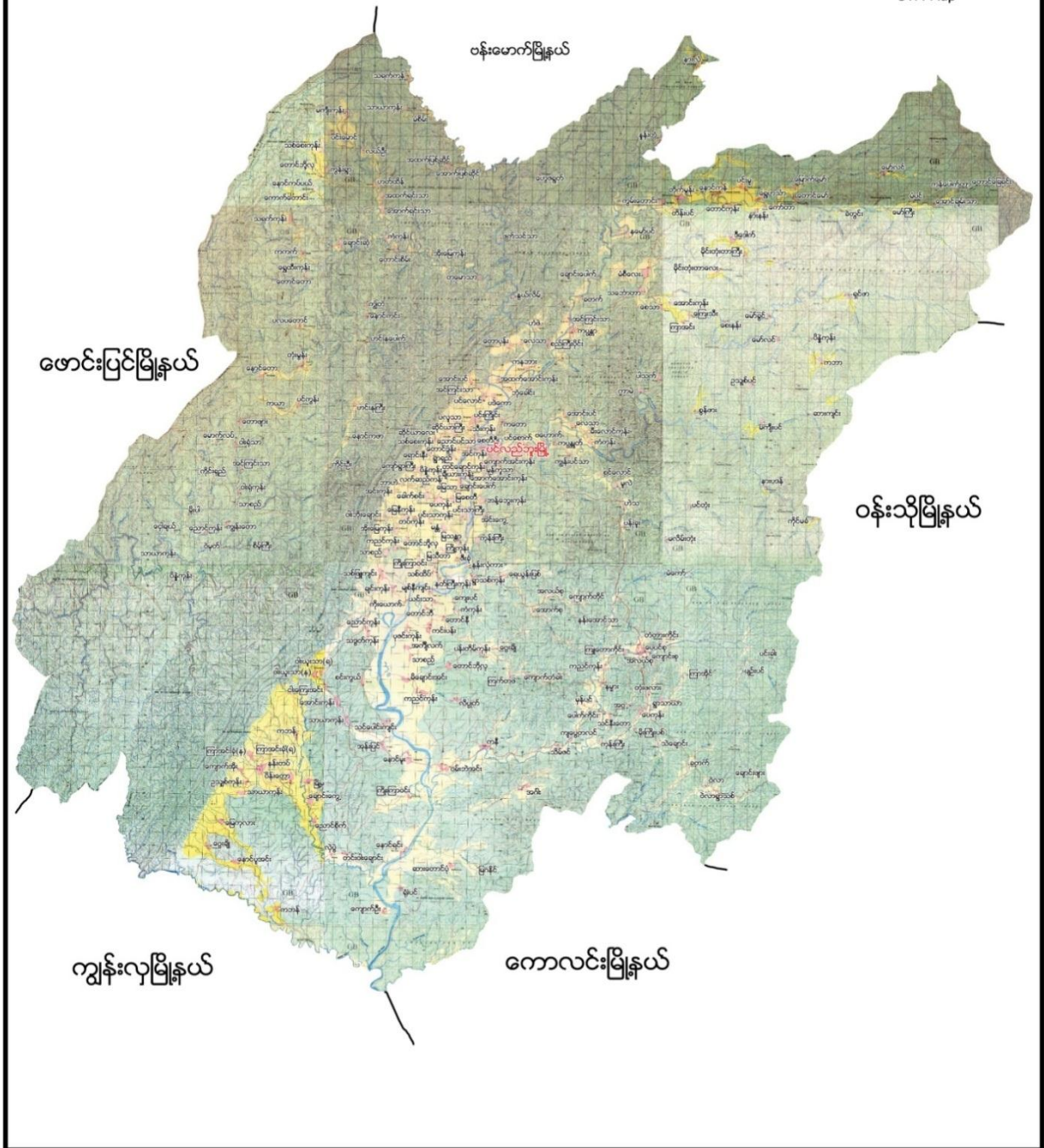



၂။ တံတားကိုင်းအုပ်စုမြေပုံ

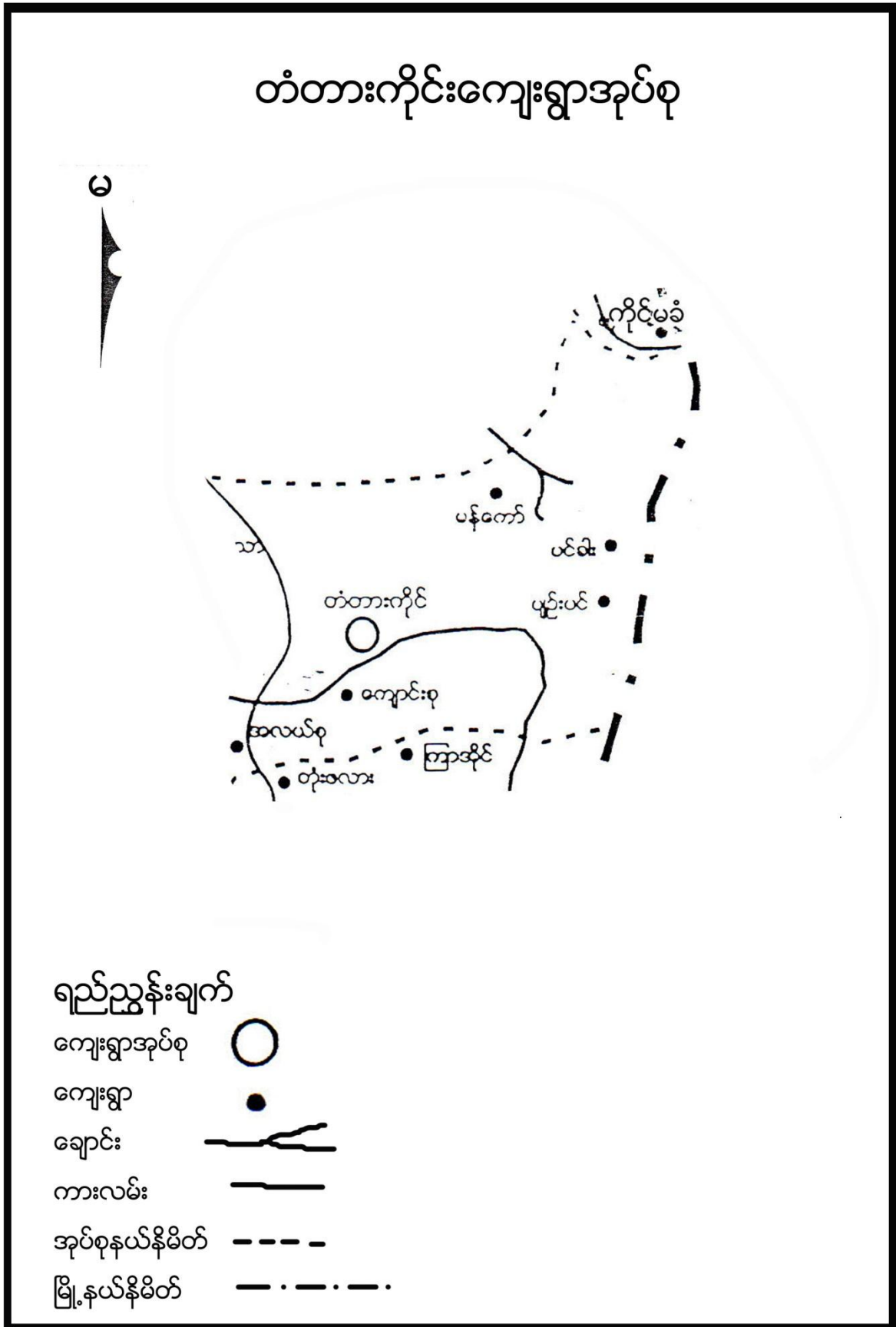



၃။ ကျေးရွာအုပ်စုတွင်ပါဝင်သော ကျေးရွာစာရင်းများ

ပင်းခါး၊ပျဉ်းပင်၊အလယ်စု၊ ကျောင်းစု၊စက်စု၊ မံကော်၊တံတားကိုင်း ကျေးရွာတို့ပါဝင်သည်။

၄။ ကျေးရွာအခြေခံအချက်အလက်များ

၁။ ကျေးရွာသမိုင်းအကျဉ်း

မံကော်ကျေးရွာသည် စစ်ကိုင်းတိုင်းဒေသကြီး၊ကသာခရိုင်၊ပင်လည်ဘူးမြို့နယ် တံတားကိုင်းအုပ်စုတွင်တည်ရှိသည်။ မံကော်ကျေးရွာကိုလွန်ခဲ့သောနှစ်ပေါင်း(၆၀)ကျော်ကတည်ခဲ့ပြီး လယ်နှင့်တောင်ယာလုပ်ငန်းကိုလုပ်ကိုင်ကြသည်။ ရေရရှိရန် ပြည်တော်သာရေတွင်းတစ်တွင်းသာရှိပါသည်။ ကျန်းမာရေးအတွက် မြေလင်းဆေးခန်းသို့ သွားရသည်။ ရွာ၏အရှေ့ဘက်တွင်ဘုန်းတော်ကြီးကျောင်းရှိပြီး ဗုဒ္ဓဘာသာကို ကိုးကိုယ်ကြသည်။ ရွာ၏မြောက်ဘက်တွင်စာသင်ကျောင်းတည်ရှိသည်။ ရွာပတ်ဝန်းကျင်တွင် သစ်တောကြီးပိုင်းများရှိသည်။

၂။ ထူးခြားဖြစ်စဉ်

၁၃၃၀ခုနှစ်တွင်ရွာမီးလောင်မှုဖြစ်ပွားခဲ့သည်။

၃။ လူနည်းစုလူမျိုးစုအိမ်ထောင်စု

အမျိုးအစား	အိမ်ထောင်စု	ကျား	မ	စုစုပေါင်း
မရှိ	၆၉-	၆၀	၉	၆၉

၄။ ထိခိုက်လွယ်အုပ်စု

ထိခိုက်လွယ်အုပ်စု	အိမ်ထောင်စု	ကျား	မ	စုစုပေါင်း
သက်ကြီး	၁၄-	၁၁	၃	၁၄
မြေယာမဲ့	၁၈	၁၅	၃	၁၈
မသန်စွမ်း	၇	၄	၃	၇

၅။ အဓိကစီးပွားရေးလုပ်ငန်းများ

စိုက်ပျိုးရေး	မွေးမြူရေး	အသေးစားစီးပွားရေး	အခြား
စပါး	ကျွဲ	ဈေးရောင်းဝယ်	လက်သမား
ပဲအမျိုးမျိုး	နွား	မြေပဲအရောင်းအဝယ်	ကူးသန်းရောင်းဝယ်ရေး
နှမ်း	ဝက်	နှမ်းအရောင်းအဝယ်	ရွှေတူးဖော်ရေး
	ကြက်	စပါးအရောင်းအဝယ်	တောထွက်ပစ္စည်းရောင်းဝယ်



၆။ ကျေးရွာအတွင်းအဓိက ပိုင်ဆိုင်မှုများ

ကျေးရွာပိုင်ဆိုင်မှုများ	စိုက်ပျိုးမြေ	စားကျက်မြေ	သစ်တောမြေ	သဲ/ကျောက်ရရှိမှု	ရေတွင်း/ရေကန်	စက်ရေတွင်း
အရေအတွက်	၃၅-ဧက	၆၂ဧက	-	ရှိ	၄၁	-
ကျေးရွာပိုင်ဆိုင်မှုများ	ကား	ထော်လာဂျီ	စပါးကြိတ်စက်	မြွေလှေ့စက်	အသေးစားဆည်	ဈေးဆိုင်
အရေအတွက်	၆	-	၃	၁	၁	၇

၇။ ကျေးရွာအတွင်းအခြားပိုင်ဆိုင်မှုများ

ကျေးရွာပိုင်ဆိုင်မှုများ	ရေတင်စက်	လယ်ထွန်စက်	ထွန်ထယ်	ကျွဲ	နွား
အရေအတွက်	၁၈	၅	၅၁	-	-
ကျေးရွာပိုင်ဆိုင်မှုများ	ဝက်	ဆိုင်ကယ်	ကျွမ်းကျင်လုပ်သား	လုပ်သား	
အရေအတွက်	-	၄၃	၅	၃၀	

၈။ အခြားကျေးရွာရှိအသုံးပြုနိုင်သော အရင်းအမြစ်/အချက်အလက်များ

အရင်းအမြစ်	ဆေးခန်း	အ.လ.က/အ.ထ.က	ဈေး	ကျွမ်းကျင်လုပ်သား	လုပ်သား	မြေတူးစက်	လမ်းကြိတ်စက်
အရေအတွက်	၁	/၁	၁	၃၀	၄၀	-	-

၅။ လူထုပူးပေါင်းပါဝင်သော လူမှုဆန်းစစ်ခြင်း နှင့် အကဲဖြတ်ခြင်း လုပ်ငန်းစဉ် (PSA/PRA) အကျဉ်းချုပ်

စဉ်	အကြောင်းအရာ	ရက်စွဲ	ဦးတည်အုပ်စု	တက်ရောက်သူ			အဓိက ဆွေးနွေးချက်များ
				ကျား	မ	ပေါင်း	
၁	လူမှုစီးပွားအဆင့် သတ်မှတ်ခြင်း (Wealth Ranking)		ချမ်းသာ၊ အလယ်အလတ်၊ နွမ်းပါး၊ အလွန် နွမ်းပါးအုပ်စုများ	-	-	-	ကျေးရွာလူမှုစီးပွားအုပ်စုများခွဲခြားသတ်မှတ်နိုင်ရေးအတွက် အခြေခံစံနှုန်းများ သတ်မှတ်ခြင်း၊ ကျေးရွာသားများနှင့် အများသဘောတူ ခွဲခြားသတ်မှတ်ခြင်း
၂	ရာသီခွင်ပြပြက္ခဒိန် (Seasonal Calendar)		ကော်မတီဝင်၊ အမျိုးသမီး၊ အမျိုးသားများ	-	-	-	ရာသီဥတု၊ စိုက်ပျိုးသီးနှံများ၊ လယ်ယာလုပ်ငန်းများ၊ နေ့စားလုပ်ငန်းများ၊ မွေးမြူရေးလုပ်ငန်းများ၊ ဝမ်းစာဖူလုံမှု နှင့် ပွဲတော်များ



၃	ကျေးရွာလူမှုရေးပြ၊ သယံဇာတပြမြေပုံ (Social Map/Resource Map)	ရပ်မိရပ်ဖ၊ ကော်မတီဝင်များ	-	-	-	အိမ်အမျိုးအစားများ၊ အခြေခံအဆောက်အအုံများ၊လမ်း ပန်းဆက်သွယ်ရေးအခြေအနေ လယ်ယာမြေများ၊ မြစ်ချောင်းများ၊ ရေတွင်း ရေကန်များ၊သစ်တောများ
၄	ပြဿနာသစ်ပင် (Problem Tree)	အမျိုးသားများကော် မတီဝင်များ	-	-	-	ဆွေးနွေးထားသော အခြေခံအဆောက်အအုံ များနှင့် သက်မွေးဝမ်းကျောင်းလုပ်ငန်းမျ ား၊ကျန်းမာရေး၊ပညာရေး။
၅	ပြဿနာသစ်ပင် (Problem Tree)	အမျိုးသမီးများ	-	-	-	ဆွေးနွေးထားသော အခြေခံအဆောက်အအုံ များနှင့် သက်မွေးဝမ်းကျောင်းလုပ်ငန်းမျ ား
၆	ကျေးရွာ၏ (၅)နှစ်စာ ဦးစားပေးအစီအစဉ် ပြ ဇယား(Metric Ranking)	အမျိုးသားအုပ်စု၊အ မျိုးသမီးအုပ်စု၊လူင ယ်အုပ်စု၊ရပ်မိရပ်ဖ အုပ်စု	-	-	-	အကျိုးပြုဦးရေ၊ အကျိုးခံစားခွင့် နှင့် အဓိက လိုအပ်ချက်များပေါ် မူတည်၍ ဆုံးဖြတ်သည်။
၇	အဖွဲ့အစည်းချိတ် ဆက်ပုံ (Venn Diagram)	ကျေးရွာအုပ်ချုပ်ရေး အဖွဲ့၊ကျေးရွာစီ/ ထောက်အဖွဲ့	-	-	-	ကျေးရွာတွင်းရှိ အဖွဲ့အစည်းများနှင့် မည်သို့သောလုပ်ငန်းများအတွ က် မည်သည့်အဖွဲ့များချိတ်ဆက်လုပ် ကိုင်မှု
၈	ပင့်ကူအိမ် ကွန်ယက် (Spider Web)	အမျိုးသားများ နှင့် အမျိုးသမီးများ	-	-	-	အမျိုးသားများ နှင့် အမျိုးသမီးများ တန်းတူအခွင့်အရေး ရရှိမှု နှင့် မရရှိသည့် အကြောင်းအရင်းများ
၉	ပြဿနာ၊အခွင့်အရေး၊လက်ရှိအခြေအ နေနှင့် ပြောင်းလဲမှုညွှန်းကိ န်း	ကျေးရွာစီ/ထောက် အဖွဲ့၊ကျေးရွာလူထု	-	-	-	ပြဿနာ၊အခွင့်အရေး၊လက်ရှိအ ခြေအနေ ကိုသိရှိရန် နှင့် ပြောင်းလဲနိုင်သည်ပုံစံများ
၁၀	ကျေးရွာအိမ်မက်ပြ မြေပုံ (Dream Map)	ကျေးရွာစီ/ထောက် အဖွဲ့၊ကျေးရွာလူထု	-	-	-	နောင်တစ်ချိန်တွင် ကျေးရွာတွင် ဖြစ်စေချင်သော/မြင်စေချင်သော အရာများ ထည့်သွင်းရေးဆွဲခြင်း



၆။ ကျေးရွာဖွံ့ဖြိုးရေး အစီအစဉ်အတွက် အသုံးပြုခဲ့သော PRA tools များနှင့် တစ်ခုချင်းစီအတွက်သုံးသပ်ချက်များ

၁။ ကျေးရွာ၏လူမှုစီးပွားအဆင့်သတ်မှတ်ခြင်း။(Wealth Ranking)

အဆင့်	အခြေခံစံနှုန်းများ/ ညွှန်းကိန်းများ	အိမ်ထောင်စု	ရာခိုင်နှုန်း
ချမ်းသာ	အိမ်အခြေအနေ- နှစ်ထပ်တိုက်၊သွပ်မိုး၊ပျဉ်ထောင်၊ပျဉ်ခင်း မြေယာပိုင်ဆိုင်မှု- လယ် ၄ဧကနှင့်၆ဧကအထက် ကျွဲ၊ ၁၅ကောင်ထက် နွား- ၁၀ ကောင်အထက်၊ဝက်-၅ အခြားပိုင်ဆိုင်မှု- ဆိုင်ကယ်၊ ထွန်စက်၊TV ၊စပါးကြိတ်စက်၊ သုံးဘီးခြွေလှေ့စက်၊တယ်လီဖုန်း၊ရေခဲသေတ္တာ။(ကျောင်းနေ အရွယ် ကလေးရှိကျောင်းသားရှိ)။	၇	-
အလယ်အလတ်	အိမ်အခြေအနေ- သွပ်မိုး၊ပျဉ်ထောင်၊ပျဉ်ကာ၊ မြေယာပိုင်ဆိုင်မှု- လယ် ၂ဧကနှင့်၄ဧကအထက် ကျွဲ၊ ၈ကောင်အထက်နွား- ၅ ကောင်အထက်၊ဝက်-၃ကောင် အခြားပိုင်ဆိုင်မှု- ဆိုင်ကယ်၊လှည်း၊ရေစုပ်စက်၊ TV၊ရေခဲသေတ္တာ(ကျောင်းနေအရွယ်ကလေးရှိ)	၂၅	-
နွမ်းပါး	အိမ်အခြေအနေ- သွပ်မိုး၊ထရံကာ၊ပျဉ်ခင်း မြေယာပိုင်ဆိုင်မှု- ၁ဧကမှ ၂ဧကထိ ကျွဲ၊၂ နွား-၃ အခြားပိုင်ဆိုင်မှု- ဆိုင်ကယ်၊လှည်း (ကျောင်းနေအရွယ်ကလေးမရှိ ကျောင်းမထားနိုင်)	၁၇	-
အလွန်နွမ်းပါး	အိမ်အခြေအနေ- ဝါးထရံကာ၊ပျဉ်ခင်း၊သက်ငယ်မိုး၊ မြေယာပိုင်ဆိုင်မှု- မရှိ ကျွဲ၊ နွား- မရှိ အခြားပိုင်ဆိုင်မှု- (ကျောင်းနေအရွယ်ကလေးမရှိ)	၁၂	-
စုစုပေါင်း		-	-



သုံးသပ်ချက်

ရာသီဥတု-တပိုတွဲလလယ်မှစ ၍ နယုန်လထိနွေရာသီဖြစ်သည်။နယုန်လလယ်မှ တော်သလင်းလထိမိုးရာသီဖြစ်သည်။သီတင်းကျွတ်လမှစတင်၍ တပိုတွဲလလယ်ထိဆောင်းရာသီဖြစ်သည်။

စိုက်ပျိုးရေး- နယုန်လတွင် ပျိုးထောင်ပြီး ဝါဆိုလတွင် စပါးစိုက်ပျိုးကြသည်။ စိုက်ပျိုးရေးလုပ်ငန်းမှ အမျိုးသမီးများတစ်နေ့ဝင်ငွေမှာ(၄၀၀၀)ကျပ်၊တစ်လဝင်ငွေမှာ(၁၂၀၀၀၀)ဖြစ်သည်။ အမျိုးသားများမှာ လယ်ထွန် ခြင်းအတွက် တစ်နေ့ဝင်ငွေ (၅၀၀၀)ကျပ်၊တစ်လဝင်ငွေမှာ (၁၅၀၀၀၀)ကျပ်ဖြစ်သည်။လတိုင်းမရရှိပါ။ အခြား သီးနှံများမှာ ပဲနမ်းကိုလည်း တစ်ပိုင်တစ်နိုင်စိုက်ပျိုးကြသည်။

မွေးမြူရေး-ကျွဲ၊နွား၊ကြက်၊ဝက် တပိုင်တနိုင် မွေးမြူရေး လုပ်ငန်းများကို ရာသီမရွေးလုပ်ကိုင်ကြပါသည်။

နေ့စားလုပ်ငန်း-ဝါဆို၊ဝါခေါင်လတွင်လယ်ယာလုပ်ငန်းခွင်များရှိခြင်းကြောင့် ဝင်ငွေရရှိပါသည်။သီတင်းကျွတ်လ၊တန်ဆောင်မုန်းလ၊နတ်တော်လများတွင် စပါးရိတ်သိမ်းခြွေလှေ့လုပ်ငန်းများရှိခြင်းကြောင့်ဝင်ငွေရရှိပါသည်။တန်ခူးလနှင့်ကဆုန်လများတွင် ရွှေကျင်းများ နေ့စားလုပ်ငန်းများဝင်ရောက်လုပ်ကိုင်ကြသည်။ အမျိုးသမီးအများစုမှာ သစ်တောထွက်ပစ္စည်းများရှာဖွေရောင်းချခြင်းဖြင့်ဝင်ငွေရရှိပါသည်။

သဘာဝဘေးအန္တရာယ်-ရံဖာရံခါ လေးပြင်းတိုက်ခတ်ခြင်း၊ချောင်းရေစီးခြင်းနှင့်ကြုံတွေ့ ရပါသည်။

ဝမ်းစာဖူလုံမှု-တစ်နှစ်ပတ်လုံးနီးပါး ဝမ်းစာဖူလုံမှုရှိသည်။ဝါခေါင် တော်သလင်းလများတွင် စပါးကုန်ချိန်ဖြစ်၍ ဝမ်းစာရှားပါးမှုပြဿနာကြုံတွေ့ရပါသည်။

အလုပ်သမားရှားပါးမှု- လယ်ယာစိုက်ပျိုးချိန်မှလွဲ၍ အလုပ်သမားရှားပါးမှုမရှိပါ။ ရွှေ့ပြောင်းလုပ်သားများရှိသည်။

ပွဲတော်များ-တန်ခူးလတွင် သင်္ကြန်ပွဲတော်ပြုလုပ်ပါသည်။ ဝါဆိုလတွင် သင်္ကြန်ကပ်ပွဲတော်ရှိပါသည်။ တော်သလင်းလတွင် မြသပိတ်ပွဲပြုလုပ်ပါသည်။ သီတင်းကျွတ်လတွင် မီးထွန်းပွဲတော်ရှိပါသည်။ တပိုတွဲလနှင့် တပေါင်းလတွင်ရှင်ပြု၊နားသ အလှူပွဲများရှိပါသည်။



၃။ ကျေးရွာလူမှုရေးပြမြေပုံ နှင့် သုံးသပ်ချက်





သုံးသပ်ချက်

လူနေထိုင်မှုပုံစံ- မံကော်ကျေးရွာတွင် စီးပွားရေးအဆင့်လေးမျိုးရှိပြီး ချမ်းသာအုပ်စု(၇)၊အလယ်အလတ်(၂၅)၊နွမ်းပါး(၁၇)၊အလွန်နွမ်းပါး(၁၂)အိမ်ရှိပြီး ဗမာလူမျိုးများစုဝေးစွာနေထိုင်ကြသည်။ အိမ်အခြေအနေအများစုမှာ သွပ်မိုး၊ပျဉ်ထောင်၊နစ်ထပ်အိမ်များဖြစ်သည်။

လမ်းပန်းဆက်သွယ်ရေး -မံကော်ကျေးရွာသည်ပင်လည်ဘူးမြို့၏အရှေ့တောင်ဘက်တွင်တည်ရှိသည်။ လမ်းပန်းဆက်သွယ်ရေးအခြေအနေမှာမြေသားလမ်းဖြစ်ပြီး အကွေ့အကောက်များစွာဖြတ်သန်းသွားလာရပါသည်။ဒေသထွက်ကုန်များသယ်ယူပို့ဆောင်ရာတွင်ခက်ခဲပါသည်။

ကျန်းမာရေး- ကလေးမွေးဖွားခြင်းအတွက်အရပါလက်သည်ကိုသာအားထားရပါသည်။ ကျေးရွာအတွက်အရန်သားဖွားဆရာမလိုအပ်ပါသည်။ အဓိကဆေးကုသမှုခံယူခြင်းကို (၂၂)မိုင်ဝေးသော ပင်လည်ဘူးဆေးရုံသို့ သွားရောက်၍ဆေးကုသမှုခံယူရပါသည်။

အခြား-ရွာ၏အရှေ့ဘက်တွင် ဘုန်းတော်ကြီးကျောင်းရှိပါသည်။



၄။ကျေးရွာအရင်းအမြစ်ပြုပြင်မှုနှင့်သုံးသပ်ချက်

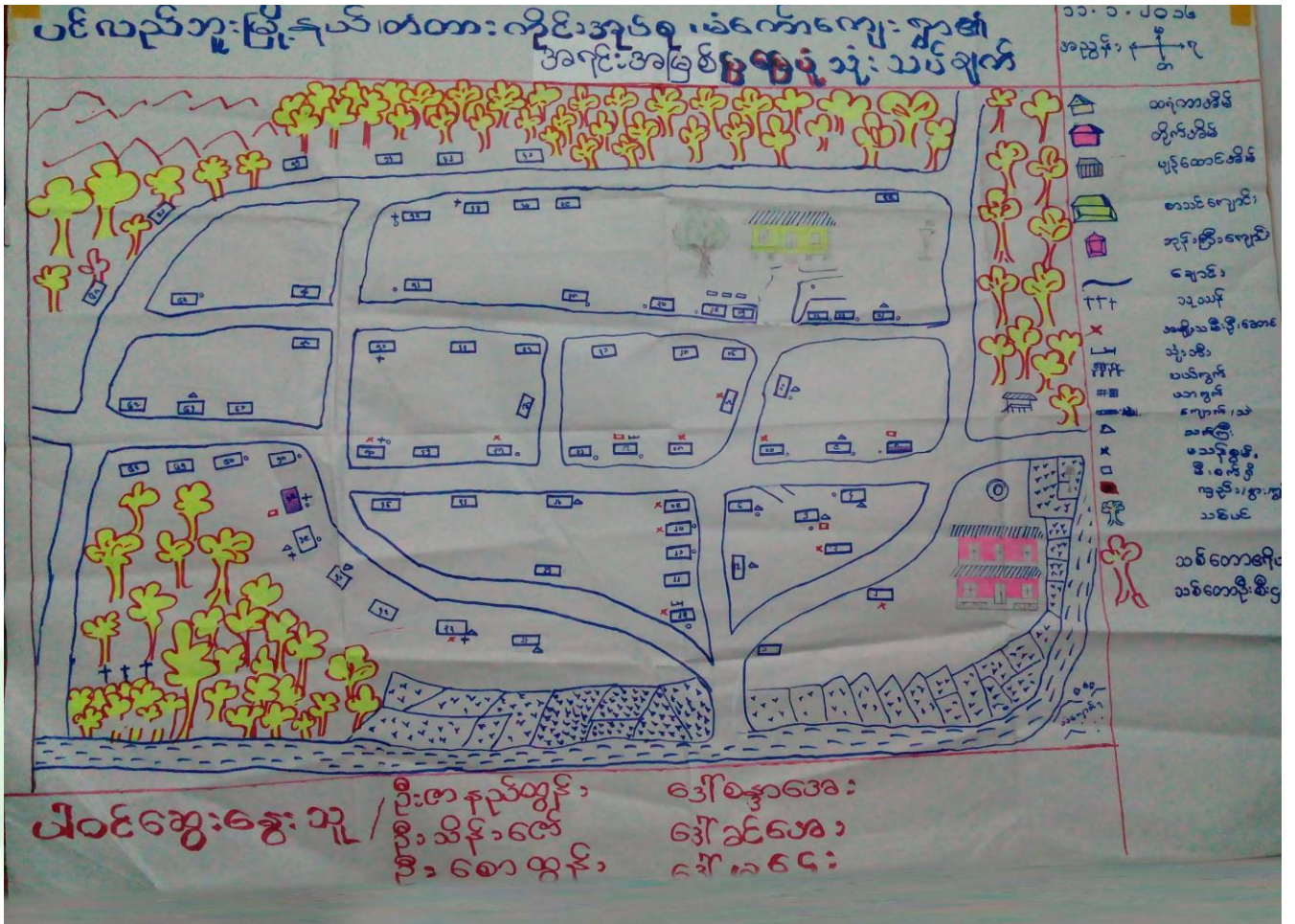

သုံးသပ်ချက်

ပတ်ဝန်းကျင်ရှိအရင်းအမြစ်များ-မံကော်ကျေးရွာပတ်ဝန်းကျင်သစ်တောများမှ ဆောက်လုပ်ရေးအတွက်နှင့် ဆိုက်ထင်းအဖြစ်အသုံးပြုနိုင်သည်။ ရွာနဘေးတွင်ချောင်းရှိ၍စိုက်ပျိုးရေးလုံလောက်မှုရှိသည်။

စီးပွားရေးလုပ်ကိုင်စားသောက်ရသောအရင်းအမြစ်- သစ်တောထွက်ပစ္စည်းရောင်းချခြင်းဖြင့်ဝင်ငွေရရှိပါသည်။

အရင်းအမြစ်နှင့်ဆက်စပ်သောပြဿနာများ- ရွာနဘေးတွင်ချောင်းရှိ၍စိုက်ပျိုးရေးအတွက်လုံလောက်မှုရှိသော်လည်း ရေကြီးပါကလယ်ကွင်းများရေလွှမ်းခြင်း နှင့်ကြုံတွေ့ရတတ်ပါသည်။



၅။ အမျိုးသားများတင်ပြသော ပြဿနာသစ်ပင် နှင့် ဖြေရှင်းနည်းလမ်း

တံတားကိုင်း၊ အုပ်စု၊ မင်္ဂလာတောင်ညွန့်၊ အမျိုးသားများ၏

အခက်အခဲများ

အကျိုးဆက်များ

၁။ ဂွာချင်းဆက်လမ်း၊ မကောင်ခြင်း၊ ကြောင့် သွားလာရေးဆက်
ခံခြင်း၊ ကုသမှုရယူရန်ခက်ခဲခြင်း၊ ကျင့်စားရေးကုသမှု
ပျက်စီးခြင်း၊ ၂။ ချောင့်ကုသထားမရှိခြင်း၊ ကြောင့် သွားလာ
ရေးဆက်ခံခြင်း၊ ကုသမှုရယူရန်ခက်ခဲခြင်း၊ ၃။ ဆေးပေးမှု
မရှိခြင်း၊ ကြောင့် ဘာလုပ်တာမှ ဆေးကုသမှု မရှိခြင်း၊ ကျင့်
စားရေး မျိုးစေ့ ပျက်စီးခြင်း၊ ၄။ မူကြိုကျောင်းမရှိခြင်း၊ ကြောင့်
(၄) နှစ်ပြည့် ကလေးများ ပညာမသင်ကြားနိုင်ခြင်း၊ ပါဝင်ပွား
မှုကြိုကွယ် ကလေးများကို စောင့်ရှောက်မှုမရှိခြင်း၊ ကြောင့် ဝမ်း
မကျခြင်း၊ ၅။ မူလွန်ကျောင်းမရှိခြင်း၊ ကြောင့် ဘာထက်တိုး
ပညာကို ဆက်လက်မသင်ကြားနိုင်ခြင်း၊ ပညာတတ် နည်း၊ ပါးခြင်း၊
၆။ စာကြည့်တိုက်မရှိခြင်း၊ ကြောင့် ပညာမရဘဲ သနားဖို့ ဖြစ် လျှင်
များလမ်းများရှောက်ခြင်း၊ ၇။ ဂွာတွင်းလမ်း၊ မကောင်ခြင်း၊ ကြောင့် လမ်းကျင့်၊ ဂွာသွားလာရေး
ဆက်ခံခြင်း ရှေ့ပြောင်းများ မရှိခြင်း၊ ၈။ ၂၄ နာရီစီ မရှိခြင်း၊ ကြောင့် ကလေးများ စာကြည့်တိုက်
တွင် မသေချာစွာ သင်ကြားရခြင်း၊ ၉။ စိုက်ပျိုးရေးအသိပညာမရှိခြင်း၊ ကြောင့် သီးနှံ
ထွက်လျော့ခြင်း၊ ၁၀။ ငှက်ပျား၊ ဖျက်စီးခြင်း၊ ဖျက်ရိုးများကျခြင်း။

ဖြေရှင်းနည်းလမ်း

၁။ ဂွာချင်းဆက် (ဆို) ဖြေသားလမ်းဖောက်လုပ်ခြင်း
၂။ ချောင့်ကုသထားတည်ဆောက်ပေးခြင်း
၃။ ဆေးပေးဆုံးဖြတ်ခြင်း
၄။ မူကြိုကျောင်းဆောက်လုပ်ပေးခြင်း
၅။ မူလွန်ကျောင်းဆောက်လုပ်ပေးခြင်း
၆။ စာကြည့်တိုက်ဆောက်လုပ်ပေးခြင်း
၇။ ဂွာတွင်းလမ်းများ ပြုပြင်ပေးခြင်း
၈။ ကျေးလက်ဦးစီးဌာနနှင့် ချိတ်ဆက်ဆောင်ရွက်ပေးခြင်း
၉။ စိုက်ပျိုးရေးနည်းပညာ ဂျီဂျက်နှင့် မျိုးကောင်း
မျိုးသန် ဂျီဂျက် စိုက်ပျိုးရေး ဌာနနှင့် ချိတ်ဆက်ဆောင်
ရွက်ခြင်း။
၁၀။ ဖွဲ့စည်းအဖွဲ့ အဖွဲ့ ဂျီဂျက်ဖြစ်မိ ကျောင်းကို သို့သော်
ကျေးလက်ဦးစီးဌာနနှင့် ချိတ်ဆက်ဆောင်ရွက်ခြင်း။
၁၁။ သမဝါယမဦးစီးဌာနနှင့် ချိတ်ဆက်ဆောင်ရွက်ခြင်း။

အကြောင်းရင်း

၁။ ဂွာချင်းဆက်လမ်း မကောင်ခြင်း
၂။ ချောင့်ကုသထားမရှိခြင်း
၃။ ဆေးပေးမှု မရှိခြင်း
၄။ မူကြိုကျောင်း မရှိခြင်း
၅။ မူလွန်ကျောင်း မရှိခြင်း
၆။ စာကြည့်တိုက် မရှိခြင်း
၇။ ဂွာတွင်းလမ်း မကောင်ခြင်း
၈။ ၂၄ နာရီစီ မရှိခြင်း



အကြောင်းအရင်းများ/ အခက်အခဲများ

၁	ရွာချင်းဆက်လမ်းများ မကောင်းခြင်းကြောင့် သွားလာရေးခက်ခဲ	၂	ချောင်းကူးတံတားမရှိခြင်း ကြောင့် သွားလာရေးခက်ခဲ ကျောင်းသွားရန်ခက်ခဲခြင်း	၃	ဆေးပေးခန်းမရှိခြင်းကြောင့် ကျန်းမာရေးဖွံ့ဖြိုးမှုအားနည်း
၄	မူကြိုကျောင်းမရှိခြင်းကြောင့် ၄နှစ်အရွယ်ကလေးများ မူကြိုအရွယ်ကလေးသူငယ်များ ကိုစောင့်ရှောက်ခြင်းကြောင့် မိခင်များဝင်ငွေမရှာနိုင်ခြင်း	၅	မူလွန်ကျောင်းမရှိခြင်းကြောင့် ပညာတတ်မြောက်မှုနည်းပါး ခြင်း အထက်တန်းပညာကို ဆက်လက်မသင်ကြားနိုင်ခြင်း၊ ကျောင်းမှစောစီးစွာထွက်ရခြင်း	၆	စာကြည့်တိုက်မရှိခြင်းကြောင့် ပညာဗဟုတုသနည်းပါးခြင်း လူငယ်များလမ်းမှားရောက် ခြင်း။
၇	ရွာတွင်းလမ်းမကောင်းခြင်း ကြောင့် သွားလာရေးခက်ခဲ ခြင်း လမ်းကျဉ်း ၍သွားလာရေး ခက်ခဲခြင်း ရေမြောင်းများမရှိခြင်း	၈	၂၄ နာရီမီးမရှိခြင်းကြောင့် ကလေးများစာကြည့်ရာတွင် ဖရောင်းတိုင်ကိုသာအသုံးပြုရ ခြင်း။	၉	စိုက်ပျိုးရေးအသိပညာမရှိ ခြင်း

အကျိုးဆက်များ

- ၁။ ရွာချင်းဆက်လမ်းမကောင်းခြင်းကြောင့် သွားလာရေးခက်ခဲခြင်း ကူးသန်းရောင်းဝယ်ရေးခက်ခဲခြင်း ကျန်းမာရေးကုသမှုခံယူရန်ခက်ခဲခြင်း
- ၂။ ချောင်းကူးတံတားမရှိခြင်းကြောင့် သွားလာရေးခက်ခဲခြင်း ကူးသန်းရောင်းဝယ်ရေးခက်ခဲခြင်း
- ၃။ ဆေးပေးခန်းမရှိခြင်းကြောင့် အလွယ်တကူဆေးကုသမှုမခံယူနိုင်ခြင်း၊ကျန်းမာရေးဖွံ့ဖြိုးမှုအားနည်းခြင်း။
- ၄။ မူကြိုကျောင်းမရှိခြင်းကြောင့် ၄နှစ်ပြည့်ကလေးများပညာမသင်ကြားနိုင်ခြင်း၊မိခင်များမူကြိုအရွယ် ကလေးများကိုစောင့်ရှောက်ခြင်းကြောင့်ဝင်ငွေမရှာနိုင်ခြင်း။
- ၅။ မူလွန်ကျောင်းမရှိခြင်းကြောင့်အထက်တန်းပညာကိုဆက်လက်မသင်ကြားနိုင်ခြင်း ပညာတတ်နည်းပါးခြင်း။
- ၆။ စာကြည့်တိုက်မရှိခြင်းကြောင့် ပညာဗဟုတုသနည်းပါးခြင်း လူငယ်များလမ်းမှားရောက် ခြင်း။
- ၇။ ရွာတွင်းလမ်းမကောင်းခြင်း ကြောင့် လမ်းကျဉ်း ၍သွားလာရေး ခက်ခဲခြင်း ရေမြောင်းများမရှိခြင်း
- ၈။ ၂၄ နာရီမီးမရှိခြင်းကြောင့် ကလေးများစာကြည့်ရာတွင် ဖရောင်းတိုင်ကိုသာအသုံးပြုရ ခြင်း။
- ၉။ စိုက်ပျိုးရေးအသိပညာမရှိခြင်းကြောင့်သီးနှံအထွက်လျော့ခြင်း၊သီးနှံများပျက်စီးခြင်း၊ဖျက်ပိုးများကျခြင်း။



ဖြေရှင်းနည်းလမ်း

၁	ရွာချင်းဆက် (သို့) မြေသားလမ်းဖောက်လုပ်ခြင်း	၂	ချောင်းကူးတံတားတည်ဆောက်ပေးခြင်း	၃	အရံသားဖွားဆရာမများချထားပေးခြင်း။
၄	မူကြိုကျောင်းဆောက်လုပ်ပေးခြင်း။	၅	မူလွန်ကျောင်းဆောက်လုပ်ပေးခြင်း။	၆	စာကြည့်တိုက်ဆောက်လုပ်ပေးခြင်း။
၇	ရွာတွင်းလမ်းများပြုပြင်ပေးခြင်း။	၈	ကျေးလက်ဦးစီးဌာနနှင့်ချိတ်ဆက်ဆောင်ရွက်ပေးခြင်း။	၉	စိုက်ပျိုးရေးနည်းပညာသိရှိရန် မျိုးကောင်းမျိုးသန့် စပါးများရရှိရန် စိုက်ပျိုးရေးဌာနနှင့် ချိတ်ဆက်ဆောင်ရွက်ခြင်း



၆။ အမျိုးသမီးများတင်ပြသော ပြဿနာသစ်ပင် နှင့် ဖြေရှင်းနည်းလမ်း

တံတားကိုင်းအုပ်စု၊ မံကော်ကျေးရွာ အမျိုးသမီးများ၏ အခက်အခဲများ

ဒါကျိုးဆက်များ

၁။ ဂွာချင်းဆက်လမ်း မကောင်းခြင်းကြောင့် သွားလာရေးခက်ခဲခြင်း၊ ကူးသန်းရောင်းဝယ်ရေးခက်ခဲခြင်း၊ ကျွန်းမာရေကုသခံယူရန်ခက်ခဲခြင်း၊ ၂။ ရွှေငွေ၊ ကုပေးစား မရှိခြင်းကြောင့် သွားလာရေးခက်ခဲခြင်း၊ ကူးသန်းရောင်းဝယ်ရေးခက်ခဲခြင်း၊ ၃။ ဆေးပေးခိုမရှိခြင်းကြောင့် ကလေးတို့က ဆေးကုသမှု မခံယူနိုင်ခြင်း၊ ကျန်းမာရေး ဖွံ့ဖြိုးမှုအားနည်းခြင်း၊ ၄။ မူကြိုကျောင်း မရှိခြင်းကြောင့် (၄) နှစ်ပြည့် ကလေးများ ပညာမသင်ကြားနိုင်ခြင်း၊ မိခင်များ မူကြိုအဖွဲ့ဝင်ကလေးများကို စောင့်ရှောက်ရခြင်းကြောင့် ဝင်ငွေ မရှာနိုင်ခြင်း၊ ၅။ မူလွန်ကျောင်း မရှိခြင်းကြောင့် အထက်တန်း ပညာကို ဆက်လက်မသင်ကြားနိုင်ခြင်း ပညာတတ်နည်း ပါခြင်း

၆။ စာကြည့်တိုက် မရှိခြင်းကြောင့် ပညာမဟုတ်သူနည်းပါးခြင်း၊ လူငယ်များလမ်း များရှောက်ခြင်း၊ ၇။ ဂွာတွင်းလမ်း မကောင်းခြင်းကြောင့် လမ်းကျဉ်း ဂွာသွားလာရေးခက်ခဲခြင်း ရှေ့ပြောင်း များ မရှိခြင်း၊ ၈။ ၂၄ နာရီမီ မရှိခြင်းကြောင့် ကလေးများ စာကြည့်တိုက် မသွားတတ်သေးခြင်း၊ ၉။ စိုက်ပျိုးရေးအသိပညာ မရှိခြင်းကြောင့် သီးနှံထွက်လျော့ခြင်း၊ သီးနှံများ ဖျက်စီးခြင်း၊ ဖျက်စီးမှုများ ကျခြင်း။

ဖြေရှင်းနည်းလမ်း

၁။ ဂွာချင်းဆက် (ဆို) ခြေသားလမ်းဖောက်လုပ်ခြင်း
 ၂။ ရွှေငွေ၊ ကူးသန်းရောင်းဝယ်ရေး တည်ဆောက်ပေးခြင်း
 ၃။ ဆေးပေးခိုခန်း တည်ဆောက်ပေးခြင်း
 ၄။ မူကြိုကျောင်း ဆောက်လုပ်ပေးခြင်း
 ၅။ မူလွန်ကျောင်း ဆောက်လုပ်ပေးခြင်း
 ၆။ စာကြည့်တိုက်ဆောက်လုပ်ပေးခြင်း
 ၇။ ဂွာတွင်းလမ်းများ ပြုပြင်ပေးခြင်း
 ၈။ ကျေးလက်ဦးစီးဌာနနှင့် ချိတ်ဆက်ဆောင်ရွက်ပေးခြင်း
 ၉။ စိုက်ပျိုးရေးနည်းပညာ ဂျီဂျက်နှင့် မျိုးကောင်းမျိုးသန့် ဂျီဂျက် စိုက်ပျိုးရေး ဌာနနှင့် ချိတ်ဆက်ဆောင်ရွက်ခြင်း။
 ၁၀။ ငွေကြေးအဖွဲ့အစည်း ဂျီဂျက် မြစ်စိမ်း ရောင်ကံသို့သော ကျေးလက်ဦးစီးဌာနနှင့် ချိတ်ဆက်ဆောင်ရွက်ခြင်း။
 ၁၁။ သမဝါယမဦးစီးဌာနနှင့် ချိတ်ဆက်ဆောင်ရွက်ခြင်း။

အကြောင်းရင်း

၁။ ဂွာချင်းဆက်လမ်း မကောင်းခြင်း
 ၂။ ရွှေငွေ၊ ကူးသန်းရောင်းဝယ်ရေး မရှိခြင်း
 ၃။ ဆေးပေးခိုခန်း မရှိခြင်း
 ၄။ မူကြိုကျောင်း မရှိခြင်း
 ၅။ မူလွန်ကျောင်း မရှိခြင်း
 ၆။ စာကြည့်တိုက် မရှိခြင်း
 ၇။ ဂွာတွင်းလမ်း မကောင်းခြင်း
 ၈။ ၂၄ နာရီမီ မရှိခြင်း



အကြောင်းအရင်းများ/ အခက်အခဲများ

၁	ရွာခြင်းဆက်လမ်းများ မကောင်းခြင်းကြောင့် သွားလာရေးခက်ခဲ	၂	ဆေးပေးခန်းမရှိခြင်းကြောင့် ကျန်းမာရေးဖွံ့ဖြိုးမှုအားနည်း	၃	မူကြိုကျောင်းမရှိခြင်းကြောင့် ၄နှစ်အရွယ်ကလေးများ မူကြိုအရွယ်ကလေးသူငယ် များ ကိုစောင့်ရှောက်ရခြင်း ကြောင့်
၄	မူလွန်ကျောင်းမရှိခြင်းကြောင့် ပညာတတ်မြောက်မှုနည်းပါး ခြင်း အထက်တန်းပညာကို ဆက်လက်မသင်ကြားနိုင်ခြင်း၊ ကျောင်းမှစောစီးစွာထွက်ရခြင်း	၅	စာကြည့်တိုက်မရှိခြင်းကြောင့် ပညာဗဟုတုသနည်းပါးခြင်း လူငယ်များလမ်းမှားရောက် ခြင်း။	၆	ရွာတွင်းလမ်းမကောင်းခြင်း ကြောင့် သွားလာရေးခက်ခဲ ခြင်း လမ်းကျဉ်း ၍သွားလာရေး ခက်ခဲခြင်း
၇	၂၄ နာရီမီးမရှိခြင်းကြောင့် ကလေးများစာကြည့်ရာတွင် ဖရောင်းတိုင်ကိုသာအသုံးပြုရ ခြင်း။ ရေမြောင်းများမရှိခြင်း	၈	စိုက်ပျိုးရေးနည်းပညာမရှိခြင်း မျိုးကောင်းမျိုးသန့်မရှိခြင်း	၉	ငွေကြေးအရင်းအနှီးမရှိခြင်း

အကျိုးဆက်များ အကျိုးဆက်များ

- ၁။ ရွာချင်းဆက်လမ်းမကောင်းခြင်းကြောင့် သွားလာရေးခက်ခဲခြင်း ကူးသန်းရောင်းဝယ်ရေးခက်ခဲခြင်း ကျန်းမာရေးကုသမှုခံယူရန်ခက်ခဲခြင်း
- ၂။ ချောင်းကူးတံတားမရှိခြင်းကြောင့် သွားလာရေးခက်ခဲခြင်း ကူးသန်းရောင်းဝယ်ရေးခက်ခဲခြင်း
- ၃။ ဆေးပေးခန်းမရှိခြင်းကြောင့် အလွယ်တကူဆေးကုသမှုခံယူနိုင်ခြင်းကျန်းမာရေးဖွံ့ဖြိုးမှုအားနည်းခြင်း။
- ၄။ မူကြိုကျောင်းမရှိခြင်းကြောင့် ၄နှစ်ပြည့်ကလေးများပညာမသင်ကြားနိုင်ခြင်း၊မိခင်များမူကြိုအရွယ် ကလေးများကိုစောင့်ရှောက်ရခြင်းကြောင့်ဝင်ငွေမရှာနိုင်ခြင်း။
- ၅။ မူလွန်ကျောင်းမရှိခြင်းကြောင့်အထက်တန်းပညာကိုဆက်လက်မသင်ကြားနိုင်ခြင်း ပညာတတ်နည်းပါးခြင်း။ စာကြည့်တိုက်မရှိခြင်းကြောင့် ပညာဗဟုတုသနည်းပါးခြင်း လူငယ်များလမ်းမှားရောက် ခြင်း။
- ၆။ ရွာတွင်းလမ်းမကောင်းခြင်း ကြောင့် လမ်းကျဉ်း ၍သွားလာရေး ခက်ခဲခြင်း ရေမြောင်းများမရှိခြင်း
- ၈။ ၂၄ နာရီမီးမရှိခြင်းကြောင့် ကလေးများစာကြည့်ရာတွင် ဖရောင်းတိုင်ကိုသာအသုံးပြုရ ခြင်း။
- ၉။ စိုက်ပျိုးရေးအသိပညာမရှိခြင်းကြောင့်သီးနှံအထွက်လျော့ခြင်း၊သီးနှံများပျက်စီးခြင်း၊ဖျက်ပိုးများကျခြင်း။



ဖြေရှင်းနည်းလမ်း

၁	ရွာချင်းဆက် (သို့) မြေသားလမ်းဖောက်လုပ်ခြင်း	၂	အရံသားဖွားဆရာမများချထားပေးခြင်း။	၃	မူကြိုကျောင်းဆောက်လုပ်ပေးခြင်း။
၄	မူလွန်ကျောင်းဆောက်လုပ်ပေးခြင်း။	၅	စာကြည့်တိုက်ဆောက်လုပ်ပေးခြင်း။	၆	ရွာတွင်းလမ်းများပြုပြင်ပေးခြင်း။
၇	ကျေးလက်ဦးစီးဌာနနှင့်ချိတ်ဆက်ဆောင်ရွက်ပေးခြင်း။	၈	စိုက်ပျိုးရေးနည်းပညာသိရှိရန် မျိုးကောင်းမျိုးသန့်၊ စပါးများရရှိရန်စိုက်ပျိုးရေးဌာနနှင့် ချိတ်ဆက်ဆောင်ရွက်ခြင်း	၉	အသေးစားချေးငွေရရှိရန် မြစ်မ်းရောင်စီမံကိန်း၊ ငွေချေးသမဝါယမအသင်းနှင့်ချိတ်ဆက်ဆောင်ရွက်ပေးခြင်း။



၇။ ဦးစားပေးအစီအစဉ်ပြဇယား (Matrix Ranking)

တတားကုဋ်း ဒီဂရီ ၅၊ မဲကော်ကျော်: ၁၂၊ ခါးစီး: ၁၀၊ အစီအစဉ်ပြဇယား:

စဉ်	အလုပ်အကိုင်	၀	၁	၂	၃	၄	၅	အမှတ်	ခန့်မှန်းကုန်ကျစရိတ်
၁	တံတားပြုပြင်/ကျောက်စီဆစ်ခင်း	0	0	0	0	0	0	၄	၂,၁၆၈,၀၀၀
၂	အချင်းဆက်သွယ်	0	0	0	0	0	0	၂	၆၂,၀၀၀,၀၀၀
၃	ကျောင်းကူးတံတား	0	0	0	0	0	0	၂	၁၀၀,၀၀၀,၀၀၀
၄	ရေပြန်ကျောင်း	0	0	0	0	0	0	၄	၅၀၀၀,၀၀၀
၅	ဆေးပေးခန်း	0	0	0	0	0	0	၅	၅,၀၀၀,၀၀၀
၆	စိုက်ပျိုးရေးနည်းပညာ								
၇	မွေးမြူရေးနည်းပညာ								
၈	အိမ်တွင်းလက်မှုပညာ								
၉	မျိုးကောင်းမျိုးသန့်								
၁၀	ငွေကြေးအရင်းအနှီး								
၁၁									



စီမံကိန်းပထမနှစ်တွင် စီမံကိန်း ပထမနှစ်တွင် ရွာတွင်းတံတား ပြုပြင်ခြင်းကို ရံပုံငွေ ၆၈၀၀၀၀/-ကျပ်ဖြင့် ဆောင်ရွက်ခဲ့ပါသည်။

စီမံကိန်းပထမနှစ်တွင် ကျေးရွာတံတားပြုပြင်ခြင်း(ကွန်ကရစ်တံတား) ကိုရံပုံငွေ (၂၄၀၀၀၀၀) ကျပ်ဖြင့် ဆောင်ရွက်ပြီးစီးခဲ့ပါသည်။ စီမံကိန်းဒုတိယနှစ်တွင် တံတားကိုင်းကျေးရွာအုပ်စုတွင်း (၇) ရွာရှိရာ စီမံ ကိန်း လုပ်ငန်းခွဲ အသုံးပြုငွေလိုအပ်ချက်အရ ကျေးရွာအားလုံးမှ လုပ်ငန်းမဆောင်ရွက်ဘဲ နှစ်ရွာ တစ်လှည့် စီဆောင်ရွက်ရပါသည်။ ထို့ကြောင့် ပထမနှစ်စီမံကိန်းလက်ကျန်ငွေဖြင့် စာသင်ကျောင်း အိမ်သာဆောက်လုပ်ပြီးစီးခဲ့ပါသည်။ စီမံကိန်းစတုတ္ထနှစ်တွင် ရွာတွင်းကျောက်ချောလမ်းကိုဆောင်ရွက်သွားမည် ဖြစ်ပါသည်။ဆောင်ရွက်ပြီးစီးပါက ကျေးရွာအတွင်းဆင်းရဲ၊ ချမ်းသာ၊ အမျိုးသား၊ အမျိုးသမီး လူဦးရေအားလုံး အကျိုးခံစားခွင့်ရှိမည်ဖြစ်ပါသည်။ ကျေးရွာ၏ အမှန်တကယ်လိုအပ်သော လုပ်ငန်းဖြစ်သောကြောင့် လမ်းပန်း ဆက်သွယ်ရေးကောင်းမွန်ခြင်း၊ ပညာရေးကို စိတ်ချမ်းသာစွာ သင်ယူခွင့်ရရှိခြင်း၊ စီးပွားရေး တိုးတက်လာ၍ ကျေးရွာဖွံ့ဖြိုးတိုးတက်လာမည်ဖြစ်ပါသည်။



သုံးသပ်ချက်

ကျေးရွာအတွင်းရှိအဖွဲ့အစည်းများ

အဖွဲ့အစည်းများချိတ်ဆက်ဆောင်ရွက်နေသည့်အနေအထားမှာ အုပ်ချုပ်ရေးအဖွဲ့၊ ကျောင်းကော်မတီအဖွဲ့၊ အမျိုးသားအမျိုးသမီးအဖွဲ့၊ ဂေါပကအဖွဲ့၊ ဝတ်ရွတ်အဖွဲ့၊ နာရေးကူညီမှုအသင်းကြက်ခြေနီအသင်း၊ မိခင်နှင့်ကလေးစောင့်ရှောက်ရေးအဖွဲ့အမျိုးသမီးရေးရာမီးသတ်အဖွဲ့၊ ရဲစခန်းလျှပ်စစ်မီးလင်းရေးကော်မတီကျေးရွာစီမံကိန်းအထောက်အကူပြုကော်မတီအစရှိသည့်ကျေးရွာသားရေးနာရေးကျေးရွာဖွံ့ဖြိုးတိုးတက်ရေးကျေးရွာအကျိုးပြုလုပ်ငန်းများ ချိတ်ဆက်ဆောင်ရွက်လျက်ရှိသည်။

ကျေးရွာပြင်ပအဖွဲ့အစည်းများ

စက်စုကျေးရွာတွင် မြို့နယ်အထွေထွေအုပ်ချုပ်ရေးဦးစီးဌာန ပညာရေးဦးစီးဌာန ကျန်းမာရေးဦးစီးဌာန ကျေးလက်ဒေသဖွံ့ဖြိုးတိုးတက်ရေးဦးစီးဌာန၊ လူထုဗဟိုပြုစီမံကိန်း၊ မြန်မာ့စီးပွားရေးဘဏ်၊ မီးသတ်ဦးစီးဌာန၊ စိုက်ပျိုးရေးဘဏ်၊ စိုက်ပျိုးရေးဦးစီးဌာန၊ သမဝါယမဦးစီးဌာန၊ လျှပ်စစ်မီးလင်းရေးဌာန၊ မွေးမြူရေးဌာန၊ လွတ်တော်ကိုယ်စားလှယ်ရုံးအဖွဲ့၊ သစ်တောဦးစီးဌာနများမှပံ့ပိုးဆောင်ရွက်မှုရှိပြီးကျေးရွာလူထုအနေဖြင့်သက်ဆိုင်ရာကဏ္ဍအလိုက်လိုအပ်သလိုချိတ်ဆက်ဆောင်ရွက်မှုအကူအညီတောင်းခံမှုမှာလိုအပ်နေပါသေးသည်။ အသက်မွေးဝမ်းကျောင်းလုပ်ငန်းအတွက် အရင်းအနှီးရရှိရန် မြို့နယ်သမဝါယမအသင်း မြစ်မီးရောင်ကဲ့သို့ ချေးငွေပံ့ပိုးသည့် ကျေးလက်ဒေသဖွံ့ဖြိုးတိုးတက်ရေးဦးစီးဌာန အဖွဲ့အစည်းများနှင့်ချိတ်ဆက်ဆောင်ရွက်နိုင်ပြီးစိုက်ပျိုးထုတ်ကုန် တိုးချဲ့ဆောင်ရွက်သင့်ပါသည်။

အမျိုးသမီးကဏ္ဍ အစည်းအဝေးမှတ်တမ်း နှင့် စစ်ဆေးရမည့်အချက်များ

၁။ အမျိုးသမီးကဏ္ဍ အစည်းအဝေးမှတ်တမ်း

အစည်းအဝေးဖိတ်ကြားရာတွင် အမျိုးသမီးများ အမျိုးသားများနှင့် အချိုးညီစွာ တက်ရောက်ရန် အမျိုးသမီးထုမှ လိုအပ်သည့် အခက်အခဲများကို ပွင့်လင်းစွာ တောင်းဆိုနိုင်ကြောင်းပြောကြားခဲ့ပါသည်။

အစည်းအဝေးမစတင်မီ အချိန်တွင် အမျိုးသမီးထုနှင့် တွေ့ဆုံကာအမျိုးသမီးများ၏ တစ်နေ့တာ အားလပ်ချိန်အား ဖော်ထုတ်ခြင်း၊ အမျိုးသမီးများ၏ အလုပ်အကိုင်အားသောလရာသီအားဖော်ထုတ်ခြင်း၊ အမျိုးသမီးခေါင်းဆောင်သော အမျိုးသမီးအဖွဲ့အစည်းများအား မေးမြန်းဆွေးနွေးခဲ့ပါသည်။

ကျေးရွာအစည်းအဝေးတွင် ကော်မတီဖွဲ့စည်းခြင်း၌ အမျိုးသား/သမီးအချိုးတူဖွဲ့စည်းခြင်း၊ အုပ်စုအဆင့်တွင် အမျိုးသမီးမှ တင်ပြတောင်းဆိုသော လုပ်ငန်းခွဲ တစ်ခုပါရမည်ဖြစ်ပြီး လုပ်ငန်းလုပ်ကိုင်ဆောင်ရွက်ရာတိုင် တူညီသော လုပ်ငန်းအတွက် တူညီသောလုပ်အားခပေးချေရမည်ဖြစ်ကြောင်း၊ စီမံကိန်း၏ အခန်းကဏ္ဍတိုင်းတွင် အမျိုးသမီးထု၏ အခန်းကဏ္ဍအား ထည့်သွင်းထားကြောင်းကိုလည်းရှင်းလင်းပြောကြားခဲ့ပါသည်။



အမျိုးသမီးထု၏ ဦးဆောင်နိုင်မှုနှင့် စီမံခန့်ခွဲမှု စွမ်းရည်များတိုးတက်လာစေရန် ဆပ်ကော်မတီတိုင်းတွင် အမျိုးသမီးတစ်ဦးပါဝင်ရမည်ဖြစ်ပြီး အမျိုးသမီး ကော်မတီဝင်များသည် တင်ပြဆွေးနွေးခြင်း၊ဆုံးဖြတ်ခြင်းများပြုလုပ်ရမည်ဖြစ်ပါသည်။ အမျိုးသားများမှလည်း ကူညီပေးရမည်ဖြစ်ကြောင်းဆွေးနွေးခဲ့ပါသည်။

အမျိုးသမီးများသည် မိမိတို့၏ လိုအပ်ချက်၊ အခက်အခဲများကို ဆွေးနွေးနိုင်ရန်အတွက် အမျိုးသမီးသီးသန့်အုပ်စုများဖွဲ့၍ အခက်အခဲများ ဖော်ထုတ်ခြင်းလုပ်ငန်းကို ဆောင်ရွက်ခဲ့ပါသည်။

၂။ ကျေးရွာမိတ်ဆက် အစည်းအဝေးတွင်အမျိုးသမီး ကဏ္ဍအတွက် စောင့်ကြည့်စစ်ဆေးရမည့်အချက်များ

မေးမြန်းသည့်ရက်။ ရက်စွဲ - ၁၃.၀၁.၂၀၁၆

စဉ်	အကြောင်းအရာ	တွေ့ရှိချက်		မှတ်ချက်
		✓	X	
၁	အစည်းအဝေးတက်ရောက်လူသူများအား ကျား၊မ ရေးရာ အခြေခံသဘောတရားများကို ရှင်းလင်းဆွေးနွေးခဲ့ပါသလား။	✓		
၂	စီမံကိန်းတွင် ပါဝင်သော ကျား၊မရေးရာ အကောင်အထည်ဖော်ရေး လိုအပ်ချက် (၅)ချက်ကို ရှင်းလင်းပြခဲ့ပါသလား။	✓		
၃	အစည်းအဝေးများခေါ်ယူရာတွင်အမျိုးသား/သမီးများအချိုးညီစွာတက်ရောက်နိုင်ရေးအတွက် အသိပေးတိုက်တွန်း စည်းရုံးခဲ့တာမျိုး ရှိပါသလား။	✓		
၄	အမျိုးသမီးများ၏ စကားသံများ၊ ပြောဆိုနိုင်ခွင့်များ ပိုမိုထွက်ပေါ်လာအောင် ဖန်တီးပေးခဲ့ပါသလား။	✓		
၅	ဆပ်ကော်မတီဖွဲ့ များဖွဲ့စည်းရာတွင်အမျိုးသမီးများနှင့်ပါဝင်ဖွဲ့ စည်းရေး၊ပူးပေါင်းပါဝင်ရေး၊ဦးဆောင်နိုင်ရေးအတွက်တွန်းအားပေးကူညီဆောင်ရွက်ခဲ့ပါသလား။	✓		
၆	အစည်းအဝေးကို အမျိုးသား/သမီးများ အလွယ်တကူပါဝင်တက်ရောက်နိုင်သော အချိန်နှင့်နေရာများကိုရွေးချယ်ခြင်း၊ထည့်သွင်းစဉ်းစားဆောင်ရွက်ခြင်းများတို့ကိုလုပ်ဆောင်ခဲ့ပါသလား။	✓		
၇	လူနည်းစု/ဆင်းရဲ/နွမ်းပါး/ထိခိုက်လွယ်သောအုပ်စုများကို အစည်းအဝေးမစတင်မှီ အချိန်များက ရှာဖွေဖော်ထုတ်ခဲ့တာမျိုး ရှိပါသလား။	✓		
၈	လူနည်းစု/ဆင်းရဲ/နွမ်းပါး/ထိခိုက်လွယ်သော အမျိုးသား/သမီးများထံမှ အချို့ကို အစည်းအဝေးတက်ရောက်နိုင်အောင် ဖိတ်ကြားဆောင်ရွက်မှုမျိုး ရှိခဲ့ပါသလား။	✓		
၉	လူနည်းစု/ဆင်းရဲ/နွမ်းပါး/ထိခိုက်လွယ်သောအမျိုးသား/သမီးများနှင့် ကြုံတွေ့နေရသောအခတ် အခဲများကို သင်ဆွေးနွေး မေးမြန်းခဲ့တာမျိုး ရှိပါသလား။	✓		
၁၀	အမျိုးသမီးများ ပြောဆိုတင်ပြနိုင်အောင် အချိန်ပေးရန်၊ ကြိုတင်စီစဉ်ဆောင်ရွက်မှုမျိုးများ ဆောင်ရွက်ခဲ့တာများ ရှိပါသလား။	✓		
၁၁	စီမံကိန်းလုပ်ငန်းခွဲများရှာဖွေဖော်ထုတ်ရာတွင်အမျိုးသား/သမီးများသီးခြားဆွေးနွေး	✓		



	ဖက်ထုတ် ဆောင်ရွက်ခဲ့တာမျိုး ရှိပါသလား။			
၁၂	ကျေးရွာစီမံကိန်း အထောက်အကူပြုကော်မတီများဖွဲ့စည်းရာတွင် အမျိုးသမီး၊ အမျိုးသား အချိုးညီမှုစွာ (၅၀ : ၅၀) ဖွဲ့စည်းနိုင်ခဲ့ပါသလား။ မဖွဲ့စည်းနိုင်ခဲ့ပါက မှတ်ချက်တွင် ရှင်းလင်းပါ။	√		
၁၃	ဆပ်ကော်မတီများတွင် အနည်းဆုံး အမျိုးသမီးအဖွဲ့ဝင် တစ်ဦးနှုန်းဖြင့် ပါဝင်ဖွဲ့စည်းနိုင်ခဲ့ပါသလား။ မဖွဲ့စည်းနိုင်ခဲ့ပါက မှတ်ချက်တွင် ရှင်းလင်းပါ။	√		
၁၄	ကျေးရွာ/ကျေးရွာအုပ်စု ဖွံ့ဖြိုးရေးစီမံချက် များတွင် အမျိုးသမီးများ ရွေးချယ်ဆုံးဖြတ်သည့်လုပ်ငန်းစီမံချက် အနည်းဆုံးတစ်ခုပါဝင်နိုင်ရေးအတွက် စည်းရုံး ဆွေးနွေးမှုများ ပြုလုပ်ဆောင်ရွက်ခဲ့ပါသလား။	√		
၁၅	တက်ရောက်လာသူများအား အမျိုးသမီးများ၏ လိုအပ်ချက်များကို ဖြည့်ဆည်းပေးနိုင်ရန် အမျိုးသမီးများရွေးချယ်လိုက်သော ဦးစားပေးရွေးချယ်မှုများကို ထောက်ပံ့ပေးသွားမည်ဖြစ်ကြောင်း အသိပေးပြောကြားခဲ့ပါသလား။	√		
၁၆	ရွေးချယ်လိုက်သော စီမံကိန်းလုပ်ငန်းခွဲများသည် ဒေသတွင်းမှာရှိသော လူနည်းစု/ဆင်းရဲ/နွမ်းပါး/ထိခိုက်လွယ် အုပ်စုများအပေါ် မည်သို့အကျိုးပြုနိုင်မည်ဖြစ်ကြောင်း ရှင်းလင်းပြောကြားခြင်း၊ မှတ်တမ်းတင်ခြင်းများတို့ကို ဆောင်ရွက်ခဲ့ပါသလား။	√		
၁၇	ကျေးရွာအုပ်စုအဆင့် အစည်းအဝေးပြုလုပ်ရာတွင် အုပ်စု စီ/ထောက်ကော်မတီဝင်များကို ကျား၊မ ရေးရာလိုအပ်ချက်များ အကြောင်းကိုရှင်းလင်းပြောကြားခဲ့ပါသလား။	√		
၁၈	ကျေးရွာအုပ်စုအဆင့် အစည်းအဝေးပြုလုပ်ရာတွင် အုပ်စု စီ/ထောက်ကော်မတီဝင်များအားလုံး တက်ရောက်နိုင်မှု ရှိ/မရှိ စစ်ဆေးခဲ့ပါသလား။ မတက်ရောက်နိုင်ခဲ့ပါက မှတ်ချက်တွင် ရှင်းလင်းပါ။	√		



၉။ ပင့်ကူအိမ်ကွန်ယက် နှင့် သုံးသပ်ချက်

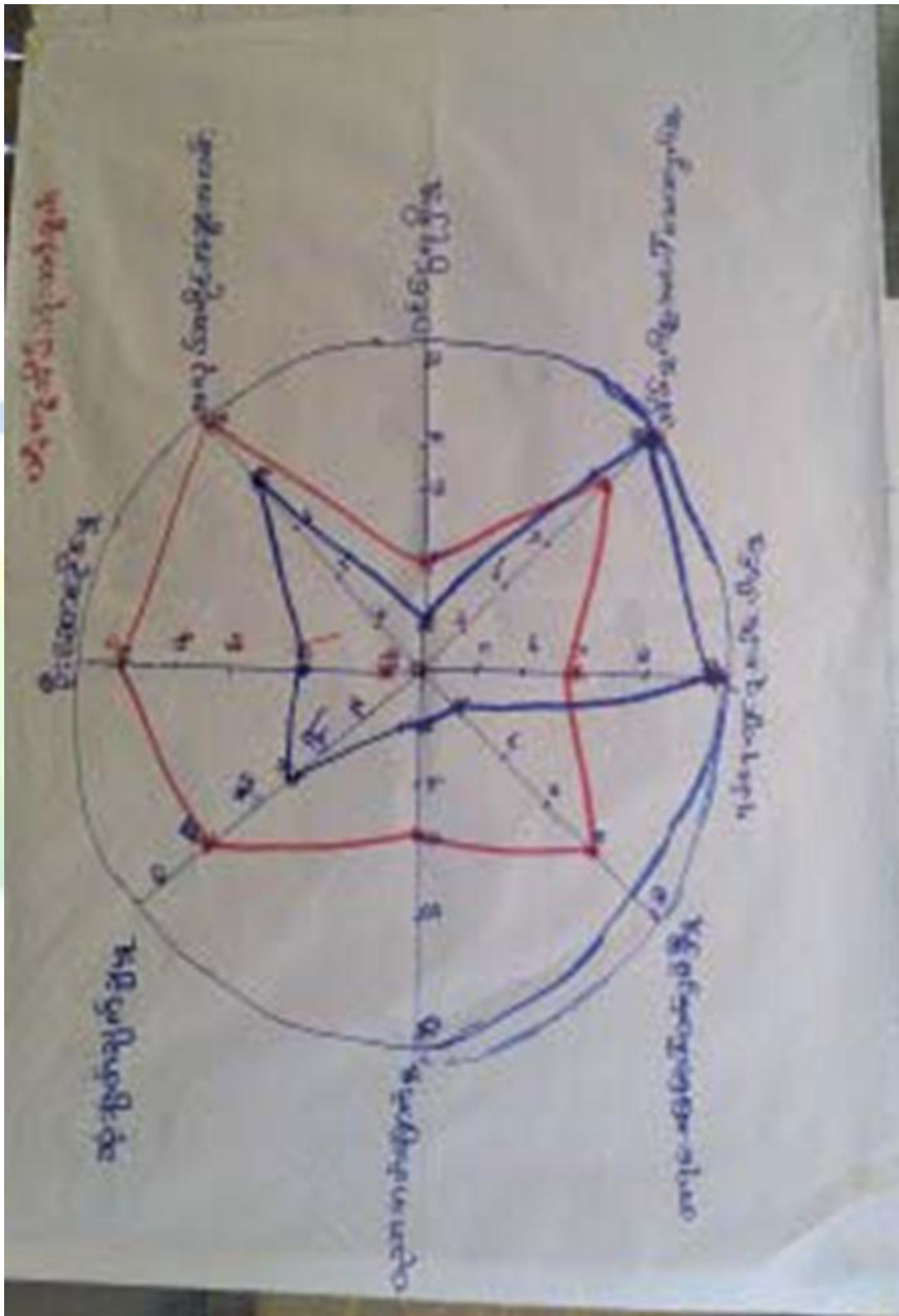



သုံးသပ်ချက်

ရပ်ရေးရွာရေးတွင်ပူးပေါင်းပါဝင်မှု

- ရပ်ရေးရွာရေးတွင် ပူးပေါင်းပါဝင်မှုမှာ အမျိုးသမီးထက် အမျိုးသားများက ပိုမိုပါဝင်နေကြောင်း
- တွေ့ရသည်။ အမျိုးသမီးများက အဆင့်(၉) ရှိပြီး ၊ အမျိုးသားများက အဆင့်(၈) ရှိသည်။ ကွာခြားချက်အကြောင်းမှာ အမျိုးသမီးများက အိမ်မှုကိစ္စများဆောင်ရွက်နေကြောင်းဖြစ်ပါသည်။

-

-

-

ဝင်ငွေရရှိမှု

- အမျိုးသမီးများ၏ဝင်ငွေရရှိမှုမှာအဆင့်(၆)အမျိုးသားများ၏ဝင်ငွေရရှိမှုမှာအဆင့်(၉)တွင်ရှိသည်။ အမျိုးသားကအမျိုးသမီးများထက်ဝင်ငွေပိုရရှိသည့်အနေအထားတွေ့ရသည်။ အမျိုးသားများကစီးပွားရှာနေချိန်တွင်အမျိုးသမီးများကအိမ်မှုကိစ္စနှင့်သားသမီးကိစ္စများဆောင်ရွက်နေရသောကြောင့်ဖြစ်သည်။ ထို့ကြောင့်အမျိုးသမီးများ၏ဝင်ငွေနှင့်အလုပ်အကိုင်အခွင့်အလမ်းပိုမိုရရှိရေးဆောင်ရွက်ရန်လိုအပ်ပါသည်။

-

အလုပ်အကိုင်အခွင့်အလမ်း

- အမျိုးသမီးများမှ အလုပ်အကိုင်အခွင့်အလမ်းပိုမိုရရှိကြောင်းတွေ့ရပါသည်။ သို့သော် ဝင်ငွေရရှိမှုမှာ အမျိုးသားထက် နိမ့်ကျမှု ရှိနေပါသည်။

ပညာတတ်မြောက်မှု

- အမျိုးသားများသည် အမျိုးသမီးများထက် ပညာတတ်မြောက်မှု မြင့်မားပါသည်။ ယခင်က အမျိုးသမီးများသည် အိမ်မှုကိစ္စများကူညီ လုပ်ကိုင်နေရသဖြင့် ပညာရေးတွင် အားနည်းမှုများ ရှိခဲ့ပါသည်။ ယခုမျိုးဆက်သစ်များသည် တန်းတူအခွင့်အရေးရရှိပါသည်။

ရပ်ရေးရာရေးတွင် ခေါင်းဆောင်မှု

- အရေးပါသည့်နေရာများတွင် အမျိုးသမီးများ၏ အဆင့်နေရာသည် တန်းတူမှုမရရှိသေးပါ။ အမျိုးသမီးများအားနေရာပေးမှုမှာ အစဉ်အလာအရအမျိုးသားများက နေရာယူထားပြီး အမျိုးသမီးများကလည်းနေရာယူ တတ်ရန် နှင့် စွမ်းဆောင်ရည်ရှိရန် လိုအပ်နေပါသေးသည်။



၁၀။ ပြဿနာ၊ အခွင့်အရေး၊ လက်ရှိအခြေအနေ နှင့် ပြောင်းလဲမှုညွှန်းကိန်း နှင့် အနှစ်ချုပ်

စဉ်	ပြဿနာ	အခွင့်အရေး	လက်ရှိအခြေအနေ	ပြောင်းလဲမှုညွှန်းကိန်း
၁	ရေတွင်းပြုပြင်	လူထုပဟိုပြုစီမံကိန်းမှပြုထိန်းသိမ်းစရိတ်ရရှိထားခြင်း၊ ကော်မတီများဖွဲ့စည်းထားခြင်း	နွေရာသီရေခမ်းခြောက်ခြင်း၊ သောက်ရေလုံလောက်မှုမရှိခြင်း။	ရေတွင်းတူးခြင်း၊ ပထမနှစ်စီမံကိန်း
၂	ရွာတွင်းလမ်းပြုပြင် (၁)	လူထုပဟိုပြုစီမံကိန်းမှပြုထိန်းသိမ်းစရိတ်ရရှိထားခြင်း၊ ကော်မတီများဖွဲ့စည်းထားခြင်း	ရွာတွင်းလမ်းများကျဉ်း ချိရေမြောင်းများမရှိခြင်း။	စတုတ္ထနှစ်စီမံကိန်း၊ ကျောက်ချောလမ်း
၃	ရွာတွင်းလမ်းပြုပြင် (၂)	လူထုပဟိုပြုစီမံကိန်းမှပြုထိန်းသိမ်းစရိတ်ရရှိထားခြင်း၊ ကော်မတီများဖွဲ့စည်းထားခြင်း	ရွာတွင်းလမ်းများကျဉ်း ချိရေမြောင်းများမရှိခြင်း။	စတုတ္ထနှစ်စီမံကိန်း၊ ကျောက်ချောလမ်း
၄	ရွာတွင်းလမ်းပြုပြင် (၃)	လူထုပဟိုပြုစီမံကိန်းမှပြုထိန်းသိမ်းစရိတ်ရရှိထားခြင်း၊ ကော်မတီများဖွဲ့စည်းထားခြင်း	ရွာတွင်းလမ်းများကျဉ်း ချိရေမြောင်းများမရှိခြင်း။	စတုတ္ထနှစ်စီမံကိန်း၊ ကျောက်ချောလမ်း
၅	ရေထိန်းနံရံ	လူထုပဟိုပြုစီမံကိန်းမှပြုထိန်းသိမ်းစရိတ်ရရှိထားခြင်း၊ ကော်မတီများဖွဲ့စည်းထားခြင်း	ချောင်းကမ်းများရေတိုက်စား၍ ရွာတွင်းရေလွှမ်းခြင်း	ကျေးလက်ဦးစီးနှင့်ချိတ်ဆက်ဆောင်ရွက်ရန်
၆	စိုက်ပျိုးရေးနည်းပညာခက်ခဲခြင်း	စိုက်ပျိုးရေးဌာနရှိခြင်း၊ စိုက်ဘဏ်ရှိခြင်း	သက်ဆိုင်ရာဌာနနှင့်ချိတ်ဆက်မှုအားနည်းခြင်း၊ ချေးငွေလိုအပ်ခြင်း	စိုက်ပျိုးရေးဌာန၊ စိုက်ဘဏ်များနှင့်ချိတ်ဆက်ဆောင်ရွက်ရန်



သုံးသပ်ချက်

ကျေးရွာတွင်းလမ်းတံတားများကောင်းမွန်လာပြီး ရာသီမရွေးသွားလာနိုင်သည်။ကျေးရွာတွင်း ရှိလမ်းများကို ကျောက်ခင်းလမ်းများပြုလုပ်ခြင်း ရေမြောင်းများပါဝင်လာမည်။စာသင်ကျောင်းအိမ်သာ များပြုလုပ်ပြီး သန့်ရှင်းသပ်ရပ်စွာအသုံးပြုနိုင်ပြီး ကျန်းမာရေးကောင်းမွန်စွာပညာသင်ကြားနိုင်မည်။ ရေထိန်းနံရံများပြုလုပ်ပြီး ရွာတွင်းကိုရေလွှမ်းခြင်းမှကာကွယ်နိုင်မည်။ လမ်းပန်းဆက်သွယ်ရေး ကောင်းမွန်ခြင်းကြောင့်ပညာတတ်များ ပေါများလာမည်။စီးပွားရေးဖွံ့ဖြိုးလာသဖြင့် လူနေမှုအဆင့်အ တန်းမြင့်မားလာမည်။

ကျေးရွာမျှော်မှန်းချက် လေ့ကျင့်ခန်းမှ ရရှိလာသော ရလဒ်

<p>ကျေးရွာ၏ မျှော်မှန်းချက်</p>	<p>ရွာချင်းဆက်လမ်း၊ရွာတွင်းလမ်း၊စာသင်ကျောင်းများ ကောင်းမွန်၍ လူမှုစီးပွားရေးအတွက် အဆင်ပြေလာပြီး ပညာရေးအတွက်လည်း ဖွံ့ဖြိုးတိုးတက်လာမည်ဖြစ်ပါသည်။ အသက်မွေးဝမ်းကြောင်းဆိုင်ရာ ပညာရပ်များ၊ စိုက်ပျိုးမွေးမြူရေးဆိုင်ရာနည်းပညာများ အရင်းအနှီးများရရှိလာမှုတို့ကြောင့် လူနေမှုအဆင့်အတန်းများ မြင့်မားလာရမည်။</p>
<p>အနာဂတ်တွင် ကျေးရွာပိုမိုဖွံ့ဖြိုး တိုးတက်ရန် ကျေးရွာသားများ၏ မျှော်မှန်းထားရှိမှု</p>	<p>လူထုဗဟိုပြုစီမံကိန်း၏ ထောက်ပံ့ငွေဖြင့် လမ်းပန်းဆက်သွယ်ရေးအဆင်ပြေစေရန် ရွာတွင်းတံတားများ တည်ဆောက်ပါမည်။ ကလေးများလိုခြံစိတ်ချစွာ ပညာသင်ကြားနိုင်ရန်အတွက် စာသင်ကျောင်းများတည် ဆောက်ပါမည်။ စီမံကိန်းမှ အကောင်အထည်မဖော်ဆောင်နိုင်သော လုပ်ငန်းများကို သက်ဆိုင်ရာဌာနများ နှင့်ချိတ်ဆက် လုပ်ကိုင်ဆောင်ရွက်သွားပါက ကျေးရွာ၏ လူနေမှု၊ စီးပွားရေး၊ ပညာရေး အဆင့်အတန်း မြင့်မားလာပါမည်။</p>



၇။ ကော်မတီဝင်များရွေးချယ်ခြင်းနှင့်ကျေးရွာဖွံ့ဖြိုးရေးအစီအစဉ်ဆောင်ရွက်မှုမှတ်တမ်းခါတ်ပုံများ



အမျိုးသားအုပ်စု၏ မှတ်တမ်းခါတ်ပုံ





အမျိုးသမီးအုပ်စု၏ မှတ်တမ်းခါတ်ပုံ



လူငယ်အုပ်စု၏ မှတ်တမ်းခါတ်ပုံ





ထိခိုက်လွယ်အုပ်စုများ၏ မှတ်တမ်းဓါတ်ပုံ



စေတနာ့ဝန်ထမ်းများ ရွေးချယ်ခြင်း မှတ်တမ်းဓါတ်ပုံ





ကော်မတီရွေးချယ်ခြင်း မှတ်တမ်းဓာတ်ပုံ



လုပ်ငန်းခွဲလုပ်နေစဉ်မှတ်တမ်းဓာတ်ပုံ



လုပ်ငန်းခွဲပြီးစီးခြင်းမှတ်တမ်းဓာတ်ပုံ



၈။ ကော်မတီဝင်များစာရင်း

စဉ်	အမည်	ကျား-မ	ရာထူး
၁	ဦးဇနည်ထွန်း	ကျား	ကျေးရွာစီမံကိန်းအထောက်အကူပြုကော်မတီ၊ ဥက္ကဋ္ဌ
၂	ဒေါ်စန္ဒာအေး	မ	ကျေးရွာစီမံကိန်းအထောက်အကူပြုကော်မတီ၊ ဥက္ကဋ္ဌ
၃	ဒေါ်ဝေဝေလွင်	မ	ဝယ်ယူရေးဆပ်ကော်မတီ၊ ဥက္ကဋ္ဌ
၄	ဦးသိန်းဇော်	ကျား	ဝယ်ယူရေးဆပ်ကော်မတီ၊ မှတ်တမ်းထိမ်း
၅	ဦးဝင်းမောင်	ကျား	ဝယ်ယူရေးဆပ်ကော်မတီ၊ အဖွဲ့ဝင်
၆	ဒေါ်မထူး	မ	စောင့်ကြည့်ကြီးကြပ်ရေးဆပ်ကော်မတီ၊ ဥက္ကဋ္ဌ
၇	ဦးသိန်းလင်း	ကျား	စောင့်ကြည့်ကြီးကြပ်ရေးဆပ်ကော်မတီ၊ အဖွဲ့ဝင်
၈	ဒေါ်ယဉ်ယဉ်ဝင်း	မ	စောင့်ကြည့်ကြီးကြပ်ရေးဆပ်ကော်မတီ၊ အဖွဲ့ဝင်
၉	ဦးမောင်ဝေ	ကျား	လုပ်ငန်းလည်ပတ်ရေး နှင့် ပြုပြင်ထိန်းသိမ်းရေး ဆက်ကော်မတီ
၁၀	ဒေါ်ဝင်းဝင်းစိန်	မ	လုပ်ငန်းလည်ပတ်ရေး နှင့် ပြုပြင်ထိန်းသိမ်းရေး ဆက်ကော်မတီ၊ အဖွဲ့ဝင်
၁၁	ဦးကျော်စိုးဦး	ကျား	လုပ်ငန်းလည်ပတ်ရေးနှင့် ပြုပြင်ထိန်းသိမ်းရေးဆက်ကော်မတီ၊ အဖွဲ့ဝင်
၁၂	ဒေါ်နွယ်မာဝင်း	မ	ကျေးရွာငွေစာရင်းကိုင်
၁၃	ဦးတင်ထွန်း	ကျား	အကြံပြုချက်ဖြေရင်းရေး
၁၄	ဒေါ်ဝင်းမေ	မ	အကြံပြုချက်ဖြေရင်းရေး
၁၅	ဦးနိုင်လင်းထွန်း	ကျား	စေတနာ့ဝန်ထမ်း
၁၆	ဒေါ်မြင့်ကြည်	မ	စေတနာ့ဝန်ထမ်း

စုစုပေါင်း။ (၁၆) ယောက် ကျား-၈ ယောက် +မ-၈ ယောက်

ကျေးရွာအုပ်စုစီမံကိန်းအထောက်အကူပြုကော်မတီ

ဦးဇနည်ထွန်း၊ ဒေါ်စန္ဒာအေး ကျေးရွာအုပ်စုစီမံကိန်းအထောက်အကူပြုကော်မတီ၊ အဖွဲ့ဝင်

ဦးဇနည်ထွန်း ကျေးရွာအုပ်စုစီမံကိန်းအထောက်အကူပြုကော်မတီ ဥက္ကဋ္ဌ

မှတ်တမ်းတင်သူ

အမည်။ ဒေါ်ခင်ပြုံးရီ

ရာထူး။ လူထုစည်းရုံးရေးမှူး

ရက်စွဲ။/...../.....



၉။ ပုံစံ ၈-၁။ ကျေးရွာအချက်အလက်

ပုံစံ - ၈-၁ - ကျေးရွာ အချက်အလက် (FORM PC 1)

လမ်းညွှန်ချက်/ ကျေးရွာတစ်ရွာသို့ ပထမဆုံး မိတ်ဆက်ခရီးသွားရောက်သောအခါ လူထုစည်းရုံးရေးမှူးသည် ကျေးရွာခေါင်းဆောင်များအား ကျေးရွာအချက်အလက်များကို မေတ္တာရပ်ခံ၍တောင်းခံရမည်။ ဤအချက်အလက်များကို စီမံကိန်းမိတ်ဆက်အစည်းဝေးမတိုင်မီ တောင်းခံရမည်။ စီမံကိန်းမိတ်ဆက်အစည်းဝေးတွင် လူထုစည်းရုံးရေးမှူးသည် ဤအချက်အလက်များအား စစ်ဆေးပြီး မှန်ကန်အောင်ပြုလုပ်ရမည်။ ပြီးနောက်တွင် လူထုစည်းရုံးရေးမှူးမှ သတင်းအချက်အလက်ထိသို့ Tablets မှတစ်ဆင့် ဖြည့်သွင်းရမည်။

ရာအိမ်မှူးအမည် ဦးစိုးဦး ဖုန်း စည်းရုံးရေးမှူးအမည် ဒေါ်ဆန်းစိန်

ပြည်နယ်/ တိုင်းဒေသကြီး မြို့နယ် ကျေးရွာအုပ်စု ကျေးရွာ

(က) လူဦးရေ

တိုင်းရင်းသား	အိမ်ထောင်စုပေါင်း	ကိုးကွယ်သည့်ဘာသာ	အိမ်ထောင်စုပေါင်း
၁။ ဗမာ	၆၉	၁။ ဗုဒ္ဓ	၆၉
၂။		၂။	
၃။		၃။	
၄။ အခြားတိုင်းရင်းသား လူမျိုးစုများ		၄။	

လူဦးရေ	ကျား (အရေအတွက်)	မ (အရေအတွက်)
၄၂၅	၁၉၆	၂၂၉
အိမ်ထောင်ဦးစီး	၆၀	၉

(ခ) ကျေးရွာရှိ အခြေခံ အဆောက်အအုံ (Facilities)

ပညာရေး	ခြံစိပ်	ကျန်းမာရေး	ခြံစိပ်	တာဝန်ရေး	ခြံစိပ်
အထက်တန်းကျောင်း	<input type="checkbox"/>	ဆေးရုံ	<input type="checkbox"/>	ဘုရား/စေတီ	<input checked="" type="checkbox"/>
အလယ်တန်းကျောင်း	<input type="checkbox"/>	ကျန်းမာရေးဌာန	<input type="checkbox"/>	ဘုန်းကြီးကျောင်း	<input checked="" type="checkbox"/>
မူလတန်းကျောင်း	<input checked="" type="checkbox"/>	ကျန်းမာရေးဌာနခွဲ	<input type="checkbox"/>	ဟိန္ဒူဘုရားကျောင်း	<input type="checkbox"/>
မူကြိုကျောင်း	<input type="checkbox"/>	ဆေးပေးခန်း	<input type="checkbox"/>	မရစ်ယန်ဘုရားကျောင်း	<input type="checkbox"/>
အခြား	<input type="checkbox"/>	အခြား	<input type="checkbox"/>	ဂူ	<input type="checkbox"/>
မှတ်ချက်		မှတ်ချက်	သာယာ	အခြား	၆၇၆

(ဂ) ကျွမ်းကျင်သူများမှတ်တမ်း ၊ ကျေးရွာတွင်နေထိုင်သော သို့မဟုတ် တခြားရွာမှလာရောက်သောကျွမ်းကျင်သူများ

ပညာရေး	နေထိုင်	လည်ပတ်	ကျန်းမာရေး	နေထိုင်	လည်ပတ်	တည်ဆောက်ရေး	နေထိုင်	လည်ပတ်
မူလတန်းပြဆရာ/ဆရာမ	<input type="checkbox"/>	၂	ဆရာဝန်	<input type="checkbox"/>	<input type="checkbox"/>	လက်သမား	<input checked="" type="checkbox"/>	<input type="checkbox"/>
အလယ်တန်းပြဆရာ/ဆရာမ	<input type="checkbox"/>	<input type="checkbox"/>	လ/ထကျန်းမာရေးမှူး	<input type="checkbox"/>	<input type="checkbox"/>	ပန်းရန်	<input type="checkbox"/>	<input type="checkbox"/>
အထက်တန်းပြဆရာ/ဆရာမ	<input type="checkbox"/>	<input type="checkbox"/>	အမျိုးသမီးကျန်းမာရေးဆရာမ	<input type="checkbox"/>	<input type="checkbox"/>	လျှပ်စစ်ဆိုင်ရာ	<input type="checkbox"/>	<input type="checkbox"/>
မူကြိုဆရာ/ဆရာမ	<input type="checkbox"/>	<input type="checkbox"/>	အရံသားဖွား	<input checked="" type="checkbox"/>	<input type="checkbox"/>	ရေပိုက်သွယ်သူ	<input type="checkbox"/>	<input type="checkbox"/>
အခြား	<input type="checkbox"/>	<input type="checkbox"/>	ပြည်သူ့ကျန်းမာရေးလုပ်သား	၁/၂	<input type="checkbox"/>	စက်ပြင်ဆရာ	<input type="checkbox"/>	<input type="checkbox"/>
မှတ်ချက်			မှတ်ချက်			မှတ်ချက်		



(ဃ) ကျေးရွာသို့ ရောက်ရှိနိုင်သည့်လမ်းအခြေအနေ /ကျေးရွာတစ်ရွာသည် ၎င်း၏ကျေးရွာအုပ်စုနှင့် ဆက်သွယ်ထားသော လမ်းအခြေအနေ(အောက်ပါတို့ကိုပိုင်းပါ)

ကျောက်ကြမ်းလမ်း: ကတ္တရာလမ်း: ၊ ကွန်ကရစ်လမ်း: မော်တော်ဆိုင်ကယ်လမ်း: ✓
ကျောက်ခင်းလမ်း: မြေသားလမ်း: ✓ လူသွားလမ်း: ✓ အခြား: _____

(င) ကျေးရွာဖွံ့ဖြိုးရေး စီမံကိန်း (Village Development Plan) (အမှန်ဖြစ်ပါ)

(၁) လူထုဗဟိုပြုစီမံကိန်း မတိုင်မီက ကျေးရွာစီမံကိန်း ရှိသလား

ရှိ/ မရှိ/ မသိ

(၂) ရှိလျှင် မည်သည့်နှစ်က ရေးဆွဲခဲ့သလဲ

_____ နှစ်/ မသိပါ

(၃) မြို့နယ်အတည်ပြုချက် ရရှိထားသလား

ရှိ/ မရှိ/ မသိ

(စ) ခရီးအကွာအဝေး (Distance)

(၁) ရွာ (အလယ်) မှ ကျေးရွာအုပ်စု (အလယ်) အကွာအဝေး

မိုင်/မာလုံ _____ /မသိပါ

(၂) ဤရွာနှင့် ကျေးရွာအုပ်စုရွာ (အလယ်) သွားချိန်

ခြောက်သွေ့ရာသီ - ထော်လာဂျီ/ ဆိုင်ကယ်/ ခြေလျင်/ မြည်း/ လှေ/ အခြား: _____ (၁) နာရီ

မိုးရာသီ - ထော်လာဂျီ/ဆိုင်ကယ်/ခြေလျင်/မြည်း/လှေ/အခြား: _____ (၁၂၀) နာရီ

(ဆ) သဘာဝဘေး ဤကျေးရွာတွင် ရေကြီးခြင်းကဲ့သို့သော သဘာဝဘေး ကျရောက်ခဲ့မှု

ဧမရှိ ရှိ (ဖော်ပြရန်) _____

(ဇ) ကျေးရွာတွင် ဖွဲ့စည်းထားသော အဖွဲ့အစည်းများ

လူထုဗဟိုပြုစီမံကိန်းမတိုင်မီ ဤကျေးရွာတွင် ကျေးရွာဖွံ့ဖြိုးရေးအတွက် အစိုးရ(သို့)ရွာသားများကိုယ်တိုင်(သို့) စီမံကိန်းတစ်ခုခုမှ ဖွဲ့စည်းထားသည့် အဖွဲ့အစည်းများရှိပါသလား။

.....
.....
.....

ရာအိမ်မှူး အမည် ဦးဖိုးကြွယ်

လက်မှတ်

ရက်စွဲ ၁၀-၁-၂၀၁၆

စည်းရုံးရေးမှူး အမည် ဒေါ်ခင်မြဝင်း

လက်မှတ်

ရက်စွဲ ၁၀-၁-၂၀၁၆



၁၀။ ပုံစံ ၈-၂။ စီမံကိန်းစက်ဝန်းအချိန်ဇယား

ပုံစံ ၈-၂ - စီမံကိန်းစက်ဝန်းအချိန်ဇယား (PC 2)

လမ်းညွှန်ချက်သက်ဆိုင်ရာလူထုစည်းရုံးရေး/လက်ထောက်နည်းပညာနည်းပညာများ/စီမံကိန်းစက်ဝန်းအဆင့်တစ်ခုစီ ပြီးစီးတိုင်းကျေးရွာနှင့် ကျေးရွာအုပ်စု အတွက်ပုံစံကိုဖြည့်သွင်းရမည်။
စည်းရုံးရေး/စီမံကိန်း အစည်း အဝေး အချိန်ဇယား (၂၀၂၄) ခုနှစ်အတွက်

နေ့စွဲ: စက်ဝန်းအားအမှတ်ဖြစ်ပါ စက်ဝန်း(၁) စက်ဝန်း(၂) စက်ဝန်း(၃) စက်ဝန်း(၄) စက်ဝန်း(၅)

ဖြည့်နယ်တန်း: စစ်ကယျာ၊ မြို့နယ် ဖြစ်ပါသည်။ ကျေးရွာအုပ်စု တာဝာဂါဗျာ၊ ကျေးရွာ ခံရကန်

စီမံကိန်းအောင်မြင်မှုအဆင့်များ	နေ့စွဲ		အချိုးသားအရေအတွက်	အစည်းအဝေးတွင်တက်ရောက်သူအရေအတွက်	အချိုးသိမ်းအရေအတွက်	လူမျိုးစု တက်ရောက်သူ အရေအတွက် လူမျိုးစုအမည်
	စတင်သည်နေ့	ပြီးဆုံးသည်နေ့				
၁. ကျေးရွာစီမံကိန်း စိတ်ဆက်အစည်းအဝေး	12.1.2016	13.1.2016	42	79	37	
၂. ကျေးရွာစီမံကိန်း ပြီးစီးချက်ဆွဲချက် အစည်းအဝေး	14.1.2016	15.1.2016	40	92	52	
၃. ကျေးရွာအုပ်စု လုပ်ငန်း ဆုံးဖြတ်ချက်ချသည့်အစည်းအဝေး	2.2.2016	2.2.2016	13	22	9	
၄. မြို့နယ်အဆင့်စီမံကိန်းရေးဆွဲရေးနှင့်အကောင်အထည်ဖော်ရေးကော်မတီ၏ စီမံကိန်း သုံးသပ်မှုအစည်းအဝေး			မလို	မလို	မလို	မလို
၅. မြို့နယ် စီမံကိန်းရေးဆွဲရေးနှင့် အကောင်အထည်ဖော်ရေးကော်မတီ၏ဆုံးဖြတ်မှုကို ရွာသို့ အသိပေးအကြောင်း ကြားသိရသည့်အစည်းအဝေး						
၆. စီမံကိန်းလုပ်ငန်းခွဲစီမံချက်ရေးဆွဲခြင်း အစည်းအဝေး	မလို	မလို	မလို	မလို	မလို	မလို
၆.၁။ စီမံကိန်းလုပ်ငန်း အကောင်အထည်ဖော်ရေးအစီအစဉ် ရေးဆွဲခြင်း						
၆.၂။ ဝယ်ယူရေးအစီအစဉ် ရေးဆွဲခြင်း						



စီမံကိန်းဆောင်ရွက်မှုအဆင့်များ	နေ့စွဲ				အစည်းအဝေးတွင်တက်ရောက်သူအရေအတွက်	လူမျိုးစု တက်ရောက်သူ ရေအတွက် လူမျိုးစုအမည်
	စတင်သည်နေ့	ပြီးဆုံးသည်နေ့	အမျိုးသားအရေအတွက်	အမျိုးသမီးအရေအတွက်		
၆. ဘာသာရေးကုန်ကျမှု လျာထားအပ်အစဉ် ရေးဆွဲခြင်း						
၆.၄။ ပြင်/ထိန်းအပ်အစဉ် ရေးဆွဲခြင်း						
၇. စီမံကိန်းလုပ်ငန်းခွဲ တိုးတက်မှု တော်ကြည့် လေ့လာအစည်းအဝေး	မလှိုင်	မလှိုင်	မလှိုင်	မလှိုင်	မလှိုင်	မလှိုင်
၇.၁။ အစည်းအဝေး ပထမအကြိမ်						
၇.၂။ အစည်းအဝေး ဒုတိယအကြိမ်						
၇.၃။ အစည်းအဝေး တတိယအကြိမ်						
၈. စီမံကိန်းလုပ်ငန်းခွဲ အပြီးသတ်စစ်ဆေးခြင်း အစည်းအဝေး						
၉. လူထုစစ်ဆေးမှုအစည်းအဝေး						



၁၁။ ပုံစံ ၈-၃။ ကျေးရွာဖွံ့ဖြိုးရေး ဦးစားပေးအစီအစဉ်

ပုံစံ ၈-၃ ကျေးရွာဖွံ့ဖြိုးရေး ဦးစားပေးအစီအစဉ် (Form PC 3)

လမ်းညွှန်ချက်၊ အဆင့် (၃) ကျေးရွာမျှော်မှန်းချက်အစည်းအဝေး ပြီးဆုံးသောအခါ ကျေးရွာစီမံကိန်း အထောက်အကူပြုကော်မတီသည် လူထုစည်းရုံးရေးများအကူအညီဖြင့် ဤပုံစံကိုပြည့်စုံအောင် ဖြည့်သွင်းရမည်။ အားလုံးသော အခက်အခဲအတားအဆီးများ၊ ဖွံ့ဖြိုးမှုဦးစားပေးအစီအစဉ်များ၊ လူထုတစ်ဦးချင်းစီ၏ ရန်ပုံငွေအရင်းအမြစ်နှင့် မသက်ဆိုင်သည့် လုပ်ငန်းများအားလုံးကိုဖော်ပြရမည်။
လူထုစည်းရုံးရေးပျံ့ဝန်ထမ်း အမည် ဒေါ်ခင်မြင့် (၇၂) ဒေါ်ဟန်စိန် (၇၅)
နေ့စွဲ 11. 1. 2016 စက်ဝန်းအား အမှတ်ခြစ်ပါ (✓) <input checked="" type="checkbox"/> စက်ဝန်း(၁) <input type="checkbox"/> စက်ဝန်း (၂) <input type="checkbox"/> စက်ဝန်း (၃) <input type="checkbox"/> စက်ဝန်း (၄)
ပြည်နယ်/တိုင်း စစ်ကွင်း: မြန်မာနိုင်ငံတော်
မြို့နယ် ပင်လည်ဘူး ကျေးရွာအုပ်စု တံတား ကိုင်း ကျေးရွာ မံကော်

က. အခက်အခဲအတားအဆီးများအားဆွေးနွေးခြင်း - ယခုလက်ရှိအခြေအနေတွင်ကျေးရွာဖွံ့ဖြိုးတိုးတက်ရေးအတွက် အဓိကအခက်အခဲအတားအဆီးများသည် မည်သည့်များဖြစ်ပါသနည်း(အမျိုးသား/သမီး အနည်းဆုံးအခက်အခဲ ၅ ခုစီဖော်ပြပါ)

အမျိုးသား အဖွဲ့မှတင်ပြသောအခက်အခဲအတားအဆီးများ	အမျိုးသမီး အဖွဲ့မှတင်ပြသောအခက်အခဲအတားအဆီးများ
၁။ ရွာချင်း ဆက်လမ်း မကောင်း	၁။ ရွာချင်း ဆက်လမ်း
၂။ ချောင်း ကူးတံတား တည်ဆောက်	၂။ မူလကန်ကျောင်း
၃။ ဆေးပေးခန်း	၃။ ဆေးပေးခန်း
၄။ မူလကန်ကျောင်း	၄။ ရွာတွင်းလမ်း
၅။ မူလကန်ကျောင်း	၅။ မူလကန်ကျောင်း
၆။ စာကြည့်တိုက်	၆။ စာကြည့်တိုက်
၇။ ရွာတွင်းလမ်း	၇။ ၂၄ နာရီ ရေပေးစနစ်
၈။ ၂၄ နာရီ ရေပေးစနစ်	

ခ. မျှော်မှန်းခြင်း- ဤကျေးရွာဖွံ့ဖြိုးတိုးတက်ရေးအတွက်နောင်လာမည့် (၅) နှစ်အားရည်ရွယ်၍ ဆောင်ရွက်ရန်အတွက် မည်သည့်အရာများသည်အဓိကမျှော်မှန်းချက်ဖြစ်သနည်း။

အမျိုးသားအဖွဲ့မှတင်ပြသောမျှော်မှန်းချက်များ	အမျိုးသမီးအဖွဲ့မှတင်ပြသောမျှော်မှန်းချက်များ
၁။ ရွာချင်း ဆက်လမ်းများ ကောင်းမွန်	၁။ ရွာချင်း ဆက်လမ်းများ ကောင်းမွန် ဖြစ်စေရန်
၂။ ချောင်း ကူးတံတားများ တည်ဆောက်	၂။ ရေ ဖွံ့ဖြိုးတိုးတက်လာမည်
၃။ ငြိမ်းဆက်သွယ်ရေး ကွန်ရက်	၃။ ဆေးပေးခန်း နှင့် ဆေးရောင် ကျန်းမာ
၄။ မူလကန်ကျောင်း ဆောက်လုပ် ငြိမ်းဆက်	၄။ ရေ စောင့် မျှော် အပြည့်အဝပေးနိုင်မည်
၅။ သားချားပညာပေး ကျောင်း မွန်လာမည်	၅။ မူလကန်ကျောင်း မြှင့်တင် ရေကန် ကျေးရွာတွင် ပညာတတ်များ ပေါ်များ လာမည်
၆။ ကျန်းမာရေး အတွက် ဆေးခန်း ဖွဲ့ခြင်း၊ ရေကန် ကျန်းမာရေး ဖွံ့ဖြိုးတိုးတက်	၆။ မူလကန်ကျောင်း မြှင့်တင် ရေကန် ကောင်းမွန် ချား ငှက်ရေး ဝန်၊ ရှည် ချား တိုးတက် လာမည်
၇။ စာကြည့်တိုက် မြှင့်တင် ရေကန် ဆောက်လုပ် ပညာ တတ်သူ တွေ့ရှိလာမည်	
၈။ ရွာတွင်း လမ်း ကောင်းမွန်အောင် ဆောက်လုပ်	၇။ စာကြည့်တိုက် ကောင်းမွန် ပညာ တတ်သူ တွေ့ရှိ လာမည်



ဂ. ဤကျေးရွာ၏ လာမည့် (၃) နှစ်အတွက် ဦးစားပေး ဖွံ့ဖြိုးတိုးတက်မှု လုပ်ငန်း အစီအစဉ်များအားဖော်ပြပါ။
 (လူထုပဟိုပြုစီမံကိန်း ရံပုံငွေအတွက် အဆိုပြုသော အစီအစဉ်များကိုဦးစားပေး အဆင့်အလိုက်ဖော်ပြပြီး ကျန် လူထုပဟိုပြု စီမံကိန်း ရန်ပုံငွေအရင်းအမြစ်နှင့် မပတ်သက်သည့်အစီအစဉ်များလည်းဖော်ပြရန်ဖြစ်သည်)

ကျေးရွာအတွက်ဦးစားပေးဖွံ့ဖြိုးတိုးတက်မှု လုပ်ငန်းစဉ်များ	အဆိုပြုသူ (အမျိုးသားများ/ အမျိုးသမီးများ/ အမျိုးသား+အမျိုးသမီး)	လူထုပဟိုပြုစီမံကိန်းအတွက် အဆိုပြုသည် (ဦးစားပေးအဆင့် အလိုက်ဖော်ပြပါ)	ခန့်မှန်း ကုန်ကျ စရိတ်	အကျိုးခံစား ခွင့်ရှိသူခန့်မှန်းခြေ အရေအတွက်
၁ တံတားပြုပြင်	ကျား	၂ ၁	၃၀၀၀၀၀၀	၄၂၅
၂ ရွာချင်းဆက်သွယ်ရေး	Both	၄ ၂	၃၀၀,၀၀၀၀	-
၃ ချောင်းကူးတံတား	Both	၆ ၃	၈,၀၀၀,၀၀၀	-
၄ ချောင်းချောင်း	Both	၃ ၄	၁၂၀,၀၀၀,၀၀၀	၂၀
၅ ဆေးပေးခန်း	Both	၅ ၅	၂၀၀,၀၀၀,၀၀၀	၄၂၅
၆ ဓာတ်လျှပ်အင်္ဂါ	Both	၁ ၆	၂၀၀,၀၀၀,၀၀၀	*

ဥက္ကဋ္ဌ ၊ ကျေးရွာစီမံကိန်းအထောက်အကူပြုကော်မတီမှအတည်ပြုသည်။

အမည် ဦးကျော်စွာ လက်မှတ် [Signature] နေ့စွဲ ၁၁.၁.၂၀၂၆



ပုံစံ ၈-၃ ကျေးရွာဖွံ့ဖြိုးရေး ဦးစားပေးအစီအစဉ် (Form PC 3)

လမ်းညွှန်ချက်/ အဆင့် (၃) ကျေးရွာဖွံ့ဖြိုးရေးမှန်းချက်အစည်းအဝေး ပြီးဆုံးသောအခါ ကျေးရွာစီမံကိန်း အထောက်အကူပြုကော်မတီသည် လူထုစည်းရုံးရေးမှူးအကူအညီဖြင့် ဤပုံစံကိုပြည့်စုံအောင် ဖြည့်သွင်းရမည်။ အားလုံးသော အခက်အခဲအတားအဆီးများ၊ ဖွံ့ဖြိုးမှုဦးစားပေးအစီအစဉ်များ၊ လူထုဗဟိုပြုစီမံကိန်း၏ ရန်ပုံငွေအရင်းအမြစ်နှင့် မသက်ဆိုင်သည့် လုပ်ငန်းများအားလုံးကိုဖော်ပြရမည်။

လူထုစည်းရုံးရေးမှူး/ဝန်ထမ်း အမည် ဒေါ်ခင်မြိုး (၂၀၁၆) ဒေါ်ဟန်ညွန့် အိန်ဇာ (၁၆)

နေ့စွဲ ၁၁-၁-၂၀၁၆ စက်ဝန်းအား အမှတ်ခြစ်ပါ (✓) စက်ဝန်း(၀) စက်ဝန်း (၂) စက်ဝန်း (၃) စက်ဝန်း (၄)

ပြည်နယ်/တိုင်း	မြို့နယ်	ကျေးရွာအုပ်စု	ကျေးရွာ
စစ်ကိုင်း	ပင်လည်ဘူး	တံတားကိုင်	မံကော်

က. အခက်အခဲအတားအဆီးများအားရွေးနှေးခြင်း - ယခုလက်ရှိအခြေအနေတွင်ဤကျေးရွာဖွံ့ဖြိုးတိုးတက်ရေးအတွက် အဓိကအခက်အခဲအတားအဆီးများသည် မည်သည့်များဖြစ်ပါသနည်း(အမျိုးသား/သမီး အနည်းဆုံးအခက်အခဲ ၅ ခုစီဖော်ပြပါ)

အမျိုးသား အဖွဲ့မှတင်ပြသောအခက်အခဲအတားအဆီးများ	အမျိုးသမီး အဖွဲ့မှတင်ပြသောအခက်အခဲအတားအဆီးများ
၀ စိုက်ပျိုးရေးအတွက်နည်းပညာ	၀ မွေးမြူရေး / ရွေးချယ်ရေးအဖွဲ့
၁ ရွေးချယ်ရေးအဖွဲ့	၁ စိုက်ပျိုးရေးမျိုးစေ့/ရွေးချယ်ရေး
၂ လက်မှုပညာဝင်တန်း၊ လက်သမား	၂ အိမ်တွင်း၊ လက်မှုပညာသင်တန်း
၃ မွေးမြူရေးနှင့်သက်သာချော့ပေးပညာ	၃ စက်ချွန် / တာထိုး ပန်းဆိုးသင်တန်း
၄ မျိုးကောင်းမျိုးသန့်	၄ အစားအသောက်သင်တန်း
၅ ဆီပင်ပညာသင်တန်း	၅ စက်ကုန်ကုန်သွင်းသင်တန်း
၆ ဆိုင်ကယ်ဝင် ရွာသင်တန်း	၆ ကြက်ခြေခိုသင်တန်း
၇	
၈	

ခ. မျှော်မှန်းခြင်း- ဤကျေးရွာဖွံ့ဖြိုးတိုးတက်ရေးအတွက်နှစ်လစာမည် (၅) နှစ်အားရည်ရွယ်၍ ဆောင်ရွက်ရန်အတွက် မည်သည့်အရာများသည်အဓိကမျှော်မှန်းချက်ဖြစ်သနည်း။

အမျိုးသားအဖွဲ့မှတင်ပြသောမျှော်မှန်းချက်များ	အမျိုးသမီးအဖွဲ့မှတင်ပြသောမျှော်မှန်းချက်များ
၀ စိုက်ပျိုးရေးအသိပညာတိုးတက်လာပြီး	၀ မွေးမြူရေးလုပ်ငန်းများကိုဒီမိုကရေစီကျယ်
၁ စိုက်ပျိုးရေးကိစ္စကူညီပေးပေးနိုင်ခြင်း	၁ စွာလုပ်ကိုင်နိုင်ခြင်းမည်
၂ လက်မှုပညာ ဖွံ့ဖြိုးရေး၊ ကြောင့်ဝင်ရွေးချယ်ခြင်း	၂ အမျိုးသမီးငယ်ချားအိမ်တွင်း၊ လက်မှု
၃ မျိုးကောင်းမျိုးသန့်ရွေးချယ်ပြီး	၃ ပညာများဖြည့်စွက်ပေးခြင်း၊ လာမည့်
၄ အသိပညာ၊ အတတ်ပညာ နှင့်ချားပေးခြင်း	၄ မိမိရွာကိုကျန်းမာရေးဆောင်ရွက်ပေးခြင်းမရှိ
၅ ချားပေးလာမည်	၅ စိုက်ပျိုးရေးရွေးချယ်ပြီးအတွက်ပေးစွဲ
၆ မိမိရွာကိုအစားအသောက်ကိုင်စွဲမှု	၆ လူမှုစီးပွားဒီမိုကရေစီရွေးချယ်မည်



ဂ. ဤကျေးရွာ၏ လာမည့် (၃) နှစ်အတွက် ဦးစားပေး ဖွံ့ဖြိုးတိုးတက်မှု လုပ်ငန်း အစီအစဉ်များအားဖော်ပြပါ။
 (လူထုပတ်ဝန်းကျင်ထိခိုက်မှု ရှိမရှိစစ်ဆေးရေး အဖွဲ့အစည်း အစီအစဉ်များကိုဦးစားပေး အဆင့်အလိုက်ဖော်ပြပြီး ကျန် လူထုပတ်ဝန်းကျင် စီမံကိန်း ရန်ပုံငွေအရင်းအမြစ်နှင့် မပတ်သက်သည့်အစီအစဉ်များလည်းဖော်ပြရန်ဖြစ်သည်)

	ကျေးရွာအတွက်ဦးစားပေးဖွံ့ဖြိုးတိုးတက်မှု လုပ်ငန်းစဉ်များ	အဆိုပြုသူ (အမျိုးသားများ/ အမျိုးသမီးများ/ အမျိုးသား+အမျိုးသမီး)	လူထုပတ်ဝန်းကျင်ထိခိုက်မှုအတွက် အဆိုပြုသည် (ဦးစားပေးအဆင့် အလိုက်ဖော်ပြပါ)	ခန့်မှန်း ကုန်ကျ စရိတ်	အကျိုးခံစား ခွင့်ရှိသူခန့်မှန်းခြေ အရေအတွက်
၁	စိုက်ပျိုးရေး နည်းပညာ	ဟမ္မိယသားသား	၂ ၅	၃၀၀၀၀၀၀	
၂	မွေးမြူရေး နည်းပညာ	"	၄ ၂		
၃	အိမ်တွင်းလက်မှုပညာ	"	၆ ၃		
၄	ကျေးကောင်းချီးမြှင့်ရေး	"	၃ ၄		
၅	စက်ချုပ်သင်တန်း	"	၅ ၅		
၆	ရွေးချယ်ဖွဲ့စည်းရေး	"	၁ ၆		

ဥက္ကဋ္ဌ ၊ ကျေးရွာစီမံကိန်းအထောက်အကူပြုကော်မတီမှအတည်ပြုသည်။

အမည်- ဦးလှနုညီထွန်း ၊ လက်မှတ်  ဇန်နဝါရီလ ၁၁၊ ၂၀၁၆



၁၂။ ပုံစံ ၈-၄ ကျေးရွာဖွံ့ဖြိုးရေးစီမံကိန်းလုပ်ငန်းခွဲရွေးချယ်ခြင်းပုံစံ

ပုံစံ ၈-၄ ကျေးရွာအုပ်စုစီမံကိန်းလုပ်ငန်းခွဲရွေးချယ်ခြင်းပုံစံ

လမ်းညွှန်ချက် ။ ကျေးရွာအုပ်စုစီမံချက်ရေးဆွဲသည့်အစည်းအဝေးတွင် ဤပုံစံအားလူထုပညာရှင်များ၊ လက်ထောက်နည်းပညာများတို့၏ အကူအညီဖြင့် ပြင်ဆင်ပြင်ဆင်ရမည်။
 ကျွဲအားပြည်စုံစာဖြည့်သွင်းပြီးပါက ကျေးရွာအုပ်စုဖွံ့ဖြိုးတိုးတက်ရေးစီမံချက်တွင် နောက်ဆက်တွဲအဖြစ်တွဲထားရမည်။ CF မှ အချက်အလက်များကို MIS သို့ ထည့်သွင်းရမည်။
 ကျေးရွာစည်းရုံးရေးမှူး/ဝန်ထမ်းအမည် ဒေါ်ခင်မြ / ခန့်မှန်းခြေ ဝင်ငွေ (ကျ) ၅၀၀၀၀ / စက်ဝန်း(၁) စက်ဝန်း(၂) စက်ဝန်း(၃) စက်ဝန်း(၄)

နေ့စွဲ ၂၇.၁.၂၀၂၆

ပြည်နယ်/တိုင်း စစ်ကိုင်း ပြနယ် ပတ်ပင်တန်း ကျေးရွာအုပ်စု တံတားလှိုင်

ကျေးရွာအမည်	ဆောင်ရွက်မည့် လုပ်ငန်းများ	အတိုင်းအတာ	ခန့်မှန်း တိုက်ရိုက်အကျိုး ခံစားခွင့်ရှိသူများ	အဆိုပြုတင်ပြသူ	စီမံကိန်းမှ ထည့်ဝင်မှု	ခန့်မှန်းကုန်ကျစရိတ်		စုစုပေါင်း
						ကျေးရွာမှ ထည့်ဝင်မှု	အခြားထည့်ဝင်မှု (ဖော်ပြပါ) ထည့်ဝင်ငွေ အမည်/အဖွဲ့	
ပျဉ်းပင်၊ ပင်း၊ ခါး	ရွာချုပ်ဆက်လမ်း၊ ခြားကားလမ်း	၁၂၅၀၀ ၁၂၅၀၀	၅၅၃	အမျိုးသား အမျိုးသမီး အမျိုးသား+သမီး	၁၂,၂၀၀၀ ၀၀			၁၂,၂၀၀,၀၀၀
ဖလှယ်စု၊ စက်စု	စာသင်ကျောင်း အိမ်သာ	၁ = ၁၀ ၆ = ၆	၈၄၇	အမျိုးသား အမျိုးသမီး အမျိုးသား+သမီး		၂၃၅,၀၀၀		၂၃၅,၀၀၀
				အမျိုးသား အမျိုးသမီး အမျိုးသား+သမီး				
				အမျိုးသား အမျိုးသမီး အမျိုးသား+သမီး				
				အမျိုးသား အမျိုးသမီး အမျိုးသား+သမီး				

ရာထူး ကျေးရွာအုပ်စု စီမံကိန်းရေးဆွဲရေးမှူး ဒေါ်ခင်မြ အမည် ဒေါ်ခင်မြ
 လက်မှတ် (Signature) ရက်စွဲ ၂၇.၁.၂၀၂၆



ပုံစံ ၈-၄ ကျေးရွာအုပ်စုပိတ်ပန်းလုပ်ငန်းခွဲရွေးချယ်ခြင်းပုံစံ

လမ်းညွှန်ချက် ။ ကျေးရွာအုပ်စုပိတ်ပန်းချက်ရေးဆွဲသည့်အစည်းအဝေးတွင် ဤပုံစံအားလုပ်ထုတ်စည်းရုံးရေးမျိုး / လက်ထောက်နည်းပညာများတို့၏ အကူအညီဖြင့် ပြည့်စုံစွာဖြည့်သွင်းရမည်။ ဤပုံစံအားပြည့်စုံစွာဖြည့်သွင်းပြီးပါကကျေးရွာအုပ်စုဖွဲ့ပြီးတိုးတက်ရေးမိမိချက်တွင်နောက်ဆက်တွဲအဖြစ်တွဲထားရမည်။ CF ဖု အချက်အလက်များကို MIS သို့ ထည့်သွင်းရမည်။

ကျေးရွာစည်းရုံးရေးမှူး/လုပ်ထမ်းအမည် ဒေါ်ခင်ဦးစို (၀၈) / ဒေါ်အောင်နန်း (၀၈) / ဒေါ်ခင်ဦးစို (၀၈) / ဒေါ်ခင်ဦးစို (၀၈)

နေ့စွဲ ၂၀၁၆. ၇. ၁၅

ပြည်နယ်/တိုင်း စစ်ကိုင်း မြို့နယ် ယံလည်ဘူး ကျေးရွာအုပ်စု ဝံဝံဂါး ရပ်ကွက် ၀၈ ဝက်ဝန်း(၁) ဝက်ဝန်း(၂) ဝက်ဝန်း(၃) ဝက်ဝန်း(၄)

ကျေးရွာအမည်	ဆောင်ရွက်မည့် လုပ်ငန်းများ	အတိုင်းအတာ	ခန့်မှန်း တိုက်ရိုက်အကျိုးခံစားခွင့်ရှိသူများ	အဆိုပြုတင်ပြသူ	ခန့်မှန်းကုန်ကျစရိတ်			
					စီမံကိန်းမှ ထည့်ဝင်မှု	ကျေးရွာမှ ထည့်ဝင်မှု	အခြားထည့်ဝင်မှု (ခေါ်ပြုပါ) ထည့်ဝင်ငွေ ၊ အမည်/အဖွဲ့	
ခံလက်	ရွာချင်းဆက်လမ်း	L - ၂၀၀၀' B - ၁၈' H - ၇'	၄၂၅	အမျိုးသား အမျိုးသမီး အမျိုးသား+သမီး	၂၆၀၀၀၀၀			
ကျောင်းစု	ကျောင်းစုဆက်လမ်း	L - ၂၀၀၀' B - ၁၈' H - ၇'	၁၀၄	အမျိုးသား အမျိုးသမီး အမျိုးသား+သမီး	၂၆၀၀၀၀၀			
				အမျိုးသား အမျိုးသမီး အမျိုးသား+သမီး				
				အမျိုးသား အမျိုးသမီး အမျိုးသား+သမီး				
				အမျိုးသား အမျိုးသမီး အမျိုးသား+သမီး				

ရာထူး ကျေးရွာအုပ်စု စီ/ထောက်ကော်မတီ ဥက္ကဋ္ဌ အမည် ဒေါ်ခင်အေး

လက်မှတ် [Signature] ရက်စွဲ ၂၀၁၆. ၇. ၁၅



ပုံစံ ၈-၄ ကျေးရွာအုပ်စုစီမံကိန်းလုပ်ငန်းခွဲရွေးချယ်ခြင်းပုံစံ

လမ်းညွှန်ချက်၊ ကျေးရွာအုပ်စုစီမံချက်ရေးဆွဲသည့်အစည်းအဝေးတွင် ဤပုံစံအားလူထုစည်းရုံးရေးမျိုး / လက်ထောက်နည်းပညာမျိုးတို့၏ အကူအညီဖြင့် ပြည်ပုံစံဖြည့်သွင်းရမည်။ ဤပုံစံအားပြည်ပုံစံဖြည့်သွင်းပြီးပါကကျေးရွာအုပ်စုစီမံချက်တွင်နောက်ဆက်တွဲအဖြစ်တွဲထားရမည်။ CF မှ အချက်အလက်များကို MIS သို့ ထည့်သွင်းရမည်။

ကျေးရွာစည်းရုံးရေးမှူး/ဝန်ထမ်းအမည် မောင်မြင့်ဇော် (၈) မောင်မြင့်ဇော် (၈) (၈)

နေ့စွဲ ၂၀၂၁.၁၂.၂၀

ပြည်နယ်/တိုင်း မန္တလေး မြို့နယ် ယုယုမြို့နယ် ကျေးရွာအုပ်စု တံတားကြိုင်

စက်ယန်းအားအမှတ်ဖြစ်ပေးပါ(✓) ပထက်ယန်း(၁) ပထက်ယန်း(၂) ပထက်ယန်း(၃) မထက်ယန်း(၄)

ကျေးရွာအမည်	ဆောင်ရွက်မည့် လုပ်ငန်းများ	အတိုင်းအတာ	ခန့်မှန်း တိုက်ရိုက်အကျိုး ခံစားခွင့်ရှိသူများ	အဆိုပြုစာပြသ	ခန့်မှန်းကျန်ကျစရိတ်		
					စီမံကိန်းမှ ထည့်သွင်းမှု	ကျေးရွာမှ ထည့်သွင်းမှု	အခြားထည့်သွင်းမှု (ဖော်ပြပါ) ထည့်သွင်းငွေ အမည်/အဖွဲ့
တံတားကြိုင်	ကျောက်မြေရိုက် (၂)	၂၂၂' x ၆၆' x ၆၆'	၅၂၉	အဆိုပြုသော အဆိုပြုသော အဆိုပြုသော အဆိုပြုသော အဆိုပြုသော အဆိုပြုသော အဆိုပြုသော	၆၄၀၀၀၀၀		
အလယ်စု	ရွာတွင်းပစ်ခတ်ရေး အစီအစဉ်	၂၂၂' x ၆၆' x ၆၆'	၂၉၀	အဆိုပြုသော အဆိုပြုသော အဆိုပြုသော အဆိုပြုသော အဆိုပြုသော အဆိုပြုသော အဆိုပြုသော	၆၄၀၀၀၀၀		
စက်စု	ရွာတွင်းပစ်ခတ်ရေး အစီအစဉ်	၂၂၂' x ၆၆' x ၆၆'	၄၅၃	အဆိုပြုသော အဆိုပြုသော အဆိုပြုသော အဆိုပြုသော အဆိုပြုသော အဆိုပြုသော အဆိုပြုသော	၆၄၀၀၀၀၀		
				အဆိုပြုသော အဆိုပြုသော အဆိုပြုသော အဆိုပြုသော အဆိုပြုသော အဆိုပြုသော အဆိုပြုသော			
				အဆိုပြုသော အဆိုပြုသော အဆိုပြုသော အဆိုပြုသော အဆိုပြုသော အဆိုပြုသော အဆိုပြုသော			

ရာထူး ကျေးရွာအုပ်စု စီမံကိန်းရေးဆွဲရေးမှူး မောင်မြင့်ဇော် အမည် မောင်မြင့်ဇော်

လက်မှတ် [Signature] ရက်စွဲ ၂၀၂၁.၁၂.၂၀



၁၃။ ပုံစံ ၈-၁၂။ အစည်းအဝေးတက်ရောက်သူစာရင်း

ပုံစံ - ၈-၁၂ အစည်းအဝေးတက်ရောက်သူများ (FORM PC 12)

လမ်းညွှန်၊ စီမံကိန်း၊ အစည်းအဝေးအားလုံးတွင် အသုံးပြုရန်၊ လူထုစည်းရုံးရေးမှူးက ကျေးဇူးပြု၍ ကွင်းဆင်းစဉ် စစ်ဆေး၍
 ပုံစံ ၂ စီမံကိန်းစက်ဝန်းပေးချိန်ထက်ပင် အစည်းအဝေးတက်ရောက် သူများစာရင်းကို ဖြည့်သွင်းရန်
 စည်းရုံးရေးမှူးအမည်
 ရက်စွဲ။ 30. 1. 2016 စီမံကိန်းစက်ဝန်းအမှတ်ဖြစ်ပါ (✓) စက်ဝန်း(၁)
 စက်ဝန်း(၂)၊ စက်ဝန်း(၃)၊ စက်ဝန်း(၄)
 ပြည်နယ်/ ဝိုင်းဒေသကြီး၊ မြို့နယ်၊ ကျေးရွာအုပ်စု၊ ကျေးရွာ ခံစော

စဉ်	အမည်	ကျား (✓)	မ (✓)	အိမ်ထောင်စုကိုယ်စားလှယ်(✓) ^(၁)	လုပ်ငန်း	လက်မှတ်
၁	အောင်စိန်	✓				
၂	အောင်စိန်	✓				
၃	အောင်စိန်	✓				
၄	အောင်စိန်	✓				
၅	အောင်စိန်	✓				
၆	အောင်စိန်	✓				
၇	အောင်စိန်	✓				
၈	အောင်စိန်	✓				
၉	အောင်စိန်	✓				
၁၀	အောင်စိန်	✓				
၁၁	အောင်စိန်	✓				
၁၂	အောင်စိန်	✓				
၁၃	အောင်စိန်	✓				
၁၄	အောင်စိန်	✓				
၁၅	အောင်စိန်	✓				
၁၆	အောင်စိန်	✓				
၁၇	အောင်စိန်	✓				
၁၈	အောင်စိန်	✓				
၁၉	အောင်စိန်	✓				
၂၀	အောင်စိန်	✓				
၂၁	အောင်စိန်	✓				
၂၂	အောင်စိန်	✓				
၂၃	အောင်စိန်	✓				
စုစုပေါင်း		၂၃				

(၁) အိမ်ထောင်စုကိုယ်စားလှယ်ဖြစ်ရန်မလိုပါ။ အမျိုးသား/အမျိုးသမီး အိမ်ထောင်စု တစ်ခုကို ကိုယ်စားပြုသူမဟုတ်သူမဆို အမှတ်ဖြစ်ပါ။



ပုံစံ - ၈-၁၂ - အစည်းအဝေးတက်ရောက်သူများ (FORM PC 12)

လမ်းညွှန်၊ စီမံကိန်း၊ အစည်းအဝေးအားလုံးတွင် အသုံးပြုရန်၊ လူထုစည်းရုံးရေးများက ကျေးရွာသို့ တွင်းဆင်းစဉ် စစ်ဆေး၍ ပုံစံ ၂ စီမံကိန်းစက်ဝန်းအချိန်ဇယားပါ အစည်းအဝေးတက်ရောက် သူများစာရင်းကို ဖြည့်သွင်းရန် စည်းရုံးရေးမှူးအမည်

ရက်စွဲ၊ စီမံကိန်းစက်ဝန်းအမှတ်(ဖြစ်ပါ)(V) စက်ဝန်း(၁)
စက်ဝန်း(၂) စက်ဝန်း(၃) စက်ဝန်း(၄)

ပြည်နယ်/ တိုင်းဒေသကြီး၊ မြို့နယ်၊ ကျေးရွာအုပ်စု၊ ကျေးရွာ

စဉ်	အမည်	ကျား (V)	မ (V)	အိမ်ထောင်စုကိုယ်စားလှယ်(V) ^(၁)	လူမျိုး	လက်မှတ်
၂၈	အောင်စော		✓			အောင်စော
၂၉	အောင်မြင်		✓			အောင်မြင်
၂၀	အောင်စွာ		✓			အောင်စွာ
၂၁	အောင်စော		✓			အောင်စော
၂၂	အောင်စော		✓			အောင်စော
၂၃	အောင်စော		✓			အောင်စော
၂၄	အောင်စော		✓			အောင်စော
၂၅	အောင်စော		✓			အောင်စော
၂၆	အောင်စော		✓			အောင်စော
၂၇	အောင်စော		✓			အောင်စော
၂၈	အောင်စော		✓			အောင်စော
၂၉	အောင်စော		✓			အောင်စော
၃၀	အောင်စော		✓			အောင်စော
၃၁	အောင်စော		✓			အောင်စော
၃၂	အောင်စော		✓			အောင်စော
၃၃	အောင်စော		✓			အောင်စော
၃၄	အောင်စော		✓			အောင်စော
၃၅	အောင်စော		✓			အောင်စော
၃၆	အောင်စော		✓			အောင်စော
၃၇	အောင်စော		✓			အောင်စော
၃၈	အောင်စော		✓			အောင်စော
၃၉	အောင်စော		✓			အောင်စော
၄၀	အောင်စော		✓			အောင်စော
၄၁	အောင်စော		✓			အောင်စော
၄၂	အောင်စော		✓			အောင်စော
၄၃	အောင်စော		✓			အောင်စော
၄၄	အောင်စော		✓			အောင်စော
၄၅	အောင်စော		✓			အောင်စော
၄၆	အောင်စော		✓			အောင်စော
၄၇	အောင်စော		✓			အောင်စော
၄၈	အောင်စော		✓			အောင်စော
၄၉	အောင်စော		✓			အောင်စော
၅၀	အောင်စော		✓			အောင်စော
၅၁	အောင်စော		✓			အောင်စော
၅၂	အောင်စော		✓			အောင်စော
၅၃	အောင်စော		✓			အောင်စော
၅၄	အောင်စော		✓			အောင်စော
၅၅	အောင်စော		✓			အောင်စော
၅၆	အောင်စော		✓			အောင်စော
၅၇	အောင်စော		✓			အောင်စော
၅၈	အောင်စော		✓			အောင်စော
၅၉	အောင်စော		✓			အောင်စော
၆၀	အောင်စော		✓			အောင်စော
၆၁	အောင်စော		✓			အောင်စော
၆၂	အောင်စော		✓			အောင်စော
၆၃	အောင်စော		✓			အောင်စော
၆၄	အောင်စော		✓			အောင်စော
၆၅	အောင်စော		✓			အောင်စော
၆၆	အောင်စော		✓			အောင်စော
၆၇	အောင်စော		✓			အောင်စော
၆၈	အောင်စော		✓			အောင်စော
၆၉	အောင်စော		✓			အောင်စော
၇၀	အောင်စော		✓			အောင်စော
၇၁	အောင်စော		✓			အောင်စော
၇၂	အောင်စော		✓			အောင်စော
၇၃	အောင်စော		✓			အောင်စော
၇၄	အောင်စော		✓			အောင်စော
၇၅	အောင်စော		✓			အောင်စော
၇၆	အောင်စော		✓			အောင်စော
၇၇	အောင်စော		✓			အောင်စော
၇၈	အောင်စော		✓			အောင်စော
၇၉	အောင်စော		✓			အောင်စော
၈၀	အောင်စော		✓			အောင်စော
၈၁	အောင်စော		✓			အောင်စော
၈၂	အောင်စော		✓			အောင်စော
၈၃	အောင်စော		✓			အောင်စော
၈၄	အောင်စော		✓			အောင်စော
၈၅	အောင်စော		✓			အောင်စော
၈၆	အောင်စော		✓			အောင်စော
၈၇	အောင်စော		✓			အောင်စော
၈၈	အောင်စော		✓			အောင်စော
၈၉	အောင်စော		✓			အောင်စော
၉၀	အောင်စော		✓			အောင်စော
၉၁	အောင်စော		✓			အောင်စော
၉၂	အောင်စော		✓			အောင်စော
၉၃	အောင်စော		✓			အောင်စော
၉၄	အောင်စော		✓			အောင်စော
၉၅	အောင်စော		✓			အောင်စော
၉၆	အောင်စော		✓			အောင်စော
၉၇	အောင်စော		✓			အောင်စော
၉၈	အောင်စော		✓			အောင်စော
၉၉	အောင်စော		✓			အောင်စော
၁၀၀	အောင်စော		✓			အောင်စော

(၁) အိမ်ထောင်စီးစီးဖြစ်ရန်မလိုပါ။ အမျိုးသား/အမျိုးသမီး အိမ်ထောင်စု တစ်ခုကို ကိုယ်စားပြုသူပုဂ္ဂိုလ်တစ်ဦးအဖြစ် ဖြစ်နိုင်ပါသည်။



ပုံစံ - ၀-၁၂ - အစည်းအဝေးစာတင်စာရင်းသွင်း (FORM PC 12)

လက်ညှိုးနှိပ် ဝက်တင် အစည်းအဝေးအစည်းအရုံးတွင် အသုံးပြုရန်၊ လူထုစည်းရုံးရေးပျံ့နှံ့ရေး ကျေးဇူးတင် ကွင်းဆင်းစဉ် စစ်ဆေး၍
 ပုံစံ ၂ ဝက်တင်စာတင်စာရင်းအမျိုးအစားအရ အစည်းအဝေးစာတင်စာရင်း သွင်းစာရင်းကို ဖြည့်သွင်းရန်
 စည်းရုံးရေးပျံ့နှံ့ရေးအဖွဲ့ **ဒေါ်ခင်ဖြူခိုင်**
 ရက်စွဲ၊ ၀၀-၀-၂၀၁၅ ဝက်တင်စာရင်းအမှတ်ဖြစ်ပါ (V) စာတင်စာရင်း(၁)
 စာတင်စာရင်း(၂) စာတင်စာရင်း(၃) စာတင်စာရင်း(၄)
 ဖြည့်နှယ်/ တိုင်းဒေသကြီး ဖြန့်နှယ် ကျေးဇူးအုပ်စု ကျေးဇူး မိကျော်
မန္တလေး **ပင်လည်ဘူ** **တံတားကြီး** **မိကျော်**

အစည်းအဝေးခေါင်းစဉ်

စဉ်	အမည်	ကျား (V)	မ (V)	အိမ်ထောင်စုကိုယ်စားလှယ် (V) ^(၁)	လူမျိုး	လက်မှတ်
၁	ဒေါ်မာခင်	/		/		
၂	ဒေါ်ခင်မောင်	/				
၃	ဒေါ်ခင်မောင်	/				
၄	ဒေါ်ခင်မောင်	/		/		
၅	ဒေါ်ခင်မောင်	/		/		
၆	ဒေါ်ခင်မောင်	/		/		
၇	ဒေါ်ခင်မောင်	/				
၈	ဒေါ်ခင်မောင်	/				
၉	ဒေါ်ခင်မောင်	/				
၁၀	ဒေါ်ခင်မောင်	/		/		
၁၁	ဒေါ်ခင်မောင်	/				
၁၂	ဒေါ်ခင်မောင်	/				
၁၃	ဒေါ်ခင်မောင်	/		/		
၁၄	ဒေါ်ခင်မောင်	/				
၁၅	ဒေါ်ခင်မောင်	/		/		
၁၆	ဒေါ်ခင်မောင်	/		/		
၁၇	ဒေါ်ခင်မောင်	/				
၁၈	ဒေါ်ခင်မောင်	/		/		
၁၉	ဒေါ်ခင်မောင်	/		/		
၂၀	ဒေါ်ခင်မောင်	/		/		
၂၁	ဒေါ်ခင်မောင်	/		/		
၂၂	ဒေါ်ခင်မောင်	/		/		
၂၃	ဒေါ်ခင်မောင်	/		/		
၂၄	ဒေါ်ခင်မောင်	/		/		
၂၅	ဒေါ်ခင်မောင်	/		/		
၂၆	ဒေါ်ခင်မောင်	/		/		
၂၇	ဒေါ်ခင်မောင်	/		/		
၂၈	ဒေါ်ခင်မောင်	/		/		
၂၉	ဒေါ်ခင်မောင်	/		/		
၃၀	ဒေါ်ခင်မောင်	/		/		
စုစုပေါင်း		၂၅				၀၅:၆၀

(၁) အိမ်ထောင်စုကိုယ်စားလှယ်အဖြစ် ဝက်တင်စာရင်းအမှတ်စဉ်/အမျိုးအစား အိမ်ထောင်စု တစ်ခုကို ကိုယ်စားပြုသည့်သူမဆို ဆက်တင်ခြင်းပါ။



ပုံစံ - စ-၁၂ အစည်းအဝေးဖက်ရောက်သူများ (FORM PC 12)

လမ်းညွှန်၊ စီမံကိန်း အစည်းအဝေးအားလုံးတွင် အသုံးပြုရန်၊ လူထုစည်းရုံးရေးမှူးက ကျေးဇူးတင် ကွင်းဆင်းစဉ် စစ်ဆေး၍ ပုံစံ ၂ စီမံကိန်းစက်ဝန်းအချိန်ဇယားပါ အစည်းအဝေးဖက်ရောက် သူများစာရင်းကို ဖြည့်သွင်းရန်

စည်းရုံးရေးမှူးအမည် **ဒေါ်ခင်မြ**၊ ရက်စွဲ **၀၀.၀.၂၀၁၅**

စီမံကိန်းစက်ဝန်းအမှတ်ဖြစ်ပါ (✓) စက်ဝန်း(၂)၊ စက်ဝန်း(၃)၊ စက်ဝန်း(၄)၊ စက်ဝန်း(၅)

ပြည်နယ်/တိုင်းဒေသကြီး **မစ်ကိုဗီး**၊ မြို့နယ် **ပဒီယာ**၊ ကျေးရွာအုပ်စု **တံတားချီ**၊ ကျေးရွာ **မံကော်**

စဉ်	အမည်	ကျား (✓)	မ (✓)	အိမ်ထောင်စုကိုယ်စားလှယ်(✓) ^(၁)	လူမျိုး	လက်မှတ်
၁	ဒေါ်စန္ဒာဇွာ		✓	✓		
၂	ဒေါ်မြလှိုင်		✓	✓		
၃	ဒေါ်ချိုမြ		✓	✓		
၄	ဒေါ်ခင်အေး		✓	✓		
၅	ဒေါ်စန်းမေ		✓	✓		
၆	ဒေါ်မြစု		✓	✓		
၇	ဒေါ်စိန်စွန်း		✓	✓		
၈	ဒေါ်စန်းလှ		✓	✓		
၉	ဒေါ်စိန်စွန်း		✓	✓		
၁၀	ဒေါ်စိန်စွန်း		✓	✓		
၁၁	ဒေါ်စိန်စွန်း		✓	✓		
၁၂	ဒေါ်စိန်စွန်း		✓	✓		
၁၃	ဒေါ်စိန်စွန်း		✓	✓		
၁၄	ဒေါ်စိန်စွန်း		✓	✓		
၁၅	ဒေါ်စိန်စွန်း		✓	✓		
၁၆	ဒေါ်စိန်စွန်း		✓	✓		
၁၇	ဒေါ်စိန်စွန်း		✓	✓		
၁၈	ဒေါ်စိန်စွန်း		✓	✓		
၁၉	ဒေါ်စိန်စွန်း		✓	✓		
၂၀	ဒေါ်စိန်စွန်း		✓	✓		
၂၁	ဒေါ်စိန်စွန်း		✓	✓		
၂၂	ဒေါ်စိန်စွန်း		✓	✓		
၂၃	ဒေါ်စိန်စွန်း		✓	✓		
၂၄	ဒေါ်စိန်စွန်း		✓	✓		
၂၅	ဒေါ်စိန်စွန်း		✓	✓		
၂၆	ဒေါ်စိန်စွန်း		✓	✓		
၂၇	ဒေါ်စိန်စွန်း		✓	✓		
စုစုပေါင်း			၂၇			

(၁) အိမ်ထောင်စုစီးခြင်းရန်မလိုပါ။ အမျိုးသား/အမျိုးသမီး အိမ်ထောင်စု တစ်စုကို ကိုယ်စားပြုသူပုဂ္ဂိုလ်တစ်ဦးကမှတ်ခြင်းပါ။



ပုံစံ - ၈-၁၂ - အစည်းအဝေးတက်ရောက်သူများ (FORM PC 12)

လမ်းညွှန်၊ စီမံကိန်း၊ အစည်းအဝေးအားလုံးတွင် အသုံးပြုရန်၊ လူထုစည်းရုံးရေးများက ကျေးဇူးတင် တွင်းဆင်းစဉ် စစ်ဆေး၍
 ပုံစံ ၂ စီမံကိန်းစက်ဝန်းအချိန်ယောင်းပါ အစည်းအဝေးတက်ရောက် သူများစာရင်းကို ဖြည့်သွင်းရန်
 စည်းရုံးရေးပူးအမည် **ဒေါ်ခင်ဖြူမာမာ**

ရက်စွဲ **၁၁.၁.၂၀၁၅** စီမံကိန်းစက်ဝန်းအမှတ်ဖြစ်ပါ(✓) | စက်ဝန်း(၁)
 စက်ဝန်း(၂) | စက်ဝန်း(၃) | စက်ဝန်း(၄)

ပြည်နယ်/ တိုင်းဒေသကြီး: **မန္တလေး** | ဦးနယ်: **ဖေ ၂၀၁၅** | ကျေးရွာအုပ်စု: **တံတားရပ်** | ကျေးရွာ: **ဒီဂျစ်**

အစည်းအဝေးစာရင်းစဉ်း						
စဉ်	အမည်	ကျား (✓)	မ (✓)	အိမ်ထောင် စုကိုယ်စား လှယ်(✓) ^(၁)	လူမျိုး	လက်မှတ်
၂၈	ရှာဖွေစီမံ		✓			ဝင်းစိန်
၂၉	ဒေါ်ဝေမောင်		✓			ဝေမောင်
၃၀	ရွှေမြင့်မြင့်		✓			မြင့်မြင့်
၃၁	ဒေါ်အိကအေး		✓			အိကအေး
၃၂	ဒေါ်မြင့်မေ		✓			မြင့်မေ
၃၃	ဒေါ်ခင်အောင်		✓			ခင်အောင်
၃၄	ဒေါ်ခင်အောင်		✓			ခင်အောင်
၃၅	ဒေါ်မိမိ		✓			မိမိ
၃၆	ဒေါ်စောစော		✓			စောစော
၃၇	ဒေါ်အေးအေး		✓			အေးအေး
၃၈	ဒေါ်မာမာ		✓			မာမာ
၃၉	ဒေါ်အေးအေး		✓			အေးအေး
၄၀	ဒေါ်အေးအေး		✓			အေးအေး
၄၁	ဒေါ်အေးအေး		✓			အေးအေး
၄၂	ဒေါ်အေးအေး		✓			အေးအေး
၄၃	ဒေါ်အေးအေး		✓			အေးအေး
၄၄	ဒေါ်အေးအေး		✓			အေးအေး
၄၅	ဒေါ်အေးအေး		✓			အေးအေး
၄၆	ဒေါ်အေးအေး		✓			အေးအေး
၄၇	ဒေါ်အေးအေး		✓			အေးအေး
၄၈	ဒေါ်အေးအေး		✓			အေးအေး
၄၉	ဒေါ်အေးအေး		✓			အေးအေး
၅၀	ဒေါ်အေးအေး		✓			အေးအေး
၅၁	ဒေါ်အေးအေး		✓			အေးအေး
၅၂	ဒေါ်အေးအေး		✓			အေးအေး
၅၃	ဒေါ်အေးအေး		✓			အေးအေး
၅၄	ဒေါ်အေးအေး		✓			အေးအေး
၅၅	ဒေါ်အေးအေး		✓			အေးအေး
၅၆	ဒေါ်အေးအေး		✓			အေးအေး
၅၇	ဒေါ်အေးအေး		✓			အေးအေး
၅၈	ဒေါ်အေးအေး		✓			အေးအေး
၅၉	ဒေါ်အေးအေး		✓			အေးအေး
၆၀	ဒေါ်အေးအေး		✓			အေးအေး
၆၁	ဒေါ်အေးအေး		✓			အေးအေး
၆၂	ဒေါ်အေးအေး		✓			အေးအေး
၆၃	ဒေါ်အေးအေး		✓			အေးအေး
၆၄	ဒေါ်အေးအေး		✓			အေးအေး
၆၅	ဒေါ်အေးအေး		✓			အေးအေး
၆၆	ဒေါ်အေးအေး		✓			အေးအေး
၆၇	ဒေါ်အေးအေး		✓			အေးအေး
၆၈	ဒေါ်အေးအေး		✓			အေးအေး
၆၉	ဒေါ်အေးအေး		✓			အေးအေး
၇၀	ဒေါ်အေးအေး		✓			အေးအေး
၇၁	ဒေါ်အေးအေး		✓			အေးအေး
၇၂	ဒေါ်အေးအေး		✓			အေးအေး
၇၃	ဒေါ်အေးအေး		✓			အေးအေး
၇၄	ဒေါ်အေးအေး		✓			အေးအေး
၇၅	ဒေါ်အေးအေး		✓			အေးအေး
၇၆	ဒေါ်အေးအေး		✓			အေးအေး
၇၇	ဒေါ်အေးအေး		✓			အေးအေး
၇၈	ဒေါ်အေးအေး		✓			အေးအေး
၇၉	ဒေါ်အေးအေး		✓			အေးအေး
၈၀	ဒေါ်အေးအေး		✓			အေးအေး
၈၁	ဒေါ်အေးအေး		✓			အေးအေး
၈၂	ဒေါ်အေးအေး		✓			အေးအေး
၈၃	ဒေါ်အေးအေး		✓			အေးအေး
၈၄	ဒေါ်အေးအေး		✓			အေးအေး
၈၅	ဒေါ်အေးအေး		✓			အေးအေး
၈၆	ဒေါ်အေးအေး		✓			အေးအေး
၈၇	ဒေါ်အေးအေး		✓			အေးအေး
၈၈	ဒေါ်အေးအေး		✓			အေးအေး
၈၉	ဒေါ်အေးအေး		✓			အေးအေး
၉၀	ဒေါ်အေးအေး		✓			အေးအေး
၉၁	ဒေါ်အေးအေး		✓			အေးအေး
၉၂	ဒေါ်အေးအေး		✓			အေးအေး
၉၃	ဒေါ်အေးအေး		✓			အေးအေး
၉၄	ဒေါ်အေးအေး		✓			အေးအေး
၉၅	ဒေါ်အေးအေး		✓			အေးအေး
၉၆	ဒေါ်အေးအေး		✓			အေးအေး
၉၇	ဒေါ်အေးအေး		✓			အေးအေး
၉၈	ဒေါ်အေးအေး		✓			အေးအေး
၉၉	ဒေါ်အေးအေး		✓			အေးအေး
၁၀၀	ဒေါ်အေးအေး		✓			အေးအေး

(၁) အိမ်ထောင်စုကိုယ်စားဖြစ်ရန်မလိုပါ။ အမျိုးသား/အမျိုးသမီး အိမ်ထောင်စု တစ်စုကို ကိုယ်စားပြုသူမည်သူမဆို အမှတ်ဖြစ်ပါ။



၁၄။ အစည်းအဝေး မှတ်တမ်းများ



ကျေးရွာ

ကျေးရွာအုပ်စု

အစည်းအဝေးပြုလုပ်သည့်နေရာ

အစည်းအဝေးပြုလုပ်သည့်နေ့ရက်

အစည်းအဝေးပြုလုပ်သည့်အကြောင်းအရာ

ချယ်ခြင်း၊ ဦးစော၊ ဝေဖွံ့ဖြိုးရေးအစီအစဉ်များ၊ ရွေးချယ်ခြင်း

အစည်းအဝေး တက်ရောက်သူဦးရေ ။

ကျား (၄၀) ဦး၊ မ (၅၉) ဦး = (၉၉) ဦး

ရည်ညွှန်းချက်။ ဆွေးနွေးချက်၊ ဆုံးဖြတ်ချက်၊ သဘောတူညီချက်၊ မှတ်တမ်းတင်သူ ပါဝင်ရမည်။

လူထုဝဟိုပြုစီမံကိန်း
စစ်ကိုင်တိုင်းဒေသကြီး၊ ပင်လည်ဘူးမြို့နယ်

ကျေးရွာအစည်းအဝေးမှတ်တမ်း

..... မံကော်

..... တံတား ကျွဲ

..... မံကော်ရွာ၊ ဘုန်းကြီးကျောင်း

..... ၂၄. ၁. ၂၀၁၆

ကျေးရွာအစည်းအဝေးအထောက်အကူပြုရေးကော်မတီများရွေး

ရည်ရွယ်ချက်။

“ မံကော်အထောက်အကူပြုရေးကော်မတီဝင်များအများသ

ဘောတူရွေးချယ်ခြင်းနှင့်၊ ကျေးရွာမှရွေးချယ်ထားသော
ရည်ရွယ်ချက်များ မှ ဦးစော၊ ဝေဖွံ့ဖြိုးရေးအစီအစဉ်များ ရေးဆွဲ
ခြင်းနှင့်။

ဆွေးနွေးချက်။

“ မံကော်ကျေးရွာတွင် ၂၄.၁.၂၀၁၆ ရက်နေ့ပြုစုထားသော

ပြုစုထားသော အစည်းအဝေးကို ကျင်းပခဲ့ သည့်အစည်း

အစည်းတွင် ကျေးရွာအစည်းအဝေးအထောက်အကူပြုရေးကော်မတီဝင်

များရွေးချယ်ရာတွင် ရည်ရွယ်ချက်အများဆုံးအထိမ်းအမှတ်ဖြင့်

ရွေးချယ်ရာမည်ဖြစ်ကြောင်း ဆွေးနွေးခဲ့သည်။ ကော်မတီ

ဝင်များ မရွေးချယ်ခင် စံနှုန်းသတ်မှတ်ချက်များ၊ ကော်

မတီဝင်များ၏ ကဏ္ဍအလိုက်တာဝန်ဝတ္တရားများကို သိရှိ

ရှင်းပြဆွေးနွေးခဲ့သည်။

ဆွေးနွေးချက် (၂) ။

“ ကျေးရွာ၏ ဦးစော၊ ဝေဖွံ့ဖြိုးရေးအစီအစဉ်များ ရွေး

ချယ်ရာတွင် ရည်ရွယ်ချက်အရ ပြုစုထားသော PRA ပြုစုရေးအဖွဲ့ဝင်များ

၏ အမြန်ဆုံးအသိပေးချက်များကို ရွေးချယ်ရာမှ ဆွေးနွေးခဲ့

ကြသည်။



လူထုဝတ်ပြုမိမိကိန်း

စစ်ကိုင်းတိုင်းဒေသကြီး၊ ပင်လည်ဘူးမြို့နယ်

ကျေးရွာအစည်းအဝေးမှတ်တမ်း

ကျေးရွာ မံကော်
ကျေးရွာအုပ်စု တံတားကျိုင်း
အစည်းအဝေးပြုလုပ်သည့်နေရာ ဘုန်းကြီးကျောင်း
အစည်းအဝေးပြုလုပ်သည့်နေ့ရက် ၂၀. ၂. ၂၀၂၆
အစည်းအဝေးပြုလုပ်သည့်အကြောင်းအရာ ယထာဓကကြိမ် ဖိတ်ဆက်အစည်းအဝေး

ကျေးရွာစေတနာ့ဝန်ထမ်းရွေးချယ်ခြင်း၊ လူထုယူပေါင်း ပါဝင်စော့ လူမှုဆင်းစစ်ခြင်း.....

အစည်းအဝေး တက်ရောက်သူဦးရေ ။ ကျား (၄၂) ဦး ၊ မ (၃၇) ဦး = (၇၉) ဦး

ရည်ညွှန်းချက်၊ ဆွေးနွေးချက်၊ ဆုံးဖြတ်ချက်၊ သဘောတူညီချက်၊ မှတ်တမ်းတင်သူ ပါဝင်ရမည်။

ရည်ရွယ်ချက်။ " ဒုတိယဒွမ်အတွက် စီမံကိန်းစတင်ခြင်းရရှိ "

ကျေးရွာစေတနာ့ဝန်ထမ်းများ မွန်ကန်ရွာ ရွေးချယ်ခြင်းရရှိ
လူထုယူပေါင်း ပါဝင်စော့ လူမှုဆင်းစစ်ခြင်းများ ပြုလုပ်ခြင်းရရှိ

ဆွေးနွေးချက်။ " တံတားကျိုင်းအုပ်စု မံကော်ကျေးရွာ ဘုန်းကြီးကျောင်းတွင် ဒုတိယဒွမ် စီမံကိန်းအတွက် ယထာဓကကြိမ် ဖိတ်ဆက်အစည်းအဝေးကို ပြုလုပ်ခဲ့ပါသည်။ အစည်းအဝေး၌ ကျေးရွာအုပ်စုအချိန် ရံပုံငွေချထားမှုများ၊ အကျုံးဝင်စော့လုပ်ငန်း၊ အကျုံးမဝင်စော့လုပ်ငန်းများ အကြောင်းကိုလည်း ပြန်လည်ရှင်းပြဆွေးနွေးခဲ့သည်။ စေတနာ့ဝန်ထမ်းများ ရွေးချယ်ရာတွင် ပွင့်လင်းမြေသာယာမြို့၊ တကားမျှတမျှတရုံ၊ ရွှေပြည်တော် မဲပေးစနစ်ဖြင့် ရွေးချယ်ရမည် ဖြစ်ကြောင်းလည်း ဆွေးနွေးခဲ့ကြသည်။ "



စေတနာ့ဝန်ထမ်းရွေးချယ်ရာတွင် အသက် ၂၀ နှစ်မြင့်ဖြီးသူ ဂျိယား
 ဖြောင့်မတ်သူ၊ စိတ်ကိန်းအား စိတ်ပါဝင်စားသူ၊ အချိန်ပေးခြင်းသူ၊ ကျေးဇူး
 တွင် အမြဲတေထိုင်သူများကို ရွေးချယ်ရန် ဆွေးနွေးခဲ့ကြသည်။ ထို့နောက်
 စေတနာ့ဝန်ထမ်း၏ ကာဝန်ဝတ္တရားများကိုလည်း ဂွမ်းမြဆွေးနွေးခဲ့
 ကြသည်။

ဆွေးနွေးချက်(၁)။ ။ ကျေးဇူးတူညီညွတ် အသက်အခါများကို ရွေးချယ်ဖော်ထုတ်ရာ
 တွင်မည်သို့ အမြန်တကယ်ပိုနှုတ်ချွတ်များကို ရွေးချယ်ဖော်
 ထုတ်နိုင်ရန်လည်း ဆွေးနွေးခဲ့ကြသည်။ ဗဟုတူပူးပေါင်းပါ
 ဝင်သော ဗဟုတူဆန်းစစ်ခြင်းများကိုလည်း အုပ်စု ဖွဲ့၍
 လုပ်ဆောင်ရန် ဆွေးနွေးခဲ့ကြသည်။ အမျိုးသမီးများနှင့်
 အဆီချိုက်မခံသူများ ဦးစားပေးပါရန် ဆွေးနွေးခဲ့ကြ
 သည်။ ယခုနှစ်တွင် အသက်မွေးဝမ်းကျောင်းနှင့် ယာယီအသက်
 သည် အသက်အခါများကိုလည်း ဖော်ထုတ်ရန် ဆွေးနွေးခဲ့
 ကြသည်။

ဆုံးဖြတ်ချက်(၁)။ ။ စေတနာ့ဝန်ထမ်းများ ရွေးချယ်ရာတွင် ပွဲစားဝင်ဖြောင့်မတ်မှု
 ပို၍ ပျော်ရွှင်မပေးစေရန် ရွေးချယ်ရန် ဆုံးဖြတ်ခဲ့ကြ
 သည်။ မိမိအများဆုံးရရှိသော ဦးစီးပေးထွန်းနှင့် ခေါ်မြင်ကြည့်
 ကို ရွေးချယ်ရန် ဆုံးဖြတ်ခဲ့ကြသည်။



ဆွေးနွေးချက်ပြာ။

“ကျေးဇူးတင် ဖွံ့ဖြိုးရေး အစီအစဉ်များ စွေးချယ်ကုသမှုနှင့် အမြန်တကယ်လျှောက်ချက်များကို စွေးချယ်ရန် ဆုံးဖြတ်ခဲ့ကြသည်။ လူထုပူးပေါင်းပါဝင်သော ပျူမှုဆန်းစစ်ခြင်းများကိုလည်း အုပ်စုငယ်များဖွဲ့၍ လူမှုရေးအခြေပြု ခြေပုံများ ရေးဆွဲခြင်း၊ ပျူစီးပွားအဆင့် သတ်မှတ်ခြင်း၊ ဂုဏ်ထူးပြုပြင်မှုများ ရေးဆွဲခြင်း၊ ပြဿနာသစ်ပင်များဆွဲ၍ အခက်အခဲများကို အခြေခံခြင်းများကို ပြုပြင်၍ ဆွေးနွေးခဲ့ပါသည်။”

သဘောတူညီချက်။

“စေတနာ့ဝန်ထမ်းများ စွေးချယ်ကုသမှု မဲဒါများဆုံး ရရှိသောသူများကို စွေးချယ်ရန် သဘောတူညီကြသည်။ စေတနာ့ဝန်ထမ်းများမှ အစည်းအဝေးမှတ်တမ်းတင်ခြင်း၊ အစည်းအဝေးများဖိတ်ကြားခြင်း၊ သက်ဆိုင်ရာသို့ အစီရင်ခံစာများ ရေးပို့ကုသမှု ကူညီရန် သဘောတူကြသည်။ ကျေးဇူးတင် အခက်အခဲများဖော်ထုတ်ကုသမှု အမျိုးသမီးများထိခိုက်ပွယ် အုပ်စုများ၏ ဆွေးနွေးချက်များကို ဦးစားပေးရန် သဘောတူကြသည်။ ကျေးဇူးတင် အဓိက လျှောက်ချက်များကို ဖော်ထုတ်ကုသမှု ပူးပေါင်းပါဝင်ရန် သဘောတူကြသည်။”

ဗဟိုဝန်ထမ်း
မြင့်မြင့်
ဒေါ်မြင့်မြင့်
စေတနာ့ဝန်ထမ်း



၁၅။ ကဏ္ဍအလိုက် အခက်အခဲမှတ်တမ်း

ကဏ္ဍအလိုက် ဦးစားပေးဖွံ့ဖြိုးရေးလုပ်ငန်းစဉ်များ တံတား၊ နှိပ်စားမှု၊ အခြားအခက်အခဲများနှင့် ညှိနှိုင်းရန်အတွက် မိတ္တူအား မူရင်းအား ကျေးဇူးဖွံ့ဖြိုးရေးအထောက်အကူပြုကော်မတီတွင် ထားရှိရပါမည်။ အခြားဌာနများနှင့် ညှိနှိုင်းရန်အတွက် မိတ္တူအား

အဆင့်	လုပ်ငန်း	အဆိုပြုသူ	လ/ နှစ်	လုပ်ဆောင်မည့်သူ	ပြင်ပမှ ထောက်ပံ့ပေးသူ
အခြေခံအထောက်အပံ့	၁ တံတားပြုပြင်	ကျေးဇူးဇေယျ/ ၂၀၂၅	ကော်မတီ ကျေးဇူးဇေယျ	
	၂ ရွာချင်းဆက်သွယ်	ကျေးဇူးဇေယျ/ ၂၀၂၆	.	
	၃ ချောင်းကူးတံတား	ကျေးဇူးဇေယျ/ ၂၀၂၇	.	
	၄ မုန့်ကျောင်း	ကျေးဇူးဇေယျ/ ၂၀၂၈	.	
	၅ ဆေးပေးခန်း	ကျေးဇူးဇေယျ/ ၂၀၂၉	.	
အသက်မွေးဝမ်းကျောင်း/စိုက်ပျိုးရေး	၁ စိုက်ပျိုးရေး နည်းပညာ	ကျေးဇူးဇေယျ/ ၂၀၂၀		
	၂ မွေးမြူရေး နည်းပညာ	ကျေးဇူးဇေယျ/.....		
	၃ ဒစ်ဂျစ်လက်မှုပညာ	ကျေးဇူးဇေယျ/.....		
	၄ မျိုးကောင်း၊ မျိုးသန့်၊ ရွေးချယ်အခြေ	ကျေးဇူးဇေယျ/.....		
	၅ စက်ချွန်သင်တန်း	ကျေးဇူးဇေယျ/.....		
ကျန်းမာရေးနှင့် အဟာရ	၁ ကြက်ဗြဲခြံသင်တန်း	ကျေးဇူးဇေယျ/.....		
	၂ ကာဆေးဝါးများ	ကျေးဇူးဇေယျ/.....		
	၃	ကျေးဇူးဇေယျ/.....		
	၄	ကျေးဇူးဇေယျ/.....		
	၅	ကျေးဇူးဇေယျ/.....		
ပညာရေး	၁ မုန့်ကျောင်း	ကျေးဇူးဇေယျ/.....		
	၂ စာကြည့်တိုက်	ကျေးဇူးဇေယျ/.....		
	၃	ကျေးဇူးဇေယျ/.....		
	၄	ကျေးဇူးဇေယျ/.....		
	၅	ကျေးဇူးဇေယျ/.....		
အခြား	၁ ၂၄ နာရီမိသားစုစောင့်ရှောက်ရေး	ကျေးဇူးဇေယျ/.....		
	၂ ရွာတွင်းဆက်သွယ်	ကျေးဇူးဇေယျ/.....		
	၃	ကျေးဇူးဇေယျ/.....		
	၄	ကျေးဇူးဇေယျ/.....		
	၅	ကျေးဇူးဇေယျ/.....		



၁၆။ကျေးရွာဖွံ့ဖြိုးရေးစီမံချက်အရည်အသွေးထိန်းချုပ်မှု (Checklist for VDP)

ထိန်းချုပ်သူ-

ရက်စွဲ-

ရွာ-
မြို့နယ်-

VDP ရက်စွဲ-
ကျေးရွာအုပ်စု-

(၁) VDP စာရွက်စာတမ်းပြီးဆုံးမှုကို စစ်ဆေးပါ။ (OM အရ)

- မျက်နှာဖုံး (အဖုံး)
- မာတိကာ
- ကျေးရွာအခြေခံ Data
- PSA အကျဉ်းချုပ်နှင့် PRA လုပ်ငန်းစဉ်
- အမျိုးသား/အမျိုးသမီးအဖွဲ့များ၏ အခက်အခဲများ
- ကျေးရွာမျှော်မှန်းချက် (ဆွေးနွေးချက်ရလဒ်)
- အမျိုးသား/အမျိုးသမီးအဖွဲ့များသဘောတူထားသည့် နောင်လေးနှစ်အတွက် ဦးစားပေးလုပ်ငန်းများစာရင်း (အခြေခံအဆောက်အအုံ၊အသက်မွေးမှု၊ ပညာရေး၊ လူမှုရေးထိန်းသိမ်းမှု....)

နောက်ဆက်တွဲများ-

- လူမှုရေးအကဲဖြတ်မှု စာရွက်စာတမ်းခါတ်ပုံနှင့် PRA လုပ်ငန်းစဉ် (ဖြစ်နိုင်လျှင်)၊ မြေပုံများ ပါရမည်၊ စည်းစိမ်ပိုင်ဆိုင်မှုအဆင့်၊ venn ပုံ...
- ကျေးရွာစီမံကိန်းရေးဆွဲရေးအစည်းအဝေးမိတ္တူ
- ကျေးရွာ၏အချက်အလက် (PC 1 ပုံစံ)
- ကျေးရွာမျှော်မှန်းချက်

(၂) လူမှုရေးအကဲဖြတ်မှုအရည်အသွေးနှင့် VDP စစ်ဆေးပါ။

- VDP တွင်ပါဝင်သောဦးရေ (အမျိုးသား/အမျိုးသမီး)- |
- လူမှုရေးအကဲဖြတ်မှုအရည်အသွေးနှင့် VDP အတွက် ရက်ပေါင်း-
- PRA ပစ္စည်းများ အသုံးပြုသည့် အရေအတွက်-
- ပါဝင်သောဦးရေနှင့် လုပ်ငန်းများ မှတ်တမ်းတင်ခြင်း (အစည်းအဝေးမှတ်တမ်း၊ အဖွဲ့ခါတ်ပုံ၊ တိုင်းရင်းသားအနည်းစုနှင့် ထိခိုက်လွယ်သော အဖွဲ့များ)
 - အလွန်ကောင်း
 - ကောင်း
 - ညံ့
- လုပ်ငန်းများ မှတ်တမ်းတင်ခြင်းနှင့် အမျိုးသမီးအဖွဲ့အစည်းအဝေး၏ရလဒ် အားခွဲခြားပေးထားသလား။
 - ရှိ
 - မရှိ
- စီမံကိန်းအရေအတွက် (အမျိုးသား/အမျိုးသမီးရွေးချယ်မှုအရေအတွက်)- |
- PRAနှင့်သက်ဆိုင်သောအခြား စီမံကိန်းအရေအတွက် (အမျိုးသား/အမျိုးသမီးရွေးချယ်မှုအရေအတွက်)- |