

ပြည်ထောင်စုသမ္မတ မြန်မာနိုင်ငံတော် အစိုးရ
စိုက်ပျိုးရေး၊ မွေးမြူရေးနှင့်ဆည်မြောင်းဝန်ကြီးဌာန
ကျေးလက်ဒေသဖွံ့ဖြိုးတိုးတက်ရေး ဦးစီးဌာန
ပင်လည်ဘူးမြို့နယ်



လူထုပဟိုပြုစီမံကိန်း
National Community Driven Development Project
(NCDDP)



ကျေးရွာဖွံ့ဖြိုးရေးအစီအစဉ်
Village Development Plan (VDP)
ပျဉ်းပင်ရွာ၊ တံတားကိုင်းအုပ်စု



မာတိကာ

၁။ပင်လည်ဘူးမြို့နယ်မြေပုံ 2

၂။တံတားကိုင်းအုပ်စုမြေပုံ 3

၃။ကျေးရွာအုပ်စုတွင်ပါဝင်သောကျေးရွာစာရင်းများ 4

၄။ကျေးရွာအခြေခံအချက်အလက်များ 4

၅။လူထုပူးပေါင်းပါဝင်သောလူမှုဆန်းစစ်ခြင်းနှင့်အကဲဖြတ်ခြင်းလုပ်ငန်းစဉ် (PSA/PRA) အကျဉ်းချုပ် 5

၆။ကျေးရွာဖွံ့ဖြိုးရေးအစီအစဉ်အတွက်အသုံးပြုခဲ့သော PRA tools များနှင့်တစ်ခုချင်းစီအတွက်သုံးသပ်ချက်များ ... 7

အကြောင်းအရင်းများ/ အခက်အခဲများ 15

..... **Error! Bookmark not defined.**

၇။ကော်မတီဝင်များရွေးချယ်ခြင်းနှင့်ကျေးရွာဖွံ့ဖြိုးရေးအစီအစဉ်ဆောင်ရွက်မှုမှတ်တမ်းဓါတ်ပုံများ 28

၈။ကော်မတီဝင်များစာရင်း 34

၉။ပုံစံ-၁။ကျေးရွာအချက်အလက် 35

၁၀။ပုံစံ-၂။စီမံကိန်းစက်ဝန်းအချိန်ဇယား 37

၁၁။ပုံစံ-၃။ကျေးရွာဖွံ့ဖြိုးရေးဦးစားပေးအစီအစဉ် 39

၁၂။ပုံစံ-၄။ကျေးရွာဖွံ့ဖြိုးရေးစီမံကိန်းလုပ်ငန်းခွဲရွေးချယ်ခြင်းပုံစံ 43

၁၃။ပုံစံ-၅။အစည်းအဝေးတက်ရောက်သူစာရင်း 46

၁၄။အစည်းအဝေးမှတ်တမ်းများ 50

၁၅။ကဏ္ဍအလိုက်အခက်အခဲမှတ်တမ်း 57

၁၆။ကျေးရွာဖွံ့ဖြိုးရေးစီမံချက်အရည်အသွေးထိန်းချုပ်မှု (Checklist for VDP) 59



၁။ ပင်လည်ဘူးမြို့နယ် မြေပုံ

စစ်ကိုင်းတိုင်းဒေသကြီး၊ ကသာခရိုင် ပင်လည်ဘူးမြို့နယ် UTM မြေပုံ

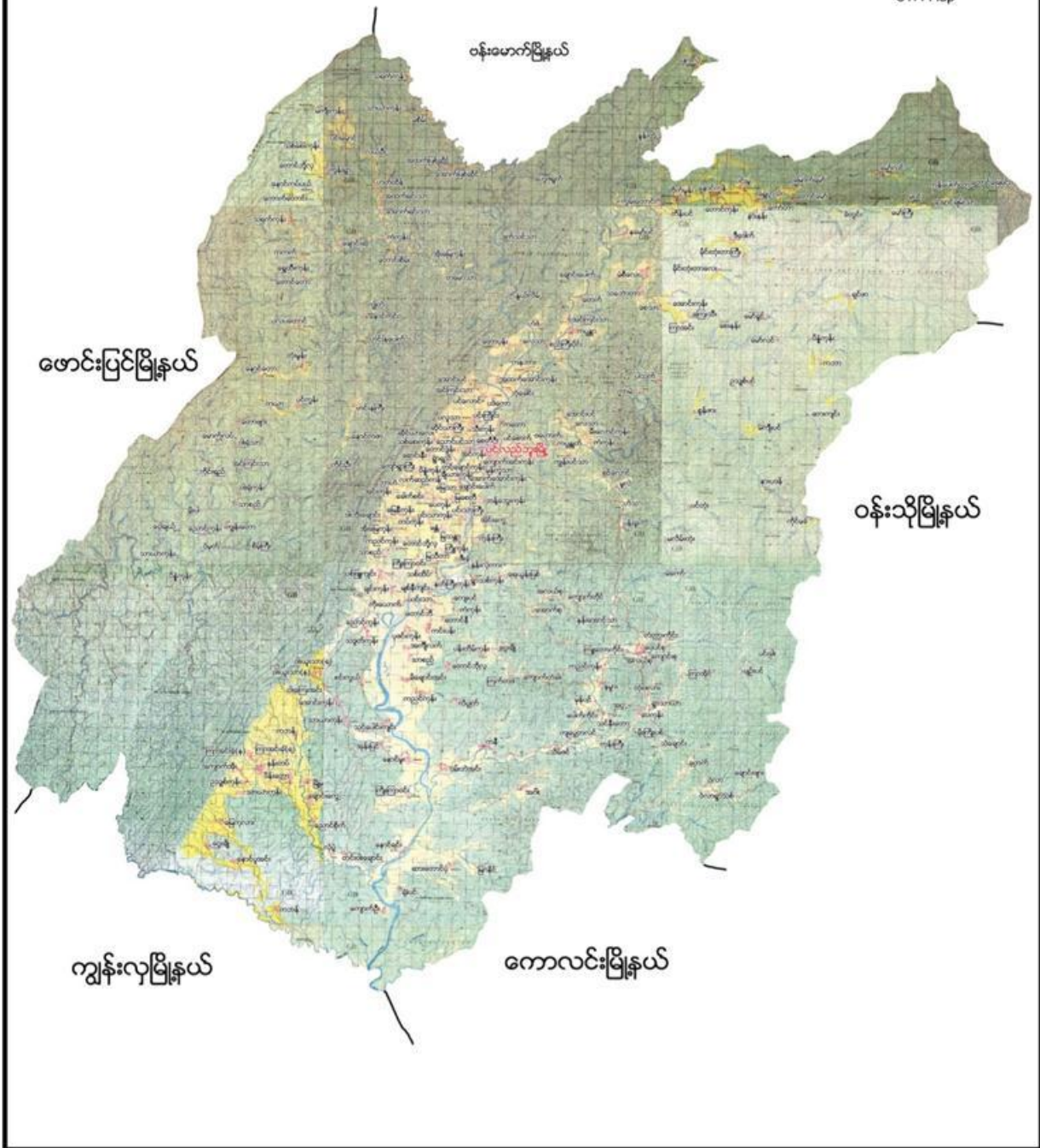



၂။ တံတားကိုင်းအုပ်စုမြေပုံ





၃။ ကျေးရွာအုပ်စုတွင်ပါဝင်သော ကျေးရွာစာရင်းများ

ပင်းခါး၊ပျဉ်းပင်၊အလယ်စု၊ ကျောင်းစု၊စက်စု၊ မံကော်၊တံတားကိုင်း ကျေးရွာတို့ပါဝင်သည်။

၄။ ကျေးရွာအခြေခံအချက်အလက်များ

၁။ ကျေးရွာသမိုင်းအကျဉ်း

ပျဉ်းပင်ကျေးရွာသည်လွန်ခဲ့သောနှစ်ပေါင်းနှစ်ရာကျော်ကစတင်ခဲ့သောရွာဖြစ်သည်။ စစ်ကိုင်းတိုင်းဒေသကြီး ကသာခရိုင်၊ ပင်လည်ဘူးမြို့နယ် ၊တံတားကိုင်းအုပ်စုတွင်ပါဝင်သော ကျေးရွာတစ်ရွာဖြစ်သည်။ ပင်လည်ဘူးမြို့နယ်၏အရှေ့တောင်ဘက်တွင်တည်ရှိသည်။ ဝန်းသိုမြို့နယ်နှင့်ထိစပ်နေသောရွာတစ်ရွာဖြစ်သည်။ပျဉ်းပင်ပေါသောနေရာတွင်ရွာတည်ခဲ့သောကြောင့် ပျဉ်းပင်ရွာဟုခေါ်တွင်ပါသည်။ပျဉ်းပင်ကျေးရွာသည်စတင်ချိန်တွင်(၉)အိမ်သာရှိပြီးယခုအခါတွင်အိမ်ခြေ(၃၄)အိမ်ရှိပြီး လူဦးရေမှာ (၂၀၈)ဦးရှိသည်။ ဗုဒ္ဓဘာသာကိုကိုးကွယ်ကြပြီးဗမာလူမျိုးများနေထိုင်ကြသည်။ကျေးရွာ၏အဓိကအသက်မွေးဝမ်းကျောင်းလုပ်ငန်းမှာ တောင်ယာနှင့်လယ်ယာစိုက်ပျိုးခြင်းဖြစ်သည်။

၂။ ထူးခြားဖြစ်စဉ်

မရှိပါ။

၃။ လူနည်းစုလူမျိုးစုအိမ်ထောင်စု

အမျိုးအစား	အိမ်ထောင်စု	ကျား	မ	စုစုပေါင်း
မရှိ	-	-	-	-

၄။ ထိခိုက်လွယ်အုပ်စု

ထိခိုက်လွယ်အုပ်စု	အိမ်ထောင်စု	ကျား	မ	စုစုပေါင်း
သက်ကြီး	၂၆	၁၆	၁၄	၃၄
မြေယာမဲ့	၃၄	၂၈	၆	၃၄
မသန်စွမ်း	၂	၂	-	၂

၅။ အဓိကစီးပွားရေးလုပ်ငန်းများ

စိုက်ပျိုးရေး	မွေးမြူရေး	အသေးစားစီးပွားရေး	အခြား
စပါး	ကျွဲ	ဈေးဆိုင်	
ပဲအမျိုးမျိုး	နွား	ဟင်းသီးဟင်းရွက်	
နှမ်း	ဝက်		
	ကြက်		



၆။ ကျေးရွာအတွင်းအဓိက ပိုင်ဆိုင်မှုများ

ကျေးရွာပိုင်ဆိုင်မှုများ	စိုက်ပျိုးမြေ	စားကျက်မြေ	သစ်တောမြေ	သဲ/ကျောက်ရရှိမှု	ရေတွင်း/ရေကန်	စက်ရေတွင်း
အရေအတွက်	၁၀၀ဧက	၅၀ဧက	၂၀မရှိ	ရှိ	၂၀/၁	၁
ကျေးရွာပိုင်ဆိုင်မှုများ	ကား	ထော်လာဂျီ	စပါးကြိတ်စက်	မြွေလှေ့စက်	အသေးစားဆည်	ဈေးဆိုင်
အရေအတွက်	၃	၂	-	-	၁	၆

၇။ ကျေးရွာအတွင်းအခြားပိုင်ဆိုင်မှုများ

ကျေးရွာပိုင်ဆိုင်မှုများ	ရေတင်စက်	လယ်ထွန်စက်	ထွန်ထယ်	ကျွဲ	နွား
အရေအတွက်	၁၀	၆၂	၆၂	၁၇၄	၁၆၈
ကျေးရွာပိုင်ဆိုင်မှုများ	ဝက်	ဆိုင်ကယ်	ကျွမ်းကျင်လုပ်သား	လုပ်သား	လယ်ထွန်စက်
အရေအတွက်	၈၀	၇၀	၁၀	-	-

၈။ အခြားကျေးရွာရှိအသုံးပြုနိုင်သော အရင်းအမြစ်/အချက်အလက်များ

အရင်းအမြစ်	ဆေးခန်း	အ.လ.က/အ.ထ.က	ဈေး	ကျွမ်းကျင်လုပ်သား	လုပ်သား	မြေတူးစက်	လမ်းကြိုစက်
အရေအတွက်	-	၁	-	၁၀	-	-	-

၅။ လူထုပူးပေါင်းပါဝင်သော လူမှုဆန်းစစ်ခြင်း နှင့် အကဲဖြတ်ခြင်း လုပ်ငန်းစဉ် (PSA/PRA) အကျဉ်းချုပ်

စဉ်	အကြောင်းအရာ	ရက်စွဲ	ဦးတည်အုပ်စု	တက်ရောက်သူ			အဓိက ဆွေးနွေးချက်များ
				ကျား	မ	ပေါင်း	
၁	လူမှုစီးပွားအဆင့် သတ်မှတ်ခြင်း (Wealth Ranking)	၂၀၁၉-၂၀၂၀	ချမ်းသာ၊ အလယ်အလတ်၊ နွမ်းပါး၊ အလွန်နွမ်းပါးအုပ်စုများ	၃၀	၃၀	၆၀	ကျေးရွာလူမှုစီးပွားအုပ်စုများခွဲခြားသတ်မှတ်နိုင်ရေးအတွက် အခြေခံစံနှုန်းများ သတ်မှတ်ခြင်း၊ ကျေးရွာသားများနှင့် အများသဘောတူ ခွဲခြားသတ်မှတ်ခြင်း
၂	ရာသီခွင်ပြပြက္ခဒိန် (Seasonal Calendar)	၂၀၁၉-၂၀၂၀	ကော်မတီဝင်၊ အမျိုးသမီး၊ အမျိုးသားများ	၃၀	၃၀	၆၀	ရာသီဥတု၊ စိုက်ပျိုးသီးနှံများ၊ လယ်ယာလုပ်ငန်းများ၊ နေ့စားလုပ်ငန်းများ၊ မွေးမြူရေးလုပ်ငန်းများ၊ ဝမ်းစာဖူလုံမှု နှင့် ပွဲတော်များ



၃	ကျေးရွာလူမှုရေးပြ၊ သယံဇာတပြမြေပုံ (Social Map/Resource Map)	၁၃-၁-၂၀၁၆	ရပ်မိရပ်ဖ၊ ကော်မတီဝင်များ	၁၆	၁၀	၂၆	အိမ်အမျိုးအစားများ၊ အခြေခံအဆောက်အအုံများ၊လမ်း ပန်းဆက်သွယ်ရေးအခြေအနေ လယ်ယာမြေများ၊ မြစ်ချောင်းများ၊ ရေတွင်း ရေကန်များ၊သစ်တောများ
၄	ပြဿနာသစ်ပင် (Problem Tree)	၁၄-၁-၂၀၁၆	အမျိုးသားများကော် မတီဝင်များ	၃၀	၀	၃၀	ဆွေးနွေးထားသော အခြေခံအဆောက်အအုံ များနှင့် သက်မွေးဝမ်းကျောင်းလုပ်ငန်းမျ ား၊ကျန်းမာရေး၊ပညာရေး။
၅	ပြဿနာသစ်ပင် (Problem Tree)	၁၄-၁-၂၀၁၆	အမျိုးသမီးများ	၀	၃၀	၃၀	ဆွေးနွေးထားသော အခြေခံအဆောက်အအုံ များနှင့် သက်မွေးဝမ်းကျောင်းလုပ်ငန်းမျ ား
၆	ကျေးရွာ၏ (၅)နှစ်စာ ဦးစားပေးအစီအစဉ် ပြ ဇယား(Metric Ranking)	၁၅-၁-၂၀၁၆	အမျိုးသားအုပ်စု၊အ မျိုးသမီးအုပ်စု၊လူင ယ်အုပ်စု၊ရပ်မိရပ်ဖ အုပ်စု	၅၄	၅၄	၁၀၈	အကျိုးပြုဦးရေ၊ အကျိုးခံစားခွင့် နှင့် အဓိက လိုအပ်ချက်များပေါ် မူတည်၍ ဆုံးဖြတ်သည်။
၇	အဖွဲ့အစည်းချိတ် ဆက်ပုံ (Venn Diagram)	၁၅-၁-၂၀၁၆	ကျေးရွာအုပ်ချုပ်ရေး အဖွဲ့၊ကျေးရွာစီ/ ထောက်အဖွဲ့	၁၅	၁၆	၃၁	ကျေးရွာတွင်းရှိ အဖွဲ့အစည်းများနှင့် မည်သို့သောလုပ်ငန်းများအတွ က် မည်သည့်အဖွဲ့များချိတ်ဆက်လုပ် ကိုင်မှု
၈	ပင့်ကူအိမ် ကွန်ယက် (Spider Web)	၁၅-၁-၂၀၁၆	အမျိုးသားများ နှင့် အမျိုးသမီးများ	၃၀	၃၀	၆၀	အမျိုးသားများ နှင့် အမျိုးသမီးများ တန်းတူအခွင့်အရေး ရရှိမှု နှင့် မရရှိသည့် အကြောင်းအရင်းများ
၉	ပြဿနာ၊အခွင့်အရေး၊လက်ရှိအခြေအ နေနှင့် ပြောင်းလဲမှုညွှန်းကိ န်း	၁၆-၁-၂၀၁၆	ကျေးရွာစီ/ထောက် အဖွဲ့၊ကျေးရွာလူထု	၃၅	၃၅	၇၀	ပြဿနာ၊အခွင့်အရေး၊လက်ရှိအ ခြေအနေ ကိုသိရှိရန် နှင့် ပြောင်းလဲနိုင်သည်ပုံစံများ
၁၀	ကျေးရွာအိပ်မက်ပြ မြေပုံ (Dream Map)	၁၆-၁-၂၀၁၆	ကျေးရွာစီ/ထောက် အဖွဲ့၊ကျေးရွာလူထု	၃၅	၃၅	၇၀	နောင်တစ်ချိန်တွင် ကျေးရွာတွင် ဖြစ်စေချင်သော/မြင်စေချင်သော အရာများ ထည့်သွင်းရေးဆွဲခြင်း



၆။ ကျေးရွာဖွံ့ဖြိုးရေး အစီအစဉ်အတွက် အသုံးပြုခဲ့သော PRA tools များနှင့် တစ်ခုချင်းစီအတွက်သုံးသပ်ချက်များ

၁။ ကျေးရွာ၏လူမှုစီးပွားအဆင့်သတ်မှတ်ခြင်း (Wealth Ranking)

အဆင့်	အခြေခံစံနှုန်းများ/ ညွှန်းကိန်းများ	အိမ်ထောင်စု	ရာခိုင်နှုန်း
ချမ်းသာ	အိမ်အခြေအနေ- လေးပင်ပတ်လည်အိမ်၊ သွပ်မိုး၊ပျဉ်ကာ၊ ပျဉ်ခင်း မြေယာပိုင်ဆိုင်မှု- လယ်၃ ဧကအထက် ကျွဲ၊ ဥကောင် နွား- ၃ ကောင်အထက် အခြားပိုင်ဆိုင်မှု- ဆိုင်ကယ်၊ ထွန်စက်၊ TV၊ စပါးကြိတ်စက်၊	၈	၇%
အလယ်အလတ်	အိမ်အခြေအနေ- သက်ကယ်မိုး၊ပျဉ်ခင်း၊ ဝါးထရံကာ မြေယာပိုင်ဆိုင်မှု- လယ်၂ ဧက ကျွဲ၊ နွား- ၂ ကောင် အခြားပိုင်ဆိုင်မှု- ဆိုင်ကယ်၊ TV၊ VCD၊စပါးကြိတ်စက်	၅၈	၄၇%
နွမ်းပါး	အိမ်အခြေအနေ- သက်ကယ်မိုး၊ဝါးကြမ်းခင်း၊ဝါးထရံကာ၊ အိမ်အငယ် မြေယာပိုင်ဆိုင်မှု- ၁ဧက ကျွဲ၊ နွား- ၁ကောင် အခြားပိုင်ဆိုင်မှု-	၃၄	၂၈%
အလွန်နွမ်းပါး	အိမ်အခြေအနေ- ဝါးခင်း၊ ဝါးထရံကာ၊ အိမ်အငယ် မြေယာပိုင်ဆိုင်မှု- မရှိ ကျွဲ၊ နွား- မရှိ အခြားပိုင်ဆိုင်မှု- မရှိ	၂၂	၁၈%
စုစုပေါင်း		၁၂၂	၁၀၀%



သုံးသပ်ချက်

ရာသီဥတု

တပို့တွဲလလယ်မှစ၍ နယုန်လထိနွေရာသီဖြစ်သည်။ နယုန်လလယ်မှ တော်သလင်းလထိ မိုးရာသီဖြစ်သည်။ သီတင်းကျွတ်လမှစတင်၍ တပို့တွဲလလယ်ထိဆောင်းရာသီဖြစ်သည်။

စိုက်ပျိုးရေး

တခူးလတွင်တောင်ယာစိုက်ပျိုးရန်အတွက် ကျွန်းခွေ(ပေါင်းရှင်း)ကြပြီး ကဆုန်လတွင်တောင်ယာစိုက်ပျိုး ကြသည်။ နယုန်လတွင်ပျိုးထောင်ပြီး ဝါဆိုလတွင်စပါးစိုက်ပျိုးကြသည်။ စိုက်ပျိုးရေးလုပ်ငန်း၏ အမျိုးသမီးများ တစ်နေ့ဝင်ငွေမှာ (၂၅၀၀)ကျပ်၊ တစ်လဝင်ငွေမှာ (၇၅၀၀၀)ကျပ်ဖြစ်သည်။ အမျိုးသားများမှာ လယ်ထွန်ခြင်းအတွက် တစ်နေ့ဝင်ငွေ (၅၀၀၀)ကျပ်၊ တစ်လဝင်ငွေမှာ (၁၅၀၀၀၀)ကျပ်ဖြစ်သည်။ အခြားသီးနှံများမှာပဲနှင့်နှမ်းကို တစ်ပိုင် တစ်နိုင်စိုက်ပျိုးကြသည်။ တစ်နှစ်ဝင်ငွေကျပ်(၂၀၀၀၀၀)ခန့်ရရှိပါသည်။မိသားစုဝင်အဖြစ်တဖက်တစ်လှမ်း မှအပိုင်ဝင်ငွေရရှိပါသည်။

မွေးမြူရေး

မွေးမြူရေးလုပ်ငန်းများကိုရာသီမရွေးလုပ်ကိုင်ကြပါသည်။ လုပ်ငန်းခွင်အတွက် ကျွဲနွားများမွေးမြူကြပြီး အိမ်ခြေထက်ဝက်ခန့်မှာ ကြက်၊ဝက်များမွေးမြူကြသည်။

နေ့စားလုပ်ငန်း

ဝါဆို၊ဝါခေါင်လတွင် လယ်ယာလုပ်ငန်းခွင်များရှိခြင်းကြောင့် ဝင်ငွေရရှိပါသည်။ သီတင်းကျွတ်၊တန်ဆောင်မုန်း နှင့် နတ်လများတွင် စပါးရိတ်သိမ်း၊ခြွေလှေ့ခြင်းလုပ်ငန်းများရှိခြင်းကြောင့် ဝင်ငွေရရှိပါသည်။ တပေါင်း၊တခူးလ များတွင် အမျိုးသမီးများမှာနီးဖျာခြင်း၊ခြင်းယက်ခြင်းလုပ်ငန်းဖြင့် ဝင်ငွေရရှိပြီး၊အမျိုးသားများမှာ ပျားဖွတ်၍ ပျားရည်ရောင်းခြင်းဖြင့်ဝင်ငွေရရှိပါသည်။ ရာသီအလိုက် သစ်တောထွက်ပစ္စည်းများဖြစ်ကြသော(ဝါဥ၊ထန်းဥ၊မာလာဥ၊ ပန်းရိုး၊တောင်ကျာ၊ဂုန်ခါး) စသည့်တောထွက်ပစ္စည်းများကို ရှာဖွေရောင်းချခြင်းအားဖြင့် မိသားစုဝင်ငွေတစ်ဖက် တစ်လှမ်းမှရရှိပါသည်။

ဝမ်းစာဖူလုံမှု

တစ်နှစ်ပတ်လုံးနီးပါး ဝမ်းစာဖူလုံမှုရှိပါသည်။ ဝါခေါင်၊ တော်သလင်းလများတွင် စပါးကုန်ချိန်ဖြစ်၍ ဝမ်းစာရှားပါးမှုပြဿနာရှိပါသည်။

အလုပ်သမားရှားပါးမှု

လယ်ယာစိုက်ပျိုးရိတ်သိမ်းချိန်မှလွဲ၍ အလုပ်သမားရှားပါးမှုမရှိပါ။ ရွှေ့ပြောင်းလုပ်သားများလည်းမရှိပါ။

ပွဲတော်များ

တခူးလတွင် သင်္ကြန်ပွဲတော်၊ ဝါဆိုလတွင် သင်္ကန်းကပ်ပွဲတော်၊ တော်သလင်းလတွင် မြသပိတ်၊ သီတင်းကျွတ်လ တွင် မီးထွန်းပွဲတော်၊ တန်ဆောင်မုန်းလတွင် တန်ဆောင်တိုင်ပွဲတော်၊ တပို့တွဲနှင့်တပေါင်းလများတွင် ကံထပ် -ရှင်ပြု- နားသ အလှူမင်္ဂလာပွဲတော်များရှိပါသည်။

သဘာဝဘေးအန္တရာယ်

တောင်ကျချောင်းရေကြီးခြင်းကြောင့်စိုက်ခင်းများရေလွှမ်းခြင်း၊ လမ်းတံတားများပျက်စီးခြင်းများရှိပါသည်။



၃။ ကျေးရွာလူမှုရေးပြမြေပုံ နှင့် သုံးသပ်ချက်

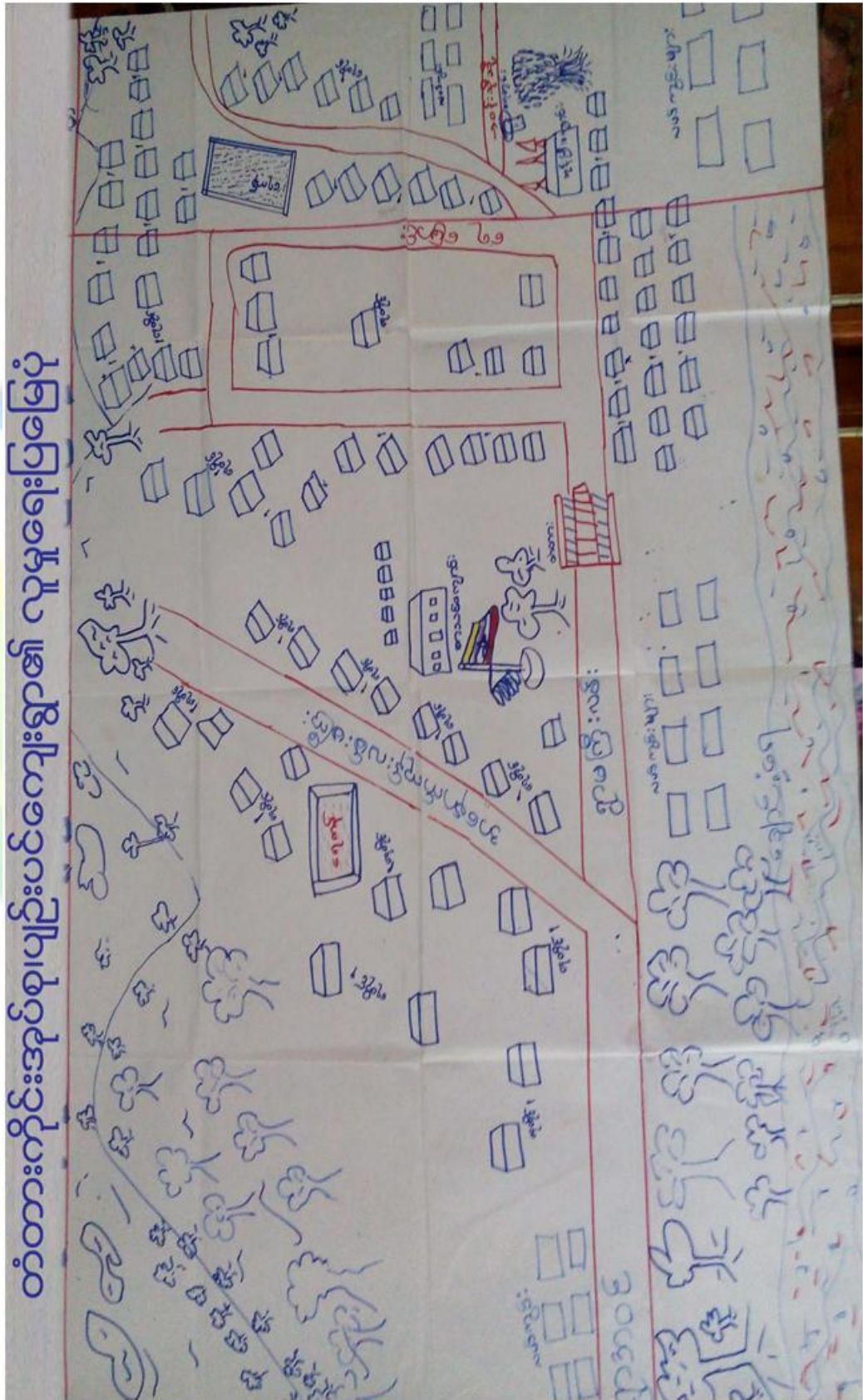



သုံးသပ်ချက်

သုံးသပ်ချက်

လူနေထိုင်မှုပုံစံ

ပျဉ်းပင်ကျေးရွာတွင် စီးပွားရေးအဆင့်လေးမျိုးရှိပြီး ချမ်းသာအုပ်စု(၈)၊ အလယ်အလပ်အုပ်စု(၁၄)၊ နွမ်းပါးအုပ်စု (၈)၊ အလွန်နွမ်းပါး(၄)အိမ်ရပြီး ဗမာလူမျိုးများစုဝေးစွာနေထိုင်ကြသည်။ အိမ်အခြေအနေအများစုမှာ ခြေတံရှည်အိမ် များဖြစ်ကြသည်။

လမ်းပန်းဆက်သွယ်ရေး

ပျဉ်းပင်ကျေးရွာသည် ပင်လည်ဘူးမြို့၏ အရှေ့တောင်ဘက်တွင်တည်ရှိပါသည်။ လမ်းပန်းဆက်သွယ်ရေးအခြေ အနေမှာ မြေသားလမ်းဖြစ်ပြီး ခံစားချောင်းအားအကွေ့အကောက်များစွာဖြတ်သန်းသွားလာရပါသည်။ မိုးရာသီတွင် လမ်းပန်းဆက်သွယ်ရေးခက်ခဲခြင်းကြောင့် ဒေသထွက်ကုန်များ ကူးသန်းရောင်းဝယ်ရန်နှင့်သယ်ယူပို့ဆောင်ရာတွင် ခက်ခဲပါသည်။ လမ်းပန်းဆက်သွယ်ရေးမကောင်းသောကြောင့်ကျန်းမာရေးနှင့်ပညာရေးမှာလည်း ဖွံ့ဖြိုးမှုအားနည်း ပါသည်။

ကျန်းမာရေး

ကိုယ်ဝန်ဆောင်အမျိုးသမီးများမွေးဖွားခြင်းအတွက်အရပ်လက်သည်ကိုသာအားထားရပါသည်။ ကျေးရွာအတွက် အရန်သားဖွားဆရာမလိုအပ်ပါသည်။ အဓိကဆေးကုသမှုခံယူခြင်းကို ပင်လည်ဘူးမြို့နှင့် (၂၆)မိုင်ဝေးကွာသဖြင့် အုပ်စု ဆေးခန်းဖြစ်သောမြေလင်းနှင့် ဝန်းသိုမြို့သို့ သွားရောက်၍ ဆေးကုသမှုခံယူရပါသည်။ အရေးပေါ်အခြေအနေတွင် အသက်ဆုံးရှုံးမှုနှင့်ကြုံရပါသည်။

ပညာရေး

ယခင်ကဘုန်းကြီးကျောင်းဇရပ်တွင်ပညာသင်ကြားရပြီး ၂၀၁၅ခုနှစ်တွင် ကျေးလက်ဖွံ့ဖြိုးတိုးတက်ရေး ဦးစီးဌာနမှ အခက်အထည်ဖော်ဆောင်ရွက်သော လူထုဗဟိုပြုစီမံကိန်းမှ ထောက်ပံ့ငွေနှင့် ကျေးရွာလူထု၏ပူးပေါင်း ဆောင်ရွက်မှုဖြင့် စာသင်ကျောင်းဆောက်လုပ်ပြီးစီးခဲ့ပါသည်။

သောက်သုံးရေ

ကျေးရွာအတွက် ရေရရှိရေးကို သဘာဝစိမ့်စမ်းရေမှ ရေပိုက်သွယ်သန်း၍ အသုံးပြုပါသည်။ အိမ်တိုင်းရေရရှိရန် ရေကန်နှင့် ရေပိုက်များ ထပ်မံလိုအပ်ပါသေးသည်။

အခြား

ရွာ၏မြောက်ပိုင်းတွင် ဘုန်းတော်ကြီးကျောင်းနှင့်ဇရပ်ရှိပါသည်။



၄။ကျေးရွာအရင်းအမြစ်ပြမြေပုံနှင့်သုံးသပ်ချက်





ပတ်ဝန်းကျင်ရှိအရင်းအမြစ်များ

ပျဉ်းပင်ကျေးရွာ
ကျွန်း၊အင်၊ပျဉ်း၊ကညင်စသည့်သစ်တောကြီးများရှိသည်။၎င်းသစ်တောများမှ
ဆောက်လုပ်ရေးအတွက်နှင့်ဆိုက်ထင်းအဖြစ်အသုံးပြုနိုင်သည်။
ရွာ၏အရှေ့ဘက်နှင့်မြောက်ဘက်တွင်ချောင်းနှစ်ချောင်း ရှိသည်။ စိုက်ပျိုးရေးလုပ်ငန်းအတွက်
ရေလုံလောက်မှုရှိသည်။ သဲကျောက်များကိုလည်းသုံးစွဲနိုင်သည်။ ရွာပတ်လည်
တွင်လယ်မြေများနှင့်တောင်ယာများရှိသည်။ကျေးရွာဝန်းကျင်တွင်တောင်ကုန်းများ ရှိခြင်းကြောင့်
တောင်ယာစိုက်ပျိုး ခြင်းဖြင့် လယ်ယာမဲ့များဝမ်းစာရရှိသည်။

ပတ်ဝန်းကျင်တွင်

စီးပွားလုပ်ကိုင်စားသောက်ရသောအရင်းအမြစ်

စိုက်ပျိုးရေးလုံလောက်မှုရှိခြင်းကြောင့်
အခြားသီးနှံများကိုလည်းစိုက်ပျိုးနိုင်သည်။သဘာဝသစ်တောထွက် ပစ္စည်းများ၊ဆေးဖက်ဝင် သစ်ဥ၊သစ်ဖု
ရွာဖွေရေးချခိုင်သည်။ တိုးချဲ့လုပ်ကိုင်ရန်မြေကွဲကနည်းပါးသည်။

စပါးနှင့်

အရင်းအမြစ်နှင့်ဆက်စပ်သောပြဿနာ

ရွာ၏အရှေ့ဘက်ချောင်းနှင့်မြောက်ဘက်ချောင်းမှ စိုက်ပျိုးရေးအတွက်ရေရရှိသော်လည်း
တောင်ကျရေများ သောကြောင့် သီးနှံများပျက်စီးတတ်သည်။သီးနှံများဖြစ်ထွန်းသော်လည်း
လမ်းပန်းဆက်သွယ်ရေးခက်ခဲပြီးမြို့နှင့် အလှမ်းဝေးသောကြောင့်
ရောင်းချရန်ခက်ခဲသောကြောင့်ဝင်ငွေနည်းပါးသည်။



အကြောင်းအရင်းများ/ အခက်အခဲများ

၁	မိုးရာသီတွင်အခြားကျေးရွာများသို့ သွားလာရခက်ခဲခြင်း	၂	ကလေးငယ်များလုံခြုံစိတ်ချစွာ ပညာမသင်ကြားနိုင်ခြင်း	၃	ကလေးငယ်များနှင့်သက်ကြီးရွယ်အိုများ ကျန်းမာရေးခက်ခဲခြင်း
၄	စိုက်ပျိုးရေးလုပ်လောက်မှုမရှိခြင်းကြောင့် စိုက်ပျိုးသီးနှံအထွက်နှုန်းကျဆင်းခြင်း	၅	သက်ကြီးရွယ်အိုနှင့်ကလေးငယ်များ သွားလာရေးခက်ခဲခြင်း	၆	အမျိုးသားများကိုယ်ပိုင် ဝင်ငွေ မရှာတတ်ခြင်း
၇	စိုက်ပျိုးရေးနည်းပညာများမသိ၍ သီးနှံပျက်စီးမှုများပြားခြင်း	၈		၉	

အကျိုးဆက်များ

- ၁ ဒေသထွက်သီးနှံများ အချိန်မီတင်ပို့နိုင်မှုမရှိခြင်းကြောင့် စီးပွားရေးဖြစ်ထွန်းမှု နည်းပါးခြင်း၊ သတင်းအချက်အလက်များ အချိန်မီသိရှိနိုင်မှုမရှိခြင်း စသည်တို့ဖြစ်ပေါ်စေပါသည်။
- ၂ ဗဟုသုတနည်းခြင်း၊ လူနေမှုအဆင့်အတန်းနိမ့်ကျခြင်း၊ ပညာရေးအားနည်းခြင်း
- ၃ ကျန်းမာရေးကုသမှုခံယူရန်ခက်ခဲခြင်း
- ၄ ကိုယ်ပိုင်ဝင်ငွေမရှိခြင်းနှင့် ကိုယ်ပိုင်လုပ်ငန်းဆောင်ရွက်နိုင်မှုအားနည်းခြင်း
- ၅ စိုက်ပျိုးရေးလုပ်လောက်မှုမရှိ၍ သီးနှံများကိုရာသီမရွေးမစိုက်ပျိုးနိုင်ခြင်း၊ စိုက်ပျိုးရေးနည်းပညာမသိခြင်းကြောင့် သီးနှံအထွက်နှုန်း နည်းခြင်း

ဖြေရှင်းနည်းလမ်း

၁	ရွာချင်းဆက် (သို့) မြေသားလမ်းဖောက်လုပ်ခြင်း	၂	မူကြိုကျောင်းဆောက်လုပ်ပေးခြင်း	၃	ဆေးပေးခန်းဆောက်လုပ်ပေးခြင်းကို ကျန်းမာရေးဦးစီးဌာနနှင့် ချိတ်ဆက်ဆောင်ရွက်မည်
၄	စိုက်ပျိုးရေးလုပ်လောက်မှုမရှိစေအောင် ဆောင်ရွက်ပေးခြင်း	၅	ရွာတွင်းလမ်းများ ပြုပြင်ဖောက်လုပ်ပေးခြင်း	၆	ဆိုင်ကယ်ဝပ်ရှာသင်တန်းကိုကျေးလက် ဦးစီးဌာနနှင့် ချိတ်ဆက်ဆောင်ရွက်မည်
၇	စိုက်ပျိုးရေးနည်းပညာများရရှိရန် စိုက်ပျိုးရေးဦးစီးဌာနနှင့် ချိတ်ဆက်ဆောင်ရွက်မည်	၈			



အကြောင်းအရင်းများ/ အခက်အခဲများ

၁	မိုးရာသီတွင်အခြားကျေးရွာများသို့ သွားလာရခက်ခဲခြင်း	၂	ကလေးငယ်များလုံခြုံစိတ်ချစွာ ပညာမသင်ကြားနိုင်ခြင်း	၃	ကလေးငယ်များနှင့်သက်ကြီးရွယ်အိုများ ကျန်းမာရေးခက်ခဲခြင်း
၄	စိုက်ပျိုးရေးလုံလောက်မှုမရှိခြင်းကြောင့် စိုက်ပျိုးသီးနှံအထွက်နှုန်းကျဆင်းခြင်း	၅	သက်ကြီးရွယ်အိုနှင့်ကလေးငယ်များ သွားလာရေးခက်ခဲခြင်း	၆	အမျိုးသမီးများကိုယ်ပိုင် ဝင်ငွေ မရှာတတ်ခြင်း
၇		၈		၉	

အကျိုးဆက်များ အကျိုးဆက်များ

- ၁ ဒေသထွက်သီးနှံများ အချိန်မီတင်ပို့နိုင်မှုမရှိခြင်းကြောင့် စီးပွားရေးဖြစ်ထွန်းမှု နည်းပါးခြင်း၊
သတင်းအချက်အလက်များ အချိန်မီသိရှိနိုင်မှုမရှိခြင်း စသည်တို့ဖြစ်ပေါ်စေပါသည်။
- ၂ ဗဟုသုတနည်းခြင်း၊ လူနေမှုအဆင့်အတန်းနိမ့်ကျခြင်း၊ ပညာရေးအားနည်းခြင်း
- ၃ ကျန်းမာရေးကုသမှုခံယူရန်ခက်ခဲခြင်း
- ၄ ကိုယ်ပိုင်ဝင်ငွေမရှိခြင်းနှင့် ကိုယ်ပိုင်လုပ်ငန်းဆောင်ရွက်နိုင်မှုအားနည်းခြင်း

ဖြေရှင်းနည်းလမ်း

၁	ရွာချင်းဆက် (သို့) မြေသားလမ်းဖောက်လုပ်ခြင်း	၂	မူကြိုကျောင်းဆောက်လုပ်ပေးခြင်း	၃	ဆေးပေးခန်းဆောက်လုပ်ပေးခြင်းကို ကျန်းမာရေးဦးစီးဌာနနှင့် ချိတ်ဆက်ဆောင်ရွက်မည်
၄	စိုက်ပျိုးရေးလုံလောက်မှုမရှိအောင် ဆောင်ရွက်ပေးခြင်း	၅	ရွာတွင်းလမ်းများ ပြုပြင်ဖောက်လုပ်ပေးခြင်း	၆	ဆိုင်ကယ်ဝပ်ရှောသင်တန်းကိုကျေးလက် ဦးစီးဌာနနှင့် ချိတ်ဆက်ဆောင်ရွက်မည်
၇	စိုက်ပျိုးရေးနည်းပညာများရရှိရန် စိုက်ပျိုးရေးဦးစီးဌာနနှင့် ချိတ်ဆက်ဆောင်ရွက်မည်	၈			



၇။ ပြီးစားပေးအစီအစဉ်ပြဇယား (Matrix Ranking)

မျိုးပင်ကျေးရွာ၏ ပြီးစားပေးအစီအစဉ်ပြဇယား

	၁	၂	၃	၄	၅	၆	၇	၈	၉	၁၀	၁၁	၁၂	၁၃	၁၄
၀။ စာသင်ကျောင်းပြုပြင်														
၁။ ရွာချင်း ဆက်ဆံရေး သားလတ် ပျဉ်းပေးရေးအစီအစဉ်														
၂။ စာသင်ကျောင်းပြုပြင်အခင်း														
၃။ စီမံခန့်ခွဲရေးအဖွဲ့ / ၆ ရက်စက်အဖွဲ့														
၄။ စာသင်ကျောင်းအိမ်ရာ														
၅။ စိုက်ပျိုးရေး နည်းပညာသင်တန်း														
၆။ ဓမ္မစာအုပ်များ ဖြန့်ဖြူးပေးခြင်း														
၇။ ဓမ္မစာအုပ်များ ဖြန့်ဖြူးပေးခြင်း														
၈။ မြို့တော်အဖွဲ့များ ဖွဲ့စည်းခြင်း														
၉။ စက်မှုပညာသင်တန်း														
၁၀။ အခြားပညာသင်တန်း														
စာသင်ကျောင်းပြုပြင်														

ပုံရိပ်တန်ဖိုးဖြင့် အစီအစဉ် : ဆောင်ရွက်ခြင်း၊
 ပထမဦးစွာ စီမံ ဖြစ်



စီမံကိန်းပထမနှစ်တွင် စီမံကိန်း ပထမနှစ်တွင် ရွာတွင်းတံတား ပြုပြင်ခြင်းကို ရံပုံငွေ ၆၈၀၀၀၀/-ကျပ်ဖြင့် ဆောင်ရွက်ခဲ့ပါသည်။

စီမံကိန်း ဒုတိယနှစ်တွင် စီမံကိန်းပထမနှစ်မှ လက်ကျန်ငွေ ၂၈၀၀၀၀/-ကျပ်ဖြင့် စာသင်ကျောင်းပြုပြင်ခြင်းကို ဆောင်ရွက်ခဲ့ပါသည်။

စီမံကိန်း တတိယနှစ်တွင် ပထမဦးစားပေးအနေဖြင့် ရွာချင်းဆက်လမ်းဖောက်လုပ်ခြင်းကို ရံပုံငွေ (၁၉၂၀၀၀၀/-)ကျပ်ဖြင့် ဆောင်ရွက်မည်ဖြစ်ပါသည်။

စီမံကိန်း စတုတ္ထနှစ်တွင် အခြားကျေးရွာများမှဆောင်ရွက်သွားမည်ဖြစ်ပါသည်။

လုပ်ငန်းဆောင်ရွက်ပြီးစီးပါက ကျေးရွာအတွင်းဆင်းရဲ၊ ချမ်းသာ၊ အမျိုးသား၊ အမျိုးသမီး လူဦးရေအားလုံး အကျိုးခံစားခွင့်ရှိမည်ဖြစ်ပါသည်။ ကျေးရွာ၏ အမှန်တကယ်လိုအပ်သော လုပ်ငန်းဖြစ်သောကြောင့် လမ်းပန်း ဆက်သွယ်ရေးကောင်းမွန်ခြင်း၊ ပညာရေးကို စိတ်ချမ်းသာစွာ သင်ယူခွင့်ရရှိခြင်း၊ စီးပွားရေး တိုးတက်လာ၍ ကျေးရွာဖွံ့ဖြိုးတိုးတက်လာမည်ဖြစ်ပါသည်။



သုံးသပ်ချက်

ကျေးရွာအတွင်းရှိအဖွဲ့အစည်းများ

ကျေးရွာအတွင်းရှိအဖွဲ့အစည်းများမှာ ဘာသာရေး၊ သာသနာရေး၊ ပညာရေး၊ ဖွံ့ဖြိုးရေးများကိုကျေးရွာအတွင်း ချိတ်ဆက်ဆောင်ရွက်လျက်ရှိပါသည်။

ကျေးရွာပြင်ပအဖွဲ့အစည်းများ

မြို့နယ်အဖွဲ့အစည်းများနှင့် ကျေးရွာအဖွဲ့အစည်းများ၏ ချိတ်ဆက်ဆောင်ရွက်မှုမှာ အသင့်အတင့်သာရှိပြီး အားနည်းနေပါသည်။ ထို့ကြောင့် ကျေးရွာဖွံ့ဖြိုးရေးလုပ်ငန်းများနှင့် အသက်မွေးဝမ်းကြောင်းလုပ်ငန်းများအတွက် အရင်းအနှီးရရှိရန် မြို့နယ်သမဝါယမအသင်း၊ ကျေးလက်ဦးစီးဌာနမှ ပို့ချပေးသော စက်ချုပ်သင်တန်းကဲ့သို့ အမျိုးသမီးများအလုပ်အကိုင်ရရှိရန်နှင့် ပင်ငွေ ရရှိရန် သက်ဆိုင်ရာဌာနများနှင့် ချိတ်ဆက်ဆောင်ရွက်ရန် လိုအပ်ပါသည်။

အမျိုးသမီးကဏ္ဍ အစည်းအဝေးမှတ်တမ်း နှင့် စစ်ဆေးရမည့်အချက်များ

၁။ အမျိုးသမီးကဏ္ဍ အစည်းအဝေးမှတ်တမ်း

အစည်းအဝေးဖိတ်ကြားရာတွင် အမျိုးသမီးများ အမျိုးသားများနှင့် အချိုးညီစွာ တက်ရောက်ရန် အမျိုးသမီးထုမှ လိုအပ်သည့် အခက်အခဲများကို ပွင့်လင်းစွာ တောင်းဆိုနိုင်ကြောင်းပြောကြားခဲ့ပါသည်။

အစည်းအဝေးမစတင်မီ အချိန်တွင် အမျိုးသမီးထုနှင့် တွေ့ဆုံကာအမျိုးသမီးများ၏ တစ်နေ့တာ အားလပ်ချိန်အား ဖော်ထုတ်ခြင်း၊ အမျိုးသမီးများ၏ အလုပ်အကိုင်အားသောလရာသီအားဖော်ထုတ်ခြင်း၊ အမျိုးသမီးခေါင်းဆောင်သော အမျိုးသမီးအဖွဲ့အစည်းများအား မေးမြန်းဆွေးနွေးခဲ့ပါသည်။

ကျေးရွာအစည်းအဝေးတွင် ကော်မတီဖွဲ့စည်းခြင်း၌ အမျိုးသား/သမီးအချိုးတူဖွဲ့စည်းခြင်း၊ အုပ်စု အဆင့်တွင် အမျိုးသမီးမှ တင်ပြတောင်းဆိုသော လုပ်ငန်းခွဲ တစ်ခုပါရမည်ဖြစ်ပြီး လုပ်ငန်းလုပ်ကိုင်ဆောင် ရွက်ရာတိုင် တူညီသော လုပ်ငန်းအတွက် တူညီသောလုပ်အားခပေးချေရမည်ဖြစ်ကြောင်း၊ စီမံကိန်း၏ အခန်း ကဏ္ဍတိုင်းတွင် အမျိုးသမီးထု၏ အခန်းကဏ္ဍအား ထည့်သွင်းထားကြောင်းကိုလည်းရှင်းလင်းပြောကြား ခဲ့ပါသည်။

အမျိုးသမီးထု၏ ဦးဆောင်နိုင်မှုနှင့် စီမံခန့်ခွဲမှု စွမ်းရည်များတိုးတက်လာစေရန် ဆပ်ကော်မတီတိုင်း တွင် အမျိုးသမီးတစ်ဦးပါဝင်ရမည်ဖြစ်ပြီး အမျိုးသမီး ကော်မတီဝင်များသည် တင်ပြဆွေးနွေးခြင်း၊ ဆုံးဖြတ်ခြင်း များပြုလုပ်ရမည်ဖြစ်ပါသည်။ အမျိုးသားများမှလည်း ကူညီပေးရမည်ဖြစ်ကြောင်းဆွေးနွေးခဲ့ပါသည်။

အမျိုးသမီးများသည် မိမိတို့၏ လိုအပ်ချက်၊ အခက်အခဲများကို ဆွေးနွေးနိုင်ရန်အတွက် အမျိုးသမီးသီးသန့်အုပ်စုများဖွဲ့၍ အခက်အခဲများ ဖော်ထုတ်ခြင်းလုပ်ငန်းကို ဆောင်ရွက်ခဲ့ပါသည်။



၂။ ကျေးရွာမိတ်ဆက် အစည်းအဝေးတွင်အမျိုးသမီး ကဏ္ဍအတွက် စောင့်ကြည့်စစ်ဆေးရမည့်အချက်များ

မေးမြန်းသည့်ရက်။

ရက်စွဲ - ၁၃.၀၁.၂၀၁၆

စဉ်	အကြောင်းအရာ	တွေ့ရှိချက်		မှတ်ချက်
		✓	X	
၁	အစည်းအဝေးတက်ရောက်လူသူများအား ကျား၊မ ရေးရာ အခြေခံသဘောတရားများကို ရှင်းလင်းဆွေးနွေးခဲ့ပါသလား။	✓		
၂	စီမံကိန်းတွင် ပါဝင်သော ကျား၊မရေးရာ အကောင်အထည်ဖော်ရေး လိုအပ်ချက် (၅)ချက်ကို ရှင်းလင်းပြခဲ့ပါသလား။	✓		
၃	အစည်းအဝေးများခေါ်ယူရာတွင်အမျိုးသား/သမီးများအချိုးညီစွာတက်ရောက်နိုင်ရေးအတွက် အသိပေးတိုက်တွန်း စည်းရုံးခဲ့တာမျိုး ရှိပါသလား။	✓		
၄	အမျိုးသမီးများ၏ စကားသံများ၊ ပြောဆိုနိုင်ခွင့်များ ပိုမိုထွက်ပေါ်လာအောင် ဖန်တီးပေးခဲ့ပါသလား။	✓		
၅	ဆပ်ကော်မတီဖွဲ့ များဖွဲ့စည်းရာတွင်အမျိုးသမီးများနှင့်ပါဝင်ဖွဲ့စည်းရေး၊ပူးပေါင်းပါဝင်ရေး၊ဦးဆောင်နိုင်ရေးအတွက်တွန်းအားပေးကူညီဆောင်ရွက်ခဲ့ပါသလား။	✓		
၆	အစည်းအဝေးကို အမျိုးသား/သမီးများ အလွယ်တကူပါဝင်တက်ရောက်နိုင်သော အချိန်နှင့်နေရာများကိုရွေးချယ်ခြင်း၊ထည့်သွင်းစဉ်းစားဆောင်ရွက်ခြင်းများတို့ကိုလုပ်ဆောင်ခဲ့ပါသလား။	✓		
၇	လူနည်းစု/ဆင်းရဲ/နွမ်းပါး/ထိခိုက်လွယ်သောအုပ်စုများကို အစည်းအဝေးမစတင်မှီ အချိန်များက ရှာဖွေဖော်ထုတ်ခဲ့တာမျိုး ရှိပါသလား။	✓		
၈	လူနည်းစု/ဆင်းရဲ/နွမ်းပါး/ထိခိုက်လွယ်သော အမျိုးသား/သမီးများထဲမှ အချို့ကို အစည်းအဝေးတက်ရောက်နိုင်အောင် ဖိတ်ကြားဆောင်ရွက်မှုမျိုး ရှိခဲ့ပါသလား။	✓		
၉	လူနည်းစု/ဆင်းရဲ/နွမ်းပါး/ထိခိုက်လွယ်သောအမျိုးသား/သမီးများနှင့် ကြုံတွေ့နေရသောအခတ် အခဲများကို သင်ဆွေးနွေး မေးမြန်းခဲ့တာမျိုး ရှိပါသလား။	✓		
၁၀	အမျိုးသမီးများ ပြောဆိုတင်ပြနိုင်အောင် အချိန်ပေးရန်၊ ကြိုတင်စီစဉ်ဆောင်ရွက်မှုမျိုးများ ဆောင်ရွက်ခဲ့တာများ ရှိပါသလား။	✓		
၁၁	စီမံကိန်းလုပ်ငန်းခွဲများရှာဖွေဖော်ထုတ်ရာတွင်အမျိုးသား/သမီးများသီးခြားဆွေးနွေးဖော်ထုတ် ဆောင်ရွက်ခဲ့တာမျိုး ရှိပါသလား။	✓		
၁၂	ကျေးရွာစီမံကိန်း အထောက်အကူပြုကော်မတီများဖွဲ့စည်းရာတွင် အမျိုးသမီး၊ အမျိုးသား အချိုးညီမျှစွာ (၅၀ : ၅၀) ဖွဲ့စည်းနိုင်ခဲ့ပါသလား။ မဖွဲ့စည်းနိုင်ခဲ့ပါက မှတ်ချက်တွင် ရှင်းလင်းပါ။	✓		
၁၃	ဆပ်ကော်မတီများတွင် အနည်းဆုံး အမျိုးသမီးအဖွဲ့ဝင် တစ်ဦးနှုန်းဖြင့် ပါဝင်ဖွဲ့စည်းနိုင်ခဲ့ပါသလား။ မဖွဲ့စည်းနိုင်ခဲ့ပါက မှတ်ချက်တွင် ရှင်းလင်းပါ။	✓		



၁၄	ကျေးရွာ/ကျေးရွာအုပ်စု ဖွံ့ဖြိုးရေးစီမံချက် များတွင် အမျိုးသမီးများ ရွေးချယ်ဆုံးဖြတ်သည့်လုပ်ငန်းစီမံချက် အနည်းဆုံးတစ်ခုပါဝင်နိုင်ရေးအတွက် စည်းရုံး ဆွေးနွေးမှုများ ပြုလုပ်ဆောင်ရွက်ခဲ့ပါသလား။	✓		
၁၅	တက်ရောက်လာသူများအား အမျိုးသမီးများ၏ လိုအပ်ချက်များကို ဖြည့်ဆည်းပေးနိုင်ရန် အမျိုးသမီးများရွေးချယ်လိုက်သော ဦးစားပေးရွေးချယ်မှုများကို ထောက်ပံ့ပေးသွားမည်ဖြစ်ကြောင်း အသိပေးပြောကြားခဲ့ပါသလား။	✓		
၁၆	ရွေးချယ်လိုက်သော စီမံကိန်းလုပ်ငန်းခွဲများသည် ဒေသတွင်းမှာရှိသော လူနည်းစု/ဆင်းရဲ/နွမ်းပါး/ထိခိုက်လွယ် အုပ်စုများအပေါ် မည်သို့အကျိုးပြုနိုင် မည်ဖြစ်ကြောင်း ရှင်းလင်းပြောကြားခြင်း၊ မှတ်တမ်းတင်ခြင်းများတို့ကို ဆောင်ရွက်ခဲ့ပါသလား။	✓		
၁၇	ကျေးရွာအုပ်စုအဆင့် အစည်းအဝေးပြုလုပ်ရာတွင် အုပ်စု စီ/ထောက် ကော်မတီဝင်များကို ကျား၊မ ရေးရာလိုအပ်ချက်များ အကြောင်းကိုရှင်းလင်းပြော ကြားခဲ့ပါသလား။	✓		
၁၈	ကျေးရွာအုပ်စုအဆင့် အစည်းအဝေးပြုလုပ်ရာတွင် အုပ်စု စီ/ထောက် ကော်မတီဝင်များအားလုံး တက်ရောက်နိုင်မှု ရှိ/မရှိ စစ်ဆေးခဲ့ပါသလား။ မတက်ရောက်နိုင်ခဲ့ပါက မှတ်ချက်တွင် ရှင်းလင်းပါ။	✓		



၉။ ပင့်ကူအိမ်ကွန်ယက် နှင့် သုံးသပ်ချက်





သုံးသပ်ချက်

ရပ်ရေးရွာရေးတွင်ပူးပေါင်းပါဝင်မှု

- အမျိုးသားများမှ ပိုမိုပူးပေါင်းဆောင်ရွက်ကြပါသည်။ အမျိုးသမီးများသည် မိသားစုအတွက် အခြားလုပ်ငန်းများကို လုပ်ကိုင်နေရသဖြင့် ရပ်ရေးရွာရေးတွင် ပူးပေါင်းပါဝင်မှု အားနည်းခြင်းဖြစ်ပါသည်။

ဝင်ငွေရရှိမှု

- အမျိုးသမီးများမှ အလုပ်အကိုင်အခွင့်အလမ်းပိုမိုရရှိကြောင်းတွေ့ရပါသည်။ သို့သော် ဝင်ငွေရရှိမှုမှာ အမျိုးသားထက် နိမ့်ကျမှု ရှိနေပါသည်။

အလုပ်အကိုင်အခွင့်အလမ်း

- အမျိုးသမီးများမှ အလုပ်အကိုင်အခွင့်အလမ်းပိုမိုရရှိကြောင်းတွေ့ရပါသည်။ သို့သော် ဝင်ငွေရရှိမှုမှာ အမျိုးသားထက် နိမ့်ကျမှု ရှိနေပါသည်။

ပညာတတ်မြောက်မှု

- အမျိုးသားများသည် အမျိုးသမီးများထက် ပညာတတ်မြောက်မှု မြင့်မားပါသည်။ ယခင်က အမျိုးသမီးများသည် အိမ်မှုကိစ္စများကူညီ လုပ်ကိုင်နေရသဖြင့် ပညာရေးတွင် အားနည်းမှုများ ရှိခဲ့ပါသည်။ ယခုမျိုးဆက်သစ်များသည် တန်းတူအခွင့်အရေးရရှိပါသည်။

အရင်းအမြစ်အပေါ်လက်လှမ်းမီမှု

- အမျိုးသမီးများသည် အမျိုးသားများထက် အနည်းငယ်သာလွန်မှုရှိပါသည်။ တောထွက်ပစ္စည်းများရှာဖွေခြင်း၊ ချောင်းထဲတွင် ငါးရှာခြင်း၊ လယ်ယာလုပ်ငန်းခွင်တွင် လုပ်ကိုင်ခြင်း၊ ရွှေကျင်ခြင်း စသည့်လုပ်ငန်းများတွင် အမျိုးသမီးများမှ ပိုမိုလုပ်ကိုင်ကြပါသည်။

ရပ်ရေးရာရေးတွင် ခေါင်းဆောင်မှု

- အရေးပါသည့်နေရာများတွင် အမျိုးသမီးများ၏ အဆင့်နေရာသည် တန်းတူမရရှိသေးပါ။ အမျိုးသမီးများအားနေရာပေးမှုမှာ အစဉ်အလာအရအမျိုးသားများက နေရာယူထားပြီး အမျိုးသမီးများကလည်းနေရာယူ တတ်ရန် နှင့် စွမ်းဆောင်ရည်ရှိရန် လိုအပ်နေပါသေးသည်။

၁၀။ ပြဿနာ၊ အခွင့်အရေး၊ လက်ရှိအခြေအနေ နှင့် ပြောင်းလဲမှုညွှန်းကိန်း နှင့် အနှစ်ချုပ်

စဉ်	ပြဿနာ	အခွင့်အရေး	လက်ရှိအခြေအနေ	ပြောင်းလဲမှုညွှန်းကိန်း
၁	တံတားမဆောက်လုပ်နိုင်ခြင်း	အချိန်မရွေးသွားလာနိုင်ခြင်း	မိုးတွင်းအခါရေကျအောင် စောင့်ရခြင်း	အလွယ်တကူသွားလာနိုင်ခြင်း
၂	ရွာချင်းဆက်လမ်းသွားလာရခက်ခဲခြင်း	အချိန်မရွေးသွားလာနိုင်ခြင်း	ချောက်/ချိုင့်များဖြစ်နေ၍ မိုးရွာလျှင် သွားလာရခက်ခဲခြင်း	အလွယ်တကူသွားလာနိုင်ခြင်း



၃	ကလေးငယ်များ အတွက်စာသင်ခန်း လုံလောက်မှုမရှိခြင်း	ကျောင်းဆောက်ခွင့် ရမည်	ယာယီကျောင်းဆောက် ၍ ပညာသင်ကြား နေရခြင်း	ကလေးများ ထိထိ ရောက်ရောက် ပညာ သင်ကြားနိုင်ခြင်း
၄	ကျန်းမာရေး အားနည်းခြင်း	ကျန်းမာရေးဆေးပေးခန်း ဆောက်ခွင့်ရမည်	အခြားကျေးရွာသို့ သွား၍ ဆေးကုသရခြင်း	ကျန်းမာရေးကောင်းမွန် ခြင်းကြောင့် စီးပွားရေး ကောင်းမွန်စွာလုပ်နိုင်
၅	စိုက်ပျိုးရေးနည်းပါးခြင်း	အသေးစား ရေသွယ် စနစ်ဆောက်လုပ်ခြင်း	စိုက်ပျိုးရေး လုံလောက်မှု မရှိခြင်း	စိုက်ပျိုးသီးနှံများအထွက် တိုးလာမည်





သုံးသပ်ချက်

ကျေးရွာချင်းဆက်လမ်းကို ကျောက်ချောလမ်းခင်းထားခြင်းကြောင့် လမ်းပန်းဆက်သွယ်ရေးကောင်းမွန်ပြီး အချိန်မရွေးသွားလာနိုင်မည်။ ရွာတွင်း လမ်းနှင့် ကျေးရွာချင်းဆက်လမ်းများလည်း ပြုပြင်ပြီးဖြစ်၍ လမ်းပန်းဆက်သွယ်ရေးကောင်းမွန် ပါသည်။

စာသင်ကျောင်းအသစ်ဆောက်လုပ်ခြင်းဖြင့် ကလေးများ ပညာရေးအတွက်စိတ်ချပြီး ဖွံ့ဖြိုးတိုးတက် လာပါမည်။ ရွာချင်းဆက်လမ်းများ ရှိခြင်းဖြင့် ကျေးရွာလူထုစီးပွားရေး အဆင်ပြေလာမည်ဖြစ်ပါသည်။ ဆေးပေးခန်းဆောက်လုပ်ခြင်းဖြင့် ကလေးငယ်များနှင့် သက်ကြီးရွယ်အိုများအတွက် ကျန်းမာရေးကို အချိန်မှီကုသနိုင်မည်။ ၂၄နာရီမီးရပြီးဖြစ်၍လည်း လူနေမှုအဆင့်အတန်း မြင့်မားလာမည်ဖြစ်ပါသည်။

ကျေးရွာမျှော်မှန်းချက် လေ့ကျင့်ခန်းမှ ရရှိလာသော ရလဒ်

ကျေးရွာ၏ မျှော်မှန်းချက်	ရွာချင်းဆက်လမ်း၊ ရွာတွင်းလမ်း၊ စာသင်ကျောင်းများ ကောင်းမွန်၍ လူမှုစီးပွားရေးအတွက် အဆင်ပြေလာပြီး ပညာရေးအတွက်လည်း ဖွံ့ဖြိုးတိုးတက်လာမည်ဖြစ်ပါသည်။ အသက်မွေးဝမ်းကြောင်းဆိုင်ရာ ပညာရပ်များ၊ စိုက်ပျိုးမွေးမြူရေးဆိုင်ရာနည်းပညာများ အရင်းအနှီးများရရှိလာမှုတို့ကြောင့် လူနေမှုအဆင့်အတန်းများ မြင့်မားလာမည်။
အနာဂတ်တွင် ကျေးရွာပိုမိုဖွံ့ဖြိုး တိုးတက်ရန် ကျေးရွာသားများ၏ မျှော်မှန်းထားရှိမှု	လူထုဗဟိုပြုစီမံကိန်း၏ ထောက်ပံ့ငွေဖြင့် လမ်းပန်းဆက်သွယ်ရေးအဆင်ပြေစေရန် ရွာတွင်းတံတားများ တည်ဆောက်ပါမည်။ ကလေးများလုံခြုံစိတ်ချစွာ ပညာသင်ကြားနိုင်ရန်အတွက် စာသင်ကျောင်းများတည် ဆောက်ပါမည်။ စီမံကိန်းမှ အကောင်အထည်မဖော်ဆောင်နိုင်သော လုပ်ငန်းများကို သက်ဆိုင်ရာဌာနများ နှင့်ချိတ်ဆက် လုပ်ကိုင်ဆောင်ရွက်သွားပါက ကျေးရွာ၏ လူနေမှု၊ စီးပွားရေး၊ ပညာရေး အဆင့်အတန်း မြင့်မားလာပါမည်။

၇။ ကော်မတီဝင်များရွေးချယ်ခြင်းနှင့်ကျေးရွာဖွံ့ဖြိုးရေးအစီအစဉ်ဆောင်ရွက်မှုမှတ်တမ်းခါတ်ပုံများ



အမျိုးသားအုပ်စု၏ မှတ်တမ်းခါတ်ပုံ



အမျိုးသမီးအုပ်စု၏ မှတ်တမ်းခါတ်ပုံ



လူငယ်အုပ်စု၏ မှတ်တမ်းခါတ်ပုံ



ထိခိုက်လွယ်အုပ်စုများ၏ မှတ်တမ်းခါတ်ပုံ



စေတနာ့ဝန်ထမ်းများ ရွေးချယ်ခြင်း မှတ်တမ်းဓာတ်ပုံ



ကော်မတီရွေးချယ်ခြင်း မှတ်တမ်းဓာတ်ပုံ



ဖွံ့ဖြိုးရေးအစီအစဉ်ရေးဆွဲခြင်း မှတ်တမ်းဓာတ်ပုံ



ဖွံ့ဖြိုးရေးအစီအစဉ်ရေးဆွဲခြင်း မှတ်တမ်းဓာတ်ပုံ



လုပ်ငန်းခွဲမပြုလုပ်မှီမှတ်တမ်းခါတ်ပုံ



လုပ်ငန်းခွဲပြီးစီးမှုမှတ်တမ်းခါတ်ပုံ



၈။ ကော်မတီဝင်များစာရင်း

စဉ်	အမည်	ကျား-မ	ရာထူး
၁	ဦးဝင်းထွန်း	ကျား	ကျေးရွာစီမံကိန်းအထောက်အကူပြုကော်မတီ၊ ဥက္ကဋ္ဌ
၂	ဒေါ်မဲစိန်	မ	ကျေးရွာစီမံကိန်းအထောက်အကူပြုကော်မတီ၊ ဥက္ကဋ္ဌ
၃	ဦးထွန်းဆိုင်	ကျား	ဝယ်ယူရေးဆပ်ကော်မတီ၊ ဥက္ကဋ္ဌ
၄	ဒေါ်မျိုးရီ	မ	ဝယ်ယူရေးဆပ်ကော်မတီ၊ မှတ်တမ်းထိမ်း
၅	ဦးလှပြည့်	ကျား	ဝယ်ယူရေးဆပ်ကော်မတီ၊ အဖွဲ့ဝင်
၆	ဦးပွားအောင်	ကျား	စောင့်ကြည့်ကြီးကြပ်ရေးဆပ်ကော်မတီ၊ ဥက္ကဋ္ဌ
၇	ဒေါ်စစ်မေ	မ	စောင့်ကြည့်ကြီးကြပ်ရေးဆပ်ကော်မတီ၊ အဖွဲ့ဝင်
၈		မ	စောင့်ကြည့်ကြီးကြပ်ရေးဆပ်ကော်မတီ၊ အဖွဲ့ဝင်
၉	ဒေါ်မြင့်သန်း	မ	လုပ်ငန်းလည်ပတ်ရေး နှင့် ပြုပြင်ထိန်းသိမ်းရေး ဆက်ကော်မတီ
၁၀	ဦးအောင်ကိုမင်း	ကျား	လုပ်ငန်းလည်ပတ်ရေး နှင့် ပြုပြင်ထိန်းသိမ်းရေး ဆက်ကော်မတီ၊ အဖွဲ့ဝင်
၁၁	ဦးနေထွန်း	ကျား	လုပ်ငန်းလည်ပတ်ရေးနှင့် ပြုပြင်ထိန်းသိမ်းရေးဆက်ကော်မတီ၊ အဖွဲ့ဝင်
၁၂	ဦးမြင့်ဇော်ဦး	ကျား	ကျေးရွာငွေစာရင်းကိုင်
၁၃	ဦးဝင်းနိုင်	ကျား	အကြံပြုချက်ဖြေရင်းရေး
၁၄	ဒေါ်ဂျင်းစိန်	မ	အကြံပြုချက်ဖြေရင်းရေး
၁၅	ဦးသိန်းဇော်	ကျား	စေတနာ့ဝန်ထမ်း
၁၆	ဒေါ်ခင်မာအေး	မ	စေတနာ့ဝန်ထမ်း

စုစုပေါင်း။ (၁၆) ယောက် ကျား-၈ ယောက် +မ-၈ ယောက်

ကျေးရွာအုပ်စုစီမံကိန်းအထောက်အကူပြုကော်မတီ

ဦးဝင်းထွန်း၊ ဒေါ်မဲစိန် ကျေးရွာအုပ်စုစီမံကိန်းအထောက်အကူပြုကော်မတီ၊ အဖွဲ့ဝင်

ဦးမြင့်ကို ဘဏ္ဍာရေးဆပ်ကော်မတီ ဥက္ကဋ္ဌ

မှတ်တမ်းတင်သူ

အမည်။ ဒေါ်ခင်ပြုံးရီ

ရာထူး။ လူထုစည်းရုံးရေးမှူး

ရက်စွဲ။/...../.....



၉။ ပုံစံ ၈-၁။ ကျေးရွာအချက်အလက်

ပုံစံ - ၈-၁ - ကျေးရွာ အချက်အလက် (FORM PC 1)

လမ်းညွှန်ချက်/ ကျေးရွာတစ်ရွာသို့ ပထမဆုံး မိတ်ဆက်ခရီးသွားရောက်သောအခါ လူထုစည်းရုံးရေးမှူးသည် ကျေးရွာခေါင်းဆောင်များအား ကျေးရွာအချက်အလက်များကို မေတ္တာရပ်ခံ၍တောင်းခံရမည်။ ဤအချက်အလက်များကို စီမံကိန်းမိတ်ဆက်အစည်းဝေးမတိုင်မီ တောင်းခံရမည်။ စီမံကိန်းမိတ်ဆက်အစည်းဝေးတွင် လူထုစည်းရုံးရေးမှူးသည် ဤအချက်အလက်များအား စစ်ဆေးပြီး မှန်ကန်အောင်ပြုလုပ်ရမည်။ ပြီးနောက်တွင် လူထုစည်းရုံးရေးမှူးမှ သတင်းအချက်အလက်ထဲသို့ Tablets မှတစ်ဆင့် ဖြည့်သွင်းရမည်။			
ရာအိမ်မှူးအမည် ဦးခွေကျော်	ဖုန်း စည်းရုံးရေးမှူးအမည် ဒေါ်ခင်မြ၊ ခို		
ပြည်နယ်/ တိုင်းဒေသကြီး စစ်ကိုင်း	မြို့နယ် ယင်္ဂပိုင်ဘူး	ကျေးရွာအုပ်စု ကျိတ်ကားကျိတ်	ကျေးရွာ ပျဉ်းမာစီ

(က) လူဦးရေ

တိုင်းရင်းသား	အိမ်ထောင်စုပေါင်း	ကိုးကွယ်သည့်ဘာသာ	အိမ်ထောင်စုပေါင်း
၁။ မဃ	၃၇	၁။ ဗုဒ္ဓ	၃၇
၂။		၂။	
၃။		၃။	
၄။ အခြားတိုင်းရင်းသား လူမျိုးစုများ		၄။	

လူဦးရေ	၂၀၅	ကျား (အရေအတွက်)	၁၀၃	မ (အရေအတွက်)	၁၀၂
အိမ်ထောင်ဦးစီး			၃၃		၁

(ခ) ကျေးရွာရှိ အခြေခံ အဆောက်အအုံ (Facilities)

ပညာရေး	ခြံစိုပါ	ကျန်းမာရေး	ခြံစိုပါ	ဘာသာရေး	ခြံစိုပါ
အထက်တန်းကျောင်း	<input type="checkbox"/>	ဆေးရုံ	<input type="checkbox"/>	ဘုရား/ဇေတီ	<input type="checkbox"/>
အလယ်တန်းကျောင်း	<input type="checkbox"/>	ကျန်းမာရေးဌာန	<input type="checkbox"/>	ဘုန်းကြီးကျောင်း	<input checked="" type="checkbox"/>
မူလတန်းကျောင်း	<input checked="" type="checkbox"/>	ကျန်းမာရေးဌာနခွဲ	<input type="checkbox"/>	ဟိန္ဒူဘုရားကျောင်း	<input type="checkbox"/>
မူကြိုကျောင်း	<input type="checkbox"/>	ဆေးပေးခန်း	<input type="checkbox"/>	ခရစ်ယာန်ဘုရားကျောင်း	<input type="checkbox"/>
အခြား	<input type="checkbox"/>	အခြား	<input type="checkbox"/>	ဗလီ	<input type="checkbox"/>
မှတ်ချက်		မှတ်ချက်		အခြား ၉၇၆	<input checked="" type="checkbox"/>
				မှတ်ချက်	

(ဂ) ကျွမ်းကျင်သူများမှတ်တမ်း ၊ ကျေးရွာတွင်နေထိုင်သော သို့မဟုတ် တခြားရွာမှလာရောက်သောကျွမ်းကျင်သူများ

ပညာရေး	နေထိုင်	လည်ပတ်	ကျန်းမာရေး	နေထိုင်	လည်ပတ်	တည်ဆောက်ရေး	နေထိုင်	လည်ပတ်
မူလတန်းပြဆရာ/ဆရာမ	<input checked="" type="checkbox"/>	<input type="checkbox"/>	ဆရာဝန်	<input type="checkbox"/>	<input type="checkbox"/>	လက်သမား	<input checked="" type="checkbox"/>	<input type="checkbox"/>
အလယ်တန်းပြဆရာ/ဆရာမ	<input type="checkbox"/>	<input type="checkbox"/>	လ/ထကျန်းမာရေးမှူး	<input type="checkbox"/>	<input type="checkbox"/>	ပန်းရန်	<input type="checkbox"/>	<input type="checkbox"/>
အထက်တန်းပြဆရာ/ဆရာမ	<input type="checkbox"/>	<input type="checkbox"/>	အပျိုးသမီးကျန်းမာရေးဆရာမ	<input type="checkbox"/>	<input type="checkbox"/>	လျှပ်စစ်ဆိုင်ရာ	<input type="checkbox"/>	<input type="checkbox"/>
မူကြိုဆရာ/ဆရာမ	<input type="checkbox"/>	<input type="checkbox"/>	အရံသားဖွား	<input type="checkbox"/>	<input type="checkbox"/>	ရေပိုက်သူ	<input type="checkbox"/>	<input type="checkbox"/>
အခြား	<input type="checkbox"/>	<input type="checkbox"/>	ပြည်သူ့ကျန်းမာရေးလုပ်သား ၁/၂	<input type="checkbox"/>	<input type="checkbox"/>	စက်ပြင်ဆရာ	<input type="checkbox"/>	<input type="checkbox"/>
မှတ်ချက်			မှတ်ချက်			မှတ်ချက်		



(ဃ) ကျေးရွာသို့ ရောက်ရှိနိုင်သည့်လမ်းအခြေအနေ / ကျေးရွာတစ်ရွာသည် ၎င်း၏ကျေးရွာအုပ်စုနှင့် ဆက်သွယ်ထားသော လမ်းအခြေအနေ (အောက်ပါတို့ကိုပိုင်းပါ)

ကျောက်ကြမ်းလမ်း: ကတ္တရာလမ်း: ကွန်ကရစ်လမ်း: ✓ မော်တော်ဆိုင်ကယ်လမ်း: _____
ကျောက်ခင်းလမ်း: မြေသားလမ်း: ✓ လူသွားလမ်း: ✓ အခြား: _____

(င) ကျေးရွာဖွံ့ဖြိုးရေး စီမံကိန်း (Village Development Plan) (အမှန်ဖြစ်ပါ)

(၁) လူထုဗဟိုပြုစီမံကိန်း မတိုင်မီက ကျေးရွာစီမံကိန်း ရှိသလား: ရှိ/ မရှိ/ မသိ

(၂) ရှိလျှင် မည်သည့်နှစ်က ရေးဆွဲခဲ့သလဲ: _____ နှစ်/ မသိပါ

(၃) မြို့နယ်အတည်ပြုချက် ရရှိထားသလား: ရှိ/ မရှိ/ မသိ

(စ) ခရီးအကွာအဝေး (Distance)

(၁) ရွာ (အလယ်) မှ ကျေးရွာအုပ်စု (အလယ်) အကွာအဝေး: မိုင်/မာလုံ ၆.၆ /မသိပါ

(၂) ဤရွာနှင့် ကျေးရွာအုပ်စုရွာ (အလယ်) သွားချိန်
ခြောက်သွေ့ရာသီ - ထော်လာဂျီ/ ဆိုင်ကယ်/ ခြေလျင် / မြည်း/ လှေ/ အခြား: _____ (၁၁၀၅ နာရီ
မိုးရာသီ - ထော်လာဂျီ/ဆိုင်ကယ်/ခြေလျင်/မြည်း/လှေ/အခြား: _____ (၃၁၀၀ နာရီ

(ဆ) သဘာဝဘေး: ဤကျေးရွာတွင် ရေကြီးခြင်းကဲ့သို့သော သဘာဝဘေး ကျရောက်ခဲ့မှု
 မရှိ ရှိ (ဖော်ပြရန်) _____

(ဇ) ကျေးရွာတွင် ဖွဲ့စည်းထားသော အဖွဲ့အစည်းများ
လူထုဗဟိုပြုစီမံကိန်းမတိုင်မီ ဤကျေးရွာတွင် ကျေးရွာဖွံ့ဖြိုးရေးအတွက် အစိုးရ(သို့)ရွာသားများကိုယ်တိုင်(သို့) စီမံကိန်းတစ်ခုခုမှ
ဖွဲ့စည်းထားသည့် အဖွဲ့အစည်းများရှိပါသလား။

.....
.....
.....

ရာအိမ်မှူး အမည် ဦးပွင့်ကျော်

လက်မှတ် ပွင့်ကျော် ရက်စွဲ ၂၁.၁.၂၀၂၅

စည်းရုံးရေးမှူး အမည် ဒေါ်ခင်မြင့်စိန်

လက်မှတ် စိန်စိန် ရက်စွဲ ၂၁.၁.၂၀၂၅



၁၀။ ပုံစံ ၈-၂။ စီမံကိန်းစက်ဝန်းအချိန်ဇယား

ပုံစံ ၈-၂ - စီမံကိန်းစက်ဝန်းအချိန်ဇယား (PC 2)

လမ်းညွှန်စာသက်ဆိုင်ရာလူထုစည်းရုံးရေး/လက်ထောက်နည်းပညာနည်းပညာများမှ စီမံကိန်းစက်ဝန်းအဆင့်တစ်စိတ်စိတ် ပြီးစီးတိုင်းကျေးရွာနှင့် ကျေးရွာအုပ်စု အတွက် တစ်ပုံစံကိုဖြည့်သွင်းရမည်။
စည်းရုံးရေးဖုန်း/ရက်စွဲအမည် နေရာ (၂) နေရာ၊ နေရာ (၂) နေရာ၊ အခြား (၂) နေရာ

စက်ဝန်းအားအစတင်ခြင်း စက်ဝန်း(၁) စက်ဝန်း(၂) စက်ဝန်း(၃) စက်ဝန်း(၄) စက်ဝန်း(၅)

ပြည်နယ်/တိုင်း: စစ်ကိုင်း၊ မြို့နယ်: ဝေလည်မြို့နယ်၊ ကျေးရွာအုပ်စု: ဝေလည်မြို့နယ်၊ ကျေးရွာ: ဝေလည်မြို့နယ်

စီမံကိန်းဆောင်ရွက်မှုအဆင့်များ	နေ့စွဲ		အစည်းအဝေးတွင်တက်ရောက်သူအရေအတွက်			
	စတင်သည့်နေ့	ပြီးဆုံးသည့်နေ့	အမျိုးသားအရေအတွက်	အမျိုးသမီးအရေအတွက်	အိမ်ထောင်စုအရေအတွက်	လူမျိုးစု တက်ရောက်သူ အရေအတွက် လူမျိုးစုအမည်
၁. ကျေးရွာစီမံကိန်း မိတ်ဆက်အစည်းအဝေး	၄.၁.၂၀၁၆	၅.၁.၂၀၁၆	၄၅	၅၂	၃၄	
၂. ကျေးရွာစီမံကိန်း စီမံချက်ရေးဆွဲခြင်း အစည်းအဝေး	၆.၁.၂၀၁၆	၇.၁.၂၀၁၆	၂၂	၃၅	၃၄	
၃. ကျေးရွာအုပ်စု လုပ်ငန်း ဆုံးဖြတ်ချက်ချသည့်အစည်းအဝေး	၂၀.၂.၂၀၁၆	၂၀.၂.၂၀၁၆	၁၃	၉	၂၂	
၄. မြို့နယ်အဆင့်စီမံကိန်းရေးဆွဲရေးနှင့် အကောင်အထည်ဖော်ရေးကော်မတီဖွဲ့စည်းပုံစံ၊ စီမံကိန်း သုံးသပ်မှုအစည်းအဝေး			မလို	မလို	မလို	မလို
၅. မြို့နယ် စီမံကိန်းရေးဆွဲရေးနှင့် အကောင်အထည်ဖော်ရေးကော်မတီဖွဲ့စည်းပုံစံ၊ မြတ်တော်စုံစမ်းစစ်ဆေးမှု အစည်းအဝေး	၂၂.၃.၂၀၁၆		၆၇	၄၄	၁၁၆	
၆. စီမံကိန်းလုပ်ငန်းဆိုင်ရာစီမံချက်ရေးဆွဲခြင်း အစည်းအဝေး			မလို	မလို	မလို	မလို
၆.၁။ စီမံကိန်းလုပ်ငန်း အကောင်အထည်ဖော် ရေးအပ်အစဉ် ရေးဆွဲခြင်း			မလို	မလို	မလို	မလို
၆.၂။ ဝယ်ယူရေးအစီအစဉ် ရေးဆွဲခြင်း	၂၂.၃.၂၀၁၆		၆၇	၄၄		



စီမံကိန်းဆောင်ရွက်မှုအဆင့်များ	နေ့စွဲ					လူမျိုးစု တက်ရောက်သူ ရေအတွက် လူချိုးအမည်
	စတင်သည့်နေ့	ပြီးဆုံးသည့်နေ့	အမျိုးသားအရေအတွက်	အမျိုးသမီးအရေအတွက်	အိမ်ထောင်စုအရေအတွက်	
၆. ဘာသာရေးကျန်ကျမှု လျာထားအစီအစဉ် ရေးဆွဲခြင်း	3-1-2016		60	72	122	
၆.၄။ ပြင်/ထိန်းသိမ်းရေးအစီအစဉ် ရေးဆွဲခြင်း	22-3-16		67	49	116	
၇. စီမံကိန်းလုပ်ငန်းခွဲ တိုးတက်မှု စောင့်ကြည့်လေ့လာခြင်းအစည်းအဝေး	လေ့	လေ့	လေ့	လေ့	လေ့	လေ့
၇.၁။ အစည်းအဝေး ပထမအကြိမ်	29-4-2016		25	30	55	
၇.၂။ အစည်းအဝေး ဒုတိယအကြိမ်	၂၀-၄-2016		၃၆	၃၃	62	
၇.၃။ အစည်းအဝေး တတိယအကြိမ်						
၈. စီမံကိန်းလုပ်ငန်းခွဲ အပြီးသတ်စစ်ဆေးခြင်း အစည်းအဝေး						
၉. လူထုစစ်ဆေးခွဲအစည်းအဝေး	16-7-2016		59	64	123	



၁၁။ ပုံစံ ၈-၃။ ကျေးရွာဖွံ့ဖြိုးရေး ဦးစားပေးအစီအစဉ်

ပုံစံ ၈-၃ ကျေးရွာဖွံ့ဖြိုးရေး ဦးစားပေးအစီအစဉ် (Form PC 3)

လမ်းညွှန်ချက်/ အဆင့် (၃) ကျေးရွာမှော်မှန်းချက်အစည်းအဝေး ပြီးဆုံးသောအခါ ကျေးရွာစီမံကိန်း အထောက်အကူပြုကော်မတီသည် လူထုစည်းရုံးရေးမှူးအကူအညီဖြင့် ဤပုံစံကိုပြည့်စုံအောင် ဖြည့်သွင်းရမည်။ အားလုံးသော အခက်အခဲအတားအဆီးများ၊ ဖွံ့ဖြိုးမှုဦးစားပေးအစီအစဉ်များ၊ လူထုဝဟိုပြုစီမံကိန်း၏ ရန်ပုံငွေအရင်းအမြစ်နှင့် မသက်ဆိုင်သည့် လုပ်ငန်းများအားလုံးကိုဖော်ပြရမည်။

လူထုစည်းရုံးရေးမှူး/ဝန်ထမ်း အမည် ဒေါ်ခင်မြင့် (ခ) ဒေါ်ဟန်ညို (ခ) ဒေါ်ခင်အိမ်)

နေ့စွဲ ၆.၁.၂၀၂၆ စက်ဝန်းအား အမှတ်ခြစ်ပါ (✓) စက်ဝန်း(၁) ဧဇက်ဝန်း (၂) စက်ဝန်း (၃) စက်ဝန်း (၄)

ပြည်နယ်/တိုင်း စစ်ကိုင်း မြို့နယ် ဟင်္သာစင် ကျေးရွာအုပ်စု ကံတား ကျေးရွာ ပျဉ်းမာန်

က. အခက်အခဲအတားအဆီးများအားဆွေးနွေးခြင်း - ယခုလက်ရှိအခြေအနေတွင်ကျေးရွာဖွံ့ဖြိုးတိုးတက်ရေးအတွက် အဓိကအခက်အခဲအတားအဆီးများသည် မည်သည့်များဖြစ်ပါသနည်း(အမျိုးသား/သမီး အနည်းဆုံးအခက်အခဲ ၅ ခုစီဖော်ပြပါ)

အမျိုးသား အဖွဲ့မှတင်ပြသောအခက်အခဲအတားအဆီးများ	အမျိုးသမီး အဖွဲ့မှတင်ပြသောအခက်အခဲအတားအဆီးများ
၁။ ရွာချင်းဆက်သွယ်ရေး	၁။ စာသင်ကျောင်း မြှင့်တင်ရေး
၂။ စာသင်ကျောင်း မြှင့်တင်ရေး	၂။ ရွာချင်းဆက်သွယ်ရေး
၃။ ကျောင်းအိမ်သာ	၃။ ကျောင်းအိမ်သာ
၄။ ၂၄ နာရီ ရေရရှိရေး	၄။ ၂၄ နာရီ ရေရရှိရေး
၅။ စိမ်းစမ်း ရေသွယ် ရေကန် / ဝိုက်	၅။ စိမ်းစမ်း ရေသွယ် ရေကန် / ရေဝိုက်
၆။ ရွာတွင်း လမ်း	၆။ ဆေးပေးခန်း
၇။ ကျောင်းဆရာမ	၇။ ကျောင်းဆရာမ
၈။ စာကြည့်တိုက်	၈။ အိမ်သာများ မပြည့်စုံခြင်း
ချောင်းကူးကံတား	၉။ ချောင်းကူးကံတား

ခ. မှော်မှန်းခြင်း- ဤကျေးရွာဖွံ့ဖြိုးတိုးတက်ရေးအတွက်နောင်လာမည့် (၅) နှစ်အားရည်ရွယ်၍ ဆောင်ရွက်ရန်အတွက် မည်သည့်အရာများသည်အဓိကမှော်မှန်းချက်ဖြစ်သနည်း။

အမျိုးသားအဖွဲ့မှတင်ပြသောမှော်မှန်းချက်များ	အမျိုးသမီးအဖွဲ့မှတင်ပြသောမှော်မှန်းချက်များ
၁။ ရွာချင်းဆက်သွယ်ရေး၊ ကောင်းမွန်ပြီး ကူးသန်းရေ	၁။ ရွာချင်းဆက်သွယ်ရေး၊ ကောင်းမွန်ပြီး စီးပွား
၂။ ဝယ်ရေး၊ သွယ်ရေး၊ သွားလာရေး၊ သွယ်ရေး	၂။ ရေဖွံ့ဖြိုးတိုးတက်လာမည်
၃။ စာသင်ကျောင်း မြှင့်တင်ပြီး ပညာတတ်ပေါ့	၃။ စာသင်ကျောင်း မြှင့်တင်ပြီး ပညာရေး
၄။ များလာမည်	၄။ ရေဖွံ့ဖြိုး / ကောင်းမွန် ပညာရှိသူတို့
၅။ ၂၄ နာရီ ရေရရှိရေး၊ ရေကန်၊ ရေဝိုက်	၅။ ၂၄ နာရီ ရေရရှိရေး
၆။ ရေကောင်းမွန်လာမည်	၆။ ရေကန် / ရေဝိုက်ဖြင့် အိမ်ထိုင် ရေသွယ်
စာကြည့်တိုက်များ တည်ဆောက်ပြီး	ဆေးပေးခန်း ဖွံ့ဖြိုးရေး၊ ကျန်းမာရေး
အိမ်ထောင်စုများ ပြည့်စုံလာမည်	ရွာ၊ ကျောင်းဆရာမများ ပညာရှိသူ
	များ ပညာကောင်းမွန်ပြီး



ဂ. ဤကျေးရွာ၏ လာမည့် (၃) နှစ်အတွက် ဦးစားပေး ဖွံ့ဖြိုးတိုးတက်မှု လုပ်ငန်း အစီအစဉ်များအားဖော်ပြပါ။
 (လူထုဗဟိုပြုစီမံကိန်း ရန်ငွေအတွက် အဆိုပြုသော အစီအစဉ်များကိုဦးစားပေး အဆင့်အလိုက်ဖော်ပြပြီး ကျန် လူထုဗဟိုပြု စီမံကိန်း ရန်ငွေအရင်းအမြစ်နှင့် မပတ်သက်သည့်အစီအစဉ်များလည်းဖော်ပြရန်ဖြစ်သည်)

ကျေးရွာအတွက်ဦးစားပေးဖွံ့ဖြိုးတိုးတက်မှု လုပ်ငန်းစဉ်များ	အဆိုပြုသူ (အမျိုးသားများ/ အမျိုးသမီးများ/ အမျိုးသား+အမျိုးသမီး)	လူထုဗဟိုပြုစီမံကိန်းအတွက် အဆိုပြုသည် (ဦးစားပေးအဆင့် အလိုက်ဖော်ပြပါ)	ခန့်မှန်း ကုန်ကျ စရိတ်	အကျိုးခံစား ခွင့်ရှိသူခန့်မှန်းခြေ အရေအတွက်
၁ ဂွာချင်း ဆက်လမ်း	အမျိုးသား ၃ ဦး	၀	၁၀၀၀၀၀၀၀	၂၀၈
၂ စာသင်ကျောင်း ဖြူလှမ်း	-	၂	၅၀၀၀၀၀၀	၃၂
၃ မြို့စခန်း ရေဖျော်ဖြေရေးစနစ်	"	၃	၅၀၀၀၀၀၀	၂၀၈
၄ ကျောင်းအိမ်သာ	"	၄	၃,၀၀၀၀၀၀	၃၂
၅ ဆေးပေးခန်း	"	၅	၁၀၀၀၀၀၀၀	၂၀၈
၆				

ဥက္ကဋ္ဌ ၊ ကျေးရွာစီမံကိန်းအထောက်အကူပြုကော်မတီမှအတည်ပြုသည်။

အမည် ဦးဝင်းကျွန်း လက်မှတ် ဝင်းကျွန်း ရက်စွဲ ၆.၇.၂၀၂၆



ပုံစံ ၈-၃ ကျေးရွာဖွံ့ဖြိုးရေး ဦးစားပေးအစီအစဉ် (Form PC 3)

လမ်းညွှန်ချက်/ အဆင့် (၃) ကျေးရွာမှိုင်းများချက်အစည်းအဝေး ပြီးဆုံးသောအခါ ကျေးရွာစီမံကိန်း အထောက်အကူပြုကော်မတီသည် လူထုစည်းရုံးရေးမှူးအကူအညီဖြင့် ဤပုံစံကိုပြည့်စုံအောင် ဖြည့်သွင်းရမည်။ အားလုံးသော အခက်အခဲအတားအဆီးများ၊ ဖွံ့ဖြိုးမှုဦးစားပေးအစီအစဉ်များ၊ လူထုပဟိုပြုစီမံကိန်း၏ ရန်ပုံငွေအရင်းအမြစ်နှင့် မသက်ဆိုင်သည့် လုပ်ငန်းများအားလုံးကိုဖော်ပြရမည်။

လူထုစည်းရုံးရေးမှူး/ဝန်ထမ်း အမည် ဒေါ်ခင်မြင့်မိုး (၀၈) ဒေါ်ဟန်ညိုဦးအိန် (၀၈)

နေ့စွဲ ၅.၁.၂၀၂၆ စက်ဝန်းအား အမှတ်ခြစ်ပါ (V) စက်ဝန်း(၀) စက်ဝန်း (၂) စက်ဝန်း (၃) စက်ဝန်း (၄)

ပြည်နယ်/တိုင်း မစ်ကိုင်း ဝဏ္ဏံ့နယ် ယင်ယင်တောင် ကျေးရွာအုပ်စု တံကာကိုင် ကျေးရွာ ပျဉ်းပင်

က. အခက်အခဲအတားအဆီးများအားရွေးနှေးခြင်း - ယခုလက်ရှိအခြေအနေတွင်ကျေးရွာဖွံ့ဖြိုးတိုးတက်ရေးအတွက် အဓိကအခက်အခဲအတားအဆီးများသည် မည်သည့်များဖြစ်ပါသနည်း(အမျိုးသား/သမီး အနည်းဆုံးအခက်အခဲ ၅ ခုဖော်ပြပါ)

အမျိုးသား အဖွဲ့မှတင်ပြသောအခက်အခဲအတားအဆီးများ	အမျိုးသမီး အဖွဲ့မှတင်ပြသောအခက်အခဲအတားအဆီးများ
၀ စိုက်ပျိုးရေး ခြေအောက်အခက်ခဲခြင်း	၀ စိုက်ပျိုးရေး ပညာပညာခက်ခဲခြင်း
၂ စိုက်ပျိုးရေး ပညာပညာမရှိခြင်း	၂ ကိုယ်ပိုင်မြေကောင်း/မျှော်လင့်ချက်မရှိခြင်း
၃ မျှော်လင့်ချက် မျိုးသန့် မရှိခြင်း	၃ မြေဩဇာပညာပညာခက်ခဲခြင်း
၄ မြေဩဇာပညာပညာမရှိခြင်း	၄ မြေဩဇာပညာပညာမရှိခြင်း
၅ အိမ်တွင်း ဖွဲ့စည်းပညာမရှိခြင်း	၅ ကျွဲသားရောသေ့ပျက်ခြင်း
၆ မြေဩဇာပညာပညာခက်ခဲခြင်း	၆ အိမ်တွင်းဖွဲ့စည်းပညာခက်ခဲခြင်း
၇ စိုက်ပျိုးရေးအတွက်စက်ကိရိယာများ မရှိခြင်း	၇ စက်ယူခြင်းသင်တန်း/အထူးပညာသင်တန်း
	၈ အပူပြင်းသေသင်တန်း
	၉ သန့်ရှင်းရေးသင်တန်း

ခ. မျှော်မှန်းခြင်း- ဤကျေးရွာဖွံ့ဖြိုးတိုးတက်ရေးအတွက်နှောင်လာမည့် (၅) နှစ်အားရည်ရွယ်၍ ဆောင်ရွက်ရန်အတွက် မည်သည့်အရာများသည်အဓိကမျှော်မှန်းချက်ဖြစ်သနည်း။

အမျိုးသားအဖွဲ့မှတင်ပြသောမျှော်မှန်းချက်များ	အမျိုးသမီးအဖွဲ့မှတင်ပြသောမျှော်မှန်းချက်များ
၀ စိုက်ပျိုးရေး ဖွံ့ဖြိုးရေးစီမံကိန်းများ	၀ စိုက်ပျိုးရေး အသိပညာများပေးခြင်း
၂ ကောင်းမွန်	၂ ကိုယ်ပိုင်မြေကောင်း/မျှော်လင့်ချက်မရှိခြင်း
၃ မျှော်လင့်ချက် မျိုးသန့် မရှိခြင်း	၃ မြေဩဇာပညာပညာခက်ခဲခြင်း
၄ များမည်	၄ ကျွဲသားရောသေ့ပျက်ခြင်း
၅ မြေဩဇာပညာပညာမရှိခြင်း	၅ ဖက်ဖွဲ့ပညာပညာပညာမရှိခြင်း
၆ မြေဩဇာပညာပညာခက်ခဲခြင်း	၆ အိမ်တွင်းဖွဲ့စည်းပညာခက်ခဲခြင်း
၇ စိုက်ပျိုးရေးအတွက်စက်ကိရိယာများ မရှိခြင်း	၇ စက်ယူခြင်းသင်တန်း/အထူးပညာသင်တန်း
	၈ အပူပြင်းသေသင်တန်း
	၉ သန့်ရှင်းရေးသင်တန်း



ဂ. ဤကျေးရွာ၏ လာမည့် (၃) နှစ်အတွက် ဦးစားပေး ဖွံ့ဖြိုးတိုးတက်မှု လုပ်ငန်း အစီအစဉ်များအားဖော်ပြပါ။
 (လူထုဗဟိုပြုစီမံကိန်း ရံပုံငွေအတွက် အဆိုပြုသော အစီအစဉ်များကိုဦးစားပေး အဆင့်အလိုက်ဖော်ပြပြီး ကျန် လူထုဗဟိုပြု စီမံကိန်း ရန်ပုံငွေအရင်းအမြစ်နှင့် ဖတ်သက်သည့်အစီအစဉ်များလည်းဖော်ပြရန်ဖြစ်သည်)

ကျေးရွာအတွက်ဦးစားပေးဖွံ့ဖြိုးတိုးတက်မှု လုပ်ငန်းစဉ်များ	အဆိုပြုသူ (အမျိုးသားများ/ အမျိုးသမီးများ/ အမျိုးသား+အမျိုးသမီး)	လူထုဗဟိုပြုစီမံကိန်းအတွက် အဆိုပြုသည် (ဦးစားပေးအဆင့် အလိုက်ဖော်ပြပါ)	ခန့်မှန်း ကုန်ကျ စရိတ်	အကျိုးခံစား ခွင့်ရှိသူခန့်မှန်းခြေ အရေအတွက်
၁ ချွေပြားရေ အညှစ်ပညာ	အမျိုးသား ၁ ဦး	၁		
၂ ခွေးမြွေရေ အညှစ်ပညာ	၂	၂		
၃ စက်ချွန်သင်တန်း	၂	၃		
၄ သူ့အမြဲသင်တန်း	၂	၅		
၅ ရွှေကြေးအစုစုအဖွဲ့	ကျား + ၂	၆		
၆ ချိုလှေကားချိတ်သင်တန်း		၇		

ဥက္ကဋ္ဌ ၊ ကျေးရွာစီမံကိန်းအထောက်အကူပြုကော်မတီမှအတည်ပြုသည်။

အမည် ဦးခင်အောင် လက်မှတ် ဦးခင်အောင် နေ့စွဲ ၆-၁-၂၀၂၆



၁၂။ ပုံစံ ၈-၄ ကျေးရွာဖွံ့ဖြိုးရေးစီမံကိန်းလုပ်ငန်းခွဲရွေးချယ်ခြင်းပုံစံ

ပုံစံ ၈-၄ ကျေးရွာအုပ်စုစီမံကိန်းလုပ်ငန်းခွဲရွေးချယ်ခြင်းပုံစံ

လက်ညွှန်ချက်: ကျေးရွာအုပ်စုစီမံချက်ရေးဆွဲသည့်အစည်းအဝေးတွင် ဤပုံစံအားလူထုပညာရေးဌာနမှ / လက်ထောက်နည်းပညာမှတို့၏ အကူအညီဖြင့် ပြင်ဆင်ပြင်ဆင်ရမည်။
 ကြံ့ခိုင်ရေးနှင့် ဖွံ့ဖြိုးရေးကော်မရှင်မှ ကျေးရွာအုပ်စုဖွံ့ဖြိုးတိုးတက်ရေးစီမံချက်တွင် နောက်ဆက်တွဲအဖြစ်တွင် ထားရမည်။ CF မှ အချက်အလက်များကို MIS သို့ ထည့်သွင်းရမည်။
 ကျေးရွာစည်းရုံးရေးမှူး/ဝန်ထမ်းအမည် ဒေါ်ခင်မြ / ခန့်မှန်းခြေ ဝင်ငွေ (ကျ) ၅၀၀၀၀ / စက်ဝန်း(၁) စက်ဝန်း(၂) စက်ဝန်း(၃) စက်ဝန်း(၄)

နေ့စွဲ ၂၇.၁.၂၀၂၆
 ပြည်နယ်/တိုင်း စစ်ကိုင်း ဖြန့်ဖြူး ယာယီလုပ်ငန်း ကျေးရွာအုပ်စု တံတားလှိုင်

ကျေးရွာအမည်	ဆောင်ရွက်မည့် လုပ်ငန်းများ	အတိုင်းအတာ	ခန့်မှန်း တိုက်ရိုက်အကျိုး ခံစားခွင့်ရှိသူများ	အဆိုပြုစာပြင်သူ	စီမံကိန်းမှ ထည့်ဝင်မှု	ခန့်မှန်းကုန်ကျစရိတ်		စုစုပေါင်း
						ကျေးရွာမှ ထည့်ဝင်မှု	အခြားထည့်ဝင်မှု (ဖော်ပြပါ) ထည့်ဝင်ငွေ အမည်/အဖွဲ့	
ပျဉ်းမာင်၊ ပင်းခါး	ရွာချုပ်ဆက်လမ်း၊ မြေသားပန်း	၁၅၀၀ - ၁၅၀၀ အနံ - ၁၈'၊ အမြင့် - ၂'	၇၅၃	အမျိုးသား အမျိုးသမီး အမျိုးသား + သမီး	၁၉,၂၀၀၀ ၀၀			၁၉,၂၀၀,၀၀၀
ဖလှယ်စု၊ စက်စု	စာသင်ကျောင်း	၁ - ၁၀'၊ ၆ - ၈'	၈၇၇	အမျိုးသား အမျိုးသမီး အမျိုးသား + သမီး		၂၃၅,၅၀၀	၂၃၅,၅၀၀	၂၃၅,၅၀၀
ကျောင်းစု	အိမ်သာ			အမျိုးသား အမျိုးသမီး အမျိုးသား + သမီး				
				အမျိုးသား အမျိုးသမီး အမျိုးသား + သမီး				
				အမျိုးသား အမျိုးသမီး အမျိုးသား + သမီး				

ရာထူး ကျေးရွာအုပ်စု စီမံကိန်းရေးဆွဲရေးမှူး ဦးကျော်စွာ အမည် ဒေါ်ခင်မြ
 လက်မှတ် [Signature] ရက်စွဲ ၂၇.၁.၂၀၂၆



ပုံစံ ၈-၄ ကျေးရွာအုပ်စုပိတ်ပန်းလုပ်ငန်းခွဲရွေးချယ်ခြင်းပုံစံ

လမ်းညွှန်ချက် ။ ကျေးရွာအုပ်စုပိတ်ပန်းချက်ရေးဆွဲသည့်အစည်းအဝေးတွင် ဤပုံစံအားလုံးထုတ်ဖော်ရမည့်ပညာများတို့၏ အကုန်အညီဖြင့် မြည့်စုံစွာဖြည့်သွင်းရမည်။ ဤပုံစံအားဖြည့်စုံစွာဖြည့်သွင်းပြီးပါကကျေးရွာအုပ်စုဖွဲ့စည်းတက်ရောက်စာတိုင်နှုတ်ထုတ်အဖြစ်တွင်နောက်ဆက်တွဲအဖြစ်တွင်ထားရမည်။ CF ဖွဲ့အချက်အလက်များကို MTS သို့ ထည့်သွင်းရမည်။

ကျေးရွာစည်းရုံးရေးမှူး/လုပ်ထမ်းအမည် ခေါ်ခင်ဦးစို(၀၈) / ခေါ်ခင်ဦးစို(၀၈) (၂၈)

နေ့စွဲ ၂၀၁၆.၇.၇ စက်ဝန်းအားအမှတ်ဖြစ်ပေးပါ(✓) စက်ဝန်း(၁) စက်ဝန်း(၂) စက်ဝန်း(၃) စက်ဝန်း(၄)

ပြည်နယ်/တိုင်း စစ်ကိုင်း မြို့နယ် ယဉ်လည်ဘူး ကျေးရွာအုပ်စု ဝင်္ဂဟား ရွာ ရွာ

ကျေးရွာအမည်	ဆောင်ရွက်မည့် လုပ်ငန်းများ	အတိုင်းအတာ	ခန့်မှန်း တိုက်ရိုက်အကျိုးခံစားခွင့်ရှိသူများ	အဆိုပြုတင်ပြသူ	ခန့်မှန်းကုန်ကျစရိတ်			
					စီမံကိန်းမှ ထည့်ဝင်မှု	ကျေးရွာမှ ထည့်ဝင်မှု	အခြားထည့်ဝင်မှု (ခေါ်ပြုပါ) ထည့်ဝင်ငွေ ၊ အမည်/အဖွဲ့	
ခံကန်	ရွာချင်းအက် လမ်း	L - ၂၀၀၀' B - ၁၈' H - ၄'	၄၂၅	အမျိုးသား အမျိုးသမီး အမျိုးသား+သမီး	၂၆၀၀၀၀၀	-	-	စုစုပေါင်း
ကျောင်းစု	ရွာတွင်းလမ်း အင်္ဂါ	L - ၂၈၀၀' B - ၈' H - ၈'	၁၀၄	အမျိုးသား အမျိုးသမီး အမျိုးသား+သမီး	၂၆၀၀၀၀၀	-	-	
				အမျိုးသား အမျိုးသမီး အမျိုးသား+သမီး		-	-	
				အမျိုးသား အမျိုးသမီး အမျိုးသား+သမီး		-	-	
				အမျိုးသား အမျိုးသမီး အမျိုးသား+သမီး		-	-	

ရာထူး ကျေးရွာအုပ်စု စီ/ထောက်ကော်မတီ ဥက္ကဋ္ဌ အမည် ဦးအောင်လှထွန်း ၂၀၁၆.၇.၇

လက်မှတ် [Signature] ရက်စွဲ ၂၀၁၆.၇.၇



ပုံစံ ၈-၄ ကျေးရွာအုပ်စုစီမံကိန်းလုပ်ငန်းခွဲရွေးချယ်ခြင်းပုံစံ

လမ်းညွှန်ချက်။ ကျေးရွာအုပ်စုစီမံချက်ရေးဆွဲသည့်အခါတွင် ဤပုံစံအားလူထုဆန္ဒရှင်းချက်ဖြင့် / လက်ထောက်နည်းပညာများတို့၏ အကူအညီဖြင့် ပြည်ပုံစံဖြည့်သွင်းရမည်။ ဤပုံစံအားပြည့်စုံစွာဖြည့်သွင်းပြီးပါကကျေးရွာအုပ်စုရွေးချယ်ခြင်းတွင် နောက်ဆက်တွဲအဖြစ်ထားရမည်။ CF မှ အချက်အလက်များကို MIS သို့ ထည့်သွင်းရမည်။
 ကျေးရွာစည်းရုံးရေး/ဝန်ထမ်းအမည် ဒေါ်ခင်နုဒီဇင် (၈) ဒေါ်ဂေါ်ဂိုဏ်း (၈) ဒေါ်ခင်နုဒီဇင် (၈) (၈)

နေ့စွဲ ၂၇.၁.၂၀၁၆ စက်ဝန်းအားအမှတ်ပြင်ပေးပါ(V) စက်ဝန်း(၁) စက်ဝန်း(၂) စက်ဝန်း(၃) စက်ဝန်း(၄)
 ပြည်နယ်/တိုင်း မန္တလေး မြို့နယ် ဟင်္သာစင်တန်း ကျေးရွာအုပ်စု တံတားကျွန်း

ကျေးရွာအမည်	ဆောင်ရွက်မည့် လုပ်ငန်းများ	အတိုင်းအတာ	ခန့်မှန်း တိုက်ရိုက်အကျိုး ခံစားခွင့်ရှိသူများ	အဆိုပြုထားသည့် အမျိုးအမည်	ခန့်မှန်းကျန်ကျစရိတ်		
					စီမံကိန်းမှ ထည့်သွင်းမှု	ကျေးရွာမှ ထည့်သွင်းမှု	အခြားထည့်သွင်းမှု (ခေါ်ငြုပ်) ထည့်သွင်းမှု အမည်/အဖွဲ့
တံတားကျွန်း	၁) ရေပေးစနစ် ၂) ရေပေးစနစ်	၁၂၆ ၆၆ ၆၆	၅၇၉	အမျိုးသား အမျိုးသမီး အမျိုးသား+သမီး	၆၄၀၀၀၀၀	-	-
မာယာပုံစံ	၁) ရေပေးစနစ် ၂) ရေပေးစနစ်	၁၂၆ ၆၆ ၆၆	၂၉၀	အမျိုးသား အမျိုးသမီး အမျိုးသား+သမီး	၆၄၀၀၀၀၀	-	-
စက်ဝှေ့	၁) ရေပေးစနစ် ၂) ရေပေးစနစ်	၁၂၆ ၆၆ ၆၆	၄၅၂	အမျိုးသား အမျိုးသမီး အမျိုးသား+သမီး	၆၄၀၀၀၀၀	-	-
				အမျိုးသား အမျိုးသမီး အမျိုးသား+သမီး			
				အမျိုးသား အမျိုးသမီး အမျိုးသား+သမီး			
				အမျိုးသား အမျိုးသမီး အမျိုးသား+သမီး			

ရက်စွဲ ၂၇.၁.၂၀၁၆ ရက်စွဲ ၂၇.၁.၂၀၁၆
 လက်မှတ် ဒေါ်ခင်နုဒီဇင် (၈) ဒေါ်ဂေါ်ဂိုဏ်း (၈) ဒေါ်ခင်နုဒီဇင် (၈) (၈) လက်မှတ် ဒေါ်ခင်နုဒီဇင် (၈) ဒေါ်ဂေါ်ဂိုဏ်း (၈) ဒေါ်ခင်နုဒီဇင် (၈) (၈)



ပုံစံ - ၀-၁၂ - အစည်းအဝေးတက်ရောက်သူများ (FORM PC 12)

လမ်းညွှန်၊ စီမံကိန်း အစည်းအဝေးအားလုံးတွင် အသုံးပြုရန်၊ လူထုစည်းရုံးရေးမှူးက ကျေးဇူးပြု၍ ကွင်းဆင်းစဉ် စစ်ဆေး၍ ပုံစံ ၂ စီမံကိန်းစက်ဝန်းအချိန်ဇယားပါ အစည်းအဝေးတက်ရောက် သူများစာရင်းကို ဖြည့်သွင်းရန် စည်းရုံးရေးမှူးအမည်

ရက်စွဲ၊ စီမံကိန်းစက်ဝန်းအမှတ်ဖြစ်ပါ (✓) စက်ဝန်း(၁) စက်ဝန်း(၂) စက်ဝန်း(၃) စက်ဝန်း(၄)

ပြည်နယ်/ တိုင်းဒေသကြီး၊ မြို့နယ်၊ ကျေးရွာအုပ်စု၊ ကျေးရွာ

စဉ်	အမည်	ကျား (✓)	မ (✓)	အိမ်ထောင်စုကိုယ်စားလှယ် (✓) ^(၁)	လူမျိုး	လက်မှတ်
၀၆၇	ဦးလှမြင့်ဇွဲကွဲ	✓				လှမြင့်ဇွဲကွဲ
၀၆၈	ဒေါ်အေးအေးအေး		✓			အေးအေးအေး
၀၆၉	ဦးကျော်ကျော်မောင်	✓				ကျော်ကျော်မောင်
၀၇၀	ဦးကျော်မြင့်	✓				ကျော်မြင့်
၀၇၁	ဒေါ်ခန့်ခန့်အိမ်			✓		ခန့်ခန့်အိမ်
၀၇၂	ဒေါ်ခန့်ခန့်အိမ်			✓		ခန့်ခန့်အိမ်
၀၇၃	ဒေါ်ခန့်ခန့်အိမ်			✓		ခန့်ခန့်အိမ်
၀၇၄	ဒေါ်ခန့်ခန့်အိမ်			✓		ခန့်ခန့်အိမ်
၀၇၅	ဒေါ်ခန့်ခန့်အိမ်			✓		ခန့်ခန့်အိမ်
၀၇၆	ဒေါ်ခန့်ခန့်အိမ်			✓		ခန့်ခန့်အိမ်
၀၇၇	ဒေါ်ခန့်ခန့်အိမ်			✓		ခန့်ခန့်အိမ်
၀၇၈	ဒေါ်ခန့်ခန့်အိမ်			✓		ခန့်ခန့်အိမ်
၀၇၉	ဒေါ်ခန့်ခန့်အိမ်			✓		ခန့်ခန့်အိမ်
၀၈၀	ဒေါ်ခန့်ခန့်အိမ်			✓		ခန့်ခန့်အိမ်
၀၈၁	ဒေါ်ခန့်ခန့်အိမ်			✓		ခန့်ခန့်အိမ်
၀၈၂	ဒေါ်ခန့်ခန့်အိမ်			✓		ခန့်ခန့်အိမ်
၀၈၃	ဒေါ်ခန့်ခန့်အိမ်			✓		ခန့်ခန့်အိမ်
၀၈၄	ဒေါ်ခန့်ခန့်အိမ်			✓		ခန့်ခန့်အိမ်
၀၈၅	ဒေါ်ခန့်ခန့်အိမ်			✓		ခန့်ခန့်အိမ်
၀၈၆	ဒေါ်ခန့်ခန့်အိမ်			✓		ခန့်ခန့်အိမ်
၀၈၇	ဒေါ်ခန့်ခန့်အိမ်			✓		ခန့်ခန့်အိမ်
၀၈၈	ဒေါ်ခန့်ခန့်အိမ်			✓		ခန့်ခန့်အိမ်
၀၈၉	ဒေါ်ခန့်ခန့်အိမ်			✓		ခန့်ခန့်အိမ်
၀၉၀	ဒေါ်ခန့်ခန့်အိမ်			✓		ခန့်ခန့်အိမ်

(၁) အိမ်ထောင်စုစီးစီးဖြစ်ရန်မလိုပါ။ အမျိုးသား/အမျိုးသမီး အိမ်ထောင်စု တစ်စုကို ကိုယ်စားပြုသူမည်သူမဆို အမှတ်ဖြစ်ပါ။



ပုံစံ - ၈-၁၂ - အစည်းအဝေးတက်ရောက်သူများ (FORM PC 12)

လမ်းညွှန်၊ စီမံကိန်း အစည်းအဝေးအားလုံးတွင် အသုံးပြုရန်၊ လူထုစည်းရုံးရေးမှူးတ ကျေးရွာသို့ ကွင်းဆင်းစဉ် စစ်ဆေး၍ ပုံစံ ၂ စီမံကိန်းစက်ဝန်းအချိန်ဇယားပါ အစည်းအဝေးတက်ရောက် သူများစာရင်းကို ပြည့်စွာစွာဖြည့်သွင်းရန်

စည်းရုံးရေးမှူးအမည် **ဒေါ်ခင်ဖြူရီ**

ရက်စွဲ၊ **၈.၁.၂၀၁၆**

စီမံကိန်းစက်ဝန်းအမှတ်ဖြစ်ပါ(✓) စက်ဝန်း(၁)
 စက်ဝန်း(၂) စက်ဝန်း(၃) စက်ဝန်း(၄)

ပြည်နယ်/ တိုင်းဒေသကြီး

မြို့နယ်

ကျေးရွာအုပ်စု

ကျေးရွာ

စစ်ကိုင်းတိုင်းဒေသကြီး

ပင်လည်ဘူး

တံတားကျင်း

ပျဉ်းပင်

အစည်းအဝေးခေါင်းစဉ်

စဉ်	အမည်	ကျား (✓)	မ (✓)	အိမ်ထောင်စုကိုယ်စားလှယ်(✓)(၁)	လူမျိုး	လက်မှတ်
၁	ဦးဝင်းထွန်း	✓		✓	ဗမာ	ဝင်းထွန်း
၂	ဦးဝင်းဦး	✓		✓	"	ဝင်းဦး
၃	ဦးအောင်စိန်	✓		✓	"	အောင်စိန်
၄	ဦးအောင်	✓		✓	"	အောင်
၅	ဦးစိန်မေ	✓		✓	"	စိန်မေ
၆	ဦးညွန့်မေ	✓		✓	"	ညွန့်မေ
၇	ဦးစိန်မောင်	✓		✓	"	စိန်မောင်
၈	ဦးတင်မေ	✓		✓	"	တင်မေ
၉	ဒေါ်ခင်သန်း		✓		"	ခင်သန်း
၁၀	ဒေါ်စောမေ	✓		✓	"	စောမေ
၁၁	ဒေါ်ကျွန်းဖြူ		✓		"	ကျွန်းဖြူ
၁၂	ဒေါ်စစ်စစ်		✓		"	စစ်စစ်
၁၃	ဒေါ်ခင်စိန်		✓		"	ခင်စိန်
၁၄	ဒေါ်အောင်စိန်		✓		"	အောင်စိန်
၁၅	ဒေါ်ပင်ဖြူ		✓		"	ပင်ဖြူ
၁၆	ဒေါ်သီတာဝင်း		✓		"	သီတာဝင်း
၁၇	ဒေါ်ခင်စိန်		✓		"	ခင်စိန်
၁၈	ဒေါ်ခင်မာစိန်		✓		"	ခင်မာစိန်
၁၉	ဒေါ်ခင်မာ		✓		"	ခင်မာ
၂၀	ဒေါ်ဖြူ		✓		"	ဖြူ
၂၁	ဒေါ်ဖြူ		✓		"	ဖြူ
၂၂	ဒေါ်ခင်စိန်		✓		"	ခင်စိန်
၂၃	ဒေါ်မအောင်		✓		"	မအောင်
၂၄	ဒေါ်ချို		✓		"	ချို
၂၅	ဒေါ်ကျွန်းစိန်		✓		"	ကျွန်းစိန်
၂၆	ဒေါ်ခင်စာချို		✓		"	ခင်စာချို
၂၇	ဒေါ်ပင်ဖြူ		✓		"	ပင်ဖြူ
စုစုပေါင်း		၁၀	၁၇			

(၁) အိမ်ထောင်စုစီးဖြစ်ရန်မလိုပါ။ အမျိုးသား/အမျိုးသမီး အိမ်ထောင်စု တစ်စုကို ကိုယ်စားပြုသူမည်သူမဆို အမှတ်ဖြစ်ပါ။



ပုံစံ - ၈-၁၂ - အစည်းအဝေးတက်ရောက်သူများ (FORM PC 12)

လမ်းညွှန်၊ စီမံကိန်း၊ အစည်းအဝေးအားလုံးတွင် အသုံးပြုရန်၊ လူထုစည်းရုံးရေးပျံ့နှံ့မှု ကျေးဇူးတင် ကွင်းဆင်းစဉ် စစ်ဆေး၍ ပုံစံ ၂ စီမံကိန်းစက်ဝန်းအချိန်ဇယားပါ အစည်းအဝေးတက်ရောက် သူများစာရင်းကို ဖြည့်သွင်းရန်

စည်းရုံးရေးပျံ့နှံ့မှုအမည်

ရက်စွဲ၊ စီမံကိန်းစက်ဝန်းအမှတ်ဖြစ်ပါ(✓) □စက်ဝန်း(၁)

□စက်ဝန်း(၂) □စက်ဝန်း(၃) □စက်ဝန်း(၄)

ပြည်နယ်/ တိုင်းဒေသကြီး၊ မြို့နယ်၊ ကျေးရွာအုပ်စု၊ ကျေးရွာ

အစည်းအဝေးခေါင်းစဉ်						
စဉ်	အမည်	ကျား (✓)	မ (✓)	အိမ်ထောင်စုကိုယ်စားလှယ်(✓) ^(၁)	လူမျိုး	လက်မှတ်
၂၈၈	ဒေါ်ထွေးဇော်		✓		ဗမာ	ထွေးဇော်
၂၈၉	ဒေါ်ခင်ဇော်		✓		"	ခင်ဇော်
၃၀၈	ဒေါ်ခင်စု		✓		"	ခင်စု
၃၁၈	ဒေါ်တင်မာဝင်း		✓		"	မာဝင်း
၃၂၈	ဒေါ်ခင်မာဝင်း		✓		"	ခင်မာဝင်း
၃၃၈	ဒေါ်ခင်စု		✓		"	ခင်စု
၃၄၈	ဒေါ်ဒေါ်အေးအေးဝင်း		✓		"	အေးအေးဝင်း
၃၅၈	ဒေါ်ခင်စု		✓		"	ခင်စု
၃၆၈	ဒေါ်ပင်ပင်		✓		"	ပင်ပင်
၃၇၈	ဒေါ်အေးအေးဝင်း	✓			"	အေးအေးဝင်း
၃၈၈	ဒေါ်အေးအေးဝင်း	✓			"	အေးအေးဝင်း
၃၉၈	ဒေါ်အေးအေးဝင်း	✓		✓	"	အေးအေးဝင်း
၄၀၈	ဒေါ်အေးအေးဝင်း	✓		✓	"	အေးအေးဝင်း
၄၁၈	ဒေါ်အေးအေးဝင်း	✓			"	အေးအေးဝင်း
၄၂၈	ဒေါ်အေးအေးဝင်း	✓			"	အေးအေးဝင်း
၄၃၈	ဒေါ်အေးအေးဝင်း	✓			"	အေးအေးဝင်း
၄၄၈	ဒေါ်အေးအေးဝင်း	✓			"	အေးအေးဝင်း
၄၅၈	ဒေါ်အေးအေးဝင်း	✓			"	အေးအေးဝင်း
၄၆၈	ဒေါ်အေးအေးဝင်း	✓			"	အေးအေးဝင်း
၄၇၈	ဒေါ်အေးအေးဝင်း	✓			"	အေးအေးဝင်း
၄၈၈	ဒေါ်အေးအေးဝင်း	✓			"	အေးအေးဝင်း
၄၉၈	ဒေါ်အေးအေးဝင်း	✓			"	အေးအေးဝင်း
၅၀၈	ဒေါ်အေးအေးဝင်း	✓			"	အေးအေးဝင်း
၅၁၈	ဒေါ်အေးအေးဝင်း	✓			"	အေးအေးဝင်း
၅၂၈	ဒေါ်အေးအေးဝင်း	✓			"	အေးအေးဝင်း
၅၃၈	ဒေါ်အေးအေးဝင်း	✓			"	အေးအေးဝင်း
၅၄၈	ဒေါ်အေးအေးဝင်း	✓			"	အေးအေးဝင်း
၅၅၈	ဒေါ်အေးအေးဝင်း	✓			"	အေးအေးဝင်း
၅၆၈	ဒေါ်အေးအေးဝင်း	✓			"	အေးအေးဝင်း
၅၇၈	ဒေါ်အေးအေးဝင်း	✓			"	အေးအေးဝင်း
၅၈၈	ဒေါ်အေးအေးဝင်း	✓			"	အေးအေးဝင်း
၅၉၈	ဒေါ်အေးအေးဝင်း	✓			"	အေးအေးဝင်း
၆၀၈	ဒေါ်အေးအေးဝင်း	✓			"	အေးအေးဝင်း
စုစုပေါင်း		၁၀	၁၂			

(၁) အိမ်ထောင်စုစီးခြင်းဖြစ်ရန်မလိုပါ။ အမျိုးသား/အမျိုးသမီး အိမ်ထောင်စု တစ်စုကို ကိုယ်စားပြုသူမည်သူမဆို အမှတ်ဖြစ်ပါ။



စေတနာ့ဝန်ထမ်းရွေးချယ်ရာတွင် အသက် ၁၈ နှစ်ဖြည့်ကြီးသူနှင့်
 ဘာ ဖြစ်သော်လည်း စီမံကိန်း အားစိတ်ပါဝင်စားသူ၊ အချိန်ပေး ဝိုင်းပူကျော
 ရွာတွင် အမြဲ နေထိုင်သူများကို ရွေးချယ်ရန် ဆွေးနွေး ခဲ့ကြသည်။ ဤကဲ့သို့
 စေတနာ့ဝန်ထမ်း နှစ်ဦးစွာ ရွေးချယ်ရာတွင် နှစ်ဦးစွာ ဆွေးနွေး ခဲ့ကြ
 သည်။

ဆွေးနွေးချက် ၂၁။

“ကျေးဇူးပြုလျှောက် အခက်အခဲများကို ရွေးချယ်ပေးရန်
 ရာတွင်လည်း အခြေတကျ အဖွဲ့အစည်းများကို ရွေးချယ်
 ပေးရန် ဝန်ထမ်းများ နည်းစနစ်ဖြင့် ရွေးချယ်ပေး
 ပေးပါဝင်သော နည်းစနစ်ဖြင့် ရွေးချယ်ပေးရန်
 ဖွဲ့စည်းပေးရန် ဆောင်ရွက်ရန် ဆွေးနွေးခဲ့ကြသည်။ အချို့သော
 နည်းစနစ်အထိရောက်စေရန် ရွေးချယ်ခြင်းပေးပါဝင် ရန်ဆွေး
 နွေးခဲ့ကြသည်။ ယခု နှစ်တွင် အသက် ၁၈ နှစ်ကျော်
 နှစ်ပတ်သက် သည့် အခက်အခဲများကိုလည်း ပေးပို့
 ရန် ဆွေးနွေးခဲ့ကြသည်။”

ဆုံးဖြတ်ချက် ၁၁။ စေတနာ့ဝန်ထမ်းများ ရွေးချယ်ရာတွင် ပွင့်လင်းမြင်သာစွာ
 ရန် ဖြစ်ရန် ပေးပို့ပေးရန် နည်းစနစ်ဖြင့် ရွေးချယ်ရန် ဆုံးဖြတ်ခဲ့ကြ
 သည်။ အချို့သော ဆုံးဖြတ်ချက်များကို သိရှိရန် - နှစ်
 နှစ်ခွဲအထိ ရှိနေသော ရွေးချယ်ရန် ဆုံးဖြတ်ခဲ့ကြသည်။



ဆွေးနွေးချက် (၂)။

“ ကျေးဇူးတင်ဖွဲ့စည်းရေးအဖွဲ့အစည်းများ နွေးချယ်
ကူတွင် အမှတ်တကယ် သို့ အင်အားများ ကို နွေးချယ်ရန်
ဆုံးဖြတ်ခံကြသည့် ဆူထုပူးပေါင်း ပါဝင်သော မျှတညီညွတ်
စေခြင်းများ ကို သည်းတင်စုငယ်များ ဖွဲ့၍ ဆူထုရေး
အခြေပြု ဖြေပုံများ ရေးဆွဲခြင်း၊ ဆူထုစီမံပွားအစဉ်
သတ်မှတ်ခြင်း၊ ကုသီခွင်ဖြင့် ကွဲပြားမှု များ ရှိသည့်
ပြဿနာ သစ်ပင်များ ဆွဲ၍ အခက်အခဲများ ကို အဖြေ
ရှာခြင်းများ ကို ပြုလုပ်၍ ဆွေးနွေးဆုံးမပါ သည်။ ”

သဘောတူညီချက်။

“ စေတနာ့ဝန်ထမ်း များ နွေးချယ်ကူတွင် အများ
ဆုံး ဂုဏ်သဘောတူ များကို နွေးချယ်ရန် သဘောတူ
ကြသည်။ ”

စေတနာ့ဝန်ထမ်း များ မြေအစည်းမှတ်တမ်းတင်ခြင်း
အစည်းအဝေးများ ထိပ်ကြောခြင်း၊ ထက်ဆိုင်
ကုသီအစီရင်ခံစာများ ရေးသားခြင်းကဲ့သို့ ဂုဏ်
သဘောတူကြသည်။ ”

ကျေးဇူးတင်ဖွဲ့စည်းရေးအဖွဲ့များ ဖော်ထုတ်ကူတွင်
အမျိုးသမီး များ၊ ဝါဒီများကဲ့သို့ အမျိုးမျိုး
ဆွေးနွေးချက် များ ကို ဦးစားပေးရန်
သဘောတူကြသည်။ ကျေးဇူးတင်ဖွဲ့စည်း
သည့် အင်အားများ ကို ဖော်ထုတ်ကူတွင် ပူး
ပေါင်းပါဝင် ရန် သဘောတူကြသည်။ ”

ဗဟိုဘဏ်တင်သူ
Zaw
ဦးသိန်းဝေ
စေတနာ့ဝန်ထမ်း



လူထုပတ်ဝန်းကျင်ထိန်းသိမ်းရေးဦးစီးဌာန

စစ်ကိုင်းတိုင်းဒေသကြီး၊ ပင်လည်ဘူးမြို့နယ်

ကျေးရွာအစည်းအဝေးမှတ်တမ်း

ကျေးရွာ.....ချောင်းမယ်.....

ကျေးရွာအုပ်စု.....ထီးကင်းကျင်း.....

အစည်းအဝေးပြုလုပ်သည့်နေရာ။.....ဂူနီရွာကျောင်းအောက်.....

အစည်းအဝေးပြုလုပ်သည့်နေ့ရက်။.....၇.၁.၂၀၁၆.....

အစည်းအဝေးပြုလုပ်သည့်အကြောင်းအရာ.....ကျေးရွာအစည်းအဝေးအဖွဲ့အစည်းအဖွဲ့ဝင်များ၏အကြံပြုချက်များ၊
အစည်းအဝေးအဖွဲ့ဝင်များ၏အကြံပြုချက်များ၊ အစည်းအဝေးအဖွဲ့ဝင်များ၏အကြံပြုချက်များ၊ အစည်းအဝေးအဖွဲ့ဝင်များ၏အကြံပြုချက်များ

အစည်းအဝေးတက်ရောက်သူဦးရေ ကျား (၉၉) ဦး၊ မ (၃၅) ဦး = (၁၃၄) ဦး

ဆွေးနွေးချက်များ။

ဆွေးနွေးချက် (၁)

ကျေးရွာအစည်းအဝေးအဖွဲ့အစည်းအဖွဲ့ဝင်များ၏အကြံပြုချက်များ၊ အစည်းအဝေးအဖွဲ့ဝင်များ၏အကြံပြုချက်များ၊ အစည်းအဝေးအဖွဲ့ဝင်များ၏အကြံပြုချက်များ၊ အစည်းအဝေးအဖွဲ့ဝင်များ၏အကြံပြုချက်များ

ဆွေးနွေးချက် (၂)

ကျေးရွာအစည်းအဝေးအဖွဲ့အစည်းအဖွဲ့ဝင်များ၏အကြံပြုချက်များ၊ အစည်းအဝေးအဖွဲ့ဝင်များ၏အကြံပြုချက်များ၊ အစည်းအဝေးအဖွဲ့ဝင်များ၏အကြံပြုချက်များ၊ အစည်းအဝေးအဖွဲ့ဝင်များ၏အကြံပြုချက်များ



ဆုံးဖြတ်ချက်များ။

ဆုံးဖြတ်ချက်(၁) ကျေးရွာစီမံကိန်းအထောက်အကူပြုကော်မတီဝင်များရွေးချယ်ရာတွင် ပွင့်လင်းမြင်သာမှုရှိဖွဲ့စည်းရာတွင် ရွေးချယ်ခိုင်ငံ့ရန် မဲစနစ်ကိုသုံးသွားရွေးချယ်ပါ။ ^{ရန်ဆုံးဖြတ်} ကြာသည်။ မဲဖာများ ဆုံးရှုံးမှုရှိသော သူများကိုရွေးချယ်ရန်ဆုံးဖြတ်ပါ။ ကြာသည်။

ဆုံးဖြတ်ချက်(၂) စီမံကိန်း ဥပဒေတွင် ရွာချင်းဆက် ဖြေသားမေး နှစ် ဧကန်တိုင်တင်ဆောင်ခြင်း ဆောင်ရွက် ကိုရွေးချယ်ရန်ဆုံးဖြတ်ပါ။ ကြာသည်။

သဘောတူညီချက်များ။

- (၁) ကော်မတီဝင်များရွေးချယ်ရာတွင် ပွင့်လင်းမြင်သာမှုရှိရန် မဲစနစ်ကို အသုံးပြုရန် သဘောတူကြသည်။
- (၂) ဥပဒေတွင် စီမံကိန်းတွင် ရွာချင်းဆက် ဖြေသားမေး ကိုဆောင်ရွက် သဘောတူကြသည်။
- (၃)

(မှတ်တမ်းတင်)

ဒေါ်
ဒေါ်ခင်မာမာ
စောနုဝင်းထွန်း



၁၆။ကျေးရွာဖွံ့ဖြိုးရေးစီမံချက်အရည်အသွေးထိန်းချုပ်မှု (Checklist for VDP)

ထိန်းချုပ်သူ-

ရက်စွဲ-

ရွာ-
မြို့နယ်-

VDP ရက်စွဲ-
ကျေးရွာအုပ်စု-

(၁) VDP စာရွက်စာတမ်းပြီးဆုံးမှုကို စစ်ဆေးပါ။ (OM အရ)

- မျက်နှာဖုံး (အဖုံး)
- မာတိကာ
- ကျေးရွာအခြေခံ Data
- PSA အကျဉ်းချုပ်နှင့် PRA လုပ်ငန်းစဉ်
- အမျိုးသား/အမျိုးသမီးအဖွဲ့များ၏ အခက်အခဲများ
- ကျေးရွာမျှော်မှန်းချက် (ဆွေးနွေးချက်ရလဒ်)
- အမျိုးသား/အမျိုးသမီးအဖွဲ့များသဘောတူထားသည့် နောင်လေးနှစ်အတွက် ဦးစားပေးလုပ်ငန်းများစာရင်း (အခြေခံအဆောက်အအုံ၊အသက်မွေးမှု၊ ပညာရေး၊ လူမှုရေးထိန်းသိမ်းမှု....)

နောက်ဆက်တွဲများ-

- လူမှုရေးအကဲဖြတ်မှု စာရွက်စာတမ်းခါတ်ပုံနှင့် PRA လုပ်ငန်းစဉ် (ဖြစ်နိုင်လျှင်)၊ မြေပုံများ ပါရမည်၊ စည်းစိမ်ပိုင်ဆိုင်မှုအဆင့်၊ venn ပုံ...
- ကျေးရွာစီမံကိန်းရေးဆွဲရေးအစည်းအဝေးမိတ္တူ
- ကျေးရွာ၏အချက်အလက် (PC 1 ပုံစံ)
- ကျေးရွာမျှော်မှန်းချက်

(၂) လူမှုရေးအကဲဖြတ်မှုအရည်အသွေးနှင့် VDP စစ်ဆေးပါ။

- VDP တွင်ပါဝင်သောဦးရေ (အမျိုးသား/အမျိုးသမီး)- |
- လူမှုရေးအကဲဖြတ်မှုအရည်အသွေးနှင့် VDP အတွက် ရက်ပေါင်း-
- PRA ပစ္စည်းများ အသုံးပြုသည့် အရေအတွက်-
- ပါဝင်သောဦးရေနှင့် လုပ်ငန်းများ မှတ်တမ်းတင်ခြင်း (အစည်းအဝေးမှတ်တမ်း၊ အဖွဲ့ခါတ်ပုံ၊ တိုင်းရင်းသားအနည်းစုနှင့် ထိခိုက်လွယ်သော အဖွဲ့များ)
 - အလွန်ကောင်း
 - ကောင်း
 - ညံ့
- လုပ်ငန်းများ မှတ်တမ်းတင်ခြင်းနှင့် အမျိုးသမီးအဖွဲ့အစည်းအဝေး၏ရလဒ် အားခွဲခြားပေးထားသလား။
 - ရှိ
 - မရှိ
- စီမံကိန်းအရေအတွက် (အမျိုးသား/အမျိုးသမီးရွေးချယ်မှုအရေအတွက်)- |
- PRAနှင့်သက်ဆိုင်သောအခြား စီမံကိန်းအရေအတွက် (အမျိုးသား/အမျိုးသမီးရွေးချယ်မှုအရေအတွက်)- |