

ပြည်ထောင်စုသမ္မတ မြန်မာနိုင်ငံတော် အစိုးရ
စိုက်ပျိုးရေး၊ မွေးမြူရေးနှင့် ဆည်မြောင်းဝန်ကြီးဌာန
ကျေးလက်ဒေသဖွံ့ဖြိုးတိုးတက်ရေး ဦးစီးဌာန
ပင်လည်ဘူးမြို့နယ်



လူထုဗဟိုပြုစီမံကိန်း
National Community Driven Development Project
(NCDDP)



ကျေးရွာဖွံ့ဖြိုးရေးအစီအစဉ်
Village Development Plan (VDP)
တံတားကိုင်းရွာ၊ တံတားကိုင်းအုပ်စု



မာတိကာ

၁။ပင်လည်ဘူးမြို့နယ်မြေပုံ 2

၂။တံတားကိုင်းအုပ်စုမြေပုံ 3

၃။ကျေးရွာအုပ်စုတွင်ပါဝင်သောကျေးရွာစာရင်းများ 4

၄။ကျေးရွာအခြေခံအချက်အလက်များ 4

၅။လူထုပူးပေါင်းပါဝင်သောလူမှုဆန်းစစ်ခြင်းနှင့်အကဲဖြတ်ခြင်းလုပ်ငန်းစဉ် (PSA/PRA) အကျဉ်းချုပ်..... 5

၆။ကျေးရွာဖွံ့ဖြိုးရေးအစီအစဉ်အတွက်အသုံးပြုခဲ့သော PRA tools များနှင့်တစ်ခုချင်းစီအတွက်သုံးသပ်ချက်များ ... 7

အကြောင်းအရင်းများ/ အခက်အခဲများ 15

..... **Error! Bookmark not defined.**

၇။ကော်မတီဝင်များရွေးချယ်ခြင်းနှင့်ကျေးရွာဖွံ့ဖြိုးရေးအစီအစဉ်ဆောင်ရွက်မှုမှတ်တမ်းဓါတ်ပုံများ 31

၈။ကော်မတီဝင်များစာရင်း..... **Error! Bookmark not defined.**

၉။ပုံစံ-၁။ကျေးရွာအချက်အလက် 37

၁၀။ပုံစံ-၂။စီမံကိန်းစက်ဝန်းအချိန်ဇယား 39

၁၁။ပုံစံ-၃။ကျေးရွာဖွံ့ဖြိုးရေးဦးစားပေးအစီအစဉ်..... 41

၁၂။ပုံစံ-၄။ကျေးရွာဖွံ့ဖြိုးရေးစီမံကိန်းလုပ်ငန်းခွဲရွေးချယ်ခြင်းပုံစံ 45

၁၃။ပုံစံ-၁၂။အစည်းအဝေးတက်ရောက်သူစာရင်း 49

၁၄။အစည်းအဝေးမှတ်တမ်းများ..... 53

၁၅။ကဏ္ဍအလိုက်အခက်အခဲမှတ်တမ်း 60

၁၆။ကျေးရွာဖွံ့ဖြိုးရေးစီမံချက်အရည်အသွေးထိန်းချုပ်မှု (Checklist for VDP)..... 62



၁။ ပင်လည်ဘူးမြို့နယ် မြေပုံ

စစ်ကိုင်းတိုင်းဒေသကြီး၊ ကသာခရိုင် ပင်လည်ဘူးမြို့နယ် UTM မြေပုံ

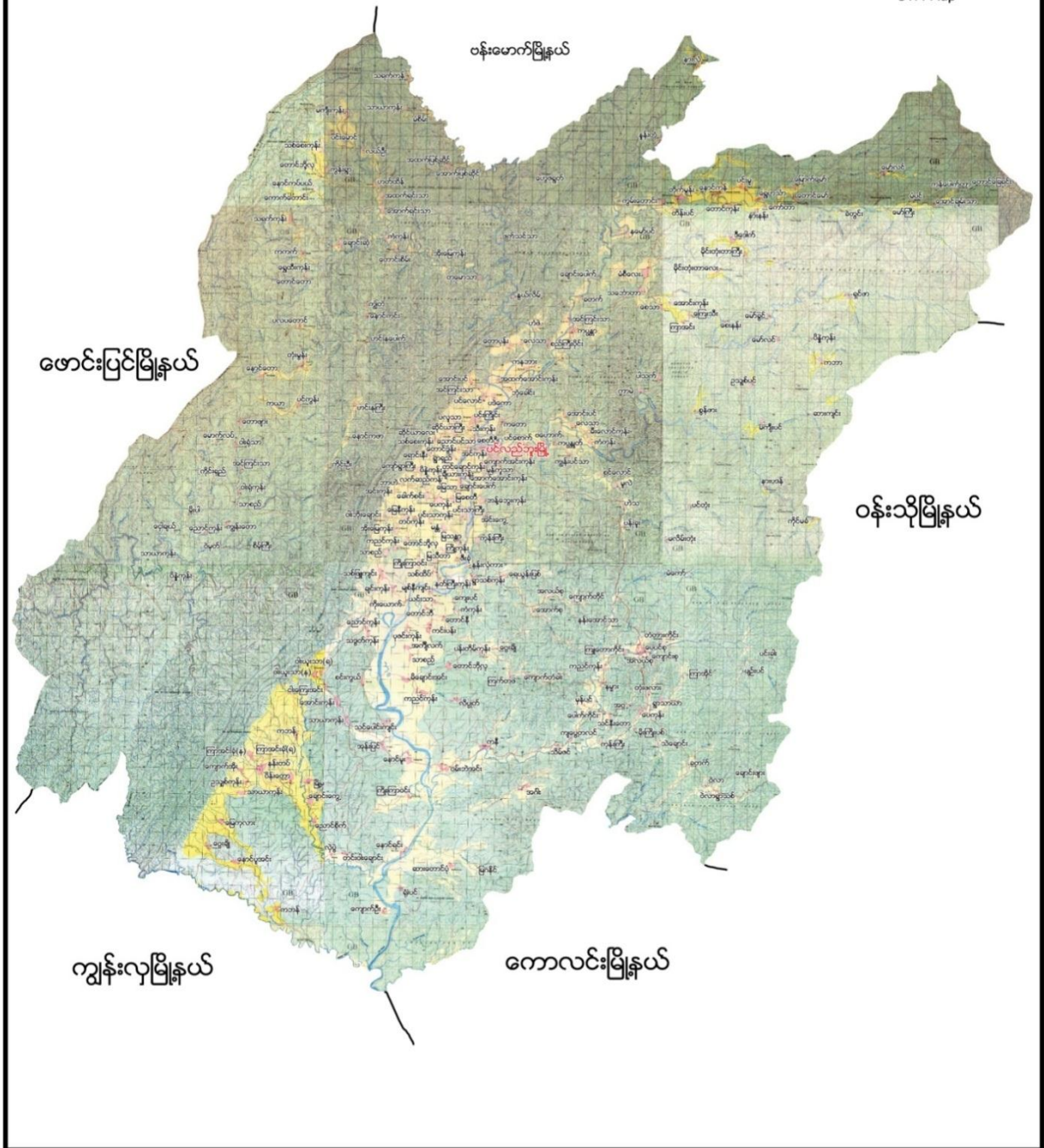



၂။ တံတားကိုင်းအုပ်စုမြေပုံ

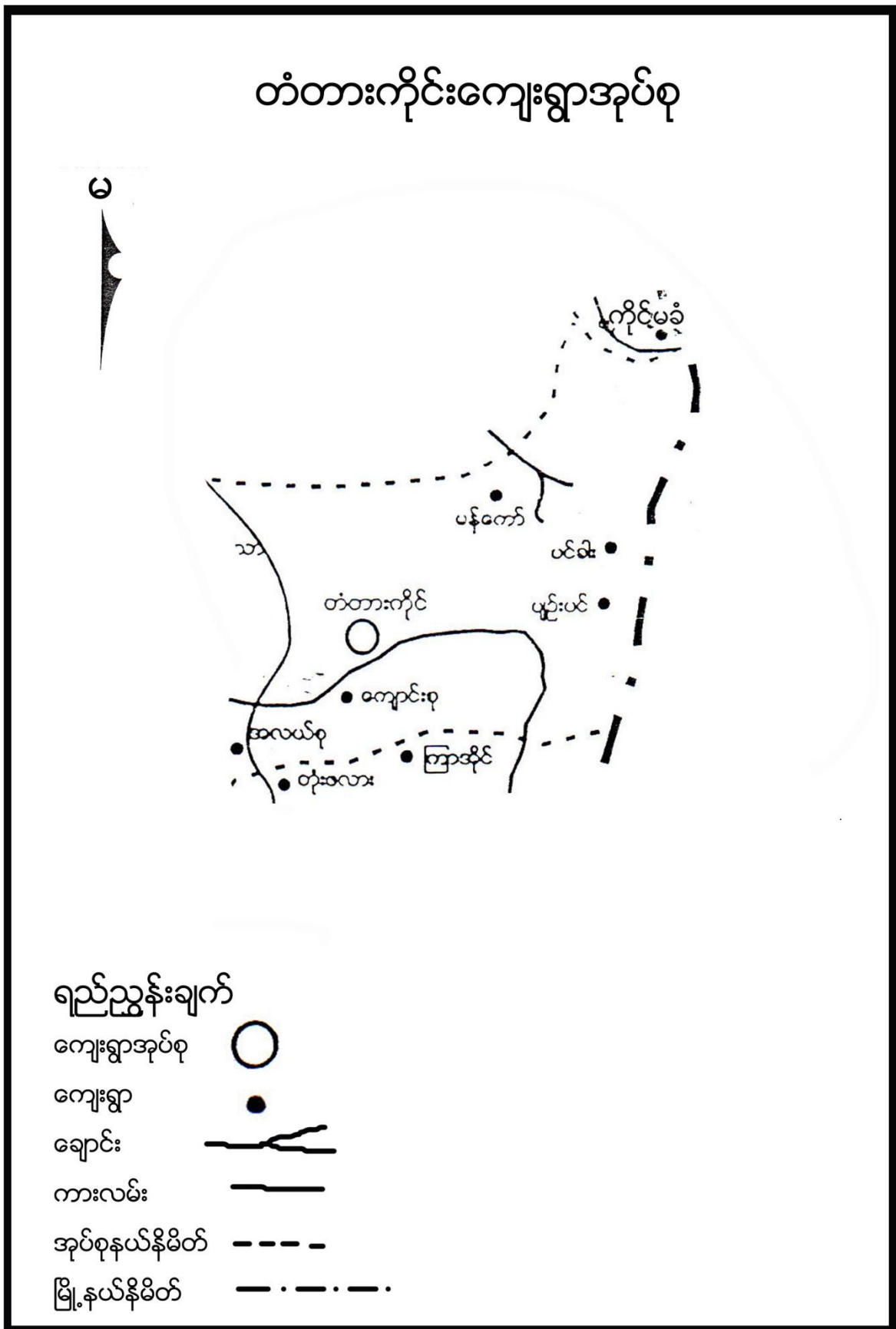



၃။ ကျေးရွာအုပ်စုတွင်ပါဝင်သော ကျေးရွာစာရင်းများ

ပင်းခါး၊ပျဉ်းပင်၊အလယ်စု၊ ကျောင်းစု၊စက်စု၊ မံကော်၊တံတားကိုင်း

၄။ ကျေးရွာအခြေခံအချက်အလက်များ

၁။ ကျေးရွာသမိုင်းအကျဉ်း

တံတားကိုင်းကျေးရွာသည်စစ်ကိုင်းတိုင်းဒေသကြီး၊ကသာခရိုင်၊ပင်လည်ဘူးမြို့နယ်တွင်ပါဝင်သောရွာတစ်ရွာဖြစ်ပြီး မြေလင်းရွာမှ ခွဲထွက်တည်ထောင်လာသောရွာတစ်ရွာဖြစ်သည်။ ၂-ဩ-ညံ-စီမြေလင်းတည် ဟူသောစာဆိုနှင့်အညီ မြန်မာသက္ကရာဇ်၁၁၃၃ခုနှစ်တွင် မြေလင်းရွာကိုတည်ထောင်ခဲ့ပြီးနောက်နှစ်ပေါင်း ငါးဆယ်ကျော်လာသောအခါတွင် ရွာနေအိမ်ခြေ လူဦးရေများပြားလာသောကြောင့် ခံစားချောင်းရိုး တစ်လျှောက်လုပ်ကိုင်စားသောရင်း နေအိမ်များပြောင်းရွှေ့နေထိုင်လာကြသည်။ဤတံတားကိုင်းရွာကို (၂-ဩ-ရှာ-စိုင်း)တံတားကိုင်းဟု စတင်ခေါ်တွင်ခဲ့သည်။ မူလတံတားကိုင်းရွာမှာ ယခုဖောမိကုန်းခေါ်နေကြ သော မံကော်-ပင်းခါးလမ်းဆုံနေရာဖြစ်သည်။ တံတားကိုင်းကိုင်းကြီးရှိသောနေရာတွင်တည်ထား သောကြောင့် တံတားကိုင်းရွာဟုလည်းခေါ်တွင်ပါသေးသည်။ ဗမာလူမျိုးများနေထိုင်ကြပြီး ဗုဒ္ဓဘာသာကိုကိုး ကွယ်ကြသည်။အဓိကစီးပွားရေးလုပ်ငန်းမှာဆန်စပါး၊မြေပဲ၊ကြံခင်းလုပ်ငန်းကိုင်လုပ်ငန်းကိုလုပ်ကိုင်ကြ သည်။

၂။ ထူးခြားဖြစ်စဉ်

ယခင်ရွာတည်ထောင်စဉ်က စိုက်ခင်းများကို တောဆင်ရိုင်းလာရောက်ပျက်စီးခြင်းကို ကြုံတွေ့ ရပါသည်။

၃။ လူနည်းစုလူမျိုးစုအိမ်ထောင်စု

| အမျိုးအစား | အိမ်ထောင်စု | ကျား | မ | စုစုပေါင်း |
|------------|-------------|------|---|------------|
| မရှိ | | - | - | - |

၄။ ထိခိုက်လွယ်အုပ်စု

| ထိခိုက်လွယ်အုပ်စု | အိမ်ထောင်စု | ကျား | မ | စုစုပေါင်း |
|-------------------|-------------|------|---|------------|
| သက်ကြီး | - | - | - | - |
| မြေယာမဲ့ | - | - | - | - |
| မသန်စွမ်း | - | - | - | - |

၅။ အဓိကစီးပွားရေးလုပ်ငန်းများ



| စိုက်ပျိုးရေး | မွေးမြူရေး | အသေးစားစီးပွားရေး | အခြား |
|---------------|------------|-------------------|---------------------|
| စပါး | ကျွဲ | ဈေးရောင်းဝယ် | လက်သမား |
| ပဲအမျိုးမျိုး | နွား | မြေပဲအရောင်းအဝယ် | ကူးသန်းရောင်းဝယ်ရေး |
| နှမ်း | ဝက် | နှမ်းအရောင်းအဝယ် | သစ်ခွဲလုပ်ငန်း |
| | ကြက် | စပါးအရောင်းအဝယ် | ၂၄ သစ်စက် |

၆။ ကျေးရွာအတွင်းအဓိက ပိုင်ဆိုင်မှုများ

| ကျေးရွာပိုင်ဆိုင်မှုများ | စိုက်ပျိုးမြေ | စားကျက်မြေ | သစ်တောမြေ | သဲ/ကျောက်ရရှိမှု | ရေတွင်း/ရေကန် | စက်ရေတွင်း |
|--------------------------|---------------|------------|--------------|------------------|---------------|------------|
| အရေအတွက် | ၃၅-ဧက | ၆၂ဧက | - | ရှိ | ၄၁ | - |
| ကျေးရွာပိုင်ဆိုင်မှုများ | ကား | ထော်လာဂျီ | စပါးကြိတ်စက် | မြွေလှေ့စက် | အသေးစားဆည် | ဈေးဆိုင် |
| အရေအတွက် | ၆ | - | ၃ | ၁ | ၁ | ၇ |

၇။ ကျေးရွာအတွင်းအခြားပိုင်ဆိုင်မှုများ

| ကျေးရွာပိုင်ဆိုင်မှုများ | ရေတင်စက် | လယ်ထွန်စက် | ထွန်ထယ် | ကျွဲ | နွား |
|--------------------------|----------|------------|-------------------|---------|------|
| အရေအတွက် | - | ၁ | - | ၂၀ | ၅၁ |
| ကျေးရွာပိုင်ဆိုင်မှုများ | ဝက် | ဆိုင်ကယ် | ကျွမ်းကျင်လုပ်သား | လုပ်သား | |
| အရေအတွက် | ၁၈၀ | ၇၆ | ၂၀ | ၃၀ | |

၈။ အခြားကျေးရွာရှိအသုံးပြုနိုင်သော အရင်းအမြစ်/အချက်အလက်များ

| အရင်းအမြစ် | ဆေးခန်း | အ.လ.က/အ.ထ.က | ဈေး | ကျွမ်းကျင်လုပ်သား | လုပ်သား | မြေတူးစက် | လမ်းကြိတ်စက် |
|------------|---------|-------------|-----|-------------------|---------|-----------|--------------|
| အရေအတွက် | ၁ | ၁ | ၁ | ၂၀ | ၄၀ | ၁ | ၁ |

၅။ လူထုပူးပေါင်းပါဝင်သော လူမှုဆန်းစစ်ခြင်း နှင့် အကဲဖြတ်ခြင်း လုပ်ငန်းစဉ် (PSA/PRA) အကျဉ်းချုပ်

| စဉ် | အကြောင်းအရာ | ရက်စွဲ | ဦးတည်အုပ်စု | တက်ရောက်သူ | | | အဓိက ဆွေးနွေးချက်များ |
|-----|---|--------|--|------------|---|--------|---|
| | | | | ကျား | မ | ပေါင်း | |
| ၁ | လူမှုစီးပွားအဆင့် သတ်မှတ်ခြင်း (Wealth Ranking) | | ချမ်းသာ၊ အလယ်အလတ်၊ နွမ်းပါး၊ အလွန်နွမ်းပါးအုပ်စုများ | - | - | - | ကျေးရွာလူမှုစီးပွားအုပ်စုများခွဲခြားသတ်မှတ်နိုင်ရေးအတွက် အခြေခံစံနှုန်းများ သတ်မှတ်ခြင်း၊ ကျေးရွာသားများနှင့် အများသဘောတူ ခွဲခြားသတ်မှတ်ခြင်း |



| | | | | | | |
|---|---|--|---|---|---|--|
| ၂ | ရာသီခွင်ပြပြက္ခဒိန် (Seasonal Calendar) | ကော်မတီဝင်၊ အမျိုးသမီး၊အမျိုးသ ားများ | - | - | - | ရာသီဥတု၊ စိုက်ပျိုးသီးနှံများ၊ လယ်ယာလုပ်ငန်းများ၊ နေ့စားလုပ်ငန်းများ၊ မွေးမြူရေးလုပ်ငန်းများ၊ ဝမ်းစာဖူလုံမှု နှင့် ပွဲတော်များ |
| ၃ | ကျေးရွာလူမှုရေးပြ၊ သယံဇာတပြမြေပုံ (Social Map/Resource Map) | ရပ်မိရပ်ဖ၊ ကော်မတီဝင်များ | - | - | - | အိမ်အမျိုးအစားများ၊ အခြေခံအဆောက်အဦများ၊လမ်း ပန်းဆက်သွယ်ရေးအခြေအနေ လယ်ယာမြေများ၊ မြစ်ချောင်းများ၊ ရေတွင်း ရေကန်များ၊သစ်တောများ |
| ၄ | ပြဿနာသစ်ပင် (Problem Tree) | အမျိုးသားများကော် မတီဝင်များ | - | - | - | ဆွေးနွေးထားသော အခြေခံအဆောက်အဦ များနှင့် သက်မွေးဝမ်းကျောင်းလုပ်ငန်းမျ ား၊ကျန်းမာရေး၊ပညာရေး။ |
| ၅ | ပြဿနာသစ်ပင် (Problem Tree) | အမျိုးသမီးများ | - | - | - | ဆွေးနွေးထားသော အခြေခံအဆောက်အဦ များနှင့် သက်မွေးဝမ်းကျောင်းလုပ်ငန်းမျ ား |
| ၆ | ကျေးရွာ၏ (၅)နှစ်စာ ဦးစားပေးအစီအစဉ် ပြ ဇယား(Metric Ranking) | အမျိုးသားအုပ်စု၊အ မျိုးသမီးအုပ်စု၊လူင ယ်အုပ်စု၊ရပ်မိရပ်ဖ အုပ်စု | - | - | - | အကျိုးပြုဦးရေ၊ အကျိုးခံစားခွင့် နှင့် အဓိက လိုအပ်ချက်များပေါ် မူတည်၍ ဆုံးဖြတ်သည်။ |
| ၇ | အဖွဲ့အစည်းချိတ် ဆက်ပုံ (Venn Diagram) | ကျေးရွာအုပ်ချုပ်ရေး အဖွဲ့၊ကျေးရွာစီ/ ထောက်အဖွဲ့ | - | - | - | ကျေးရွာတွင်းရှိ အဖွဲ့အစည်းများနှင့် မည်သို့သောလုပ်ငန်းများအတွ က် မည်သည့်အဖွဲ့များချိတ်ဆက်လုပ် ကိုင်မှု |
| ၈ | ပင့်ကူအိမ် ကွန်ယက် (Spider Web) | အမျိုးသားများ နှင့် အမျိုးသမီးများ | - | - | - | အမျိုးသားများ နှင့် အမျိုးသမီးများ တန်းတူအခွင့်အရေး ရရှိမှု နှင့် မရရှိသည့် အကြောင်းအရင်းများ |



| | | | | | | | |
|----|---|--|----------------------------------|---|---|---|--|
| ၉ | ပြဿနာ၊အခွင့်အရေး၊လက်ရှိအခြေအနေနှင့် ပြောင်းလဲမှုညွှန်းကိန်း | | ကျေးရွာစီ/ထောက်အဖွဲ့၊ကျေးရွာလူထု | - | - | - | ပြဿနာ၊အခွင့်အရေး၊လက်ရှိအခြေအနေ ကိုသိရှိရန် နှင့် ပြောင်းလဲနိုင်သည်ပုံစံများ |
| ၁၀ | ကျေးရွာအိပ်မက်ပြမြေပုံ (Dream Map) | | ကျေးရွာစီ/ထောက်အဖွဲ့၊ကျေးရွာလူထု | - | - | - | နောင်တစ်ချိန်တွင် ကျေးရွာတွင် ဖြစ်စေချင်သော/မြင်စေချင်သော အရာများ ထည့်သွင်းရေးဆွဲခြင်း |

၆။ ကျေးရွာဖွံ့ဖြိုးရေး အစီအစဉ်အတွက် အသုံးပြုခဲ့သော PRA tools များနှင့် တစ်ခုချင်းစီအတွက်သုံးသပ်ချက်များ

၁။ ကျေးရွာ၏လူမှုစီးပွားအဆင့်သတ်မှတ်ခြင်း။(Wealth Ranking)

| အဆင့် | အခြေခံစံနှုန်းများ/ ညွှန်းကိန်းများ | အိမ်ထောင်စု | ရာခိုင်နှုန်း |
|---------------|--|-------------|---------------|
| ချမ်းသာ | အိမ်အခြေအနေ- နှစ်ထပ်တိုက်၊သွပ်မိုး၊ မြေယာပိုင်ဆိုင်မှု- လယ် ၈ဧကအထက်၊တောင်ယာ ၂ ဧက ကျွဲ၊ ၄ကောင်ထက် နွား- ၅ ကောင်အထက်၊ဝက်-၅ကောင် အခြားပိုင်ဆိုင်မှု- ဆိုင်ကယ်၊ ထွန်စက်၊TV ၊စပါးကြိတ်စက်၊ ရွှေလှေ့စက်၊တယ်လီဖုန်း၊ရေခဲသေတ္တာ။(ဘွဲ့ရ ဝန်ထမ်းရှိ အထက်တန်းကျောင်းသားရှိ)။ | ၁၁ | - |
| အလယ်အလတ် | အိမ်အခြေအနေ- သွပ်မိုး၊ခွာခံ၊ပျဉ်ထောင်၊ပျဉ်ကာ၊နှစ်ထပ်အိမ်။ မြေယာပိုင်ဆိုင်မှု- လယ် ၆ဧကအထက် ကျွဲ၊ ၂ကောင်အထက်နွား- ၂ ကောင်အထက်၊ဝက်-၂ ကောင် အခြားပိုင်ဆိုင်မှု- ဆိုင်ကယ်၊ TV၊ VCD၊စပါးကြိတ်စက်၊ ရေခဲသေတ္တာ(အထက်တန်းကျောင်းသားရှိ) | ၇၄ | - |
| နွမ်းပါး | အိမ်အခြေအနေ- သွပ်မိုး၊ပျဉ်ထောင်၊ပျဉ်ခင်း၊ခြေတံရှည်အိမ်။ မြေယာပိုင်ဆိုင်မှု- လယ် ၂ဧက ကျွဲ၊ နွား- မရှိ အခြားပိုင်ဆိုင်မှု- ဆိုင်ကယ်၊(အထက်တန်းကျောင်းသားရှိ) | ၁၁ | - |
| အလွန်နွမ်းပါး | အိမ်အခြေအနေ-ပျဉ်ထောင်၊ပျဉ်ခင်း၊သက်ငယ်မိုး၊ မြေယာပိုင်ဆိုင်မှု- မရှိ ကျွဲ၊ နွား- မရှိ အခြားပိုင်ဆိုင်မှု- (ကျောင်းနေအရွယ်ကလေးရှိ) | ၅ | - |
| | စုစုပေါင်း | - | - |



သုံးသပ်ချက်

ရာသီဥတု-တပိုတွဲလလယ်မှစ ၍ နယုန်လထိန္ဒေရာသီဖြစ်သည်။နယုန်လလယ်မှ တော်သလင်းလထိမိုးရာသီဖြစ်သည်။သီတင်းကျွတ်လမှစတင်၍ တပိုတွဲလလယ်ထိဆောင်းရာသီဖြစ်သည်။

စိုက်ပျိုးရေး- နယုန်လတွင် ပျိုးထောင်ပြီး ဝါဆိုလတွင် စပါးစိုက်ပျိုးကြသည်။ စိုက်ပျိုးရေးလုပ်ငန်းမှ အမျိုးသမီးများတစ်နေ့ဝင်ငွေမှာ(၄၀၀၀)ကျပ်၊တစ်လဝင်ငွေမှာ(၁၂၀၀၀)ဖြစ်သည်။ အမျိုးသားများမှာ လယ်ထွန် ခြင်းအတွက် တစ်နေ့ဝင်ငွေ (၅၀၀၀)ကျပ်၊တစ်လဝင်ငွေမှာ (၁၅၀၀၀)ကျပ်ဖြစ်သည်။လတိုင်းမရရှိပါ။ အခြား သီးနှံများမှာ ပဲနမ်း၊နေကြာကိုလည်း တစ်ပိုင်တစ်နိုင်စိုက်ပျိုးကြသည်။

မွေးမြူရေး-ကျွဲ၊နွား၊ကြက်၊ဝက် တပိုင်တနိုင် မွေးမြူရေး လုပ်ငန်းများကို ရာသီမရွေးလုပ်ကိုင်ကြပါသည်။

နေ့စားလုပ်ငန်း-ဝါဆို၊ဝါခေါင်လတွင်လယ်ယာလုပ်ငန်းခွင်များရှိခြင်းကြောင့် ဝင်ငွေရရှိပါသည်။သီတင်းကျွတ်လ၊တန်ဆောင်မုန်းလ၊နတ်တော်လများတွင် စပါးရိတ်သိမ်းခြွေလှေ့လုပ်ငန်းများရှိခြင်းကြောင့်ဝင်ငွေရရှိပါသည်။ အမျိုးသမီးများမှာ အခြားဒေသများသို့သွား၍ကောက်စိုက်ခြင်း၊ကြံ့ခတ်ခြင်း၊ပြောင်းခတ်ခြင်းများ သွားရောက်လုပ်ကိုင်ခြင်းဖြင့် ဝင်ငွေအချို့ရရှိသည်။

သဘာဝဘေးအန္တရာယ်-သဘာဝဘေးအန္တရာယ်နှင့်ပတ်သက်၍ ၁၉၉၉ခုနှစ်က လေဒက်ကိုခံခဲ့ရပြီး စာသင်ကျောင်းအမိုးများလှန်ခြင်း၊၁၉၉၉ခုနှစ်တွင်ဝမ်းရောဂါကိုလည်းဖြစ်ပွားခဲ့ပြီး လူဦးရေ ၂၅-၃၀နီးပါးအသက်ဆုံးရှုံးခဲ့ရသည်ဟုသိရှိရပါသည်။

ဝမ်းစာဖူလုံမှု-တစ်နှစ်ပတ်လုံးနီးပါး ဝမ်းစာဖူလုံမှုရှိသည်။ဝါခေါင် တော်သလင်းလများတွင် စပါးကုန်ချိန်ဖြစ်၍ ဝမ်းစာရှားပါးမှုပြဿနာကြုံတွေ့ရပါသည်။

အလုပ်သမားရှားပါးမှု- လယ်ယာစိုက်ပျိုးချိန်မှလွဲ၍ အလုပ်သမားရှားပါးမှုမရှိပါ။ ရွှေ့ပြောင်းလုပ်သားများရှိသည်။

ပွဲတော်များ-တန်ခူးလတွင် သင်္ကြန်ပွဲတော်ပြုလုပ်ပါသည်။ ဝါဆိုလတွင် သင်္ကြန်ကပ်ပွဲတော်ရှိပါသည်။ တော်သလင်းလတွင် မြသပိတ်ပွဲပြုလုပ်ပါသည်။ သီတင်းကျွတ်လတွင် မီးထွန်းပွဲတော်ရှိပါသည်။ တပိုတွဲလနှင့် တပေါင်းလတွင်ရှင်ပြု၊နားသ အလှူပွဲများရှိပါသည်။



၃။ ကျေးရွာလူမှုရေးပြမြေပုံ နှင့် သုံးသပ်ချက်

စစ်ကိုင်းတိုင်းဒေသကြီး၊ ယင်းလင်းမြို့နယ်၊ တံတားတိုင်း၊ အုတ်စို
စက်စုရေး ဖွဲ့စည်းရေး ပုံစံပြမြေပုံ



- စာသင်ကျောင်း
- ဆေးခန်း
- သစ်ထုတ်ရေး
- မာဖွတ်ပြင်သစ်စက်
- တိုက်ခန်း
- သွယ်ဖို - ပျဉ်ထောင်
- ဝန်ထမ်း တာဝါလှာ
- ဖွင့်ဖို - ထပ်ကား
- ကား
- အမှတ်အမှတ်ကယ်
- ဆီကိုင်
- ရေပိုက်
- ကျေးရွာအုပ်စု
- လမ်း
- မြောင်း
- မြောင်း
- တံတား
- လယ်စွန်း
- ယာကျွန်
- သက်ကြီး

အိမ်ခြေ - ၁၀၀
 လူဦးရေ - ၂၁၂ ယောက်
 - ၁ - ၂၄၅ ယောက်
 - စစ်ကိုင်း - ၄၅၅ ယောက်



သုံးသပ်ချက်

လူနေထိုင်မှုပုံစံ- တံတားကိုင်းကျေးရွာတွင် စီးပွားရေးအဆင့်လေးမျိုးရှိပြီး ချမ်းသာအုပ်စု(၈)၊အလယ်အလတ်(၆၂)၊နွမ်းပါး(၁၇)၊အလွန်နွမ်းပါး(၂၁)အိမ်ရှိပြီး ဗမာလူမျိုးများစုဝေးစွာနေထိုင်ကြသည်။ အိမ်အခြေအနေအများစုမှာ သွပ်မိုး၊ပျဉ်ထောင်၊နစ်ထပ်အိမ်များဖြစ်သည်။

လမ်းပန်းဆက်သွယ်ရေး- တံတားကိုင်းကျေးရွာသည်ပင်လည်ဘူးမြို့နယ်၏အရှေ့တောင်ဘက်တွင်တည်ရှိပြီး လမ်းပန်းဆက်သွယ်ရေးအခြေအနေမှာ မြေသားလမ်းဖြစ်သည်။ မိုးရာသီတွင်လမ်းများရေမြောင်းများမရှိခြင်းကြောင့်ရေတိုက်စားခြင်း၊လမ်းများဗွက်ထ၍သွားလာရေးခက်ခဲပါသည်။

ကျန်းမာရေး- တံတားကိုင်းကျေးရွာတွင် ကျန်းမာရေးဆေးပေးခန်းမရှိခြင်းကြောင့် မြေလင်းစက်စုကျေးရွာတွင် သွားရောက်၍ဆေးကုသမှုခံယူရပါသည်။

အခြား-တံတားကိုင်းကျေးရွာ၏အရှေ့ဘက်တွင် ဘုန်းကြီးကျောင်းရှိပြီးဗမာလူမျိုးများနေထိုင်ကြပြီး ဗုဒ္ဓဘာသာကိုကိုးကိုယ်ကြသည်။



၄။ကျေးရွာအရင်းအမြစ်ပြုပြင်မှုနှင့်သုံးသပ်ချက်

စစ်ကိုင်းတိုင်းဒေသကြီး၊ ဝေင်လည်ဘူးမြို့နယ်၊ တံတားကြိုင်အုပ်စု၊
စက်စုကျေးရွာ လူ့အရင်းအမြစ်ပြုပြင်မှု



- စာသင်ကျောင်း
- ဆေးခန်း
- သစ်ထုတ်စရိတ်
- အများပြည်သူ သစ်စက်
- တိုက်မိမိ
- အွန်ဖို - ဗဟိုစတင်
- ဝန်ထမ်း တာဝန်များ
- အွန်ဖို - ထာရီက
- ကား
- အုန်းအိုင်ကန်
- အိမ်ကန်
- စပါးစက်
- မြေအုတ်အိုင်
- လမ်း
- ရွာစင်
- မြေစင်
- တံတား
- လယ်စခန်း
- ယာကွက်
- သစ်တော

အိမ်ခြေ - ၁၀၀
 လူဦးရေကျား - ၂၁၂ - ယောက်
 - မ - ၂၄၅ - ယောက်
 - မိန်းမ - ၄၅၇ - ယောက်



သုံးသပ်ချက်

ပတ်ဝန်းကျင်ရှိအရင်းအမြစ်များ-တံတားကိုင်ကျေးရွာပတ်ဝန်းကျင်သစ်တောများမှ ဆောက်လုပ်ရေးအတွက်နှင့် ဆိုက်ထင်းအဖြစ်အသုံးပြုနိုင်သည်။ရွာနဘေးတွင်ချောင်းရှိ၍စိုက်ပျိုးရေးလုံလောက်မှုရှိသည်။

စီးပွားရေးလုပ်ကိုင်စားသောက်ရသောအရင်းအမြစ်- ကျေးရွာပတ်ဝန်းကျင်တွင်လယ်ယာမြေများရှိသည်။ စပါးကိုအဓိကထားစိုက်ပျိုးကြသည်။

အရင်းအမြစ်နှင့်ဆက်စပ်သောပြဿနာများ- ရွာနဘေးတွင်ချောင်းရှိ၍စိုက်ပျိုးရေးအတွက်လုံလောက်မှုရှိသော်လည်း ရေကြီးပါကလယ်ကွင်းများရေလွှမ်းခြင်းနှင့်ကြုံတွေ့ရတတ်ပါသည်။ မိုးခေါင်ရေရှားမှုဖြစ်ခြင်းကြောင့် သီးနှံဖြစ်ထွန်းမှုနည်းပါးသည်။ လယ်မြေဧကနည်းပါးသောကြောင့် အခြားသီး နှံထွက်ကုန်နည်းပါးသဖြင့် ဝင်ငွေနည်းပါးကြသည်။



၅။ အမျိုးသားများတင်ပြသော ပြဿနာသစ်ပင် နှင့် ဖြေရှင်းနည်းလမ်း

အမျိုးသားများ၏ ပြဿနာသစ်ပင် တံတားကိုင်ခွာ

အခက်အခဲများ

- ၁။ ရွာတွင်းလမ်းများမကောင်းခြင်း
- ၂။ ရေကန်ရေ ခိုက်စို့သောများမရှိ ဖောက်ခြင်း
- ၃။ ရွာချင်းဆက်လမ်း -> မမြဲလမ်းသို့ မကောင်းခြင်း
- ၄။ စာသင်ကျောင်းအိမ်သာမကောင်း ခြင်း
- ၅။ စာကြည့်တိုက်မရှိအပ်ခြင်း
- ၆။ မျှော်လင့်ကျက်မရှိခြင်း
- ၇။ ဆေးခန်းမရှိခြင်း
- ၈။ ခိုက်ပျိုးရေးနည်းပညာမရှိ အပ်ခြင်း
- ၉။ ဝါးမျိုး ကောင်းမျိုးသန်မရှိ အပ်ခြင်း
- ၁၀။ စာတတ်ကျွမ်းကျင်သူမရှိခြင်း
- ၁၁။ စိုက်ပျိုးရေးစက်ကိရိယာမရှိခြင်း
- ၁၂။ စိုက်ပျိုးရေးစက်ကိရိယာမရှိခြင်း

အကျိုးဆက်များ

- > ရွာတွင်းလမ်းများမကောင်းခြင်းကြောင့် ကူးသန်းရောင်းဝယ်ရောင်းချခက်ခဲခြင်း သွားလာရေးခက်ခဲခြင်း
- > တစ်တိုင်းရေမရခြင်း၊ အချိန်ကုန်ခြင်း
- > ရွာချင်းဆက်လမ်းများမကောင်းခြင်းကြောင့် တစ်ရွာနှင့်တစ်ရွာ ဆက်သွယ်ရေး ခက်ခဲခြင်း
- > ကလေးများကျန်းမာရေးထိခိုက် ခြင်း
- > အသိပညာမရသူများအား နည်းနည်း နှုတ်စားပေးရန် ကျွန်ုပ်တို့အဖွဲ့အစည်းများ အကျိုးစီးပွားများ မရှိခြင်း
- > ကျောင်းရေးပညာရေးများ ပညာမသင်ယူခြင်း
- > ခိုက်ပျိုးရေး အသိပညာမရှိခြင်းကြောင့် ခိုက်ပျိုးရေးအသိပညာမရှိခြင်း
- > စိုက်ပျိုးရေးစက်ကိရိယာမရှိခြင်း



အကြောင်းအရင်းများ/ အခက်အခဲများ

| | | | | | |
|---|--|---|--|---|--|
| ၁ | ရွာတွင်းလမ်းပြုပြင် ရွာတွင်းလမ်းမကောင်းခြင်း ကြောင့်သွားလာရေးခက်ခဲ | ၂ | ရေကန်၊ရေပိုက်လိုင်းများလိုအပ် ခြင်း | ၃ | ရွာခြင်းဆက်လမ်းများ မကောင်းခြင်းကြောင့် သွားလာရေးခက်ခဲ |
| ၄ | စာသင်ကျောင်းအိမ်သာ မကောင်းခြင်း | ၅ | စာကြည့်တိုက်ပြုပြင် စာကြည့်တိုက်မကောင်းခြင်း ကြောင့် စာအုပ်များထားရာ အခက်အခဲရှိခြင်း။ | ၆ | မူကြိုကျောင်းမရှိခြင်း |
| ၇ | ငွေကြေးအရင်းအနှီးမရှိခြင်း။ | ၈ | စိုက်ပျိုးရေးကိရိယာများမရှိခြင်း | ၉ | ဆေးပေးခန်းမရှိခြင်း |

အကျိုးဆက်များ

- ၁။ ရွာတွင်းလမ်းများမကောင်းခြင်းကြောင့် သွားလာရေးခက်ခဲခြင်း၊လမ်းကျဉ်း ဤရေလမ်းမကောင်းခြင်း၊
ရေမြောင်းများမရှိခြင်း
- ၂။ ရေကန်၊ရေပိုက်လိုင်းများမရှိခြင်းကြောင့် အိမ်တိုင်းစေ့ရေမဖြန့်ဝေနိုင်ခြင်း။
- ၃။ စာသင်ကျောင်းအိမ်သာများမကောင်းခြင်းကြောင့်ကျောင်းသားများ ကျန်းမာရေးထိခိုက်ခြင်း
- ၄။ ရွာချင်းဆက်လမ်းမကောင်းခြင်းကြောင့် သွားလာရေးခက်ခဲခြင်း ကူးသန်းရောင်းဝယ်ရေးခက်ခဲခြင်း
ကျန်းမာရေးကုသမှုခံယူရန်ခက်ခဲခြင်း
- ၅။ စာကြည့်တိုက်မကောင်းသောကြောင့် ကျေးရွာလူထု စာဖတ်ရာတွင်အခက်ခဲရှိခြင်း၊စာအုပ်များ
ထားသိုရာအခက်ခဲရှိခြင်း။
- ၆။ မူကြိုကျောင်းမရှိခြင်းကြောင့်ကျောင်းနေအရွယ်ကလေးများပညာမသင်ကြားနိုင်ခြင်း။ အမျိုးသမီး
များဝင်ငွေမရှာနိုင်ခြင်း။
- ၇။ ဆေးခန်းမရှိခြင်းကြောင့် ကျန်းမာရေးခက်ခဲခြင်း။
- ၈။ ကိုယ်ပိုင်ဝင်ငွေမရှိခြင်းနှင့် ကိုယ်ပိုင်လုပ်ငန်းဆောင်ရွက်နိုင်မှုအားနည်းခြင်း၊အတိုးနှုန်းကြီးမြင့်ခြင်း
ကြောင့်စီးပွားရေးခက်ခဲခြင်း။
- ၉။ မိုးခေါင်ရေရှားသောကြောင့် သီးနှံများကို ရာသီမရွေးမစိုက်ပျိုးနိုင်ခြင်း၊ စိုက်ပျိုးရေးနည်း ပညာ
မသိခြင်းကြောင့် သီးနှံအထွက်နှုန်း နည်းခြင်း
- ၁၀။ စိုက်ပျိုးရေးကိရိယာများမရှိသည့်အတွက်လည်း လယ်ယာလုပ်ငန်းကို တွင်ကျယ်စွာမလုပ်ကိုင်နိုင်ခြင်း။



ဖြေရှင်းနည်းလမ်း

| | | | | | |
|----|---|---|--|---|--|
| ၁ | ရွာတွင်းကျောက်ချောလမ်းဖောက်လုပ်ခြင်း။ | ၂ | ရေကန်ရေပိုက်လိုင်းများသွယ်တန်းခြင်း လူထုဗဟိုပြုစီမံကိန်းမှထောက်ပံ့ငွေရရှိ ထားခြင်း။ | ၃ | ရွာချင်းဆက်ကျောက်ချောလမ်းဖောက်လုပ်ပေးခြင်း။ |
| ၄ | မူကြိုကျောင်းဆောက်လုပ်ပေးခြင်း။ | ၅ | စာကြည့်တိုက်အသစ်ဆောက်လုပ်ခြင်း (သို့)ပြုပြင်ခြင်း။ | ၆ | ဆေးပေးခန်းဆောက်လုပ်ခြင်း ကျန်းမာရေးဌာနနှင့်ချိတ်ဆက်ပေးခြင်း။ |
| ၇ | စီမံကိန်းလုပ်ငန်းများအကောင်အထည်ဖော်ဆောင်ရွက်ရာတွင် ပင်ငွေနည်းသောမိသားစုများကိုဦးစားပေးခြင်း | ၈ | အသေးစားဈေးငွေရရှိရန် မြစိမ်းရောင်စီမံကိန်းငွေချေးသမဝါယမအသင်းနှင့် ချိတ်ဆက်ဆောင်ရွက်ခြင်း | ၉ | စိုက်ပျိုးရေးနည်းပညာသိရှိရန်မျိုးကောင်းမျိုးသန့် စပါးများ ရရှိရန် စိုက်ပျိုးရေးဌာနနှင့် ချိတ်ဆက်ဆောင်ရွက်ခြင်း |
| ၈။ | စက်ကိရိယာများ ရရှိရန် စိုက်ပျိုးရေးဌာနနှင့် ချိတ်ဆက်ဆောင်ရွက်ခြင်း။ | | မွေးမြူရေးနည်းပညာသိရှိရန်မွေးမြူရေးဌာနနှင့်ချိတ်ဆက်ဆောင်ရွက်ခြင်း။ | | |



၆။ အမျိုးသမီးများတင်ပြသော ပြဿနာသစ်ပင် နှင့် ဖြေရှင်းနည်းလမ်း

အမျိုးသမီးများ၏ ပြဿနာသစ်ပင် တံတားကိုင်းရွာ

အခက်အခဲများ

- ၁) ရွာတွင်းလမ်းများမကောင်းခြင်း
- ၂) ရေကန်ရေ ခိုက်ညှို့ငါများမလုံလောက်ခြင်း
- ၃) ရွာချင်းဆက်လမ်း → ခြေဖင်းဆိုင်မကောင်းခြင်း
- ၄) စာသင်ကျောင်းအိမ်သာမကောင်းခြင်း
- ၅) စာကြည့်တိုက်မရှိခြင်း
- ၆) မျက်စိကျောမရှိခြင်း
- ၇) ဆေးခန်းမရှိခြင်း
- ၈) ခိုက်ညှို့-ရေ-နည်းပညာမရှိအောင်ခြင်း
- ၉) စပါးမျိုး ကောင်းမျိုးသန့်မရှိအောင်ခြင်း
- ၁၀) ရွေးကောက်ပွဲအဖွဲ့မရှိခြင်း
- ၁၁) ခိုက်ညှို့-ရေ-စက်ကန်မရှိခြင်း
- ၁၂) ခိုက်ညှို့-ရေ-စက်ကန်မရှိခြင်း

အကျိုးဆက်များ

- ရွာတွင်းလမ်းများမကောင်းခြင်းကြောင့် ကူးသန်းရောင်းဝယ်ရေးခက်ခဲခြင်း
- သွားလာရေးခက်ခဲခြင်း
- အိမ်တွင်းရေမရရှိခြင်း၊ အချိန်ကုန်ခြင်း
- ရွာချင်းဆက်လမ်းများမကောင်းခြင်းကြောင့် စာကြည့်တိုက်မရှိခြင်း၊ စာသင်ကျောင်းမရှိခြင်း
- ကလေးများကျန်းမာရေးပျက်စီးခြင်း
- အသိပညာမထူထပ်မှုအားနည်းခြင်း
- မျက်စိရွေးကောက်ချွန်ခြင်း၊ ကျန်းမာရေးအကျိုးစီးပွားပျက်စီးခြင်း
- ကျောင်းနေပွင့်ကလေးများပညာမသင်ယူနိုင်ခြင်း
- ခိုက်ညှို့-ရေ-အသိပညာမရှိခြင်းကြောင့် သီးနှံမရှိခြင်း
- ခိုက်ညှို့-ရေ-စက်ကန်မရှိခြင်း



အကြောင်းအရင်းများ/ အခက်အခဲများ

| | | | | | |
|---|--|---|--|---|--|
| ၁ | ရွာတွင်းလမ်းပြုပြင် ရွာတွင်းလမ်းမကောင်းခြင်း ကြောင့်သွားလာရေးခက်ခဲ | ၂ | ရေကန်၊ရေပိုက်လိုင်းများလိုအပ် ခြင်း | ၃ | ရွာခြင်းဆက်လမ်းများ မကောင်းခြင်းကြောင့် သွားလာရေးခက်ခဲ |
| ၄ | စာသင်ကျောင်းအိမ်သာ မကောင်းခြင်း | ၅ | စာကြည့်တိုက်ပြုပြင် စာကြည့်တိုက်မကောင်းခြင်း ကြောင့် စာအုပ်များထားရာ အခက်အခဲရှိခြင်း။ | ၆ | မူကြိုကျောင်းမရှိခြင်း |
| ၇ | ငွေကြေးအရင်းအနှီးမရှိခြင်း။ | ၈ | စိုက်ပျိုးရေးကိရိယာများမရှိခြင်း | ၉ | ဆေးပေးခန်းမရှိခြင်း |

အကျိုးဆက်များ အကျိုးဆက်များ

- ၁။ ရွာတွင်းလမ်းများမကောင်းခြင်းကြောင့် သွားလာရေးခက်ခဲခြင်း၊လမ်းကျဉ်း ၍ရေလမ်းမကောင်းခြင်း၊
ရေမြောင်းများမရှိခြင်း
- ၂။ ရေကန်၊ရေပိုက်လိုင်းများမရှိခြင်းကြောင့် အိမ်တိုင်းစေ့ရေမဖြန့်ဝေနိုင်ခြင်း။
- ၃။ စာသင်ကျောင်းအိမ်သာများမကောင်းခြင်းကြောင့်ကျောင်းသားများ ကျန်းမာရေးထိခိုက်ခြင်း
- ၄။ ရွာချင်းဆက်လမ်းမကောင်းခြင်းကြောင့် သွားလာရေးခက်ခဲခြင်း ကူးသန်းရောင်းဝယ်ရေးခက်ခဲခြင်း
ကျန်းမာရေးကုသမှုခံယူရန်ခက်ခဲခြင်း
- ၅။ စာကြည့်တိုက်မကောင်းသောကြောင့် ကျေးရွာလူထု စာဖတ်ရာတွင်အခက်ခဲရှိခြင်း၊စာအုပ်များ
ထားသိုရာအခက်ခဲရှိခြင်း။
- ၆။ မူကြိုကျောင်းမရှိခြင်းကြောင့်ကျောင်းနေအရွယ်ကလေးများပညာမသင်ကြားနိုင်ခြင်း။ အမျိုးသမီး
များဝင်ငွေမရှာနိုင်ခြင်း။
- ၇။ ဆေးခန်းမရှိခြင်းကြောင့် ကျန်းမာရေးခက်ခဲခြင်း။
- ၈။ ကိုယ်ပိုင်ဝင်ငွေမရှိခြင်းနှင့် ကိုယ်ပိုင်လုပ်ငန်းဆောင်ရွက်နိုင်မှုအားနည်းခြင်း၊အတိုးနှုန်းကြီးမြင့်ခြင်း
ကြောင့်စီးပွားရေးခက်ခဲခြင်း။
- ၉။ မိုးခေါင်ရေရှားသောကြောင့် သီးနှံများကို ရာသီမရွေးမစိုက်ပျိုးနိုင်ခြင်း၊ စိုက်ပျိုးရေးနည်း ပညာ
မသိခြင်းကြောင့် သီးနှံအထွက်နှုန်း နည်းခြင်း
- ၁၀။ စိုက်ပျိုးရေးကိရိယာများမရှိသည့်အတွက်လည်း လယ်ယာလုပ်ငန်းကို တွင်ကျယ်စွာမလုပ်ကိုင်နိုင်ခြင်း။



ဖြေရှင်းနည်းလမ်း

| | | |
|---|---|---|
| ၁။ ရွာတွင်းကျောက်ချောလမ်းဖောက်လုပ်ခြင်း။ | ၂။ ရေကန်ရေပိုက်လိုင်းများသွယ်တန်းခြင်း၊ လူထုဗဟိုပြုစီမံကိန်းမှထောက်ပံ့ငွေရရှိထားခြင်း။ | ၃။ ရွာချင်းဆက်ကျောက်ချောလမ်းဖောက်လုပ်ပေးခြင်း။ |
| ၄။ မူကြိုကျောင်းဆောက်လုပ်ပေးခြင်း။ | ၅။ စာကြည့်တိုက်အသစ်ဆောက်လုပ်ခြင်း (သို့)ပြုပြင်ခြင်း။ | ၆။ ဆေးပေးခန်းဆောက်လုပ်ခြင်း၊ ကျန်းမာရေးဌာနနှင့်ချိတ်ဆက်ပေးခြင်း။ |
| ၇။ စီမံကိန်းလုပ်ငန်းများအကောင်အထည်ဖော်ဆောင်ရွက်ရာတွင် ဝင်ငွေနည်းသောမိသားစုများကိုဦးစားပေးခြင်း။ | ၈။ အသေးစားဈေးငွေရရှိရန် မြစိမ်းရောင်စီမံကိန်းငွေချေးသမဂ္ဂယမအသင်းနှင့် ချိတ်ဆက်ဆောင်ရွက်ခြင်း။ | ၉။ စိုက်ပျိုးရေးနည်းပညာသိရှိရန်မျိုးကောင်းမျိုးသန့်စပါးများ ရရှိရန် စိုက်ပျိုးရေးဌာနနှင့် ချိတ်ဆက်ဆောင်ရွက်ခြင်း။ |
| ၈။ စက်ကိရိယာများ ရရှိရန် စိုက်ပျိုးရေးဌာနနှင့် ချိတ်ဆက်ဆောင်ရွက်ခြင်း။ | မွေးမြူရေးနည်းပညာသိရှိရန်မွေးမြူရေးဌာနနှင့်ချိတ်ဆက်ဆောင်ရွက်ခြင်း။ | |



၇။ ဦးစားပေးအစီအစဉ်ပြဇယား (Matrix Ranking)

ကံစားတိုင်းကျေးရွာဦးစားပေးအစီအစဉ်ပြဇယား

| စဉ် | လုပ်ငန်းအမည် | ၁ | ၂ | ၃ | ၄ | ၅ | ၆ | ၇ | ၈ | ၉ | အဆင့် | အနီးမှန်းကုန်ကျငွေ |
|-----|-------------------------------|---|---|---|---|---|---|---|---|---|-------|--------------------|
| ၁ | စာသင်ကျောင်းမြှင့်တင်ရေးအဖွဲ့ | ၁ | ၁ | ၁ | ၁ | ၁ | ၁ | ၁ | ၁ | ၁ | ၁ | ၂,၄၀၀,၀၀၀ |
| ၂ | ရေကန်ဖော်ပြချက် | ၂ | ၂ | ၂ | ၂ | ၂ | ၂ | ၂ | ၂ | ၂ | ၂ | ၆,၄၀၀,၀၀၀ |
| ၃ | ရွာချင်းဆက်သွယ်ရေး | ၃ | ၃ | ၃ | ၃ | ၃ | ၃ | ၃ | ၃ | ၃ | ၃ | ၁၅,၀၀၀,၀၀၀ |
| ၄ | ရွာတွင်းလမ်း | ၄ | ၄ | ၄ | ၄ | ၄ | ၄ | ၄ | ၄ | ၄ | ၄ | ၁၀,၀၀၀,၀၀၀ |
| ၅ | စာသင်ကျောင်းအိမ်ရာ | ၅ | ၅ | ၅ | ၅ | ၅ | ၅ | ၅ | ၅ | ၅ | ၅ | ၂,၀၀၀,၀၀၀ |
| ၆ | မွေးမြူရေးနည်းပညာ | | | | | | | | | | | |
| ၇ | စိုက်ပျိုးရေးနည်းပညာ | | | | | | | | | | | |



စီမံကိန်းပထမနှစ် စီမံကိန်းပထမနှစ်တွင် စာသင်ကျောင်းပြတင်းတံခါးတပ်ဆင်ခြင်း ကိုရံပုံငွေ (၂၄၀၀၀၀၀) ကျပ်ဖြင့် ဆောင်ရွက်ပြီးစီးခဲ့ပါသည်။ စီမံကိန်းဒုတိယနှစ်တွင် တံတားကိုင်းကျေးရွာအုပ်စုတွင်း (၇) ရွာရှိရာ စီမံ ကိန်း လုပ်ငန်းခွဲ အသုံးပြုငွေလိုအပ်ချက်အရ ကျေးရွာအားလုံးမှ လုပ်ငန်းမဆောင်ရွက်ဘဲ နှစ်ရွာ တစ်လှည့် စီဆောင်ရွက်ရပါသည်။ စီမံကိန်းစတင် နှစ်တွင် ရေကန်ရေပိုက်လိုင်းသွယ်တန်းခြင်းလုပ်ငန်းကို ဆောင်ရွက်သွားမည်ဖြစ်ပါသည်။ ဆောင်ရွက်ပြီးစီးပါက ကျေးရွာအတွင်းဆင်းရဲ၊ ချမ်းသာ၊ အမျိုးသား၊ အမျိုးသမီးလူဦးရေအားလုံးအကျိုးခံစားခွင့်ရှိမည်ဖြစ်ပါသည်။ ကျေးရွာ၏အမှန်တကယ်လိုအပ်သော လုပ်ငန်း ဖြစ်သောကြောင့်ကျေးရွာတွင်းသို့အိမ်တိုင်းစေ့ရေရရှိနိုင်မည်ဖြစ်ပြီးအမျိုးသမီးများအချိန်ကုန် သက်သာ၍ ပင်ငွေရှာဖွေနိုင်မည်။ လမ်းပန်းဆက်သွယ်ရေးကောင်းမွန်ခြင်းပညာရေးကိုစိတ်ချမ်းသာစွာသင်ယူခွင့်ရရှိခြင်း၊ စီးပွားရေး တိုးတက်လာ၍ ကျေးရွာဖွံ့ဖြိုးတိုးတက်လာမည်ဖြစ်ပါသည်။





၈။ ဝင်းပုံစံကိုသုံးပြု၍ အဖွဲ့အစည်းများချိတ်ဆက်မှု နှင့် သုံးသပ်ချက်

တံတားကောင်းကျေးရွာ အဖွဲ့အစည်းချိတ်ဆက်ခြင်းပြပုံ





သုံးသပ်ချက်

ကျေးရွာအတွင်းရှိအဖွဲ့အစည်းများ

အဖွဲ့အစည်းများချိတ်ဆက်ဆောင်ရွက်နေသည့်အနေအထားမှာအုပ်ချုပ်ရေးအဖွဲ့၊ ကျောင်းကော်မတီအဖွဲ့၊ အမျိုးသားအမျိုးသမီးအဖွဲ့၊ ဂေါပကအဖွဲ့၊ ဝတ်ရွတ်အဖွဲ့၊ ကြက်ခြေနီအသင်း၊ မိခင်နှင့်ကလေးစောင့်ရှောက်ရေးအဖွဲ့အမျိုးသမီးရေးရာမီးသတ်အဖွဲ့၊ ရဲစခန်းလျှပ်စစ်မီးလင်းရေးကော်မတီကျေးရွာစီမံကိန်းအထောက်အကူပြုကော်မတီအစရှိသည့်ကျေးရွာသာရေးနာရေးကျေးရွာဖွံ့ဖြိုးတိုးတက်ရေး ကျေးရွာအကျိုးပြုလုပ်ငန်းများချိတ်ဆက်ဆောင်ရွက်လျက်ရှိသည်။

ကျေးရွာပြင်ပအဖွဲ့အစည်းများ

တံတားကိုင်းကျေးရွာတွင်မြို့နယ်အထွေထွေအုပ်ချုပ်ရေးဦးစီးဌာနပညာရေးဦးစီးဌာနကျန်းမာရေးဦးစီးဌာနကျေးလက်ဒေသဖွံ့ဖြိုးတိုးတက်ရေးဦးစီးဌာန၊ လူထုဗဟိုပြုစီမံကိန်း၊ မြန်မာ့စီးပွားရေးဘဏ်၊ မီးသတ်ဦးစီးဌာန၊ စိုက်ပျိုးရေးဘဏ်၊ စိုက်ပျိုးရေးဦးစီးဌာန၊ သမဝါယမဦးစီးဌာန၊ လျှပ်စစ်မီးလင်းရေးဌာန၊ မွေးမြူရေးဌာန၊ လွတ်တော်ကိုယ်စားလှယ်ရုံးအဖွဲ့သစ်တောဦးစီးဌာနများမှပံ့ပိုးဆောင်ရွက်မှုရှိပြီးကျေးရွာလူထုအနေဖြင့်သက်ဆိုင်ရာကဏ္ဍအလိုက်လိုအပ်သလိုချိတ်ဆက်ဆောင်ရွက်မှုအကူအညီတောင်းခံမှုမှာလိုအပ်နေပါသေးသည်။ အသက်မွေးဝမ်းကျောင်းလုပ်ငန်းအတွက် အရင်းအနှီးရရှိရန် မြို့နယ်သမဝါယမအသင်းမြစ်မီးရောင်ကဲ့သို့ချေးငွေပံ့ပိုးသည့် ကျေးလက်ဒေသဖွံ့ဖြိုးတိုးတက်ရေးဦးစီးဌာန အဖွဲ့အစည်းများနှင့်ချိတ်ဆက်ဆောင်ရွက်နိုင်ပြီး စိုက်ပျိုးထုတ်ကုန် တိုးချဲ့ဆောင်ရွက်သင့်ပါသည်။

အမျိုးသမီးကဏ္ဍ အစည်းအဝေးမှတ်တမ်း နှင့် စစ်ဆေးရမည့်အချက်များ

၁။ အမျိုးသမီးကဏ္ဍ အစည်းအဝေးမှတ်တမ်း

အစည်းအဝေးဖိတ်ကြားရာတွင် အမျိုးသမီးများ အမျိုးသားများနှင့် အချိုးညီစွာ တက်ရောက်ရန် အမျိုးသမီးထုမှ လိုအပ်သည့် အခက်အခဲများကို ပွင့်လင်းစွာ တောင်းဆိုနိုင်ကြောင်းပြောကြားခဲ့ပါသည်။

အစည်းအဝေးမစတင်မီ အချိန်တွင် အမျိုးသမီးထုနှင့် တွေ့ဆုံကာအမျိုးသမီးများ၏ တစ်နေ့တာ အားလပ်ချိန်အား ဖော်ထုတ်ခြင်း၊ အမျိုးသမီးများ၏ အလုပ်အကိုင်အားသောလရာသီအားဖော်ထုတ်ခြင်း၊ အမျိုးသမီးခေါင်းဆောင်သော အမျိုးသမီးအဖွဲ့အစည်းများအား မေးမြန်းဆွေးနွေးခဲ့ပါသည်။

ကျေးရွာအစည်းအဝေးတွင် ကော်မတီဖွဲ့စည်းခြင်း၌ အမျိုးသား/သမီးအချိုးတူဖွဲ့စည်းခြင်း၊ အုပ်စုအဆင့်တွင် အမျိုးသမီးမှ တင်ပြတောင်းဆိုသော လုပ်ငန်းခွဲ တစ်ခုပါရမည်ဖြစ်ပြီး လုပ်ငန်းလုပ်ကိုင်ဆောင်ရွက်ရာတိုင် တူညီသော လုပ်ငန်းအတွက် တူညီသောလုပ်အားခပေးချေရမည်ဖြစ်ကြောင်း၊ စီမံကိန်း၏ အခန်း



ကဏ္ဍတိုင်းတွင် အမျိုးသမီးထု၏ အခန်းကဏ္ဍအား ထည့်သွင်းထားကြောင်းကိုလည်းရှင်းလင်းပြောကြားခဲ့ပါသည်။

အမျိုးသမီးထု၏ ဦးဆောင်နိုင်မှုနှင့် စီမံခန့်ခွဲမှု စွမ်းရည်များတိုးတက်လာစေရန် ဆပ်ကော်မတီတိုင်းတွင် အမျိုးသမီးတစ်ဦးပါဝင်ရမည်ဖြစ်ပြီး အမျိုးသမီး ကော်မတီဝင်များသည် တင်ပြဆွေးနွေးခြင်း၊ဆုံးဖြတ်ခြင်းများပြုလုပ်ရမည်ဖြစ်ပါသည်။ အမျိုးသားများမှလည်း ကူညီပေးရမည်ဖြစ်ကြောင်းဆွေးနွေးခဲ့ပါသည်။

အမျိုးသမီးများသည် မိမိတို့၏ လိုအပ်ချက်၊ အခက်အခဲများကို ဆွေးနွေးနိုင်ရန်အတွက် အမျိုးသမီးသီးသန့်အုပ်စုများဖွဲ့၍ အခက်အခဲများ ဖော်ထုတ်ခြင်းလုပ်ငန်းကို ဆောင်ရွက်ခဲ့ပါသည်။

၂။ ကျေးရွာမိတ်ဆက် အစည်းအဝေးတွင်အမျိုးသမီး ကဏ္ဍအတွက် စောင့်ကြည့်စစ်ဆေးရမည့်အချက်များ

မေးမြန်းသည့်ရက်။

ရက်စွဲ - ၁၃.၀၁.၂၀၁၆

| စဉ် | အကြောင်းအရာ | တွေ့ရှိချက် | | မှတ်ချက် |
|-----|---|-------------|---|----------|
| | | ✓ | X | |
| ၁ | အစည်းအဝေးတက်ရောက်လူသူများအား ကျား၊မ ရေးရာ အခြေခံသဘောတရားများကို ရှင်းလင်းဆွေးနွေးခဲ့ပါသလား။ | ✓ | | |
| ၂ | စီမံကိန်းတွင် ပါဝင်သော ကျား၊မရေးရာ အကောင်အထည်ဖော်ရေး လိုအပ်ချက် (၅)ချက်ကို ရှင်းလင်းပြခဲ့ပါသလား။ | ✓ | | |
| ၃ | အစည်းအဝေးများခေါ်ယူရာတွင်အမျိုးသား/သမီးများအချိုးညီစွာတက်ရောက်နိုင်ရေးအတွက် အသိပေးတိုက်တွန်း စည်းရုံးခဲ့တာမျိုး ရှိပါသလား။ | ✓ | | |
| ၄ | အမျိုးသမီးများ၏ စကားသံများ၊ ပြောဆိုနိုင်ခွင့်များ ပိုမိုထွက်ပေါ်လာအောင် ဖန်တီးပေးခဲ့ပါသလား။ | ✓ | | |
| ၅ | ဆပ်ကော်မတီဖွဲ့ များဖွဲ့စည်းရာတွင်အမျိုးသမီးများနှင့်ပါဝင်ဖွဲ့စည်းရေး၊ပူးပေါင်းပါဝင်ရေး၊ဦးဆောင်နိုင်ရေးအတွက်တွန်းအားပေးကူညီဆောင်ရွက်ခဲ့ပါသလား။ | ✓ | | |
| ၆ | အစည်းအဝေးကို အမျိုးသား/သမီးများ အလွယ်တကူပါဝင်တက်ရောက်နိုင်သော အချိန်နှင့်နေရာများကိုရွေးချယ်ခြင်း၊ထည့်သွင်းစဉ်းစားဆောင်ရွက်ခြင်းများတို့ ကိုလုပ်ဆောင်ခဲ့ပါသလား။ | ✓ | | |
| ၇ | လူနည်းစု/ဆင်းရဲ/နွမ်းပါး/ထိခိုက်လွယ်သောအုပ်စုများကို အစည်းအဝေးမစတင်မှီ အချိန်များက ရှာဖွေဖော်ထုတ်ခဲ့တာမျိုး ရှိပါသလား။ | ✓ | | |
| ၈ | လူနည်းစု/ဆင်းရဲ/နွမ်းပါး/ထိခိုက်လွယ်သော အမျိုးသား/သမီးများထံမှ အချို့ကို အစည်းအဝေးတက်ရောက်နိုင်အောင် ဖိတ်ကြားဆောင်ရွက်မှုမျိုး ရှိခဲ့ပါသလား။ | ✓ | | |
| ၉ | လူနည်းစု/ဆင်းရဲ/နွမ်းပါး/ထိခိုက်လွယ်သောအမျိုးသား/သမီးများနှင့် ကြုံတွေ့နေရသောအခတ် အခဲများကို သင်ဆွေးနွေး မေးမြန်းခဲ့တာမျိုး ရှိပါသလား။ | ✓ | | |
| ၁၀ | အမျိုးသမီးများ ပြောဆိုတင်ပြနိုင်အောင် အချိန်ပေးရန်၊ ကြိုတင်စီစဉ်ဆောင်ရွက်မှုမျိုးများ ဆောင်ရွက်ခဲ့တာများ ရှိပါသလား။ | ✓ | | |



| | | | | |
|----|---|---|--|--|
| ၁၁ | စီမံကိန်းလုပ်ငန်းခွဲများရှာဖွေဖော်ထုတ်ရာတွင်အမျိုးသား/သမီးများသီးခြားဆွေးနွေးဖော်ထုတ် ဆောင်ရွက်ခဲ့တာမျိုး ရှိပါသလား။ | √ | | |
| ၁၂ | ကျေးရွာစီမံကိန်း အထောက်အကူပြုကော်မတီများဖွဲ့စည်းရာတွင် အမျိုးသမီး၊ အမျိုးသား အချိုးညီမျှစွာ (၅၀ : ၅၀) ဖွဲ့စည်းနိုင်ခဲ့ပါသလား။ မဖွဲ့စည်းနိုင်ခဲ့ပါက မှတ်ချက်တွင် ရှင်းလင်းပါ။ | √ | | |
| ၁၃ | ဆပ်ကော်မတီများတွင် အနည်းဆုံး အမျိုးသမီးအဖွဲ့ဝင် တစ်ဦးနှုန်းဖြင့် ပါဝင်ဖွဲ့စည်းနိုင်ခဲ့ပါသလား။ မဖွဲ့စည်းနိုင်ခဲ့ပါက မှတ်ချက်တွင် ရှင်းလင်းပါ။ | √ | | |
| ၁၄ | ကျေးရွာ/ကျေးရွာအုပ်စု ဖွံ့ဖြိုးရေးစီမံချက် များတွင် အမျိုးသမီးများ ရွေးချယ်ဆုံးဖြတ်သည့်လုပ်ငန်းစီမံချက် အနည်းဆုံးတစ်ခုပါဝင်နိုင်ရေးအတွက် စည်းရုံး ဆွေးနွေးမှုများ ပြုလုပ်ဆောင်ရွက်ခဲ့ပါသလား။ | √ | | |
| ၁၅ | တက်ရောက်လာသူများအား အမျိုးသမီးများ၏ လိုအပ်ချက်များကို ဖြည့်ဆည်းပေးနိုင်ရန် အမျိုးသမီးများရွေးချယ်လိုက်သော ဦးစားပေးရွေးချယ်မှုများကို ထောက်ပံ့ပေးသွားမည်ဖြစ်ကြောင်း အသိပေးပြောကြားခဲ့ပါသလား။ | √ | | |
| ၁၆ | ရွေးချယ်လိုက်သော စီမံကိန်းလုပ်ငန်းခွဲများသည် ဒေသတွင်းမှာရှိသော လူနည်းစု/ဆင်းရဲ/နွမ်းပါး/ထိခိုက်လွယ် အုပ်စုများအပေါ် မည်သို့အကျိုးပြုနိုင်မည်ဖြစ်ကြောင်း ရှင်းလင်းပြောကြားခြင်း၊ မှတ်တမ်းတင်ခြင်းများတို့ကို ဆောင်ရွက်ခဲ့ပါသလား။ | √ | | |
| ၁၇ | ကျေးရွာအုပ်စုအဆင့် အစည်းအဝေးပြုလုပ်ရာတွင် အုပ်စု စီ/ထောက်ကော်မတီဝင်များကို ကျား၊မ ရေးရာလိုအပ်ချက်များ အကြောင်းကိုရှင်းလင်းပြောကြားခဲ့ပါသလား။ | √ | | |
| ၁၈ | ကျေးရွာအုပ်စုအဆင့် အစည်းအဝေးပြုလုပ်ရာတွင် အုပ်စု စီ/ထောက်ကော်မတီဝင်များအားလုံး တက်ရောက်နိုင်မှု ရှိ/မရှိ စစ်ဆေးခဲ့ပါသလား။ မတက်ရောက်နိုင်ခဲ့ပါက မှတ်ချက်တွင် ရှင်းလင်းပါ။ | √ | | |



သုံးသပ်ချက်

ရပ်ရေးရွာရေးတွင်ပူးပေါင်းပါဝင်မှု

- ရပ်ရေးရွာရေးတွင် ပူးပေါင်းပါဝင်မှုမှာ အမျိုးသမီးထက် အမျိုးသားများက ပိုမိုပါဝင်နေကြောင်း တွေ့ရသည်။ အမျိုးသမီးများက အဆင့်(၁၀) ရှိပြီး ၊ အမျိုးသားများက အဆင့်(၁၀) ရှိသည်။အမျိုးသားနှင့်အမျိုးသမီး တန်းတူပူးပေါင်းပါဝင်မှုရှိကြောင်းတွေ့ရသည်။

-
-
-

ဝင်ငွေရရှိမှု

- အမျိုးသမီးများ၏ဝင်ငွေရရှိမှုမှာအဆင့်(၈)အမျိုးသားများ၏ဝင်ငွေရရှိမှုမှာအဆင့်(၁၀)တွင်ရှိသည်။ အမျိုးသားကအမျိုးသမီးများထက်ဝင်ငွေပိုရရှိသည့်အနေအထားတွေ့ရသည်။အမျိုးသားများကစီးပွား ရှာ နေချိန်တွင်အမျိုးသမီးများကအိမ်မှုကိစ္စနှင့်သားသမီးကိစ္စများဆောင်ရွက်နေရသောကြောင့်ဖြစ် သည်။ထို့ကြောင့်အမျိုးသမီးများ၏ဝင်ငွေနှင့်အလုပ်အကိုင်အခွင့်အလမ်းပိုမိုရရှိရေးဆောင်ရွက် ရန်လိုအပ်ပါသည်။

-

အလုပ်အကိုင်အခွင့်အလမ်း

- အမျိုးသမီးများမှ အလုပ်အကိုင်အခွင့်အလမ်းတွင် အဆင့်(၈)တွင်ရှိပြီး အမျိုးသားများမှာ အဆင့်(၉)တွင်ရှိကြောင်းတွေ့ရပါသည်။ အမျိုးသားများမှာ အမျိုးသမီးများထက် အလုပ်အကိုင်အခွင့် အလမ်းပိုမိုရှိကြောင်းတွေ့ရပါသည်။

ပညာတတ်မြောက်မှု

- အလယ်စုရွာ၏ပညာတတ်မြောက်မှုမှာ အမျိုးသားနှင့်အမျိုးသမီးတန်းတူရှိကြောင်းတွေ့ရသည်။
- **ငွေကြေးအပေါ်စီမံခန့်ခွဲမှု**
- ငွေကြေးအပေါ်စီမံခန့်ခွဲမှုမှာ အမျိုးသမီးများမှာ အဆင့်(၉)တွင်ရှိ၍အမျိုးသားများမှာ အဆင့်(၈) တွင်ရှိသည်။အမျိုးသမီးများမှာ ငွေကြေးအပေါ်စီမံခန့်ခွဲရာတွင် နည်းစနစ်ကျသောကြောင့်ဖြစ်သည်။

၁၀။ ပြဿနာ၊ အခွင့်အရေး၊ လက်ရှိအခြေအနေ နှင့် ပြောင်းလဲမှုညွှန်းကိန်း နှင့် အနှစ်ချုပ်

| စဉ် | ပြဿနာ | အခွင့်အရေး | လက်ရှိအခြေအနေ | ပြောင်းလဲမှုညွှန်းကိန်း |
|-----|---------------------|---------------------------|--------------------------|-------------------------|
| ၁ | စာသင်ကျောင်းပြုပြင် | လူထုဗဟိုပြုစီမံကိန်းမှပြု | ပြတင်းတံခါးများမရှိခြင်း | ပထမနှစ်စီမံကိန်း |



| | | | | |
|---|---------------------------------|---|---|---|
| | (ပြတင်းတံခါးတပ်ဆင်ခြင်း) | ထိန်းသိမ်းစရိတ်ရရှိထားခြင်း၊ ကော်မတီများဖွဲ့စည်းထားခြင်း | | စာသင်ကျောင်းပြုပြင်ပြီးစီး(ပြတင်းတံခါးများတပ်ဆင်မှုပြီးစီးခြင်း။) |
| ၂ | ရေကန်ရေပိုက်လိုင်းသွယ်တန်းခြင်း | လူထုပဟိုပြုစီမံကိန်းမှပြုထိန်းသိမ်းစရိတ်ရရှိထားခြင်း၊ ကော်မတီများဖွဲ့စည်းထားခြင်း | အိမ်တိုင်းရေလုံလောက်မှုမရရှိခြင်း | စတုတ္ထနှစ်စီမံကိန်းရေကန်ရေပိုက်လိုင်းသွယ်တန်းခြင်း |
| ၃ | ရွာချင်းဆက်လမ်းပြုပြင် | ကျေးလက်ဦးစီးဌာနနှင့်ချိတ်ဆက်ဆောင်ရွက်ရန် | ရွာတွင်းလမ်းများကျဉ်း၍ ရေမြောင်းများမရှိခြင်း။ | ကျောက်ချောလမ်းဖောက်လုပ်ပေးခြင်း |
| ၄ | ရွာတွင်းလမ်းပြုပြင် | ကျေးလက်ဦးစီးဌာန၊ လွတ်တော်ကိုယ်စားလှယ်များနှင့်ချိတ်ဆက်ဆောင်ရွက်ရန် | ရွာတွင်းလမ်းများကျဉ်း၍ ရေမြောင်းများမရှိခြင်း | ရွာတွင်းလမ်းများကောင်းမွန်၍ သွားလာရေးအဆင်ပြေမည်။ |
| ၅ | စာသင်ကျောင်းအိမ်သာမကောင်းခြင်း | ပညာရေးဌာနနှင့်ချိတ်ဆက်ဆောင်ရွက်ရန် | ကလေးများကျန်းမာရေးထိခိုက်နိုင်သည်။ | ကလေးသူငယ်များကျန်းမာရေးကောင်းမွန်စွာ ပညာသင်ကြားနိုင်မည် |
| ၆ | စိုက်ပျိုးရေးနည်းပညာခက်ခဲခြင်း | စိုက်ပျိုးရေးဌာနရှိခြင်း၊ စိုက်ဘဏ်ရှိခြင်း | သက်ဆိုင်ရာဌာနနှင့်ချိတ်ဆက်မှုအားနည်းခြင်း၊ ချေးငွေလိုအပ်ခြင်း | စိုက်ပျိုးရေးဌာနစိုက်ဘဏ်များနှင့်ချိတ်ဆက်ဆောင်ရွက်ရန် |
| ၇ | မွေးမြူရေးနည်းပညာခက်ခဲခြင်း | မွေးမြူရေးအသိမရှိခြင်း၊ ကြောင့်မွေးမြူရေးကိုတွင်ကျယ်စွာမလုပ်ကိုင်နိုင်ခြင်း။ | သက်ဆိုင်ရာဌာနနှင့်ချိတ်ဆက်မှုအားနည်းခြင်း၊ ချေးငွေလိုအပ်ခြင်း | မွေးမြူရေးနည်းပညာသိရှိရန် မွေးမြူရေးဌာနနှင့်ချိတ်ဆက်ဆောင်ရွက်ရန် |



၁၁။ ကျေးရွာအိမ်မက်ပြမြေပုံ နှင့် သုံးသပ်ချက်

ဒီဇိုင်း: ဦးစိုးလင်း၊ အောက်: ဦးစိုးကျော်၊ အကြီးကြပ်ရေး: ဦးကျော်စွာ၊ အကူအညီ: ဦးကျော်စွာ



- စာသင်ကျောင်း
 - ဆေးခန်း
 - သစ်ထုတ်ရေ
 - အမှတ်ပြန်သစ်စာရင်း
 - တို့ကုမ္ပဏီ
 - သွယ်ဖို - ပျဉ်ထောင်
 - ဝယ်ထမ်း တာရှည်လျှာ
 - ဖွင့်ဖို - ထပ်ကား
 - ကား
 - အမှတ်ပြန်စာရင်း
 - ဝယ်ဖို
 - နေအိမ်
 - လမ်း
 - မြေပုံ
 - မြေပုံ
 - တာဝား
 - လယ်မြေ
 - ယာယီမြေ
 - သစ်ပင်
- အိမ်ခြေ - ၁၀၀
 လူဦးရေ - ၂၁၂ ယောက်
 - ၂၄၅ - ယောက်
 - ၅၅၅ - ယောက်



သုံးသပ်ချက်

စာသင်ကျောင်းများပြုပြင်ပြီး ကလေးများလုံခြုံစွာပညာသင်ကြားနိုင်မည်။ ရေကန်ရေပိုက်လိုင်းများလုံလောက်စွာရရှိပြီး အိမ်တိုင်းစေ့စေ့များဖြန့်ဝေနိုင်မည်။ အမျိုးသမီးများအချိန်ကုန်သက်သာ၍ ဝင်ငွေ များတစ်ဖက်တစ်လမ်းမှရှာဖွေနိုင်မည်။ ရွာချင်းဆက်လမ်းများကောင်မွန်လာပြီး တစ်ရွာနှင့် တစ်ရွာဆက်သွယ်သွားလာရေးအဆင်ပြေလာမည်။ ကျေးရွာတွင်းလမ်းများကိုကျောက်ချောလမ်းများဖောက်လုပ်ခြင်းဖြင့်ရွာသီမရွေးသွားလာနိုင်မည်။ စာကြည့်တိုက်များပြုပြင်ပြီးကျေးရွာလူထုအထွေထွေ ဗဟုသုတများရရှိလာမည်။ လူငယ်များလမ်းမှားရောက်ခြင်းမှကင်းဝေးနိုင်မည်။ လမ်းပန်းဆက်သွယ်ရေးကောင်းမွန်ခြင်းကြောင့်ပညာတတ်များပေါများလာမည်။ စီးပွားရေးဖွံ့ဖြိုးလာသဖြင့်လူနေမှုအဆင့်အတန်းမြင့်မားလာမည်။

ကျေးရွာမျှော်မှန်းချက် လေ့ကျင့်ခန်းမှ ရရှိလာသော ရလဒ်

| | |
|---|---|
| <p>ကျေးရွာ၏ မျှော်မှန်းချက်</p> | <p>ရေကန်ရေပိုက်လိုင်းများလုံလောက်စွာဖြင့်ရွာတွင်းသို့ရေလုံလောက်စွာဖြန့်ဝေနိုင်ပြီး အမျိုးသမီးများအချိန်ကုန်သက်သာ၍ဝင်ငွေများရှာဖွေနိုင်မည်။ ရွာချင်းဆက်လမ်း၊ ရွာတွင်းလမ်း၊ စာကြည့်တိုက်များကောင်းမွန်၍ လူမှုစီးပွားရေးအတွက် အဆင်ပြေလာပြီး ပညာရေးအတွက်လည်း ဖွံ့ဖြိုးတိုးတက်လာမည်ဖြစ်ပါသည်။ လူငယ်များ လမ်းမှားမရောက်ဘဲစာရိတ္တများကောင်းမွန်လာမည်။ အသက်မွေးဝမ်းကြောင်းဆိုင်ရာ ပညာရပ်များ၊ စိုက်ပျိုး၊ မွေးမြူရေးဆိုင်ရာနည်းပညာများ အရင်းအနှီးများရရှိလာမှုတို့ကြောင့် လူနေမှုအဆင့်အတန်းများမြင့်မားလာမည်။</p> |
| <p>အနာဂတ်တွင် ကျေးရွာပိုမိုဖွံ့ဖြိုးတိုးတက်ရန် ကျေးရွာသားများ၏ မျှော်မှန်းထားရှိမှု</p> | <p>လူထုဗဟိုပြုစီမံကိန်း၏ ထောက်ပံ့ငွေဖြင့်စာသင်ကျောင်းပြတင်းတံခါးတပ်ဆင်ခြင်းများ ရေကန်ရေပိုက်လိုင်းသွယ်လုပ်ငန်းများဆောင်ရွက်ပါမည်။ လမ်းပန်းဆက်သွယ်ရေး အဆင်ပြေစေရန်ရွာတွင်းတံတားများ၊ ကျောက်ချောလမ်းများပြုလုပ်ပါမည်။ ရေတိုက်စားမှုကာကွယ်နိုင်ရန် ရေထိန်းနံရံများတည်ဆောက်ပါမည်။ စီမံကိန်းမှအကောင်အထည်မဖော်ဆောင်နိုင်သော လုပ်ငန်းများကိုသက်ဆိုင်ရာဌာနများနှင့်ချိတ်ဆက် လုပ်ကိုင်ဆောင်ရွက်သွားပါက ကျေးရွာ၏ လူနေမှု၊ စီးပွားရေး၊ ပညာရေး အဆင့်အတန်း မြင့်မားလာပါမည်။</p> |



၇။ ကော်မတီဝင်များရွေးချယ်ခြင်းနှင့်ကျေးရွာဖွံ့ဖြိုးရေးအစီအစဉ်ဆောင်ရွက်မှုမှတ်တမ်းခါတ်ပုံများ



အမျိုးသားအုပ်စု၏ မှတ်တမ်းခါတ်ပုံ



အမျိုးသမီးအုပ်စု၏ မှတ်တမ်းခါတ်ပုံ



လူငယ်အုပ်စု၏ မှတ်တမ်းခါတ်ပုံ



ထိခိုက်လွယ်အုပ်စုများ၏ မှတ်တမ်းခါတ်ပုံ



စေတနာ့ဝန်ထမ်းများ ရွေးချယ်ခြင်း မှတ်တမ်းခါတ်ပုံ



ကော်မတီရွေးချယ်ခြင်း မှတ်တမ်းခါတ်ပုံ



ဖွံ့ဖြိုးရေးအစီအစဉ်ရေးဆွဲခြင်း မှတ်တမ်းဓါတ်ပုံ



ဖွံ့ဖြိုးရေးအစီအစဉ်ရေးဆွဲခြင်း မှတ်တမ်းဓါတ်ပုံ



လုပ်ငန်းခွဲ၏မပြုလုပ်မီ မှတ်တမ်းဓါတ်ပုံ



လုပ်ငန်းခွဲပြုလုပ်ပြီးစီးခြင်းမှတ်တမ်းဓါတ်ပုံ



၈။ ကော်မတီဝင်များစာရင်း

| စဉ် | အမည် | ကျား-မ | ရာထူး |
|-----|-------------------|--------|---|
| ၁ | ဦးထွန်းမြိုင် | ကျား | ကျေးရွာစီမံကိန်းအထောက်အကူပြုကော်မတီ၊ ဥက္ကဋ္ဌ |
| ၂ | ဒေါ်ကြည်ရွှေ | မ | ကျေးရွာစီမံကိန်းအထောက်အကူပြုကော်မတီ၊ ဥက္ကဋ္ဌ |
| ၃ | ဒေါ်မြလေး | မ | ဝယ်ယူရေးဆပ်ကော်မတီ၊ ဥက္ကဋ္ဌ |
| ၄ | ဦးမျိုးနိုင် | ကျား | ဝယ်ယူရေးဆပ်ကော်မတီ၊ မှတ်တမ်းထိမ်း |
| ၅ | ဦးအောင်ကျော်လင်း | ကျား | ဝယ်ယူရေးဆပ်ကော်မတီ၊ အဖွဲ့ဝင် |
| ၆ | ဦးအောင်ငြိမ်း | ကျား | စောင့်ကြည့်ကြီးကြပ်ရေးဆပ်ကော်မတီ၊ ဥက္ကဋ္ဌ |
| ၇ | ဒေါ်စန္ဒာလင်း | မ | စောင့်ကြည့်ကြီးကြပ်ရေးဆပ်ကော်မတီ၊ အဖွဲ့ဝင် |
| ၈ | ဦးဖိုးထွေး | ကျား | လုပ်ငန်းလည်ပတ်ရေး နှင့် ပြုပြင်ထိန်းသိမ်းရေး ဆက်ကော်မတီ |
| ၉ | ဒေါ်ညွန့်ကြည် | မ | လုပ်ငန်းလည်ပတ်ရေး နှင့် ပြုပြင်ထိန်းသိမ်းရေး ဆက်ကော်မတီ၊ အဖွဲ့ဝင် |
| ၁၀ | ဒေါ်ခင်မာဦး | မ | ကျေးရွာငွေစာရင်းကိုင် |
| ၁၁ | ဦးမြင့်ဦး | ကျား | အကြံပြုချက်ဖြေရှင်းရေး |
| ၁၂ | ဒေါ်ခင်မာဝေ | မ | အကြံပြုချက်ဖြေရှင်းရေး |
| ၁၃ | ဦးကျော်မျိုးအောင် | ကျား | စေတနာ့ဝန်ထမ်း |
| ၁၄ | ဒေါ်ခင်မာရီ | မ | စေတနာ့ဝန်ထမ်း |

စုစုပေါင်း။ (၁၄) ယောက် ကျား-၇ ယောက် +မ-၇ ယောက်

ကျေးရွာအုပ်စုစီမံကိန်းအထောက်အကူပြုကော်မတီ

ဦးမြင့်ကို၊ ဒေါ်ဝင်းစိန် ကျေးရွာအုပ်စုစီမံကိန်းအထောက်အကူပြုကော်မတီ၊ အဖွဲ့ဝင်

ဦးမြင့်ကို ကျေးရွာအုပ်စုစီမံကိန်းအထောက်အကူပြုကော်မတီ၊ ဘဏ္ဍရေး ဥက္ကဋ္ဌ

ဒေါ်ဝင်းစိန် အုပ်စုစာရင်းကိုင်၊ ဘဏ္ဍရေးဆပ်ကော်မတီ

မှတ်တမ်းတင်သူ

အမည်။ ဒေါ်ခင်ပြုံးရီ

ရာထူး။ လူထုစည်းရုံးရေးမှူး

ရက်စွဲ။/...../.....



၉။ ပုံစံ ၈-၁။ ကျေးရွာအချက်အလက်

ပုံစံ - ၈-၁ - ကျေးရွာ အချက်အလက် (FORM PC 1)

| | |
|---|------------------------------------|
| လမ်းညွှန်စွာ/ ကျေးရွာတစ်ရွာသို့ ပထမဆုံး မိတ်ဆက်ခရီးသွားရောက်သောအခါ လူထုစည်းရုံးရေးမှူးသည် | |
| ကျေးရွာခေါင်းဆောင်များအား ကျေးရွာအချက်အလက်များကို မေတ္တာရပ်ခံ၍ တောင်းခံရမည်။ | ဤအချက်အလက်များကို |
| စီမံကိန်းမိတ်ဆက်အစည်းဝေးမတိုင်မီ တောင်းခံရမည်။ | စီမံကိန်းမိတ်ဆက်အစည်းဝေးတွင် |
| ဤအချက်အလက်များအား စစ်ဆေးပြီး မှန်ကန်အောင်ပြုလုပ်ရမည်။ | ပြီးနောက်တွင် |
| သတင်းအချက်အလက်ထဲသို့ Tablets မှတစ်ဆင့် ဖြည့်သွင်းရမည်။ | လူထုစည်းရုံးရေးမှူးမှ |
| ရာအိမ်မှူးအမည် ဦး ဇေယျာအောင် | စည်းရုံးရေးမှူးအမည် ဒေါ်ခင်မြင့်ဦး |
| မြည်နယ်/ တိုင်းဒေသကြီး ၈၆ ရခိုင် | မြို့နယ် ပင်လည်ဘူ |
| ကျေးရွာအုပ်စု တံသာကျိုင်း | ကျေးရွာ တံသာကျိုင်း |

(က) လူဦးရေ

| တိုင်းရင်းသား | အိမ်ထောင်စုပေါင်း | ကိုးကွယ်သည့်ဘာသာ | အိမ်ထောင်စုပေါင်း |
|-------------------------------------|-------------------|------------------|-------------------|
| ၁။ | ၁၁၀ | ၁။ ဗုဒ္ဓ | ၁၁၀ |
| ၂။ | | ၂။ | |
| ၃။ | | ၃။ | |
| ၄။ အခြားတိုင်းရင်းသား လူမျိုးစုများ | | ၄။ | |

| လူဦးရေ | ကျား (အရေအတွက်) | မ (အရေအတွက်) |
|----------------|-----------------|--------------|
| ၅၇၉ | ၂၇၀ | ၃၀၉ |
| အိမ်ထောင်ဦးစီး | ၇၅ | ၃၅ |

(ခ) ကျေးရွာရှိ အခြေခံ အဆောက်အအုံ (Facilities)

| ပညာရေး | ခြံစိပ်ပါ | ကျန်းမာရေး | ခြံစိပ်ပါ | ဘာသာရေး | ခြံစိပ်ပါ |
|-----------------|-------------------------------------|------------------|--------------------------|-----------------------|--------------------------|
| အထက်တန်းကျောင်း | <input type="checkbox"/> | ဆေးရုံ | <input type="checkbox"/> | ဘုရား/စေတီ | <input type="checkbox"/> |
| အလယ်တန်းကျောင်း | <input type="checkbox"/> | ကျန်းမာရေးဌာန | <input type="checkbox"/> | ဘုန်းကြီးကျောင်း | <input type="checkbox"/> |
| မူလတန်းကျောင်း | <input checked="" type="checkbox"/> | ကျန်းမာရေးဌာနခွဲ | <input type="checkbox"/> | ဟိန္ဒူဘုရားကျောင်း | <input type="checkbox"/> |
| မူကြိုကျောင်း | <input type="checkbox"/> | ဆေးပေးခန်း | <input type="checkbox"/> | ရေစိမ့်ယူဘုရားကျောင်း | <input type="checkbox"/> |
| အခြား | <input type="checkbox"/> | အခြား အဆောက်အအုံ | <input type="checkbox"/> | ဗလီ | <input type="checkbox"/> |
| မှတ်ချက် | | မှတ်ချက် | | အခြား | <input type="checkbox"/> |
| | | | | မှတ်ချက် | |

(ဂ) ကျွမ်းကျင်သူများမှတ်တမ်း ၊ ကျေးရွာတွင်းနေထိုင်သော သို့မဟုတ် တခြားရွာမှလာရောက်သောကျွမ်းကျင်သူများ

| ပညာရေး | နေထိုင် | လည်ပတ် | ကျန်းမာရေး | နေထိုင် | လည်ပတ် | တည်ဆောက်ရေး | နေထိုင် | လည်ပတ် |
|--------------------|-------------------------------------|-------------------------------------|------------------------------|-------------------------------------|--------------------------|-----------------|-------------------------------------|--------------------------|
| မူလတန်းပြဆရာ/ဆရာမ | <input checked="" type="checkbox"/> | <input checked="" type="checkbox"/> | ဆရာဝန် | <input type="checkbox"/> | <input type="checkbox"/> | လက်သမား | <input checked="" type="checkbox"/> | <input type="checkbox"/> |
| အလယ်တန်းပြဆရာ/ဆရာမ | <input type="checkbox"/> | <input type="checkbox"/> | လ/ထကျန်းမာရေးမှူး | <input type="checkbox"/> | <input type="checkbox"/> | ပန်းရန် | <input checked="" type="checkbox"/> | <input type="checkbox"/> |
| အထက်တန်းပြဆရာ/ဆရာမ | <input type="checkbox"/> | <input type="checkbox"/> | အမျိုးသမီးကျန်းမာရေးဆရာမ | <input type="checkbox"/> | <input type="checkbox"/> | လျှပ်စစ်ဆိုင်ရာ | <input checked="" type="checkbox"/> | <input type="checkbox"/> |
| မူကြိုဆရာ/ဆရာမ | <input checked="" type="checkbox"/> | <input type="checkbox"/> | အရံသားဖွား | <input checked="" type="checkbox"/> | <input type="checkbox"/> | ရေပိုက်သွယ်သူ | <input type="checkbox"/> | <input type="checkbox"/> |
| အခြား | <input type="checkbox"/> | <input type="checkbox"/> | ပြည်သူ့ကျန်းမာရေးလုပ်သား ၁/၂ | <input type="checkbox"/> | <input type="checkbox"/> | စက်ပြင်ဆရာ | <input type="checkbox"/> | <input type="checkbox"/> |
| မှတ်ချက် | | | မှတ်ချက် | | | မှတ်ချက် | | |



(ဃ) ကျေးရွာသို့ ရောက်ရှိနိုင်သည့်လမ်းအခြေအနေ /ကျေးရွာတစ်ရွာသည် ၎င်း၏ကျေးရွာအုပ်စုနှင့် ဆက်သွယ်ထားသော လမ်းအခြေအနေ (အောက်ပါတို့ကိုပိုင်းပါ)

ကျောက်ကြမ်းလမ်း ကတ္တရာလမ်း ကွန်ကရစ်လမ်း မော်တော်ဆိုင်ကယ်လမ်း ✓
ကျောက်ခင်းလမ်း မြေသားလမ်း ✓ လူသွားလမ်း ✓ အခြား _____

(င) ကျေးရွာဖွံ့ဖြိုးရေး စီမံကိန်း (Village Development Plan) (အမှန်ဖြစ်ပါ)

(၁) လူထုဗဟိုပြုစီမံကိန်း မတိုင်မီက ကျေးရွာစီမံကိန်း ရှိသလား ရှိ/ မရှိ/ မသိ

(၂) ရှိလျှင် မည်သည့်နှစ်က ရေးဆွဲခဲ့သလဲ _____ နှစ်/ မသိပါ

(၃) မြို့နယ်အတည်ပြုချက် ရရှိထားသလား ရှိ/ မရှိ/ မသိ

(စ) ခရီးအကွာအဝေး (Distance)

(၁) ရွာ (အလယ်) မှ ကျေးရွာအုပ်စု (အလယ်) အကွာအဝေး မိုင်/ဖာလုံ _____ /မသိပါ

(၂) ဤရွာနှင့် ကျေးရွာအုပ်စုရွာ (အလယ်) ငွားချိန်
ခြောက်သွေ့ရာသီ - ထော်လာဂျီ/ ဆိုင်ကယ်/ ခြေလျင်/ မြည်း/ လှေ/ အခြား _____ () နာရီ
မိုးရာသီ - ထော်လာဂျီ/ဆိုင်ကယ်/ခြေလျင်/မြည်း/လှေ/အခြား _____ () နာရီ

(ဆ) သဘာဝဘေး ဤကျေးရွာတွင် ရေကြီးခြင်းကဲ့သို့သော သဘာဝဘေး ကျရောက်ခဲ့မှု

မရှိ ရှိ (ဖော်ပြရန်) မေပြင်ကျေးရွာကို ဖြစ်သည်။

(ဇ) ကျေးရွာတွင် ခွဲစည်းထားသော အဖွဲ့အစည်းများ

လူထုဗဟိုပြုစီမံကိန်းမတိုင်မီ ဤကျေးရွာတွင် ကျေးရွာဖွံ့ဖြိုးရေးအတွက် အစိုးရ(သို့)ရွာသားများကိုယ်တိုင်(သို့) စီမံကိန်းတစ်ခုခုမှ ခွဲစည်းထားသည့် အဖွဲ့အစည်းများရှိပါသလား။

.....
.....
.....

ရာအိမ်မှူး အမည် ဦးကျော်အောင်

လက်မှတ် [Signature] ရက်စွဲ 27-1-2016

စည်းရုံးရေးမှူး အမည် ဒေါ်ခင်မြင့်စို

လက်မှတ် [Signature] ရက်စွဲ 27-1-2016



၁၀။ ပုံစံ ၈-၂။ စီမံကိန်းစက်ဝန်းအချိန်ဇယား

ပုံစံ ၈-၂ - စီမံကိန်းစက်ဝန်းအချိန်ဇယား (PC 2)

| | |
|---|---|
| လမ်းညွှန်ချက်-သတ်မှတ်ရာလူထုစည်းရုံးရေးမှု/လက်ထောက်နည်းလမ်းညွှန်ချက်/စီမံကိန်းစက်ဝန်းအဆင့်တစ်စုံစီ ပြီးစီးတိုင်းကျေးရွာနှင့် ကျေးရွာအုပ်စု အတွက်ဤပုံစံကိုဖြည့်သွင်းရမည်။ | |
| စည်းရုံးရေးမှု/ဝန်ထမ်း အမည် | ဒေါ်ခင်မြ (CF) |
| နေ့စွဲ | စက်ဝန်းအားအမှတ်ဖြစ်ပါ <input type="checkbox"/> စက်ဝန်း(၁) <input type="checkbox"/> စက်ဝန်း(၂) <input type="checkbox"/> စက်ဝန်း(၃) <input type="checkbox"/> စက်ဝန်း(၄) |
| ဖြည့်နှယ်/တိုင်း | မြို့နယ် ယင်းဝဠာရွာ၊ ကျေးရွာအုပ်စု ဝါတား ကျွဲငါး |

| စီမံကိန်းဆောင်ရွက်မှုအစဉ်များ | နေ့စွဲ | | အစည်းအဝေးတွင်တက်ရောက်သူအရေအတွက် | | | |
|--|-------------|-----------------|---------------------------------|--------------------|---------------------|--|
| | စတင်သည့်နေ့ | ပြီးဆုံးသည့်နေ့ | အမျိုးသားအရေအတွက် | အမျိုးသမီးအရေအတွက် | အိမ်ထောင်စုအရေအတွက် | လူမျိုးစု တက်ရောက်သူ ရေအတွက် လူမျိုးစုအမည် |
| ၁. ကျေးရွာစီမံကိန်း စိတ်ထက်အစည်းအဝေး | ၂၅-၁-၂၀၁၆ | ၂၅-၁-၂၀၁၆ | ၃၇ | ၄၄ | | |
| ၂. ကျေးရွာဖွံ့ဖြိုးရေး စီမံချက်ရေးဆွဲခြင်း အစည်းအဝေး | ၁-၂-၂၀၁၆ | ၁-၂-၂၀၁၆ | ၃၃ | ၄၈ | | |
| ၃. ကျေးရွာအုပ်စု လုပ်ငန်း ဆုံးဖြတ်ချက်ချသည့်အစည်းအဝေး | ၂-၂-၂၀၁၆ | ၂-၂-၂၀၁၆ | ၁၃ | ၄ | ၂၂ | |
| ၄. မြို့နယ်အဆင့်စီမံကိန်းရေးဆွဲရေးနှင့်အကောင်အထည်ဖော်ရေးကော်မတီ၏ စီမံကိန်း သုံးသပ်မှုအစည်းအဝေး | | | မလို | မလို | မလို | မလို |
| ၅. မြို့နယ် စီမံကိန်းရေးဆွဲရေးနှင့် အကောင်အထည်ဖော်ရေးကော်မတီ၏ဆုံးဖြတ်မှုကို ရွာသို့ အသိပေးအကြောင်း ကြားသည့်အစည်းအဝေး | | | | | | |
| ၆. စီမံကိန်းလုပ်ငန်းခွဲစီမံချက်ရေးဆွဲခြင်း အစည်းအဝေး | မလို | မလို | မလို | မလို | မလို | မလို |
| ၆.၁။ စီမံကိန်းလုပ်ငန်း အကောင်အထည်ဖော် ရေးအစီအစဉ် ရေးဆွဲခြင်း | | | | | | |
| ၆.၂။ ဝယ်ယူရေးအစီအစဉ် ရေးဆွဲခြင်း | | | | | | |



| စီမံကိန်းဆောင်ရွက်မှုအဆင့်များ | အစည်းအဝေးတွင်တက်ရောက်သူအရေအတွက် | | | |
|---|---------------------------------|--------------------------|-------------------|--------------------|
| | စတင်သည်နေ့ | နေ့စွဲ ပြီးဆုံးသည်နေ့ | အမျိုးသားအရေအတွက် | အမျိုးသမီးအရေအတွက် |
| ၆. ၃။ ဘဏ္ဍာရေးကုန်ကျမှု လျာထားအစီအစဉ် ရေးဆွဲခြင်း | | | | |
| ၆. ၄။ ပြင်/ထိန်းအစီအစဉ် ရေးဆွဲခြင်း | | | | |
| ၇. စီမံကိန်းလုပ်ငန်းခွဲ တိုးတက်မှု စောင့်ကြည့်လစဉ်အစည်းအဝေး | မလို | မလို | မလို | မလို |
| ၇. ၁။ အစည်းအဝေး ပထမအကြိမ် | | | | |
| ၇. ၂။ အစည်းအဝေး ဒုတိယအကြိမ် | | | | |
| ၇. ၃။ အစည်းအဝေး တတိယအကြိမ် | | | | |
| ၈. စီမံကိန်းလုပ်ငန်းခွဲ အပြီးသတ်စစ်ဆေးခြင်းအစည်းအဝေး | | | | |
| ၉. လူထုစစ်ဆေးပွဲအစည်းအဝေး | | | | |



၁၁။ ပုံစံ ၈-၃။ ကျေးရွာဖွံ့ဖြိုးရေး ဦးစားပေးအစီအစဉ်

ပုံစံ ၈-၃ ကျေးရွာဖွံ့ဖြိုးရေး ဦးစားပေးအစီအစဉ် (Form PC 3)

လမ်းညွှန်ချက်/ အဆင့် (၃) ကျေးရွာဖွံ့ဖြိုးရေးမှန်းချက်အစည်းအဝေး ပြီးဆုံးသောအခါ ကျေးရွာစီမံကိန်း အထောက်အကူပြုကော်မတီသည် လူထုစည်းရုံးရေးမှူးအကူအညီဖြင့် ဤပုံစံကိုပြည့်စုံအောင် ဖြည့်သွင်းရမည်။ အားလုံးသော အခက်အခဲအတားအဆီးများ၊ ဖွံ့ဖြိုးမှုဦးစားပေးအစီအစဉ်များ၊ လူထုပတ်ဝန်းကျင်၏ ရန်ပုံငွေအရင်းအမြစ်နှင့် မသက်ဆိုင်သည့် လုပ်ငန်းများအားလုံးကိုဖော်ပြရမည်။

လူထုစည်းရုံးရေးမှူး/ဝန်ထမ်း အမည် ဒေါ်ခင်မြ၊ ပြုံးဖြူစိန်၊ ဒေါ်မာရီ၊ အိန်ဒါ (၇၈)
 ဧကနဲ့ ၂၆- ၁ - ၇၀၁၆ စက်ဝန်းအား အမှတ်ခြစ်ပါ (✓) စက်ဝန်း(၀) စက်ဝန်း (၂) စက်ဝန်း (၃) စက်ဝန်း (၄)

| | | | |
|----------------|----------|---------------|-------------|
| ပြည်နယ်/တိုင်း | မြို့နယ် | ကျေးရွာအုပ်စု | ကျေးရွာ |
| စစ်ကိုင်း | ပင်လည်ဘူ | တံတားခိုင်း | တံတားကိုင်း |

က. အခက်အခဲအတားအဆီးများအားဆွေးနွေးခြင်း - ယခုလက်ရှိအခြေအနေတွင်ကျေးရွာဖွံ့ဖြိုးတိုးတက်ရေးအတွက် အဓိကအခက်အခဲအတားအဆီးများသည် မည်သည့်အခြေအနေတွင်ရှိသည်ကို(အမျိုးသား/သမီး အနည်းဆုံးအခက်အခဲ ၅ ခုစီဖော်ပြပါ)

| အမျိုးသား အဖွဲ့မှတင်ပြသောအခက်အခဲအတားအဆီးများ | အမျိုးသမီး အဖွဲ့မှတင်ပြသောအခက်အခဲအတားအဆီးများ |
|--|---|
| ၀ ရွာတွင်းလမ်း ဗူးပြင် | ၀ ရေကန်၊ ရေဒိုက်၊ ရေညှိ |
| ၂ ရေကန်၊ ရေဒိုက်၊ ရေညှိ | ၂ စာသင်ကျောင်းအိမ်သာ |
| ၃ ရွာချင်းဆက်လမ်း (၁၅၅လမ်း) | ၃ ချွေကြီးကျောင်း |
| ၄ စာသင်ကျောင်း အိမ်သာ | ၄ ရွာတွင်းလမ်း |
| ၅ စာကြည့်တိုက် | ၅ စာကြည့်တိုက် |
| ၆ ချွေကြီးကျောင်း | ၆ ရွာချင်းဆက်လမ်း |
| ၇ ဆေးပေးခန်း | ၇ ဆေးပေးခန်း |

ခ. မျှော်မှန်းခြင်း- ဤကျေးရွာဖွံ့ဖြိုးတိုးတက်ရေးအတွက်နောင်လာမည့် (၅) နှစ်အားရည်ရွယ်၍ ဆောင်ရွက်ရန်အတွက် ပြင်ဆင်အရာများသည်အဓိကမျှော်မှန်းချက်ဖြစ်သည်။

| အမျိုးသားအဖွဲ့မှတင်ပြသောမျှော်မှန်းချက်များ | အမျိုးသမီးအဖွဲ့မှတင်ပြသောမျှော်မှန်းချက်များ |
|--|--|
| ၀ ရွာတွင်းလမ်းချောင်းကျောင်းမို့နဲ့ ဖြိုး | ၀ ရေကန်၊ ရေဒိုက်၊ ရေညှိ၊ များတည်ဆောက်ခြင်း |
| ၂ ရေကန်၊ ရေဒိုက်၊ ရေညှိ၊ ကျေးရွာအိမ်သာ | ၂ စာသင်ကျောင်းအိမ်သာ၊ ဖြိုး၊ မို့နဲ့ |
| ၃ ရွာချင်းဆက်လမ်းချောင်းကျောင်းမို့နဲ့ | ၃ ချွေကြီးကျောင်းဆောက်ခြင်း |
| ၄ ဖြိုးဆက်သွယ်ကျေးရွာအိမ်သာ | ၄ ရွာတွင်းလမ်းခင်းခြင်း |
| ၅ စာကြည့်တိုက်၊ ဖွံ့ဖြိုးရေးအဖွဲ့၊ ကျေးရွာအိမ်သာ | ၅ စာကြည့်တိုက်တည်ဆောက်ခြင်း |
| ၆ ချွေကြီးကျောင်းဆောက်ခြင်း၊ ကျေးရွာအိမ်သာ | ၆ ရွာချင်းဆက်လမ်းချောင်းကျောင်းမို့နဲ့ |
| ၇ ဆေးပေးခန်းတည်ဆောက်ခြင်း၊ ကျေးရွာ | ၇ ဆေးပေးခန်းတည်ဆောက်ခြင်း |
| ကျေးရွာအိမ်သာ | |



ဂ. ဤကျေးရွာ၏ လာမည့် (၃)နှစ်အတွက် ဦးစားပေး ဖွံ့ဖြိုးတိုးတက်မှု လုပ်ငန်း အစီအစဉ်များအားဖော်ပြပါ။
 (လူထုဗဟိုပြုစီမံကိန်း ရံပုံငွေအတွက် အဆိုပြုသော အစီအစဉ်များကိုဦးစားပေး အဆင့်အလိုက်ဖော်ပြပြီး ကျန် လူထုဗဟိုပြု စီမံကိန်း ရန်ပုံငွေအရင်းအမြစ်နှင့် မပတ်သက်သည့်အစီအစဉ်များလည်းဖော်ပြရန်ဖြစ်သည်)

| ကျေးရွာအတွက်ဦးစားပေးဖွံ့ဖြိုးတိုးတက်မှု လုပ်ငန်းစဉ်များ | အဆိုပြုသူ (အမျိုးသားများ/ အမျိုးသမီးများ/ အမျိုးသား+အမျိုးသမီး) | လူထုဗဟိုပြုစီမံကိန်းအတွက် အဆိုပြုသည် (ဦးစားပေးအဆင့် အလိုက်ဖော်ပြပါ) | ခန့်မှန်း ကုန်ကျ စရိတ် | အကျိုးခံစား ခွင့်ရှိသူခန့်မှန်းခြေ အရေအတွက် |
|---|--|---|------------------------|---|
| ၀ ရွာချင်း ဆက်သွယ်ရေး | ကျား + ၁၂ | ၂ | ၁၀,၀၀၀,၀၀၀ | ၅၇၉ |
| ၂ ရွာတွင်း ဆက်သွယ်ရေး | " | ၃ | ၁၀,၀၀၀,၀၀၀ | " |
| ၃ ၆၇၇၇ + ၆၇၇၇၇ ရွာ | " | ၁ | ၁၀,၀၀၀,၀၀၀ | " |
| ၄ စာသင်ကျောင်း အခြေခံ | " | ၄ | ၃၀၀၀၀၀၀ | ၆၂ |
| ၅ စာကြည့်တိုက် | " | ၆ | ၅,၀၀၀,၀၀၀ | ၅၇၉ |
| ၆ မူကြိုကျောင်း | " | ၅ | ၅,၀၀၀,၀၀၀ | ၂၀ |

ဥက္ကဋ္ဌ ၊ ကျေးရွာစီမံကိန်းအထောက်အကူပြုကော်မတီမှအတည်ပြုသည်။

အမည် ဖိုးကျွန်းမြိုင် လက်မှတ် [Signature] ခန့်ရက် ၂၆.၁.၂၀၁၆



ပုံစံ ၈-၃ ကျေးရွာဖွံ့ဖြိုးရေး ဦးစားပေးအစီအစဉ် (Form PC 3)

| | | | |
|---|---|---|--------------------------------------|
| လမ်းညွှန်ချက်၊ အဆင့် (၃) ကျေးရွာမှော်မှန်းချက်အစည်းအဝေး ပြီးဆုံးသောအခါ ကျေးရွာစီမံကိန်း အထောက်အကူပြုကော်မတီသည် လူထုစည်းရုံးရေးမှူးအကူအညီဖြင့် ဤပုံစံကိုပြည့်စုံအောင် ဖြည့်သွင်းရမည်။ အားလုံးသော အခက်အခဲအတားအဆီးများ၊ ဖွံ့ဖြိုးမှုဦးစားပေးအစီအစဉ်များ၊ လူထုပတ်ဝန်းကျင်၏ ရန်ပုံငွေအရင်းအမြစ်နှင့် မသက်ဆိုင်သည့် လုပ်ငန်းများအားလုံးကိုဖော်ပြရမည်။ | | | |
| လူထုစည်းရုံးရေးမှူး/ဝန်ထမ်း အမည် <u>ဒေါ်ခင်မြိုး ဂျီ(၉၆) ဒေါ်တင်နုဌိမ်း အိဒိုဇ (၇၆)</u> | | | |
| နေ့စွဲ <u>၂၆. ၁. ၂၀၂၆</u> | စက်ဝန်းအား အမှတ်ခြစ်ပါ (✓) <input type="checkbox"/> | စက်ဝန်း(၁) ဖာစက်ဝန်း (၂) <input type="checkbox"/> | စက်ဝန်း (၃) <input type="checkbox"/> |
| ပြည်နယ်/တိုင်း | မြို့နယ် | ကျေးရွာအုပ်စု | ကျေးရွာ |
| <u>စစ်ကိုင်း</u> | <u>ယုယုတောင်</u> | <u>တံတားကျောင်း</u> | <u>တံတားကျစ်</u> |

က. အခက်အခဲအတားအဆီးများအားဆွေးနွေးခြင်း - ယခုလက်ရှိအခြေအနေတွင်ဤကျေးရွာဖွံ့ဖြိုးတိုးတက်ရေးအတွက် အဓိကအခက်အခဲအတားအဆီးများသည် မည်သည့်များဖြစ်ပါသနည်း(အမျိုးသား/သမီး အနည်းဆုံးအခက်အခဲ ၅ ခုစီဖော်ပြပါ)

| အမျိုးသား အဖွဲ့မှတင်ပြသောအခက်အခဲအတားအဆီးများ | အမျိုးသမီး အဖွဲ့မှတင်ပြသောအခက်အခဲအတားအဆီးများ |
|--|--|
| ၁။ စိုက်ပျိုးရေး နည်းပညာသင်တန်း | ၁။ စိုက်ပျိုးရေး အသိပညာအားနည်းခြင်း |
| ၂။ မျိုးကောင်း မျိုးသန့်၊ ရေအိတ်၊ လျှို့ဝှက် | ၂။ မွေးမြူရေး၊ လုပ်ငန်း၊ ကိုဗစ်၊ ပွား၊ ဖြစ်စေ့ |
| ၃။ မွေးမြူရေး နည်းစနစ် | ၃။ မြို့ငိုဇခြင်း၊ မွေးမြူရေး နည်းစနစ် |
| ၄။ ငွေကြေး အရင်းအမြစ် | ၄။ ဖိတ်ကွင်း၊ မှုပညာများ မရှိခြင်း |
| ၅။ ကျွဲသနား ရောဂါဝပ်ရေး | ၅။ စက်ချုပ်သင်တန်း |
| ၆။ လက်မှုပညာ သင်တန်းများ | ၆။ တာထိုပန်၊ ထိုသင်တန်း |
| ၇။ စိုက်ပျိုးရေး၊ လုပ်ငန်းသုံးပစ္စည်းများ | ၇။ အလှပြင်သင်တန်း |
| | ၈။ ငွေကြေး အရင်းအမြစ် |

ခ. မှော်မှန်းခြင်း- ဤကျေးရွာဖွံ့ဖြိုးတိုးတက်ရေးအတွက်နောင်လာမည့် (၅) နှစ်အားရည်ရွယ်၍ ဆောင်ရွက်ရန်အတွက် မည်သည့်အရာများသည်အဓိကမှော်မှန်းချက်ဖြစ်သနည်း။

| အမျိုးသားအဖွဲ့မှတင်ပြသောမှော်မှန်းချက်များ | အမျိုးသမီးအဖွဲ့မှတင်ပြသောမှော်မှန်းချက်များ |
|---|--|
| ၁။ စိုက်ပျိုးရေး နည်းစနစ်များကိုသိသာ | ၁။ စိုက်ပျိုးရေး နည်းပညာသင်တန်းများရှိခြင်း |
| ၂။ မျိုးကောင်း မျိုးသန့်၊ ရေအိတ်၊ လျှို့ဝှက်အတွက် | ၂။ မွေးမြူရေး၊ လုပ်ငန်း၊ ကိုဗစ်၊ ပွား၊ ဖြစ်စေ့ |
| ၃။ ကိုဗစ်၊ ပွား ရောဂါအတွက် ဖွင့် | ၃။ မြို့ငိုဇခြင်း |
| ၄။ မွေးမြူရေး နည်းစနစ်ကိုသိသာ | ၄။ စက်ချုပ်သင်တန်းများ ၇ ခုရှိခြင်း |
| ၅။ လက်မှုပညာများ တတ်မြောက် | ၅။ အလှပြင်သင်တန်း ပေးခြင်း |
| ၆။ ငွေကြေး ခုခံ ရောဂါ ဖွားမြင်ခြင်း | ၆။ ဖိတ်ကွင်း မှုပညာရပ်များ ဖြစ်စေ့ |
| | ၇။ မွေးမြူရေး နည်းစနစ် |



ဂ. ဤကျေးရွာ၏ လာမည့် (၃) နှစ်အတွက် ဦးစားပေး ဖွံ့ဖြိုးတိုးတက်မှု လုပ်ငန်း အစီအစဉ်များအားဖော်ပြပါ။
 (လူထုဗဟိုပြုစီမံကိန်း ရံပုံငွေအတွက် အဆိုပြုသော အစီအစဉ်များကို ဦးစားပေး အဆင့်အလိုက်ဖော်ပြပြီး ကျန် လူထုဗဟိုပြု စီမံကိန်း ရန်ပုံငွေအရင်းအမြစ်နှင့် မပတ်သက်သည့်အစီအစဉ်များလည်းဖော်ပြရန်ဖြစ်သည်)

| ကျေးရွာအတွက် ဦးစားပေး ဖွံ့ဖြိုးတိုးတက်မှု လုပ်ငန်းစဉ်များ | အဆိုပြုသူ (အမျိုးသားများ/ အမျိုးသမီးများ/ အမျိုးသား + အမျိုးသမီး) | လူထုဗဟိုပြုစီမံကိန်းအတွက် အဆိုပြုသည် (ဦးစားပေးအဆင့် အလိုက်ဖော်ပြပါ) | ခန့်မှန်း ကုန်ကျ စရိတ် | အကျိုးခံစားခွင့် ရှိသူ ခန့်မှန်းခြေ အရေအတွက် |
|---|---|---|------------------------|--|
| ၁ မွေးမြူရေး နည်းစနစ် | ကျား + မ | ၁ | | ၅၇၄ |
| ၂ မိုက်ချိုင်း နည်းစနစ် | " | ၂ | | " |
| ၃ မျိုးကောင်းမျိုးသန့်ခြေစို | " | ၃ | | " |
| ၄ စက်ချုပ်သင်တန်း | မ | ၄ | | " |
| ၅ ဇာတိပန်၊ ထိုသင်တန်း | မ | ၅ | | " |
| ၆ ငွေကြေးအခြေအနေ | ကျား + မ | ၆ | | " |

ဥက္ကဋ္ဌ ၊ ကျေးရွာစီမံကိန်းအထောက်အကူပြုကော်မတီမှအတည်ပြုသည်။

အမည် ဦးကျွန်းမြင့် လက်မှတ် [Signature] နေ့ရက် ၂၆.၁.၂၀၂၆



၁၂။ ပုံစံ ၈-၄ ကျေးရွာဖွံ့ဖြိုးရေးစီမံကိန်းလုပ်ငန်းခွဲရွေးချယ်ခြင်းပုံစံ

ပုံစံ ၈-၄ ကျေးရွာအုပ်စုစီမံကိန်းလုပ်ငန်းခွဲရွေးချယ်ခြင်းပုံစံ

လမ်းညွှန်ချက် ။ ကျေးရွာအုပ်စုစီမံချက်ရေးဆွဲသည့်အစည်းအဝေးတွင် ဤပုံစံအားလူထုပညာရေးဌာန / လက်ထောက်နည်းပညာဌာနတို့၏ အကူအညီဖြင့် ပြင်ဆင်ရွေးချယ်ရမည်။
 ကျွဲပုံစံအားပြင်ဆင်ခြင်းပြီးပါကကျေးရွာအုပ်စုဖွံ့ဖြိုးတိုးတက်ရေးစီမံချက်တွင်နှောထည့်ထားရမည်။ CF မှ အချက်အလက်များကို MIS သို့ ထည့်သွင်းရမည်။
 ကျေးရွာစည်းရုံးရေးမှူး/ဝန်ထမ်းအမည် ဒေါ်ခင်မြိုး ချိုငွေ / ဒေါ်တန့်မြိုးခင်အောင် (၇၇)
 စက်ဝန်းအားအမှတ်ခြိပ်ပေးပါ(✓) □ စက်ဝန်း(၁) □ စက်ဝန်း(၂) □ စက်ဝန်း(၃) □ စက်ဝန်း(၄)

နေ့စွဲ ၂၇.၁.၂၀၂၆
 ပြည်နယ်/တိုင်း စစ်ကိုင်း ဖြန့်ဖြူး ပတ်ပတ်ဘူး ကျေးရွာအုပ်စု တံတားလှိုင်

| ကျေးရွာအမည် | ဆောင်ရွက်မည့် လုပ်ငန်းများ | အတိုင်းအတာ | ခန့်မှန်း တိုက်ရိုက်အကျိုး ခံစားခွင့်ရှိသူများ | အဆိုပြုစာပြင်သူ | စီမံကိန်းမှ ထည့်ဝင်မှု | ခန့်မှန်းကုန်ကျစရိတ် | | စုစုပေါင်း |
|-------------------|---|------------|--|---|------------------------|----------------------|--|------------|
| | | | | | | ကျေးရွာမှ ထည့်ဝင်မှု | အခြားထည့်ဝင်မှု (ဖော်ပြပါ) ထည့်ဝင်ငွေ အမည်/အဖွဲ့ | |
| ပျဉ်းပင်၊ ပင်းခါး | ရွာချုပ်ဆက်လမ်း အနံ - ၁၈'၊ အခြားအားပေး - ၂' | ၈၅၃၃ | ၇၅၃၃ | အမျိုးသား အမျိုးသမီး အမျိုးသား+သမီး | ၁၉,၂၀၅၀၀ | | | ၁၉,၂၀၅,၀၀၀ |
| ဖလှယ်စု၊ စက်စု | စာသင်ကျောင်း အနံ - ၁၀'၊ အခြားအားပေး - ၈' | ၈၄၇ | ၈၄၇ | အမျိုးသား အမျိုးသမီး အမျိုးသား+သမီး | | ၂၃,၅၅၀၀ | ၂၃,၅၅၀၀ | ၂၃,၅၅,၀၀၀ |
| ကျောင်းစု | အိမ်သာ | | | အမျိုးသား အမျိုးသမီး အမျိုးသား+သမီး | | | | |
| | | | | အမျိုးသား အမျိုးသမီး အမျိုးသား+သမီး | | | | |
| | | | | အမျိုးသား အမျိုးသမီး အမျိုးသား+သမီး | | | | |
| | | | | အမျိုးသား အမျိုးသမီး အမျိုးသား+သမီး | | | | |

ရာထူး ကျေးရွာအုပ်စု စီမံကိန်းရေးဆွဲရေးမှူး ဒေါ်ခင်မြိုး အမည် ဒေါ်ခင်မြိုး
 လက်မှတ် [Signature] ရက်စွဲ ၂၇.၁.၂၀၂၆





ပုံစံ - ၈-၁၂ - အစည်းအဝေးတက်ရောက်သူများ (FORM PC 12)

လမ်းညွှန်၊ စီမံကိန်း အစည်းအဝေးအားလုံးတွင် အသုံးပြုရန်၊ လူထုစည်းရုံးရေးများက ကျေးရွာသို့ ကွင်းဆင်းစဉ် စစ်ဆေး၍ ပုံစံ ၂ စီမံကိန်းစက်ဝန်းအချိန်ဇယားပါ အစည်းအဝေးတက်ရောက် သူများစာရင်းကို ဖြည့်သွင်းရန်

စည်းရုံးရေးမှူးအမည်

ရက်စွဲ၊ စီမံကိန်းစက်ဝန်းအမှတ်ဖြစ်ပါ(✓) စက်ဝန်း(၁) စက်ဝန်း(၂) စက်ဝန်း(၃) စက်ဝန်း(၄)

ပြည်နယ်/ တိုင်းဒေသကြီး၊ ဗြူနယ်၊ ကျေးရွာအုပ်စု၊ ကျေးရွာ

| စဉ် | အမည် | ကျား (✓) | မ (✓) | အိမ်ထောင်စုကိုယ်စားလှယ်(✓) ^(၁) | လူမျိုး | လက်မှတ် |
|-----|------------|----------|-------|---|---------|------------|
| ၂၀ | ဦးကျော်စွာ | ✓ | | ✓ | ဗမာ | ဦးကျော်စွာ |
| ၂၁ | ဦးကျော်စွာ | ✓ | | ✓ | n | ကျော်စွာ |
| ၂၂ | ဦးကျော်စွာ | ✓ | | ✓ | h | ကျော်စွာ |
| ၂၃ | ဦးကျော်စွာ | | ✓ | | n | ကျော်စွာ |
| ၂၄ | ဦးကျော်စွာ | ✓ | | ✓ | n | ကျော်စွာ |
| ၂၅ | ဦးကျော်စွာ | | ✓ | ✓ | n | ကျော်စွာ |
| ၂၆ | ဦးကျော်စွာ | | ✓ | ✓ | n | ကျော်စွာ |
| ၂၇ | ဦးကျော်စွာ | | ✓ | ✓ | n | ကျော်စွာ |
| ၂၈ | ဦးကျော်စွာ | | ✓ | ✓ | n | ကျော်စွာ |
| ၂၉ | ဦးကျော်စွာ | ✓ | | ✓ | n | ကျော်စွာ |
| ၃၀ | ဦးကျော်စွာ | ✓ | | ✓ | n | ကျော်စွာ |
| ၃၁ | ဦးကျော်စွာ | | ✓ | ✓ | n | ကျော်စွာ |
| ၃၂ | ဦးကျော်စွာ | | ✓ | ✓ | n | ကျော်စွာ |
| ၃၃ | ဦးကျော်စွာ | | ✓ | ✓ | n | ကျော်စွာ |
| ၃၄ | ဦးကျော်စွာ | | ✓ | ✓ | n | ကျော်စွာ |
| ၃၅ | ဦးကျော်စွာ | | ✓ | ✓ | n | ကျော်စွာ |
| ၃၆ | ဦးကျော်စွာ | | ✓ | ✓ | n | ကျော်စွာ |
| ၃၇ | ဦးကျော်စွာ | | ✓ | ✓ | n | ကျော်စွာ |
| ၃၈ | ဦးကျော်စွာ | | ✓ | ✓ | n | ကျော်စွာ |
| ၃၉ | ဦးကျော်စွာ | | ✓ | ✓ | n | ကျော်စွာ |
| ၄၀ | ဦးကျော်စွာ | | ✓ | ✓ | n | ကျော်စွာ |
| ၄၁ | ဦးကျော်စွာ | | ✓ | ✓ | n | ကျော်စွာ |
| ၄၂ | ဦးကျော်စွာ | | ✓ | ✓ | n | ကျော်စွာ |
| ၄၃ | ဦးကျော်စွာ | | ✓ | ✓ | n | ကျော်စွာ |
| ၄၄ | ဦးကျော်စွာ | | ✓ | ✓ | n | ကျော်စွာ |
| ၄၅ | ဦးကျော်စွာ | | ✓ | ✓ | n | ကျော်စွာ |
| ၄၆ | ဦးကျော်စွာ | | ✓ | ✓ | n | ကျော်စွာ |
| ၄၇ | ဦးကျော်စွာ | | ✓ | ✓ | n | ကျော်စွာ |
| ၄၈ | ဦးကျော်စွာ | | ✓ | ✓ | n | ကျော်စွာ |
| ၄၉ | ဦးကျော်စွာ | | ✓ | ✓ | n | ကျော်စွာ |
| ၅၀ | ဦးကျော်စွာ | | ✓ | ✓ | n | ကျော်စွာ |
| ၅၁ | ဦးကျော်စွာ | | ✓ | ✓ | n | ကျော်စွာ |
| ၅၂ | ဦးကျော်စွာ | | ✓ | ✓ | n | ကျော်စွာ |
| ၅၃ | ဦးကျော်စွာ | | ✓ | ✓ | n | ကျော်စွာ |
| ၅၄ | ဦးကျော်စွာ | | ✓ | ✓ | n | ကျော်စွာ |
| ၅၅ | ဦးကျော်စွာ | | ✓ | ✓ | n | ကျော်စွာ |
| ၅၆ | ဦးကျော်စွာ | | ✓ | ✓ | n | ကျော်စွာ |
| ၅၇ | ဦးကျော်စွာ | | ✓ | ✓ | n | ကျော်စွာ |
| ၅၈ | ဦးကျော်စွာ | | ✓ | ✓ | n | ကျော်စွာ |
| ၅၉ | ဦးကျော်စွာ | | ✓ | ✓ | n | ကျော်စွာ |
| ၆၀ | ဦးကျော်စွာ | | ✓ | ✓ | n | ကျော်စွာ |

(၁) အိမ်ထောင်စုစီးဖြစ်ရန်မလိုပါ။ အမျိုးသား/အမျိုးသမီး အိမ်ထောင်စု တစ်စုကို ကိုယ်စားပြုသူမည်သူမဆို အမှတ်ဖြစ်ပါ။



ပုံစံ - ၈-၁၂ - အစည်းအဝေးတက်ရောက်သူများ (FORM PC 12)

လမ်းညွှန်၊ စီမံကိန်း အစည်းအဝေးအားလုံးတွင် အသုံးပြုရန်၊ လူထုစည်းရုံးရေးများက ကျေးရွာသို့ ကွင်းဆင်းစဉ် စစ်ဆေး၍ ပုံစံ ၂ စီမံကိန်းစက်ဝန်းအချိန်ဇယားပါ အစည်းအဝေးတက်ရောက် သူများစာရင်းကို ဖြည့်သွင်းရန်

စည်းရုံးရေးမှူးအမည်

ရက်စွဲ။ စီမံကိန်းစက်ဝန်းအမှတ်ဖြစ်ပါ(✓) □စက်ဝန်း(၁)
□စက်ဝန်း(၂) □စက်ဝန်း(၃) □စက်ဝန်း(၄)

| | | | |
|------------------------|----------|---------------|---------|
| ပြည်နယ်/ တိုင်းဒေသကြီး | မြို့နယ် | ကျေးရွာအုပ်စု | ကျေးရွာ |
|------------------------|----------|---------------|---------|

| အစည်းအဝေးခေါင်းစဉ်။ | | | | | | |
|---------------------|--------------|----------|-------|---|---------|--------------|
| စဉ် | အမည် | ကျား (✓) | မ (✓) | အိမ်ထောင်စုကိုယ်စားလှယ်(✓) ^(၁) | လူမျိုး | လက်မှတ် |
| ၅၅ | ဦးစွေလှ | ✓ | | ✓ | မာဏ | မာဏ |
| ၅၆ | ဦးကျော် | ✓ | | ✓ | မ | ဦးကျော် |
| ၅၇ | ကျော်စွာဝင်း | ✓ | | ✓ | မ | ကျော်စွာဝင်း |
| ၅၈ | ကျော်စွာဝင်း | ✓ | | ✓ | မ | ကျော်စွာဝင်း |
| ၅၉ | ကျော်စွာဝင်း | ✓ | | ✓ | မ | ကျော်စွာဝင်း |
| ၆၀ | ဒေါ်မိမိ | ✗ | ✓ | ✓ | မ | ဒေါ်မိမိ |
| ၆၁ | ဒေါ်မိမိ | ✓ | | ✓ | မ | ဒေါ်မိမိ |
| ၆၂ | ဒေါ်မိမိ | | ✓ | ✓ | မ | ဒေါ်မိမိ |
| ၆၃ | ဒေါ်မိမိ | ✓ | | ✓ | မ | ဒေါ်မိမိ |
| ၆၄ | ဒေါ်မိမိ | ✓ | | ✓ | မ | ဒေါ်မိမိ |
| ၆၅ | ဒေါ်မိမိ | ✓ | | ✓ | မ | ဒေါ်မိမိ |
| ၆၆ | ဒေါ်မိမိ | | ✓ | ✓ | မ | ဒေါ်မိမိ |
| ၆၇ | ဒေါ်မိမိ | | ✓ | ✓ | မ | ဒေါ်မိမိ |
| ၆၈ | ကျော်စွာဝင်း | ✓ | | ✓ | မ | ကျော်စွာဝင်း |
| ၆၉ | ကျော်စွာဝင်း | ✓ | | ✓ | မ | ကျော်စွာဝင်း |
| ၇၀ | ကျော်စွာဝင်း | ✓ | | ✓ | မ | ကျော်စွာဝင်း |
| ၇၁ | ကျော်စွာဝင်း | ✓ | | ✓ | မ | ကျော်စွာဝင်း |
| ၇၂ | ကျော်စွာဝင်း | ✓ | | ✓ | မ | ကျော်စွာဝင်း |
| ၇၃ | ကျော်စွာဝင်း | ✓ | | ✓ | မ | ကျော်စွာဝင်း |
| ၇၄ | ကျော်စွာဝင်း | | ✓ | ✓ | မ | ကျော်စွာဝင်း |
| ၇၅ | ကျော်စွာဝင်း | | ✓ | ✓ | မ | ကျော်စွာဝင်း |
| ၇၆ | ကျော်စွာဝင်း | | ✓ | ✓ | မ | ကျော်စွာဝင်း |
| ၇၇ | ကျော်စွာဝင်း | | ✓ | ✓ | မ | ကျော်စွာဝင်း |
| ၇၈ | ကျော်စွာဝင်း | ✓ | | ✓ | မ | ကျော်စွာဝင်း |
| ၇၉ | ကျော်စွာဝင်း | ✓ | | ✓ | မ | ကျော်စွာဝင်း |
| ၈၀ | ကျော်စွာဝင်း | ✓ | | ✓ | မ | ကျော်စွာဝင်း |
| ၈၁ | ကျော်စွာဝင်း | ✓ | | ✓ | မ | ကျော်စွာဝင်း |
| ၈၂ | ကျော်စွာဝင်း | ✓ | | ✓ | မ | ကျော်စွာဝင်း |
| ၈၃ | ကျော်စွာဝင်း | ✓ | | ✓ | မ | ကျော်စွာဝင်း |
| ၈၄ | ကျော်စွာဝင်း | ✓ | | ✓ | မ | ကျော်စွာဝင်း |
| ၈၅ | ကျော်စွာဝင်း | ✓ | | ✓ | မ | ကျော်စွာဝင်း |
| ၈၆ | ကျော်စွာဝင်း | ✓ | | ✓ | မ | ကျော်စွာဝင်း |
| ၈၇ | ကျော်စွာဝင်း | ✓ | | ✓ | မ | ကျော်စွာဝင်း |
| ၈၈ | ကျော်စွာဝင်း | ✓ | | ✓ | မ | ကျော်စွာဝင်း |
| ၈၉ | ကျော်စွာဝင်း | ✓ | | ✓ | မ | ကျော်စွာဝင်း |
| ၉၀ | ကျော်စွာဝင်း | ✓ | | ✓ | မ | ကျော်စွာဝင်း |
| ၉၁ | ကျော်စွာဝင်း | ✓ | | ✓ | မ | ကျော်စွာဝင်း |
| ၉၂ | ကျော်စွာဝင်း | ✓ | | ✓ | မ | ကျော်စွာဝင်း |
| ၉၃ | ကျော်စွာဝင်း | ✓ | | ✓ | မ | ကျော်စွာဝင်း |
| ၉၄ | ကျော်စွာဝင်း | ✓ | | ✓ | မ | ကျော်စွာဝင်း |
| ၉၅ | ကျော်စွာဝင်း | ✓ | | ✓ | မ | ကျော်စွာဝင်း |
| ၉၆ | ကျော်စွာဝင်း | ✓ | | ✓ | မ | ကျော်စွာဝင်း |
| ၉၇ | ကျော်စွာဝင်း | ✓ | | ✓ | မ | ကျော်စွာဝင်း |
| ၉၈ | ကျော်စွာဝင်း | ✓ | | ✓ | မ | ကျော်စွာဝင်း |
| ၉၉ | ကျော်စွာဝင်း | ✓ | | ✓ | မ | ကျော်စွာဝင်း |
| ၁၀၀ | ကျော်စွာဝင်း | ✓ | | ✓ | မ | ကျော်စွာဝင်း |

(၁) အိမ်ထောင်စုစီမံကိန်းမရှိပါ။ အမျိုးသား/အမျိုးသမီး အိမ်ထောင်စု တစ်ခုကို ကိုယ်စားပြုသူမည်သူမဆို အမှတ်ဖြစ်ပါ။



ပုံစံ - ၀၁၂ - အစည်းအဝေးတက်ရောက်သူများ (FORM PC 12)

သက်တမ်း၊ ဝိသဲကိန်း၊ အစည်းအဝေးအားလုံးတွင် အသုံးပြုရန်၊ လူထုစည်းရုံးရေးများက ကျေးဇူးပြု၍ ကွင်းဆင်းစဉ် စစ်ဆေး၍ ပုံစံ ၂ ဝိသဲကိန်းစက်ဝန်းအချိန်လေးပါ အစည်းအဝေးတက်ရောက် သူများစာရင်းကို ပြည့်စုံစွာဖြည့်သွင်းရန် စည်းရုံးရေးမှူးအမည်

ရက်စွဲ: _____ ဝိသဲကိန်းစက်ဝန်းအမှတ်(၁) (V) _____ စက်ဝန်း(၁)
 [စက်ဝန်း(၂)] [စက်ဝန်း(၃)] [စက်ဝန်း(၄)]
 ပြည်နယ်/ တိုင်းဒေသကြီး: _____ ပြို့နယ် _____ ကျေးရွာအုပ်စု _____ ကျေးရွာ _____
 တံတားကိုး: _____

| စဉ် | အမည် | ကျား (V) | မ (V) | အိမ်ထောင်စုကိုယ်စားလှယ် (V) ^(၁) | လူမျိုး | လက်မှတ် |
|-----|-------------------|----------|-------|--|------------|---------|
| ၁။ | ဦးစိုးမောင် | ✓ | | ✓ | ဗုဒ္ဓသာသနာ | ဇေ |
| ၂။ | ဦးဝင်းမောင် | ✓ | | ✓ | ဗမာ | မောင် |
| ၃။ | ဦးမောင်မောင် | ✓ | | ✓ | " | မောင် |
| ၄။ | ဦးကျော်မောင် | ✓ | | ✓ | " | မောင် |
| ၅။ | ဦးကျော်စွန်းမောင် | ✓ | | ✓ | " | မောင် |
| ၆။ | ဦးမောင်ဦး | ✓ | | ✓ | " | မောင် |
| ၇။ | ဒေါ်မာမာ | | ✓ | ✓ | " | မိန်းမ |
| ၈။ | ဒေါ်ခင် | | ✓ | ✓ | " | မိန်းမ |
| ၉။ | ဦးလှမောင် | ✓ | | ✓ | " | မောင် |
| ၁၀။ | ဒေါ်ခင် | | ✓ | ✓ | " | မိန်းမ |
| ၁၁။ | ဒေါ်ခင် | | ✓ | ✓ | " | မိန်းမ |
| ၁၂။ | ဒေါ်ခင် | | ✓ | ✓ | " | မိန်းမ |
| ၁၃။ | ဒေါ်ခင် | | ✓ | ✓ | " | မိန်းမ |
| ၁၄။ | ဒေါ်ခင် | | ✓ | ✓ | " | မိန်းမ |
| ၁၅။ | ဒေါ်ခင် | | ✓ | ✓ | " | မိန်းမ |
| ၁၆။ | ဒေါ်ခင် | | ✓ | ✓ | " | မိန်းမ |
| ၁၇။ | ဒေါ်ခင် | | ✓ | ✓ | " | မိန်းမ |
| ၁၈။ | ဒေါ်ခင် | | ✓ | ✓ | " | မိန်းမ |
| ၁၉။ | ဒေါ်ခင် | | ✓ | ✓ | " | မိန်းမ |
| ၂၀။ | ဒေါ်ခင် | | ✓ | ✓ | " | မိန်းမ |
| ၂၁။ | ဒေါ်ခင် | | ✓ | ✓ | " | မိန်းမ |
| ၂၂။ | ဒေါ်ခင် | | ✓ | ✓ | " | မိန်းမ |
| ၂၃။ | ဒေါ်ခင် | | ✓ | ✓ | " | မိန်းမ |
| ၂၄။ | ဒေါ်ခင် | | ✓ | ✓ | " | မိန်းမ |
| ၂၅။ | ဒေါ်ခင် | | ✓ | ✓ | " | မိန်းမ |
| ၂၆။ | ဒေါ်ခင် | ✓ | ✓ | ✓ | " | မိန်းမ |
| ၂၇။ | ဒေါ်ခင် | | ✓ | ✓ | " | မိန်းမ |
| ၂၈။ | ဒေါ်ခင် | | ✓ | ✓ | " | မိန်းမ |

(၁) အိမ်ထောင်စုကိုယ်စားလှယ်: အမျိုးသား/အမျိုးသမီး အိမ်ထောင်စု တစ်ခုကို ကိုယ်စားပြုသူတစ်ဦးမဟုတ်ဘဲ အမှတ်ပြုရမည်။



ပုံစံ - ၁၂ - အစည်းအဝေးတက်ရောက်သူများ (FORM PC 12)

လမ်းညွှန်၊ စီမံကိန်း အစည်းအဝေးအားလုံးတွင် အသုံးပြုရန် လူထုစည်းရုံးရေးပျက်က ကျေးဇူးပြု၍ တွင်းဆင်းစဉ် စစ်ဆေး၍ ပုံစံ ၂ စီမံကိန်းစက်ဝန်းအချိန်ယောပါ အစည်းအဝေးတက်ရောက် သူများစာရင်းကို ဖြည့်သွင်းရန် ပညာရေးရေးရာအမည် ရက်စွဲ၊

စီမံကိန်းစက်ဝန်းအမှတ်ဖြစ်ပါ (✓)
 ၁. စက်ဝန်း(၂)၊ ၂. စက်ဝန်း(၃)၊ ၃. စက်ဝန်း(၄) စက်ဝန်း(၁)

ပြည်နယ်/ တိုင်းဒေသကြီး ဦးနုမယ် ကျေးဇူးတင်စု ကျေးဇူး

| စဉ် | အမည် | ကျား (V) | မ (V) | အိမ်ထောင်စုကိုယ်စားလှယ်(✓) ^(၁) | လူမျိုး | လက်မှတ် |
|-----|----------------|----------|-------|---|---------|---------|
| ၁၇၁ | ဦးတင်အောင် | ✓ | | ✓ | ဗမာ | |
| ၁၇၂ | ဦးခင်ဦး | ✓ | | ✓ | " | |
| ၁၇၃ | ဦးမာမာစင် | ✓ | | ✓ | " | |
| ၁၇၄ | ဒေါ်လှစွာ | | ✓ | | " | |
| ၁၇၅ | ဦးမောင်စင် | ✓ | | ✓ | " | |
| ၁၇၆ | ဦးကျော်မြိုင် | ✓ | | ✓ | " | |
| ၁၇၇ | ဦးကျော်ဇော် | ✓ | | ✓ | " | |
| ၁၇၈ | ဦးစံပွင့် | ✓ | | ✓ | " | |
| ၁၇၉ | ဦးအောင်ဦး | ✓ | | ✓ | " | |
| ၁၈၀ | ဒေါ်ခင်ဌေး | | ✓ | ✓ | " | |
| ၁၈၁ | ဒေါ်မိမြ | | ✓ | ✓ | " | |
| ၁၈၂ | ဦးမင်းအောင် | ✓ | | ✓ | " | |
| ၁၈၃ | ဒေါ်မိမိ | | ✓ | ✓ | " | |
| ၁၈၄ | ဦးမျိုးစိန် | ✓ | | ✓ | " | |
| ၁၈၅ | ဒေါ်ခင်အောင် | | ✓ | ✓ | " | |
| ၁၈၆ | ဒေါ်ခင်မာ | | ✓ | ✓ | " | |
| ၁၈၇ | ဦးမေမျိုးတောင် | ✓ | | ✓ | " | |
| ၁၈၈ | ဦးကျော်တောင် | ✓ | | ✓ | " | |
| ၁၈၉ | ဒေါ်ကျော်စိန် | | ✓ | ✓ | " | |
| ၁၉၀ | ဒေါ်မိမိ | | ✓ | ✓ | " | |
| ၁၉၁ | ဒေါ်မိမိ | | ✓ | ✓ | " | |
| ၁၉၂ | ဒေါ်မိမိ | | ✓ | ✓ | " | |
| ၁၉၃ | ဒေါ်မိမိ | | ✓ | ✓ | " | |
| ၁၉၄ | ဦးကျော်စိန် | ✓ | | ✓ | " | |
| ၁၉၅ | ဒေါ်မိမိ | | ✓ | ✓ | " | |
| ၁၉၆ | ဦးကျော်စိန် | ✓ | | ✓ | " | |
| ၁၉၇ | ဒေါ်မိမိ | | ✓ | ✓ | " | |
| ၁၉၈ | ဦးကျော်စိန် | ✓ | | ✓ | " | |
| ၁၉၉ | ဒေါ်မိမိ | | ✓ | ✓ | " | |
| ၂၀၀ | ဒေါ်မိမိ | | ✓ | ✓ | " | |
| ၂၀၁ | ဦးကျော်စိန် | ✓ | | ✓ | " | |
| ၂၀၂ | ဒေါ်မိမိ | | ✓ | ✓ | " | |
| ၂၀၃ | ဦးကျော်စိန် | ✓ | | ✓ | " | |
| ၂၀၄ | ဒေါ်မိမိ | | ✓ | ✓ | " | |
| ၂၀၅ | ဦးကျော်စိန် | ✓ | | ✓ | " | |
| ၂၀၆ | ဒေါ်မိမိ | | ✓ | ✓ | " | |
| ၂၀၇ | ဦးကျော်စိန် | ✓ | | ✓ | " | |
| ၂၀၈ | ဒေါ်မိမိ | | ✓ | ✓ | " | |
| ၂၀၉ | ဦးကျော်စိန် | ✓ | | ✓ | " | |
| ၂၁၀ | ဒေါ်မိမိ | | ✓ | ✓ | " | |

(၁) အိမ်ထောင်စုကိုယ်စားလှယ်အဖြစ် အမျိုးသား/အမျိုးသမီး အိမ်ထောင်စု တစ်ခုကို ကိုယ်စားပြုသူအဖြစ် သတ်မှတ်ခြင်း။



ပုံစံ - စ-၁၂ - အစည်းအဝေးတက်ရောက်သူများ (FORM PC 12)

လမ်းညွှန်၊ စီမံကိန်း၊ အစည်းအဝေးအားလုံးတွင် အသုံးပြုရန်၊ လူထုစည်းရုံးရေးမှူးက ကျေးဇူးသို့ တွင်းဆင်းစဉ် စစ်ဆေး၍
ပုံစံ ၂ စီမံကိန်းစက်ဝန်းအချိန်ဇယားပါ အစည်းအဝေးတက်ရောက် သူများစာရင်းကို ဖြည့်သွင်းရန်
စည်းရုံးရေးမှူးအမည် _____

ရက်စွဲ၊ _____ စီမံကိန်းစက်ဝန်းအမှတ်ဖြစ်ပါ (✓) _____ စက်ဝန်း(၁)
| စက်ဝန်း(၂) | စက်ဝန်း(၃) | စက်ဝန်း(၄)

ပြည်နယ်/ တိုင်းဒေသကြီး၊ _____ ဖြန့်နယ် _____ ကျေးရွာအုပ်စု _____ ကျေးရွာ _____

| စဉ် | အမည် | ကျား (✓) | မ (✓) | အိမ်ထောင်စုကိုယ်စားလှယ် (✓) ^(၁) | လူမျိုး | လက်မှတ် |
|-----|-------------------|----------|-------|--|---------|-------------|
| ၅၅ | ဒေါ်စင်တင်ဖြူ | | ✓ | | ဗမာ | တင်ဖြူ |
| ၅၆ | ဒေါ်နွယ်လင်းမောင် | | ✓ | | " | |
| ၅၇ | ဦးစောစော | ✓ | | ✓ | " | စောစော |
| ၅၈ | ဒေါ်အေးအေးခိုင် | | ✓ | | " | အေးအေးခိုင် |
| ၅၉ | ဦးဖေဖေ | ✓ | | ✓ | " | ဖေဖေ |
| ၆၀ | ဒေါ်စင်စင် | | ✓ | | " | စင်စင် |
| ၆၁ | ဦးစောစော | ✓ | | ✓ | " | စောစော |
| ၆၂ | ဒေါ်ခင်ခင် | | ✓ | | " | ခင်ခင် |
| ၆၃ | ဒေါ်ခင်ခင် | | ✓ | | " | ခင်ခင် |
| ၆၄ | ဒေါ်အေးအေး | | ✓ | | " | အေးအေး |
| ၆၅ | ဒေါ်ခင်ခင် | | ✓ | | " | ခင်ခင် |
| ၆၆ | ဦးစင်စင် | ✓ | | ✓ | " | စင်စင် |
| ၆၇ | ဦးစင်စင် | ✓ | | ✓ | " | စင်စင် |
| ၆၈ | ဦးစင်စင် | ✓ | | ✓ | " | စင်စင် |
| ၆၉ | ဦးစင်စင် | ✓ | | ✓ | " | စင်စင် |
| ၇၀ | ဦးစင်စင် | ✓ | | ✓ | " | စင်စင် |
| ၇၁ | ဒေါ်စင်စင် | | ✓ | | " | စင်စင် |
| ၇၂ | ဒေါ်စင်စင် | | ✓ | | " | စင်စင် |
| ၇၃ | ဒေါ်စင်စင် | | ✓ | | " | စင်စင် |
| ၇၄ | ဒေါ်စင်စင် | | ✓ | | " | စင်စင် |
| ၇၅ | ဦးစင်စင် | ✓ | | ✓ | " | စင်စင် |
| ၇၆ | ဒေါ်စင်စင် | | ✓ | | " | စင်စင် |
| ၇၇ | ဒေါ်စင်စင် | | ✓ | | " | စင်စင် |
| ၇၈ | ဒေါ်စင်စင် | | ✓ | | " | စင်စင် |
| ၇၉ | ဒေါ်စင်စင် | | ✓ | | " | စင်စင် |
| ၈၀ | ဒေါ်စင်စင် | | ✓ | | " | စင်စင် |
| ၈၁ | ဒေါ်စင်စင် | | ✓ | | " | စင်စင် |

(၁) အိမ်ထောင်စုစီးခြင်းရန်မရှိပါ။ အမျိုးသား/အမျိုးသမီး အိမ်ထောင်စု ဟပ်စုကို ကိုယ်စားပြုသူများသည် သူမဆို အမှတ်ဖြစ်ပါ။



၁၄။ အစည်းအဝေး မှတ်တမ်းများ



လူထုပတ်ဝန်းကျင်ထိန်းသိမ်းရေး
စစ်ကိုင်းတိုင်းဒေသကြီး၊ ပင်လည်ဘူးမြို့နယ်
ကျေးရွာအစည်းအဝေးမှတ်တမ်း

| | |
|--|--|
| ကျေးရွာ |တံတားကျွန်း..... |
| ကျေးရွာအုပ်စု |တံတားကျွန်း..... |
| အစည်းအဝေးပြုလုပ်သည့်နေရာ |စာသင်ကျောင်း..... |
| အစည်းအဝေးပြုလုပ်သည့်နေ့ရက် | ၂၇. ၂၈. ၁ - ၂၀. ၂၆..... |
| အစည်းအဝေးပြုလုပ်သည့်အကြောင်းအရာ | ယထမအကြိမ် မိတ်ဆက်အစည်းအဝေး..... |
| ကျေးရွာစေတနာ့ဝန်ထမ်းရွေးချယ်ခြင်း၊ လူထုပူးပေါင်းပါဝင်စော့ညှိမှုအဖွဲ့ဖွဲ့စည်းခြင်း..... | |
| အစည်းအဝေး တက်ရောက်သူဦးရေ။ | ကျား (၃၇) ဦး၊ မ (၄၄) ဦး = (၈၁) ဦး..... |
| ရည်ညွှန်းချက်။ ဆွေးနွေးချက်၊ ဆုံးဖြတ်ချက်၊ သဘောတူညီချက်၊ မှတ်တမ်းတင်သူ ပါဝင်ရမည်။ | |

ရည်ရွယ်ချက်။ " ခုတ်ယူနှစ်အတွက် စီမံကိန်းစာရွက်ရန်။
 ကျေးရွာ စေတနာ့ဝန်ထမ်းများ မွန်ကန်ရွာ ရွေးချယ်ခြင်း၊
 လူထုပူးပေါင်း ပါဝင်စော့ညှိမှုအဖွဲ့ဖွဲ့စည်းခြင်း၊ ပြုလုပ်ခြင်း။"

ဆွေးနွေးချက်။ " တံတားကျွန်းအုပ်စု တံတားကျွန်းကျေးရွာ စာသင်ကျောင်းတွင်
 ခုတ်ယူနှစ် စီမံကိန်းအတွက် ယထမအကြိမ် မိတ်ဆက်အစည်းအဝေး
 ကို ပြုလုပ်ခဲ့ပါသည်။ အစည်းအဝေး၌ ကျေးရွာအုပ်စုအဖွဲ့ဝင် ရုံးပေး
 ချထားမှုများ၊ အကျုံးဝင်စော့ညှိမှုအဖွဲ့ဝင်များ၊ အကျုံးမဝင်စော့ညှိမှုအဖွဲ့ဝင်များ၊
 အကြောင်းကိုလည်း ပြန်လည်ရှင်းပြဆွေးနွေးခဲ့သည်။ စေတနာ့ဝန်ထမ်း
 များ ရွေးချယ်ရာတွင် ပွင့်လင်းမြေသာပြည်မြို့၊ တရားမျှတမှုရှိရန်
 ပျဉ်းဝန် မဲပေးစနစ်ဖြင့် ရွေးချယ်ရာမည် ဖြစ်ကြောင်းလည်း ဆွေးနွေး
 ခဲ့ကြသည်။"

စေတနာ့ဝန်ထမ်းရွေးချယ်ရာတွင် အသက် (၁၈) နှစ်ပြည့်ပြီး သူပြုသော
 ဖြစ်ရမည့် စီမံကိန်းအား စိတ်ပါဝင်စားသူ အချိန်ပေးခဲ့သော
 ကျေးရွာတွင် အမြဲနေထိုင်သူများကို ရွေးချယ်ရန် ဆွေးနွေးခဲ့ကြ
 သည်။"



ထို့နောက် စေတနာ့ဝန်ထမ်း၏ ကာဝန်ဝတ္တရားများကိုလည်း
၅၆. ပြိဆွေးနွေးခဲ့ကြသည်။

ဆွေးနွေးချက်ပြာ။

“ကျေးဇူးဗုဒ္ဓ၏ အခက်အခဲများကို ရွေးချယ်ဖော်ထုတ်ရာ
တွင်လည်း အမှန်တကယ် လျှို့ဝှက်ချက်များကို ရွေးချယ်
ဖော်ထုတ်နိုင်ရန်လည်း ဆွေးနွေးခဲ့ကြသည်။ ဗုဒ္ဓပုဂံပေါင်း
ပါဝင်သော ဗုဒ္ဓဆန်းစစ်ခြင်းများကိုလည်း အုပ်စုဖွဲ့၍
လုပ်ဆောင်ရန် ဆွေးနွေးခဲ့ကြသည်။ အမျိုးသမီးများနှင့်
အထိခိုက်ခံရသူများ ဦးစားပေးပါဝင်ရန် ဆွေးနွေးခဲ့ကြ
သည်။ ပညာနှင့်တွင် အသက်မွေးဝမ်းကျောင်းနှင့် ပတ်သက်
သည်။ အခက်အခဲများကိုလည်း ဖော်ထုတ်ရန် ဆွေးနွေးခဲ့
ကြသည်။”

ဆုံးဖြတ်ချက်(၁)။

“ စေတနာ့ဝန်ထမ်းများ ရွေးချယ်ရာတွင် ပုဒ်မင်းမြင်သာမှု
ရှိရန် ဗုဒ္ဓပုဂံမဲပေး စနစ်ဖြင့် ရွေးချယ်ရန် ဆုံးဖြတ်ခဲ့ကြ
သည်။ မဲအများဆုံးရရှိသော ဦးကျော်မျိုးအောင်နှင့်
ဒေါ်ခင်မာရီကို ရွေးချယ်ရန် ဆုံးဖြတ်ခဲ့ကြသည်။”

ဆွေးနွေးချက်ပြာ။

“ကျေးဇူး၏ ဖွံ့ဖြိုးရေးအစီအစဉ်များ ရွေးချယ်ရာတွင်
အမှန်တကယ် လျှို့ဝှက်ချက်များကို ရွေးချယ်ရန် ဆုံးဖြတ်ခဲ့
ကြသည်။ ဗုဒ္ဓပုဂံပေါင်းပါဝင်သော ဗုဒ္ဓဆန်းစစ်ခြင်း
များကိုလည်း အုပ်စုငယ်များဖွဲ့၍ ဗုဒ္ဓရေး အခြေပြ
ခြေပုံများ ရေးဆွဲခြင်း၊ ဗုဒ္ဓဗိမ္မာန်အဆင့် သတ်မှတ်ခြင်း၊
ကုသိန္ဒရီပြုပြင်မှုများ ရေးဆွဲခြင်း၊ ပြဿနာသစ်ပေးဆွဲမှု
အခက်အခဲများကို အခြေပြခြင်း များကို ပြုလုပ်၍ ဆွေးနွေးခဲ့
ပါသည်။”



သဘောတူညီချက်။

“စေတနာ့ဝန်ထမ်းများ စွမ်းချယ်ရာတွင် မဲအများဆုံး ရရှိ
သောသူများကို စွမ်းချယ်ရန် သဘောတူညီကြသည်။
စေတနာ့ဝန်ထမ်းများမှ အစည်းအဝေးမှတ်တမ်းတင်ခြင်း၊
အစည်းအဝေးများဖိတ်ကြားခြင်း၊ သက်ဆိုင်ရာသို့ အစီရင်ခံစာ
များ ရေးသို့ရာတွင် ကူညီရန် သဘောတူကြသည်။
ကျေးဇူးတင် အခက်အခဲများ ဖော်ထုတ်ရာတွင် အမျိုးသမီးများ
ထိခိုက်လွယ် အုပ်စုများ၏ ဆွေးနွေးချက်များကို ဦးစားပေး
ရန် သဘောတူကြသည်။ ကျေးဇူးတင် အခက် ဝန်ဆောင်မှုများ
များကို ဖော်ထုတ်ရာတွင် ပူးပေါင်းပါဝင်ရန် သဘောတူ
ကြသည်။”

မှတ်တမ်းတင်သူ
ဒေါ်ခင်မာရီ
စေတနာ့ဝန်ထမ်း



လူထုဗဟိုပြုစီမံကိန်း
စစ်ကိုင်းတိုင်းဒေသကြီး၊ ပင်လည်ဘူးမြို့နယ်

ကျေးရွာအစည်းအဝေးမှတ်တမ်း

ကျေးရွာ
ကျေးရွာအုပ်စု
အစည်းအဝေးပြုလုပ်သည့်နေရာ
အစည်းအဝေးပြုလုပ်သည့်နေ့ရက်
အစည်းအဝေးပြုလုပ်သည့်အကြောင်းအရာ
န.ရွာချယ်ဂုဏ်နှင့် ဦးစောပေးဖွဲ့ကြီးကျေးအစီအစဉ်များ ရေးဆွဲခြင်း
အစည်းအဝေး တက်ရောက်သူဦးရေ။
ရည်ညွှန်းချက်။ ဆွေးနွေးချက်၊ ဆုံးဖြတ်ချက်၊ သဘောတူညီချက်၊ မှတ်တမ်းတင်သူ ပါဝင်ရမည်။

.....ထံတားလှိုင်၊ ကျေးရွာ.....

.....ထံတားလှိုင်.....

.....ဘုန်းကြီးကျောင်း.....

ကျေးရွာစီမံကိန်း အထောက်အကူပြုကော်မတီဝင်များ

.....

။ ကျား () ဦး မ () ဦး = () ဦး

ရည်ရွယ်ချက်။

“ စီမံကိန်း အထောက်အကူပြုကော်မတီဝင်များအ
များသဘောတူညီချက်ဖြင့် ချယ်ဂုဏ်နှင့် ဦးစောပေး
ချယ်ထား သော ချယ်ဂုဏ်နှင့် ဦးစောပေးအစီအ
စဉ်များ ရေးဆွဲခြင်း

ဆွေးနွေးချက်။

။ ထံတားလှိုင်၊ ကျေးရွာတွင်၊ ၂ နေ့မြို့တော်
အကြိမ် အစည်းအဝေးကို ဘုန်းကြီးကျောင်း၊ ပြန်လည်
ပရံပါသည်။ အစည်းအဝေး၌ ကျေးရွာစီမံကိန်း
အထောက်အကူပြုကော်မတီဝင်များ၏ ဆွေး
ချယ်ရာတွင် သည်းအများဆုံး အတိုင်း ဖော်ပြခြင်း
ရွေးချယ်ရာ မည်ဖြစ်ကြောင်း ဆွေးနွေးခဲ့သည်။
ကော်မတီဝင်များ မရွေးချယ်ခင် ဦးစောပေး
မှတ်ချက်များ၊ ကော်မတီဝင်များ၏ ကဏ္ဍအ
လိုက်တာဝန်ဝတ္တရားများကို သိရှိရန် ရှင်းပြ
ဆွေးနွေးခဲ့သည်။



ဆွေးနွေးချက်။

“ကျေးဇူးတင်ဦးစားပေးဖွဲ့ဖြိုးရေးအစီအစဉ်များ၊ နွေးချယ်ရာတွင်လည်း PRA မြေညှိခံခြင်းများကို အခြေခံ၍ နှစ်နှစ်အမှန်တကယ်ဆိုင်ချက်များကို နွေးချယ်ရာတွင် ဆွေးနွေးခံကြသည်။ အသက်မွေးဝမ်းကျောင်း နည်းထမ်းသက်သပ်လုပ်ငန်းခွဲများ နွေးချယ်ရာတွင်လည်း အုပ်စုဝယ်များ ဖွဲ့၍ ဆွေးနွေးခံကြသည်။”

ဆုံးဖြတ်ချက်။

“ကျေးဇူးတင်ဦးစားပေး အထောက်အကူပြုကော်မတီဝင်များ နွေးချယ်ရာတွင် ပွင့်လင်းမြင်သာမှုရှိဖို့ မှန်ကန်စွာ နွေးချယ်ရာတွင် နှစ်နှစ်ဆုံးဖြတ်ခံကြသည်။” စီမံကိန်းဥတိယနှစ်တွင် ဂေ့ကန်၊ ဂေ့ပိုက်၊ နို့ငါးများ သွယ်တန်းခြင်း၊ လုပ်ငန်းကို ဆောင်ရွက်ရာတွင် ဆုံးဖြတ်ခံကြသည်။”

သဘောတူညီချက်များ။

“ကော်မတီဝင်များ နွေးချယ်ရာတွင် ပွင့်လင်းမြင်သာမှုရှိဖို့ ဂေ့ကန်ဆိုင်ရာ အသုံးပြု၍ နွေးချယ်ရာတွင် သဘောတူကြသည်။ ဥတိယနှစ်စီမံကိန်းတွင် ဂေ့ကန်၊ ဂေ့ပိုက်၊ နို့ငါးများ သွယ်တန်းခြင်း၊ လုပ်ငန်းကို ဆောင်ရွက်ရာတွင် သဘောတူကြသည်။” စီမံကိန်းဥတိယနှစ်၊ ခွဲများ၊ အကောင်အထည်ဖော် ဆောင်ရွက်ရာတွင် ကျေးဇူးတင်ပူဇော်ပေးပါ။ ပါဝင်ရေးသဘောတူကြသည်။

ဗဟိုကော်မတီ
ဒေါ်ခင်မြင့်စိုး
ဆူထူစည်ရွှေအေးမြ



၁၆။ကျေးရွာဖွံ့ဖြိုးရေးစီမံချက်အရည်အသွေးထိန်းချုပ်မှု (Checklist for VDP)

ထိန်းချုပ်သူ-

ရက်စွဲ-

ရွာ-
မြို့နယ်-

VDP ရက်စွဲ-
ကျေးရွာအုပ်စု-

(၁) VDP စာရွက်စာတမ်းပြီးဆုံးမှုကို စစ်ဆေးပါ။ (OM အရ)

- မျက်နှာဖုံး (အဖုံး)
- မာတိကာ
- ကျေးရွာအခြေခံ Data
- PSA အကျဉ်းချုပ်နှင့် PRA လုပ်ငန်းစဉ်
- အမျိုးသား/အမျိုးသမီးအဖွဲ့များ၏ အခက်အခဲများ
- ကျေးရွာမျှော်မှန်းချက် (ဆွေးနွေးချက်ရလဒ်)
- အမျိုးသား/အမျိုးသမီးအဖွဲ့များသဘောတူထားသည့် နောင်လေးနှစ်အတွက် ဦးစားပေးလုပ်ငန်းများစာရင်း (အခြေခံအဆောက်အအုံ၊အသက်မွေးမှု၊ ပညာရေး၊ လူမှုရေးထိန်းသိမ်းမှု....)

နောက်ဆက်တွဲများ-

- လူမှုရေးအကဲဖြတ်မှု စာရွက်စာတမ်းခါတ်ပုံနှင့် PRA လုပ်ငန်းစဉ် (ဖြစ်နိုင်လျှင်)၊ မြေပုံများ ပါရမည်။ စည်းစိမ်ပိုင်ဆိုင်မှုအဆင့်၊ venn ပုံ...
- ကျေးရွာစီမံကိန်းရေးဆွဲရေးအစည်းအဝေးမိတ္တူ
- ကျေးရွာ၏အချက်အလက် (PC 1 ပုံစံ)
- ကျေးရွာမျှော်မှန်းချက်

(၂) လူမှုရေးအကဲဖြတ်မှုအရည်အသွေးနှင့် VDP စစ်ဆေးပါ။

- VDP တွင်ပါဝင်သောဦးရေ (အမျိုးသား/အမျိုးသမီး)- |
- လူမှုရေးအကဲဖြတ်မှုအရည်အသွေးနှင့် VDP အတွက် ရက်ပေါင်း-
- PRA ပစ္စည်းများ အသုံးပြုသည့် အရေအတွက်-
- ပါဝင်သောဦးရေနှင့် လုပ်ငန်းများ မှတ်တမ်းတင်ခြင်း (အစည်းအဝေးမှတ်တမ်း၊ အဖွဲ့ခါတ်ပုံ၊ တိုင်းရင်းသားအနည်းစုနှင့် ထိခိုက်လွယ်သော အဖွဲ့များ)
 - အလွန်ကောင်း
 - ကောင်း
 - ညံ့
- လုပ်ငန်းများ မှတ်တမ်းတင်ခြင်းနှင့် အမျိုးသမီးအဖွဲ့အစည်းအဝေး၏ရလဒ် အားခွဲခြားပေးထားသလား။
 - ရှိ
 - မရှိ
- စီမံကိန်းအရေအတွက် (အမျိုးသား/အမျိုးသမီးရွေးချယ်မှုအရေအတွက်)- |
- PRAနှင့်သက်ဆိုင်သောအခြား စီမံကိန်းအရေအတွက် (အမျိုးသား/အမျိုးသမီးရွေးချယ်မှုအရေအတွက်)- |

