

ပြည်ထောင်စုသမ္မတ မြန်မာနိုင်ငံတော် အစိုးရ
စိုက်ပျိုးရေး၊ မွေးမြူရေးနှင့် ဆည်မြောင်းဝန်ကြီးဌာန
ကျေးလက်ဒေသဖွံ့ဖြိုးတိုးတက်ရေး ဦးစီးဌာန
ပင်လည်ဘူးမြို့နယ်



လူထုပဟိုပြုစီမံကိန်း
National Community Driven Development Project
(NCDDP)



ကျေးရွာဖွံ့ဖြိုးရေးအစီအစဉ်
Village Development Plan (VDP)
စက်စုရွာ၊ တံတားကိုင်းအုပ်စု



မာတိကာ

၁။ပင်လည်ဘူးမြို့နယ်မြေပုံ 2

၂။တံတားကိုင်းအုပ်စုမြေပုံ 3

၃။ကျေးရွာအုပ်စုတွင်ပါဝင်သောကျေးရွာစာရင်းများ 4

၄။ကျေးရွာအခြေခံအချက်အလက်များ 4

၅။လူထုပူးပေါင်းပါဝင်သောလူမှုဆန်းစစ်ခြင်းနှင့်အကဲဖြတ်ခြင်းလုပ်ငန်းစဉ် (PSA/PRA) အကျဉ်းချုပ် 5

၆။ကျေးရွာဖွံ့ဖြိုးရေးအစီအစဉ်အတွက်အသုံးပြုခဲ့သော PRA tools များနှင့်တစ်ခုချင်းစီအတွက်သုံးသပ်ချက်များ ... 7

အကြောင်းအရင်းများ/ အခက်အခဲများ 15

..... **Error! Bookmark not defined.**

၇။ကော်မတီဝင်များရွေးချယ်ခြင်းနှင့်ကျေးရွာဖွံ့ဖြိုးရေးအစီအစဉ်ဆောင်ရွက်မှုမှတ်တမ်းဓါတ်ပုံများ 31

၈။ကော်မတီဝင်များစာရင်း **Error! Bookmark not defined.**

၉။ပုံစံ-၁။ကျေးရွာအချက်အလက် 36

၁၀။ပုံစံ-၂။စီမံကိန်းစက်ဝန်းအချိန်ဇယား 38

၁၁။ပုံစံ-၃။ကျေးရွာဖွံ့ဖြိုးရေးဦးစားပေးအစီအစဉ် 40

၁၂။ပုံစံ-၄။ကျေးရွာဖွံ့ဖြိုးရေးစီမံကိန်းလုပ်ငန်းခွဲရွေးချယ်ခြင်းပုံစံ 44

၁၃။ပုံစံ-၅။အစည်းအဝေးတက်ရောက်သူစာရင်း 47

၁၄။အစည်းအဝေးမှတ်တမ်းများ 51

၁၅။ကဏ္ဍအလိုက်အခက်အခဲမှတ်တမ်း 59

၁၆။ကျေးရွာဖွံ့ဖြိုးရေးစီမံချက်အရည်အသွေးထိန်းချုပ်မှု (Checklist for VDP) 61



၁။ ပင်လည်ဘူးမြို့နယ် မြေပုံ

စစ်ကိုင်းတိုင်းဒေသကြီး၊ ကသာခရိုင် ပင်လည်ဘူးမြို့နယ် UTM မြေပုံ

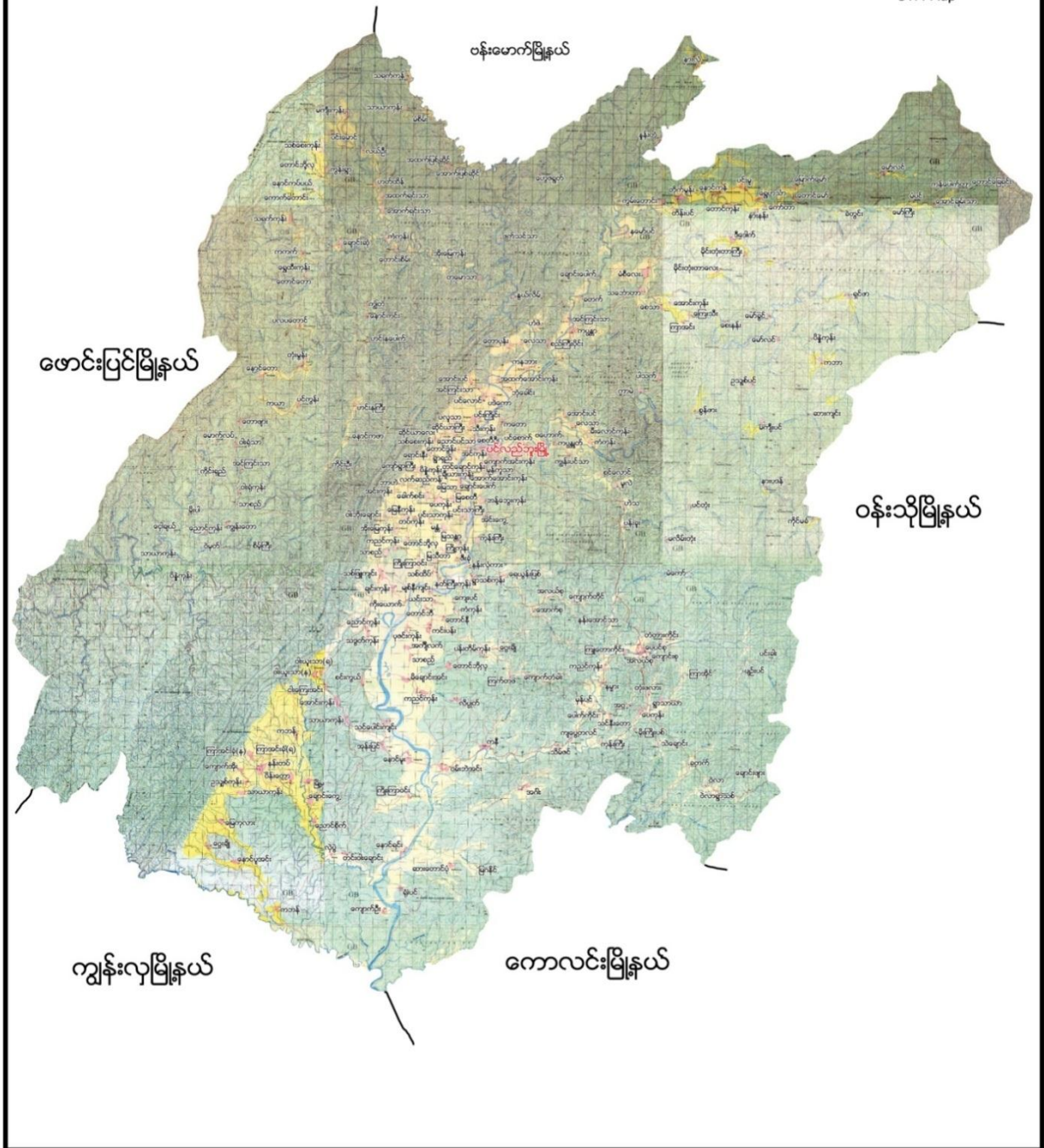



၂။ တံတားကိုင်းအုပ်စုမြေပုံ

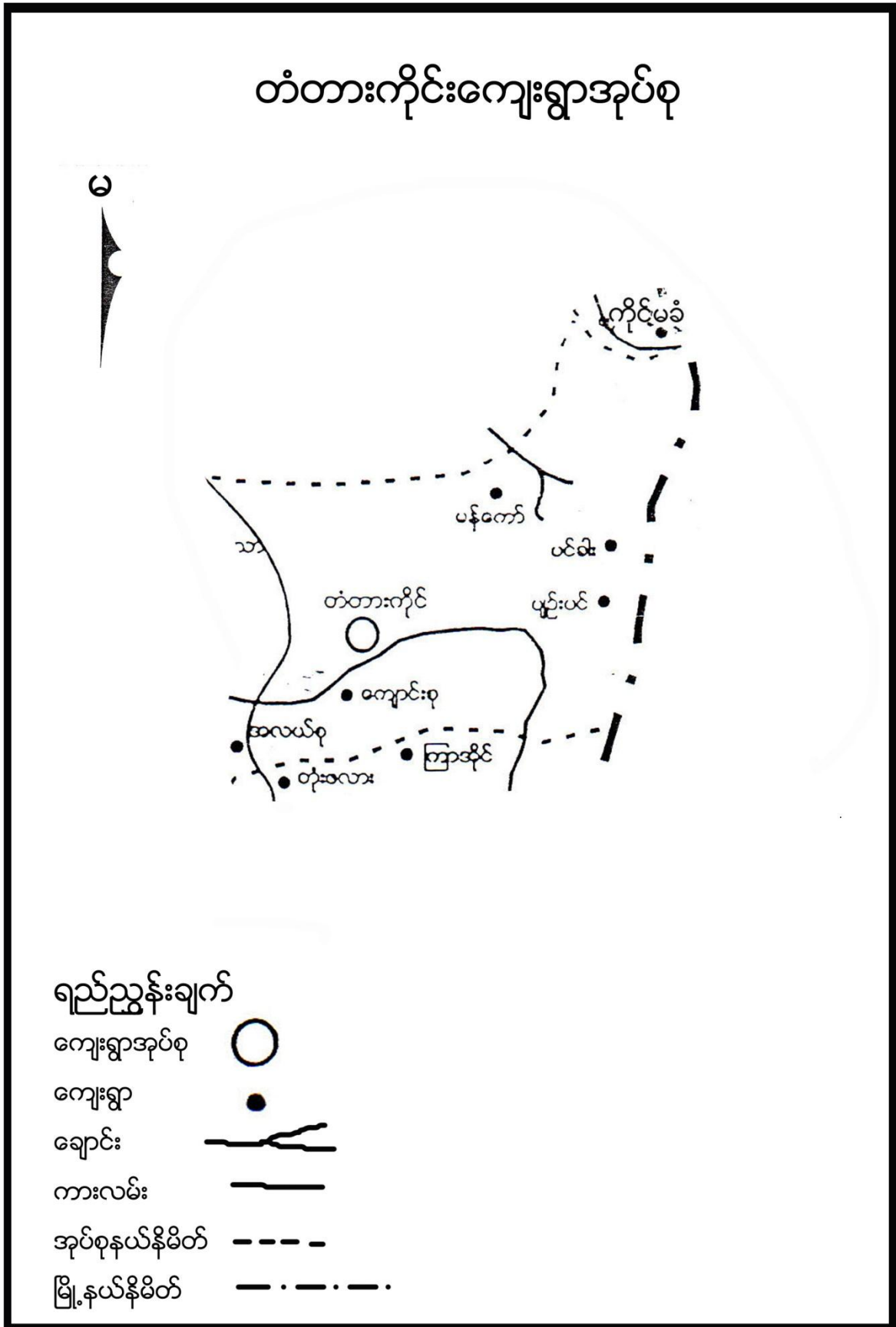



၃။ ကျေးရွာအုပ်စုတွင်ပါဝင်သော ကျေးရွာစာရင်းများ

ပင်းခါး၊ပျဉ်းပင်၊အလယ်စု၊ ကျောင်းစု၊စက်စု၊ မံကော်၊တံတားကိုင်း ကျေးရွာတို့ပါဝင်သည်။

၄။ ကျေးရွာအခြေခံအချက်အလက်များ

၁။ ကျေးရွာသမိုင်းအကျဉ်း

စက်စုကျေးရွာသည် စစ်ကိုင်းတိုင်းဒေသကြီး၊ကသာခရိုင်ပင်လည်ဘူးမြို့၏ အရှေ့တောင်ဘက်တွင်တည်ရှိသည်။တံတားကိုင်းကျေးရွာအုပ်စုတွင်ပါဝင်သော ကျေးရွာတစ်ရွာတစ်ရွာဖြစ်ပါသည်။ စက်စုကျေးရွာသည် အိမ်ခြေ (၉၉)အိမ်ရှိပြီး လူဦးရေမှာ (၄၅၃)ဦးရှိသည်။ ဗုဒ္ဓဘာသာကိုကိုးကွယ်ကြပြီး ဗမာလူမျိုးများနေထိုင်ကြသည်။ကျောင်းစုကျေးရွာမှ ခွဲထွက်သော ကျေးရွာဖြစ်ပြီး၊ ၂၄ သစ်စက်ရှိသောကြောင့် စက်စုကျေးရွာဟု ခေါ်သည်။ ကျေးရွာ၏အဓိကစီးပွားရေးလုပ်ငန်းမှာတောင်ယာနှင့်လယ်ယာစိုက်ပျိုးခြင်းဖြစ်သည်။

၂။ ထူးခြားဖြစ်စဉ်

မရှိပါ။

၃။ လူနည်းစုလူမျိုးစုအိမ်ထောင်စု

အမျိုးအစား	အိမ်ထောင်စု	ကျား	မ	စုစုပေါင်း
မရှိ	-	-	-	-

၄။ ထိခိုက်လွယ်အုပ်စု

ထိခိုက်လွယ်အုပ်စု	အိမ်ထောင်စု	ကျား	မ	စုစုပေါင်း
သက်ကြီး	-	-	-	-
မြေယာမဲ့	-	-	-	-
မသန်စွမ်း	-	-	-	-

၅။ အဓိကစီးပွားရေးလုပ်ငန်းများ

စိုက်ပျိုးရေး	မွေးမြူရေး	အသေးစားစီးပွားရေး	အခြား
စပါး	ကျွဲ	ဈေးရောင်းဝယ်	လက်သမား
ပဲအမျိုးမျိုး	နွား	မြေပဲအရောင်းအဝယ်	ကူးသန်းရောင်းဝယ်ရေး
နှမ်း	ဝက်	နှမ်းအရောင်းအဝယ်	သစ်ခွံလုပ်ငန်း
	ကြက်	စပါးအရောင်းအဝယ်	၂၄ သစ်စက်



၆။ ကျေးရွာအတွင်းအဓိက ပိုင်ဆိုင်မှုများ

ကျေးရွာပိုင်ဆိုင်မှုများ	စိုက်ပျိုးမြေ	စားကျက်မြေ	သစ်တောမြေ	သဲ/ကျောက်ရရှိမှု	ရေတွင်း/ရေကန်	စက်ရေတွင်း
အရေအတွက်	၃၅-ဧက	၆၂ဧက	-	ရှိ	၄၁	-
ကျေးရွာပိုင်ဆိုင်မှုများ	ကား	ထော်လာဂျီ	စပါးကြိတ်စက်	မြွေလှေ့စက်	အသေးစားဆည်	ဈေးဆိုင်
အရေအတွက်	၆	-	၃	၁	၁	၇

၇။ ကျေးရွာအတွင်းအခြားပိုင်ဆိုင်မှုများ

ကျေးရွာပိုင်ဆိုင်မှုများ	ရေတင်စက်	လယ်ထွန်စက်	ထွန်ထယ်	ကျွဲ	နွား
အရေအတွက်	-	၁	-	၂၀	၅၁
ကျေးရွာပိုင်ဆိုင်မှုများ	ဝက်	ဆိုင်ကယ်	ကျွမ်းကျင်လုပ်သား	လုပ်သား	
အရေအတွက်	၁၈၀	၇၆	၂၀	၃၀	

၈။ အခြားကျေးရွာရှိအသုံးပြုနိုင်သော အရင်းအမြစ်/အချက်အလက်များ

အရင်းအမြစ်	ဆေးခန်း	အ.လ.က/အ.ထ.က	ဈေး	ကျွမ်းကျင်လုပ်သား	လုပ်သား	မြေတူးစက်	လမ်းကြိတ်စက်
အရေအတွက်	၁	၁	၁	၂၀	၄၀	၁	၁

၅။ လူထုပူးပေါင်းပါဝင်သော လူမှုဆန်းစစ်ခြင်း နှင့် အကဲဖြတ်ခြင်း လုပ်ငန်းစဉ် (PSA/PRA) အကျဉ်းချုပ်

စဉ်	အကြောင်းအရာ	ရက်စွဲ	ဦးတည်အုပ်စု	တက်ရောက်သူ			အဓိက ဆွေးနွေးချက်များ
				ကျား	မ	ပေါင်း	
၁	လူမှုစီးပွားအဆင့် သတ်မှတ်ခြင်း (Wealth Ranking)		ချမ်းသာ၊ အလယ်အလတ်၊ နွမ်းပါး၊ အလွန် နွမ်းပါးအုပ်စုများ	-	-	-	ကျေးရွာလူမှုစီးပွားအုပ်စုများခွဲခြားသတ်မှတ်နိုင်ရေးအတွက် အခြေခံစံနှုန်းများ သတ်မှတ်ခြင်း၊ ကျေးရွာသားများနှင့် အများသဘောတူ ခွဲခြားသတ်မှတ်ခြင်း
၂	ရာသီခွင်ပြပြက္ခဒိန် (Seasonal Calendar)		ကော်မတီဝင်၊ အမျိုးသမီး၊ အမျိုးသားများ	-	-	-	ရာသီဥတု၊ စိုက်ပျိုးသီးနှံများ၊ လယ်ယာလုပ်ငန်းများ၊ နေ့စားလုပ်ငန်းများ၊ မွေးမြူရေးလုပ်ငန်းများ၊ ဝမ်းစာဖူလုံမှု နှင့် ပွဲတော်များ



၃	ကျေးရွာလူမှုရေးပြ၊ သယံဇာတပြမြေပုံ (Social Map/Resource Map)	ရပ်မိရပ်ဖ၊ ကော်မတီဝင်များ	-	-	-	အိမ်အမျိုးအစားများ၊ အခြေခံအဆောက်အအုံများ၊လမ်း ပန်းဆက်သွယ်ရေးအခြေအနေ လယ်ယာမြေများ၊ မြစ်ချောင်းများ၊ ရေတွင်း ရေကန်များ၊သစ်တောများ
၄	ပြဿနာသစ်ပင် (Problem Tree)	အမျိုးသားများကော် မတီဝင်များ	-	-	-	ဆွေးနွေးထားသော အခြေခံအဆောက်အအုံ များနှင့် သက်မွေးဝမ်းကျောင်းလုပ်ငန်းမျ ား၊ကျန်းမာရေး၊ပညာရေး။
၅	ပြဿနာသစ်ပင် (Problem Tree)	အမျိုးသမီးများ	-	-	-	ဆွေးနွေးထားသော အခြေခံအဆောက်အအုံ များနှင့် သက်မွေးဝမ်းကျောင်းလုပ်ငန်းမျ ား
၆	ကျေးရွာ၏ (၅)နှစ်စာ ဦးစားပေးအစီအစဉ် ပြ ဇယား(Metric Ranking)	အမျိုးသားအုပ်စု၊အ မျိုးသမီးအုပ်စု၊လူင ယ်အုပ်စု၊ရပ်မိရပ်ဖ အုပ်စု	-	-	-	အကျိုးပြုဦးရေ၊ အကျိုးခံစားခွင့် နှင့် အဓိက လိုအပ်ချက်များပေါ် မူတည်၍ ဆုံးဖြတ်သည်။
၇	အဖွဲ့အစည်းချိတ် ဆက်ပုံ (Venn Diagram)	ကျေးရွာအုပ်ချုပ်ရေး အဖွဲ့၊ကျေးရွာစီ/ ထောက်အဖွဲ့	-	-	-	ကျေးရွာတွင်းရှိ အဖွဲ့အစည်းများနှင့် မည်သို့သောလုပ်ငန်းများအတွ က် မည်သည့်အဖွဲ့များချိတ်ဆက်လုပ် ကိုင်မှု
၈	ပင့်ကူအိမ် ကွန်ယက် (Spider Web)	အမျိုးသားများ နှင့် အမျိုးသမီးများ	-	-	-	အမျိုးသားများ နှင့် အမျိုးသမီးများ တန်းတူအခွင့်အရေး ရရှိမှု နှင့် မရရှိသည့် အကြောင်းအရင်းများ
၉	ပြဿနာ၊အခွင့်အရေး၊လက်ရှိအခြေအ နေနှင့် ပြောင်းလဲမှုညွှန်းကိ န်း	ကျေးရွာစီ/ထောက် အဖွဲ့၊ကျေးရွာလူထု	-	-	-	ပြဿနာ၊အခွင့်အရေး၊လက်ရှိအ ခြေအနေ ကိုသိရှိရန် နှင့် ပြောင်းလဲနိုင်သည်ပုံစံများ
၁၀	ကျေးရွာအိမ်မက်ပြ မြေပုံ (Dream Map)	ကျေးရွာစီ/ထောက် အဖွဲ့၊ကျေးရွာလူထု	-	-	-	နောင်တစ်ချိန်တွင် ကျေးရွာတွင် ဖြစ်စေချင်သော/မြင်စေချင်သော အရာများ ထည့်သွင်းရေးဆွဲခြင်း



၆။ ကျေးရွာဖွံ့ဖြိုးရေး အစီအစဉ်အတွက် အသုံးပြုခဲ့သော PRA tools များနှင့် တစ်ခုချင်းစီအတွက်သုံးသပ်ချက်များ

၁။ ကျေးရွာ၏လူမှုစီးပွားအဆင့်သတ်မှတ်ခြင်း။(Wealth Ranking)

အဆင့်	အခြေခံစံနှုန်းများ/ ညွှန်းကိန်းများ	အိမ်ထောင်စု	ရာခိုင်နှုန်း
ချမ်းသာ	အိမ်အခြေအနေ- နှစ်ထပ်တိုက်၊သွပ်မိုး၊ မြေယာပိုင်ဆိုင်မှု- လယ် ဧကအထက်၊တောင်ယာ၁၀ဧက ကျွဲ၊ ငှက်ကောင်ထက် နွား- ၅ ကောင်အထက်၊ဝက်-၃၀ အခြားပိုင်ဆိုင်မှု- ဆိုင်ကယ်၊ ထွန်စက်၊TV၊စပါးကြိတ်စက်၊ ခြွေလှေ့စက်၊တယ်လီဖုန်း၊ရေခဲသေတ္တာ။(ဘွဲ့ရ ဝန်ထမ်းရှိ အထက်တန်းကျောင်းသားရှိ)။	၁၁	-
အလယ်အလတ်	အိမ်အခြေအနေ- သွပ်မိုး၊ခွာခံ၊ပျဉ်ထောင်၊ပျဉ်ကာ၊နှစ်ထပ်အိမ်။ မြေယာပိုင်ဆိုင်မှု- လယ်ငှက်အထက်ယာ၃ဧက ကျွဲ၊ ၂ကောင်အထက်နွား- ၂ ကောင်အထက်၊ဝက်- ၂၀ကောင် အခြားပိုင်ဆိုင်မှု- ဆိုင်ကယ်၊ TV၊ VCD၊စပါးကြိတ်စက်၊ ရေခဲသေတ္တာ(အထက်တန်းကျောင်းသားရှိ)	၇၄	-
နွမ်းပါး	အိမ်အခြေအနေ- သွပ်မိုး၊ပျဉ်ထောင်၊ပျဉ်ခင်း၊ခြေတံရှည်အိမ်။ မြေယာပိုင်ဆိုင်မှု- မရှိ၊သစ်စက်ဝန်ထမ်းရှိ ကျွဲ၊ နွား- မရှိ အခြားပိုင်ဆိုင်မှု- ဆိုင်ကယ်၊(အထက်တန်းကျောင်းသားရှိ)	၁၁	-
အလွန်နွမ်းပါး	အိမ်အခြေအနေ-ပျဉ်ထောင်၊ပျဉ်ခင်း၊သက်ငယ်မိုး၊ မြေယာပိုင်ဆိုင်မှု- မရှိ ကျွဲ၊ နွား- မရှိ အခြားပိုင်ဆိုင်မှု- (ကျောင်းနေအရွယ်ကလေးရှိ)	၅	-
စုစုပေါင်း		-	-



သုံးသပ်ချက်

ရာသီဥတု-တပို့တွဲလလယ်မှစ၍ နယုန်လထိနွေရာသီဖြစ်သည်။နယုန်လလယ်မှ တော်သလင်းလထိမိုးရာသီဖြစ်သည်။သီတင်းကျွတ်လမှစတင်၍ တပို့တွဲလလယ်ထိဆောင်းရာသီဖြစ်သည်။

စိုက်ပျိုးရေး- နယုန်လတွင် ပျိုးထောင်ပြီး ဝါဆိုလတွင် စပါးစိုက်ပျိုးကြသည်။ စိုက်ပျိုးရေးလုပ်ငန်းမှ အမျိုးသမီးများတစ်နေ့ဝင်ငွေမှာ(၄၀၀၀)ကျပ်၊တစ်လဝင်ငွေမှာ(၁၂၀၀၀၀)ဖြစ်သည်။ အမျိုးသားများမှာ လယ်ထွန် ခြင်းအတွက် တစ်နေ့ဝင်ငွေ (၅၀၀၀)ကျပ်၊တစ်လဝင်ငွေမှာ (၁၅၀၀၀၀)ကျပ်ဖြစ်သည်။လတိုင်းမရရှိပါ။ အခြား သီးနှံများမှာ ပဲနမ်းကိုလည်း တစ်ပိုင်တစ်နိုင်စိုက်ပျိုးကြသည်။

မွေးမြူရေး-ကျွဲ၊နွား၊ကြက်၊ဝက် တပိုင်တနိုင် မွေးမြူရေး လုပ်ငန်းများကို ရာသီမရွေးလုပ်ကိုင်ကြပါသည်။

နေ့စားလုပ်ငန်း-ဝါဆို၊ဝါခေါင်လတွင်လယ်ယာလုပ်ငန်းခွင်များရှိခြင်းကြောင့် ဝင်ငွေရရှိပါသည်။သီတင်းကျွတ်လ၊တန်ဆောင်မုန်းလ၊နတ်တော်လများတွင် စပါးရိတ်သိမ်းခြွေလှေ့လုပ်ငန်းများရှိခြင်းကြောင့်ဝင်ငွေရရှိပါသည်။ အမျိုးသမီးများမှာစာသင်ကျောင်းဈေးတွင် မုန့်ပဲသွားရေစာများရောင်းချခြင်းဖြင့်ဝင်ငွေအသင့်အတင့် ရရှိပါသည်။ ၂၄သစ်စက်တွင် နေ့စားလပေး လုပ်ငန်းများဝင်ရောက်လုပ်ကိုင်သဖြင့် ဝင်ငွေရရှိပါသည်။

သဘာဝဘေးအန္တရာယ်-ခံစားချောင်းရေမှာ ရေစီးသန်သောကြောင့် ရွာတွင်းရေလွှမ်းခြင်း နေအိမ်အဆောက်အဦများပျက်စီးခြင်း၊စိုက်ခင်းများရေလွှမ်းခြင်းနှင့် တိရိစ္ဆာန်များမျောပါခြင်းများကြုံတွေ့ရပါသည်။တစ်ခါတလေ လေပြင်းမုန်တိုင်းများ ကျရောက်တတ်ပါသည်။

ဝမ်းစာဖူလုံမှု-တစ်နှစ်ပတ်လုံးနီးပါး ဝမ်းစာဖူလုံမှုရှိသည်။ဝါခေါင် တော်သလင်းလများတွင် စပါးကုန်ချိန်ဖြစ်၍ ဝမ်းစာရှားပါးမှုပြဿနာကြုံတွေ့ရပါသည်။

အလုပ်သမားရှားပါးမှု- လယ်ယာစိုက်ပျိုးချိန်မှလွဲ၍ အလုပ်သမားရှားပါးမှုမရှိပါ။ ရွှေ့ပြောင်းလုပ်သားများရှိသည်။

ပွဲတော်များ-တန်ခူးလတွင် သင်္ကြန်ပွဲတော်ပြုလုပ်ပါသည်။ ဝါဆိုလတွင် သင်္ကြန်ကပ်ပွဲတော်ရှိပါသည်။ တော်သလင်းလတွင် မြသပိတ်ပွဲပြုလုပ်ပါသည်။ သီတင်းကျွတ်လတွင် မီးထွန်းပွဲတော်ရှိပါသည်။ တပို့တွဲလနှင့် တပေါင်းလတွင်ရှင်ပြု၊နားသ အလှူပွဲများရှိပါသည်။



၃။ ကျေးရွာလူမှုရေးပြမြေပုံ နှင့် သုံးသပ်ချက်

စစ်ကိုင်း-တိုင်ဒေသကြီး၊ ပင်လည်ဘူးကြီးမြို့နယ်၊ တံကား-တိုင်ဒေသအုပ်စု
စက်မှုဇုန်ကျေးရွာ လူမှုရေး ပြမြေပုံ



- စာသင်ကျောင်း
 - ဆေးခန်း
 - သစ်တောရေး
 - အများပြည်သူ သစ်တော
 - တိုက်ခန်း
 - ဗုဒ္ဓဘိဝံသ
 - ဝန်ထမ်း တာဝန်များ
 - ဗုဒ္ဓဘိဝံသ
 - လူမှုအဖွဲ့အစည်း
 - စေတီ
 - နေအိမ်
 - လမ်း
 - မြေကွက်
 - တံတား
 - လယ်စိုက်
 - ယာကျက်
 - သစ်တော
- အိမ်ခြေ - ၁၀၀
 လူဦးရေ - ၂၁၂ ယောက်
 - ၁၂၄၅ ယောက်
 - ၄၅၇ ယောက်



သုံးသပ်ချက်

လူနေထိုင်မှုပုံစံ- စက်စုကျေးရွာတွင် စီးပွားရေးအဆင့်လေးမျိုးရှိပြီး ချမ်းသာအုပ်စု(၁၁)၊ အလယ် အလတ်(၇၄)၊ နွမ်းပါး(၁၁)၊ အလွန်နွမ်းပါး (၅)အိမ်ရှိပြီး ဗမာလူမျိုးများစုဝေးစွာနေထိုင်ကြသည်။ အိမ်အခြေ အနေအများစုမှာ သွပ်မိုး၊ ပျဉ်ထောင်၊ နှစ်ထပ်အိမ်များဖြစ်သည်။

လမ်းပန်းဆက်သွယ်ရေး- စက်စုကျေးရွာသည် ပင်လည်ဘူးမြို့၏တောင်ဘက်တွင်တည်ရှိသည်။ လမ်းပန်း ဆက်သွယ်ရေးအခြေအနေမှာ ကတ္တာရာလမ်း၊ ရွာတွင်းမြေသားလမ်းဖြစ်ပြီး ခံစားချောင်းနဘေးတွင်တည်ရှိ သည်။ ဒေသထွက်ကုန်များသယ်ယူပို့ဆောင်ရေးလွယ်ကူပါသည်။

ကျန်းမာရေး- ကျန်းမာရေးဆေးပေးခန်းရှိပြီး၊ ဆေးမှူးနှင့်အရံသားဖွားများရှိသည်။ အဓိကဆေးကုသမှုခံယူခြင်း ကို (၁၆)မိုင်ဝေးသော ပင်လည်ဘူးနှင့် (၂၃)မိုင်ဝေးသော ကောလင်းမြို့များတွင်ဆေးကုသမှုခံယူနိုင်သည်။
သောက်သုံးရေ- ကျေးရွာတွင်းရှိ လက်တူးတွင်းနှင့် ပိုက်တွင်းများမှရေကိုအသုံးပြုသည်။ စက်စုကုန်းပေါ် ရပ်ကွက်များ ၌ နွေရာသီရေခန်းခြောက်မှုပြဿနာနှင့်ကြုံတွေ့ရပါသည်။

အခြား-ကျောင်းစုကျေးရွာတွင်းရှိ ဘုန်းကြီးကျောင်းကို ကျောင်းစု၊ စက်စု၊ အလယ်စု သုံးရွာပေါင်း၍ကိုးကွယ်ကြ သည်။ ကျေးရွာအနီးတွင် ဆောက်လုပ်ရေးကုမ္ပဏီ၊ သစ်ထုပ်ရေးကုမ္ပဏီများရှိပြီး စက်ကိရိယာများငှားရမ်းအသုံးပြု နိုင်သည်။



၄။ကျေးရွာအရင်းအမြစ်ပြုပြင်မှုနှင့်သုံးသပ်ချက်

စစ်ကိုင်းတိုင်းဒေသကြီး၊မင်္ဂလာဒုံမြို့နယ်၊တံတားကိုင်းအုပ်စု
စက်စုကျေးရွာအရင်းအမြစ်ပြုပြင်မှု



- စာသင်ကျောင်း
- ဆေးခန်း
- သစ်ထုတ်စခန်း
- အဖွဲ့အစည်းအရပ်
- တိုက်မိမိ
- သွင်ဖို - ပျဉ်ထောင်
- ဝိုင်းပန်း - တံတား
- သွင်ဖို - တံတား
- ကားအိမ်
- အိမ်အိမ်
- မိမိ
- မြို့နယ်
- လမ်း
- ရွာ
- မြေ
- တံတား
- လမ်းမ
- ယာကျက်
- သစ်တော

အိမ်ခြေ - ၁၀၀
 လူဦးရေ - ၂၁၂ - ယောက်
 - ၂၄၅ - ယောက်
 - ၄၅၇ - ယောက်



သုံးသပ်ချက်

ပတ်ဝန်းကျင်ရှိအရင်းအမြစ်များ-စက်စုကျေးရွာပတ်ဝန်းကျင်သစ်တောများမှ ဆောက်လုပ်ရေးအတွက်နှင့် ဆိုက်ထင်းအဖြစ်အသုံးပြုနိုင်သည်။ရွာနဘေးတွင်ချောင်းရှိ၍စိုက်ပျိုးရေးလုံလောက်မှုရှိသည်။

စီးပွားရေးလုပ်ကိုင်စားသောက်ရသောအရင်းအမြစ်- ကျေးရွာပတ်ဝန်းကျင်တွင်လယ်ယာမြေများရှိသည်။ စပါးကိုအဓိကထားစိုက်ပျိုးကြသည်။ ၂၄သစ်စက်နှင့် သစ်ထုတ်ရေးကုမ္ပဏီများတွင်ဝင်ရောက်လုပ်ကိုင်ကြ သည်။

အရင်းအမြစ်နှင့်ဆက်စပ်သောပြဿနာများ- ရွာနဘေးတွင်ချောင်းရှိ၍စိုက်ပျိုးရေးအတွက်လုံလောက်မှုရှိသော် လည်း ရေကြီးပါကလယ်ကွင်းများရေလွှမ်းခြင်း နေအိမ်အဆောက်အအုံများပျက်စီးခြင်းနှင့်ကြုံရတတ်ပါသည်။ မိုးခေါင်ရေရှားမှုဖြစ်ခြင်းကြောင့် သီးနှံဖြစ်ထွန်းမှုနည်းပါးသည်။ လယ်မြေဧကနည်းပါးသောကြောင့် အခြားသီး နှံထွက်ကုန်နည်းပါးသဖြင့် ဝင်ငွေနည်းပါးကြသည်။နှစ်စဉ်ချောင်းရေတိုက်စားမှုရှိပြီး ကျေးရွာစာသင်ကျောင်း အရှေ့ဘက်တွင်ရေထိန်းနံရံပြုလုပ်ရန်လိုအပ်ပါသည်။၏



၅။ အမျိုးသားများတင်ပြသော ပြဿနာသစ်ပင် နှင့် ဖြေရှင်းနည်းလမ်း

စက်စုကျေးရွာ အမျိုးသားတင်ပြသော အခက်အခဲများ

အကျိုးဆက်များ

- ၁။ ရွာတွင်းလမ်းများမကောင်းခြင်း၊ ကြောင့် သွားလာရေးခက်ခဲခြင်း၊ လမ်းများကျဉ်း၍ ရေချောင်းများမရှိခြင်း၊ ရေထွင်းရေတိုက်စားခြင်း
- ၂။ သောက်သုံးရေလုံလောက်မှုမရှိခြင်း
- ၃။ ရွာချင်းဆက်လမ်းများမကောင်းခြင်း၊ ကြောင့် တစ်ရွာနှင့်တစ်ရွာဆက်သွယ်ရေးခက်ခဲခြင်း၊ ရေထိန်းနံရံများမရှိခြင်း၊ ကြောင့် မိုးထွင်းရွာတွင်းရေဝင်ခြင်း၊ ကမ်းပါးများရေတိုက်စားခြင်း
- ၄။ စာသင်ကျောင်းအိမ်သာမရှိသောအခက်အခဲများ၊ အထွက်ကလေးများအခက်အခဲဖြစ်ခြင်း
- ၅။ စိုက်ပျိုးရေး၊ မွေးမြူရေးအသိပညာမရှိခြင်း၊ ကြောင့် စီးပွားရေး၊ လူမှုရေး၊ ကျန်းမာရေး၊ ဖွံ့ဖြိုးရေးအတွင်း အစိုးရမရှိမှုကိုယ်တိုင်လုပ်ငန်း၊ မဆောင်ရွက်နိုင်ခြင်း

ဖြေရှင်းမည့်နည်းလမ်း

- ၁။ ရေထွင်းမြေခြင်း (ပထမနှစ်စီမံကိန်း)
- ၂။ ရွာတွင်းကျောက်ချောလမ်းများဖောက်လုပ်ပေးခြင်း
- ၃။ ရွာချင်းဆက်လမ်းများဖောက်လုပ်ခြင်း
- ၄။ ရေထိန်းနံရံများတည်ဆောက်ခြင်း
- ၅။ စာသင်ကျောင်းအိမ်သာဆောက်လုပ်ခြင်း

အခက်အခဲများ

ငွေမဝေးအရင်းနှီးမြှုပ်နှံခြင်း
 မကျဆုံးမကောင်းခြင်း
 စိုက်ပျိုးရေး၊ မွေးမြူရေးအသိပညာမရှိခြင်း
 မူအာမေဏီမရှိခြင်း

ရွာချင်းဆက်လမ်းများ

ရွာတွင်းလမ်းပြုပြင်ဆောက်လုပ်ခြင်း
 ရေထွင်းမြေပြုပြင်ဆောက်လုပ်ခြင်း
 စိုက်ပျိုးရေး၊ မွေးမြူရေးအသိပညာမရှိခြင်း
 စီးပွားရေး၊ လူမှုရေး၊ ကျန်းမာရေး၊ ဖွံ့ဖြိုးရေးအတွင်း အစိုးရမရှိမှုကိုယ်တိုင်လုပ်ငန်း၊ မဆောင်ရွက်ခြင်း



အကြောင်းအရင်းများ/ အခက်အခဲများ

၁	ရွာတွင်းလမ်းပြုပြင် ရွာတွင်းလမ်းမကောင်းခြင်း ကြောင့်သွားလာရေးခက်ခဲ	၂	ရေထိန်းနံရံမရှိခြင်းကြောင့် ကျေးရွာတွင်းရေတိုက်စား ခြင်းနေအိမ်ပျက်စီးခြင်း	၃	ရွာခြင်းဆက်လမ်းများ မကောင်းခြင်းကြောင့် သွားလာရေးခက်ခဲ
၄	စာသင်ကျောင်းအိမ်သာမ ကောင်းခြင်း၊ကျောင်းသားဦးရေ များသောကြောင့်အသုံးပြုရန်မလုံ လောက်ခြင်း	၅	အသက်မွေးဝမ်းကျောင်းများ လုပ်ကိုင်ရန်ရင်းနှီးငွေမရှိခြင်း အတိုးနှုန်းကြီးမြင့်ခြင်း	၆	မွေးမြူရေးအရင်းအနှီးမရှိခြင်း
၇	ဘွဲ့ရလူငယ်များ ကွန်ပျူတာသင် တန်းမတက်ရောက်နိုင်သည့်အ တွက်အလုပ်အကိုင်ရှားပါးခြင်း	၈	စပါးမျိုးကောင်းမျိုးသန့် မရှိ ခြင်း စိုက်ပျိုးရေးနည်းပညာမ ရရှိခြင်း	၉	

အကျိုးဆက်များ

- ၁။ ရွာချင်းဆက်လမ်းမကောင်းခြင်းကြောင့် သွားလာရေးခက်ခဲခြင်း ကူးသန်းရောင်းဝယ်ရေးခက်ခဲခြင်း ကျန်းမာရေးကုသမှုခံယူရန်ခက်ခဲခြင်း
- ၂။ ဗဟုသုတနည်းခြင်း၊ လူနေမှုအဆင့်အတန်းနိမ့်ကျခြင်း၊ ပညာရေးအားနည်းခြင်း
- ၃။ ရေထိန်းနံရံမရှိခြင်းကြောင့် ကမ်းပါးများရေတိုက်စားခြင်း ကျေးရွာတွင်းရေဝင်၍ နေအိမ်အဆောက်အဦး များပျက်စီးခြင်း။
- ၄။ စာသင်ကျောင်းအိမ်သာများ မလောက်ငှခြင်းကြောင့် ကျောင်းသား/သူများအခက်အခဲတွေ့ခြင်း။
- ၅။ ဘွဲ့ရကျောင်းသားများကွန်ပျူတာသင်တန်းမတက်ရောက်နိုင်ခြင်းကြောင့် အလုပ်အကိုင်အခွင့်အလမ်း နည်းပါးခြင်း၊နည်းပညာပိုင်းဆိုင်ရာအားနည်းခြင်း။
- ၆။ ကိုယ်ပိုင်ဝင်ငွေမရှိခြင်းနှင့် ကိုယ်ပိုင်လုပ်ငန်းဆောင်ရွက်နိုင်မှုအားနည်းခြင်း၊အတိုးနှုန်းကြီးမြင့်ခြင်း ကြောင့်စီးပွားရေးခက်ခဲခြင်း။
- ၇။ မိုးခေါင်ရေရှားသောကြောင့် သီးနှံများကို ရာသီမရွေးမစိုက်ပျိုးနိုင်ခြင်း၊ စိုက်ပျိုးရေးနည်း ပညာ မသိခြင်းကြောင့် သီးနှံအထွက်နှုန်း နည်းခြင်း



ဖြေရှင်းနည်းလမ်း

၁	ရွာချင်းဆက် (သို့) မြေသားလမ်းဖောက်လုပ်ခြင်း	၂	ရေထိန်းနံရံများ တည်ဆောက်ပေးခြင်း	၃	ရွာတွင်းလမ်းများ ချဲ့၍ ကျောက် ချောလမ်းများ ဖောက်လုပ်ပေးခြင်း
၄	စာသင်ကျောင်းအိမ်သာ ဆောက်ပေးခြင်း	၅	ကွန်ပျူတာသင် တန်းဖွင့်လှစ်ပေးခြင်း	၆	မွေးမြူရေးနည်းပညာသိရှိရန် မွေးမြူရေးဌာနနှင့်ချိတ်ဆက် ဆောင်ရွက်ခြင်း
၇	စီမံကိန်းလုပ်ငန်းများအကောင်အထည်ဖော်ဆောင်ရွက်ရာတွင် ဝင်ငွေနည်းသောမိသားစုများကိုဦးစားပေးခြင်း	၈	အသေးစားချေးငွေရရှိရန် မြစီမံရေးရာစီမံကိန်းငွေချေးသမဂ္ဂအသင်းနှင့် ချိတ်ဆက်ဆောင်ရွက်ခြင်း	၉	စိုက်ပျိုးရေးနည်းပညာသိရှိရန် မျိုးကောင်းမျိုးသန့် စပါးများရရှိရန် စိုက်ပျိုးရေးဌာနနှင့် ချိတ်ဆက်ဆောင်ရွက်ခြင်း



၆။ အမျိုးသမီးများတင်ပြသော ပြဿနာသစ်ပင် နှင့် ဖြေရှင်းနည်းလမ်း

စက်စုကျေးရွာ အမျိုးသမီးတင်ပြသော အခက်အခဲများ

အကျိုးဆက်များ

- ၁။ ရွာတွင်းလမ်းများမကောင်းခြင်းကြောင့် သွားယာဇာနည်ခက်ခဲခြင်း၊ လမ်းများကျဉ်းရှည် ရေချောင်းများမရှိခြင်း၊ ရေအားမရဘဲ မီးခိုးခြင်း
- ၂။ သောက်သုံးရေရရှိရန်ခက်ခဲခြင်း
- ၃။ ရွာချင်းဆက်သွယ်ရေးမကောင်းခြင်းကြောင့် တစ်ရွာနှင့်တစ်ရွာဆက်သွယ်ရေးခက်ခဲခြင်း၊ ရေထိန်းနံရံများမရှိခြင်းကြောင့် ရွာတွင်းရေပူခြင်း၊ ကမ်းပါးများမရှိဘဲ ရေအေးခြင်း
- ၄။ စာသင်ကျောင်းဆိုင်ရာအခက်အခဲများ
 - အတွက်ကလေးများအခက်အခဲများ
 - စိုက်ပျိုးရေး၊ ပစ္စည်းများအသိပညာမရှိခြင်း
 - ကြောင်စီးစွားများ၊ မျက်နှာများ၊ ကျောင်း
 - ပစ္စည်းအရင်းအမြစ် မရှိဘဲ ချိတ်ဆွဲရခြင်း
 - မဆောင်ရွက်နိုင်ခြင်း

ဖြေရှင်းမည့်နည်းလမ်း

- ၁။ ရေတွင်းဖြူခြင်း (ပထမနှစ်စီမံကိန်း)
- ၂။ ရွာတွင်းကျောက်ချောလမ်းများဖောက်လုပ်ပေးခြင်း
- ၃။ ရွာချင်းဆက်သွယ်ရေးဖောက်လုပ်ခြင်း
- ၄။ ရေထိန်းနံရံများတည်ဆောက်ခြင်း
- ၅။ စာသင်ကျောင်းဆိုင်ရာအခက်အခဲများလုပ်ခြင်း
- ၆။ ရွာတွင်းတံတားဖြူခြင်းပေးခြင်း၊ ကွန်ကရစ်တံတားများ၊ ချိတ်ဆွဲရခြင်း၊ လုပ်ငန်းများအောင်မြင်စေရန်

အခက်အခဲများ

ရွာတွင်းလမ်းများ မကောင်းခြင်း
 ရေအားမရဘဲ မီးခိုးခြင်း
 စိုက်ပျိုးရေး၊ ပစ္စည်းများအသိပညာမရှိခြင်း
 ကြောင်စီးစွားများ၊ မျက်နှာများ၊ ကျောင်း
 မဆောင်ရွက်နိုင်ခြင်း
 ချိတ်ဆွဲရခြင်း
 ကွန်ကရစ်တံတားများ
 ချိတ်ဆွဲရခြင်း
 လုပ်ငန်းများအောင်မြင်စေရန်



အကြောင်းအရင်းများ/ အခက်အခဲများ

၁	ရွာတွင်းလမ်းပြုပြင် ရွာတွင်းလမ်းမကောင်းခြင်း ကြောင့်သွားလာရေးခက်ခဲ	၂	ရေထိန်းနံရံမရှိခြင်းကြောင့် ကျေးရွာတွင်းရေတိုက်စား ခြင်းနေအိမ်ပျက်စီးခြင်း	၃	ရွာခြင်းဆက်လမ်းများ မကောင်းခြင်းကြောင့် သွားလာရေးခက်ခဲ
၄	စာသင်ကျောင်းအိမ်သာမ ကောင်းခြင်း၊ကျောင်းသားဦးရေ များသောကြောင့်အသုံးပြုရန်မလုံ လောက်ခြင်း	၅	အသက်မွေးဝမ်းကျောင်းများ လုပ်ကိုင်ရန်ရင်းနှီးငွေမရှိခြင်း အတိုးနှုန်းကြီးမြင့်ခြင်း	၆	မွေးမြူရေးအရင်းအနှီးမရှိခြင်း
၇	ဘွဲ့ရလူငယ်များ ကွန်ပျူတာသင် တန်းမတက်ရောက်နိုင်သည့်အ တွက်အလုပ်အကိုင်ရှားပါးခြင်း	၈	စပါးမျိုးကောင်းမျိုးသန့် မရှိ ခြင်း စိုက်ပျိုးရေးနည်းပညာမ ရရှိခြင်း	၉	ရွာတွင်းတံတားများမကောင်း ခြင်း

အကျိုးဆက်များ အကျိုးဆက်များ

- ၁ ရွာချင်းဆက်လမ်းမကောင်းခြင်းကြောင့် သွားလာရေးခက်ခဲခြင်း ကူးသန်းရောင်းဝယ်ရေးခက်ခဲခြင်း ကျန်းမာရေးကုသမှုခံယူရန်ခက်ခဲခြင်း
- ၂ ဗဟုသုတနည်းခြင်း၊ လူနေမှုအဆင့်အတန်းနိမ့်ကျခြင်း၊ ပညာရေးအားနည်းခြင်း
- ၃ ရေထိန်းနံရံမရှိခြင်းကြောင့် ကမ်းပါးများရေတိုက်စားခြင်း ကျေးရွာတွင်းရေဝင်၍ နေအိမ်အဆောက်အဦး များပျက်စီးခြင်း။ ရွာတွင်းတံတားများမရှိခြင်းကြောင့် ဆက်သွယ်ရေးခက်ခဲ
- ၄ စာသင်ကျောင်းအိမ်သာများ မလောက်ငှခြင်းကြောင့် ကျောင်းသား/သူများအခက်အခဲတွေ့ခြင်း။
- ၅ ဘွဲ့ရကျောင်းသားများကွန်ပျူတာသင်တန်းမတက်ရောက်နိုင်ခြင်းကြောင့် အလုပ်အကိုင်အခွင့်အလမ်း နည်းပါးခြင်း၊နည်းပညာပိုင်းဆိုင်ရာအားနည်းခြင်း။
- ၆ ကိုယ်ပိုင်ဝင်ငွေမရှိခြင်းနှင့် ကိုယ်ပိုင်လုပ်ငန်းဆောင်ရွက်နိုင်မှုအားနည်းခြင်း၊အတိုးနှုန်းကြီးမြင့်ခြင်း ကြောင့်စီးပွားရေးခက်ခဲခြင်း။
- ၇ မိုးခေါင်ရေရှားသောကြောင့် သီးနှံများကို ရာသီမရွေးမစိုက်ပျိုးနိုင်ခြင်း၊ စိုက်ပျိုးရေးနည်း ပညာ မသိခြင်းကြောင့် သီးနှံအထွက်နှုန်း နည်းခြင်း

ဖြေရှင်းနည်းလမ်း

၁	ရွာချင်းဆက် (သို့) မြေသားလမ်းဖောက်လုပ် ခြင်း	၂	ရေထိန်းနံရံများ တည်ဆောက်ပေး ခြင်း	၃	ရွာတွင်းလမ်းများ ချဲ့၍ ကျောက် ချောလမ်းများ ဖောက်လုပ်ပေးခြင်း
၄	စာသင်ကျောင်းအိမ်သာ ဆောက်ပေးခြင်း	၅	ကွန်ပျူတာသင် တန်းဖွင့်လှစ်ပေး ခြင်း	၆	မွေးမြူရေးနည်းပညာသိရှိရန် မွေးမြူရေးဌာနနှင့်ချိတ်ဆက် ဆောင်ရွက်ခြင်း



၇	စီမံကိန်းလုပ်ငန်းများအဖေ ကောင်အထည်ဖော်ဆောင် ရွက်ရာတွင် ပင်ငွေနှည်း သောမိသားစုများကိုဦးစား ပေးခြင်း	၈	အသေးစားချေးငွေရရှိရန် မြ စိမ်းရောင်စီမံကိန်းငွေချေးသ မဝါယမအသင်းနှင့် ချိတ် ဆက်ဆောင်ရွက်ခြင်း	၉	စိုက်ပျိုးရေးနည်းပညာသိရှိရန် မျိုးကောင်းမျိုးသန့် စပါးများရ ရှိရန် စိုက်ပျိုးရေးဌာနနှင့် ချိတ် ဆက်ဆောင်ရွက်ခြင်း
---	--	---	---	---	---





စီမံကိန်းပထမနှစ်တွင် စီမံကိန်း ပထမနှစ်တွင် ရွာတွင်းတံတား ပြုပြင်ခြင်းကို ရံပုံငွေ ၆၈၀၀၀၀/-ကျပ်ဖြင့် ဆောင်ရွက်ခဲ့ပါသည်။

စီမံကိန်းပထမနှစ်တွင် ကျေးရွာတံတားပြုပြင်ခြင်း(ကွန်ကရစ်တံတား) ကိုရံပုံငွေ (၂၄၀၀၀၀၀) ကျပ်ဖြင့် ဆောင်ရွက်ပြီးစီးခဲ့ပါသည်။ စီမံကိန်းဒုတိယနှစ်တွင် တံတားကိုင်းကျေးရွာအုပ်စုတွင်း (၇) ရွာရှိရာ စီမံ ကိန်း လုပ်ငန်းခွဲ အသုံးပြုငွေလိုအပ်ချက်အရ ကျေးရွာအားလုံးမှ လုပ်ငန်းမဆောင်ရွက်ဘဲ နှစ်ရွာ တစ်လှည့် စီဆောင်ရွက်ရပါသည်။ ထို့ကြောင့် ပထမနှစ်စီမံကိန်းလက်ကျန်ငွေဖြင့် စာသင်ကျောင်း အိမ်သာဆောက်လုပ်ပြီးစီးခဲ့ပါသည်။ စီမံကိန်းစတုတ္ထနှစ်တွင် ရွာတွင်းကျောက်ချောလမ်းကိုဆောင်ရွက်သွားမည် ဖြစ်ပါသည်။ဆောင်ရွက်ပြီးစီးပါက ကျေးရွာအတွင်းဆင်းရဲ၊ ချမ်းသာ၊ အမျိုးသား၊ အမျိုးသမီး လူဦးရေအားလုံး အကျိုးခံစားခွင့်ရှိမည်ဖြစ်ပါသည်။ ကျေးရွာ၏ အမှန်တကယ်လိုအပ်သော လုပ်ငန်းဖြစ်သောကြောင့် လမ်းပန်း ဆက်သွယ်ရေးကောင်းမွန်ခြင်း၊ ပညာရေးကို စိတ်ချမ်းသာစွာ သင်ယူခွင့်ရရှိခြင်း၊ စီးပွားရေး တိုးတက်လာ၍ ကျေးရွာဖွံ့ဖြိုးတိုးတက်လာမည်ဖြစ်ပါသည်။



၈။ ပင်းပုံစံကိုသုံးပြု၍ အဖွဲ့အစည်းများချိတ်ဆက်မှု နှင့် သုံးသပ်ချက်





သုံးသပ်ချက်

ကျေးရွာအတွင်းရှိအဖွဲ့အစည်းများ

အဖွဲ့အစည်းများချိတ်ဆက်ဆောင်ရွက်နေသည့်အနေအထားမှာ အုပ်ချုပ်ရေးအဖွဲ့၊ ကျောင်းကော်မတီအဖွဲ့၊ အမျိုးသားအမျိုးသမီးအဖွဲ့၊ ဂေါပကအဖွဲ့၊ ဝတ်ရွတ်အဖွဲ့၊ နာရေးကူညီမှုအသင်းကြက်ခြေနီအသင်း၊ မိခင်နှင့်ကလေးစောင့်ရှောက်ရေးအဖွဲ့အမျိုးသမီးရေးရာမီးသတ်အဖွဲ့၊ ရဲစခန်းလျှပ်စစ်မီးလင်းရေးကော်မတီကျေးရွာစီမံကိန်းအထောက်အကူပြုကော်မတီအစရှိသည့်ကျေးရွာသာရေးနာရေးကျေးရွာဖွံ့ဖြိုးတိုးတက်ရေးကျေးရွာအကျိုးပြုလုပ်ငန်းများ ချိတ်ဆက်ဆောင်ရွက်လျက်ရှိသည်။

ကျေးရွာပြင်ပအဖွဲ့အစည်းများ

စက်စုကျေးရွာတွင် မြို့နယ်အထွေထွေအုပ်ချုပ်ရေးဦးစီးဌာန ပညာရေးဦးစီးဌာန ကျန်းမာရေးဦးစီးဌာန ကျေးလက်ဒေသဖွံ့ဖြိုးတိုးတက်ရေးဦးစီးဌာန၊ လူထုဗဟိုပြုစီမံကိန်း၊ မြန်မာ့စီးပွားရေးဘဏ်၊ မီးသတ်ဦးစီးဌာန၊ စိုက်ပျိုးရေးဘဏ်၊ စိုက်ပျိုးရေးဦးစီးဌာန၊ သမဝါယမဦးစီးဌာန၊ လျှပ်စစ်မီးလင်းရေးဌာန၊ မွေးမြူရေးဌာန၊ လွတ်တော်ကိုယ်စားလှယ်ရုံးအဖွဲ့၊ သစ်တောဦးစီးဌာနများမှပံ့ပိုးဆောင်ရွက်မှုရှိပြီးကျေးရွာလူထုအနေဖြင့်သက်ဆိုင်ရာကဏ္ဍအလိုက်လိုအပ်သလိုချိတ်ဆက်ဆောင်ရွက်မှုအကူအညီတောင်းခံမှုမှာလိုအပ်နေပါသေးသည်။ အသက်မွေးဝမ်းကျောင်းလုပ်ငန်းအတွက် အရင်းအနှီးရရှိရန် မြို့နယ်သမဝါယမအသင်း မြစ်မ်းရောင်ကဲ့သို့ ချေးငွေပံ့ပိုးသည့် ကျေးလက်ဒေသဖွံ့ဖြိုးတိုးတက်ရေးဦးစီးဌာန အဖွဲ့အစည်းများနှင့်ချိတ်ဆက်ဆောင်ရွက်နိုင်ပြီးစိုက်ပျိုးထုတ်ကုန် တိုးချဲ့ဆောင်ရွက်သင့်ပါသည်။

အမျိုးသမီးကဏ္ဍ အစည်းအဝေးမှတ်တမ်း နှင့် စစ်ဆေးရမည့်အချက်များ

၁။ အမျိုးသမီးကဏ္ဍ အစည်းအဝေးမှတ်တမ်း

အစည်းအဝေးဖိတ်ကြားရာတွင် အမျိုးသမီးများ အမျိုးသားများနှင့် အချိုးညီစွာ တက်ရောက်ရန် အမျိုးသမီးထုမှ လိုအပ်သည့် အခက်အခဲများကို ပွင့်လင်းစွာ တောင်းဆိုနိုင်ကြောင်းပြောကြားခဲ့ပါသည်။

အစည်းအဝေးမစတင်မီ အချိန်တွင် အမျိုးသမီးထုနှင့် တွေ့ဆုံကာအမျိုးသမီးများ၏ တစ်နေ့တာ အားလပ်ချိန်အား ဖော်ထုတ်ခြင်း၊ အမျိုးသမီးများ၏ အလုပ်အကိုင်အားသောလရာသီအားဖော်ထုတ်ခြင်း၊ အမျိုးသမီးခေါင်းဆောင်သော အမျိုးသမီးအဖွဲ့အစည်းများအား မေးမြန်းဆွေးနွေးခဲ့ပါသည်။

ကျေးရွာအစည်းအဝေးတွင် ကော်မတီဖွဲ့စည်းခြင်း၌ အမျိုးသား/သမီးအချိုးတူဖွဲ့စည်းခြင်း၊ အုပ်စုအဆင့်တွင် အမျိုးသမီးမှ တင်ပြတောင်းဆိုသော လုပ်ငန်းခွဲ တစ်ခုပါရမည်ဖြစ်ပြီး လုပ်ငန်းလုပ်ကိုင်ဆောင်ရွက်ရာတိုင် တူညီသော လုပ်ငန်းအတွက် တူညီသောလုပ်အားခပေးချေရမည်ဖြစ်ကြောင်း၊ စီမံကိန်း၏ အခန်းကဏ္ဍတိုင်းတွင် အမျိုးသမီးထု၏ အခန်းကဏ္ဍအား ထည့်သွင်းထားကြောင်းကိုလည်းရှင်းလင်းပြောကြားခဲ့ပါသည်။



အမျိုးသမီးထု၏ ဦးဆောင်နိုင်မှုနှင့် စီမံခန့်ခွဲမှု စွမ်းရည်များတိုးတက်လာစေရန် ဆပ်ကော်မတီတိုင်း တွင် အမျိုးသမီးတစ်ဦးပါဝင်ရမည်ဖြစ်ပြီး အမျိုးသမီး ကော်မတီဝင်များသည် တင်ပြဆွေးနွေးခြင်း၊ဆုံးဖြတ်ခြင်း များပြုလုပ်ရမည်ဖြစ်ပါသည်။ အမျိုးသားများမှလည်း ကူညီပေးရမည်ဖြစ်ကြောင်းဆွေးနွေးခဲ့ပါသည်။

အမျိုးသမီးများသည် မိမိတို့၏ လိုအပ်ချက်၊ အခက်အခဲများကို ဆွေးနွေးနိုင်ရန်အတွက် အမျိုးသမီးသီးသန့်အုပ်စုများဖွဲ့၍ အခက်အခဲများ ဖော်ထုတ်ခြင်းလုပ်ငန်းကို ဆောင်ရွက်ခဲ့ပါသည်။

၂။ ကျေးရွာမိတ်ဆက် အစည်းအဝေးတွင်အမျိုးသမီး ကဏ္ဍအတွက် စောင့်ကြည့်စစ်ဆေးရမည့်အချက်များ

မေးမြန်းသည့်ရက်။ ရက်စွဲ - ၁၃.၀၁.၂၀၁၆

စဉ်	အကြောင်းအရာ	တွေ့ရှိချက်		မှတ်ချက်
		✓	X	
၁	အစည်းအဝေးတက်ရောက်လူသူများအား ကျား၊မ ရေးရာ အခြေခံသဘောတရားများကို ရှင်းလင်းဆွေးနွေးခဲ့ပါသလား။	✓		
၂	စီမံကိန်းတွင် ပါဝင်သော ကျား၊မရေးရာ အကောင်အထည်ဖော်ရေး လိုအပ်ချက် (၅)ချက်ကို ရှင်းလင်းပြခဲ့ပါသလား။	✓		
၃	အစည်းအဝေးများခေါ်ယူရာတွင်အမျိုးသား/သမီးများအချိုးညီစွာတက်ရောက်နိုင်ရေးအတွက် အသိပေးတိုက်တွန်း စည်းရုံးခဲ့တာမျိုး ရှိပါသလား။	✓		
၄	အမျိုးသမီးများ၏ စကားသံများ၊ ပြောဆိုနိုင်ခွင့်များ ပိုမိုထွက်ပေါ်လာအောင် ဖန်တီးပေးခဲ့ပါသလား။	✓		
၅	ဆပ်ကော်မတီဖွဲ့ များဖွဲ့စည်းရာတွင်အမျိုးသမီးများနှင့်ပါဝင်ဖွဲ့ စည်းရေး၊ပူးပေါင်းပါဝင်ရေး၊ဦးဆောင်နိုင်ရေးအတွက်တွန်းအားပေးကူညီဆောင်ရွက်ခဲ့ပါသလား။	✓		
၆	အစည်းအဝေးကို အမျိုးသား/သမီးများ အလွယ်တကူပါဝင်တက်ရောက်နိုင်သော အချိန်နှင့်နေရာများကိုရွေးချယ်ခြင်း၊ထည့်သွင်းစဉ်းစားဆောင်ရွက်ခြင်းများတို့ကိုလုပ်ဆောင်ခဲ့ပါသလား။	✓		
၇	လူနည်းစု/ဆင်းရဲ/နွမ်းပါး/ထိခိုက်လွယ်သောအုပ်စုများကို အစည်းအဝေးမစတင်မှီ အချိန်များက ရှာဖွေဖော်ထုတ်ခဲ့တာမျိုး ရှိပါသလား။	✓		
၈	လူနည်းစု/ဆင်းရဲ/နွမ်းပါး/ထိခိုက်လွယ်သော အမျိုးသား/သမီးများထံမှ အချို့ကို အစည်းအဝေးတက်ရောက်နိုင်အောင် ဖိတ်ကြားဆောင်ရွက်မှုမျိုး ရှိခဲ့ပါသလား။	✓		
၉	လူနည်းစု/ဆင်းရဲ/နွမ်းပါး/ထိခိုက်လွယ်သောအမျိုးသား/သမီးများနှင့် ကြုံတွေ့နေရသောအခတ် အခဲများကို သင်ဆွေးနွေး မေးမြန်းခဲ့တာမျိုး ရှိပါသလား။	✓		
၁၀	အမျိုးသမီးများ ပြောဆိုတင်ပြနိုင်အောင် အချိန်ပေးရန်၊ ကြိုတင်စီစဉ်ဆောင်ရွက်မှုမျိုးများ ဆောင်ရွက်ခဲ့တာများ ရှိပါသလား။	✓		
၁၁	စီမံကိန်းလုပ်ငန်းခွဲများရှာဖွေဖော်ထုတ်ရာတွင်အမျိုးသား/သမီးများသီးခြားဆွေးနွေး	✓		



	ဖက်ထုတ် ဆောင်ရွက်ခဲ့တာမျိုး ရှိပါသလား။			
၁၂	ကျေးရွာစီမံကိန်း အထောက်အကူပြုကော်မတီများဖွဲ့စည်းရာတွင် အမျိုးသမီး၊ အမျိုးသား အချိုးညီမှုစွာ (၅၀ : ၅၀) ဖွဲ့စည်းနိုင်ခဲ့ပါသလား။ မဖွဲ့စည်းနိုင်ခဲ့ပါက မှတ်ချက်တွင် ရှင်းလင်းပါ။	√		
၁၃	ဆပ်ကော်မတီများတွင် အနည်းဆုံး အမျိုးသမီးအဖွဲ့ဝင် တစ်ဦးနှုန်းဖြင့် ပါဝင်ဖွဲ့စည်းနိုင်ခဲ့ပါသလား။ မဖွဲ့စည်းနိုင်ခဲ့ပါက မှတ်ချက်တွင် ရှင်းလင်းပါ။	√		
၁၄	ကျေးရွာ/ကျေးရွာအုပ်စု ဖွံ့ဖြိုးရေးစီမံချက် များတွင် အမျိုးသမီးများ ရွေးချယ်ဆုံးဖြတ်သည့်လုပ်ငန်းစီမံချက် အနည်းဆုံးတစ်ခုပါဝင်နိုင်ရေးအတွက် စည်းရုံး ဆွေးနွေးမှုများ ပြုလုပ်ဆောင်ရွက်ခဲ့ပါသလား။	√		
၁၅	တက်ရောက်လာသူများအား အမျိုးသမီးများ၏ လိုအပ်ချက်များကို ဖြည့်ဆည်းပေးနိုင်ရန် အမျိုးသမီးများရွေးချယ်လိုက်သော ဦးစားပေးရွေးချယ်မှုများကို ထောက်ပံ့ပေးသွားမည်ဖြစ်ကြောင်း အသိပေးပြောကြားခဲ့ပါသလား။	√		
၁၆	ရွေးချယ်လိုက်သော စီမံကိန်းလုပ်ငန်းခွဲများသည် ဒေသတွင်းမှာရှိသော လူနည်းစု/ဆင်းရဲ/နွမ်းပါး/ထိခိုက်လွယ် အုပ်စုများအပေါ် မည်သို့အကျိုးပြုနိုင်မည်ဖြစ်ကြောင်း ရှင်းလင်းပြောကြားခြင်း၊ မှတ်တမ်းတင်ခြင်းများတို့ကို ဆောင်ရွက်ခဲ့ပါသလား။	√		
၁၇	ကျေးရွာအုပ်စုအဆင့် အစည်းအဝေးပြုလုပ်ရာတွင် အုပ်စု စီ/ထောက်ကော်မတီဝင်များကို ကျား၊မ ရေးရာလိုအပ်ချက်များ အကြောင်းကိုရှင်းလင်းပြောကြားခဲ့ပါသလား။	√		
၁၈	ကျေးရွာအုပ်စုအဆင့် အစည်းအဝေးပြုလုပ်ရာတွင် အုပ်စု စီ/ထောက်ကော်မတီဝင်များအားလုံး တက်ရောက်နိုင်မှု ရှိ/မရှိ စစ်ဆေးခဲ့ပါသလား။ မတက်ရောက်နိုင်ခဲ့ပါက မှတ်ချက်တွင် ရှင်းလင်းပါ။	√		



၉။ ပင့်ကူအိမ်ကွန်ယက် နှင့် သုံးသပ်ချက်

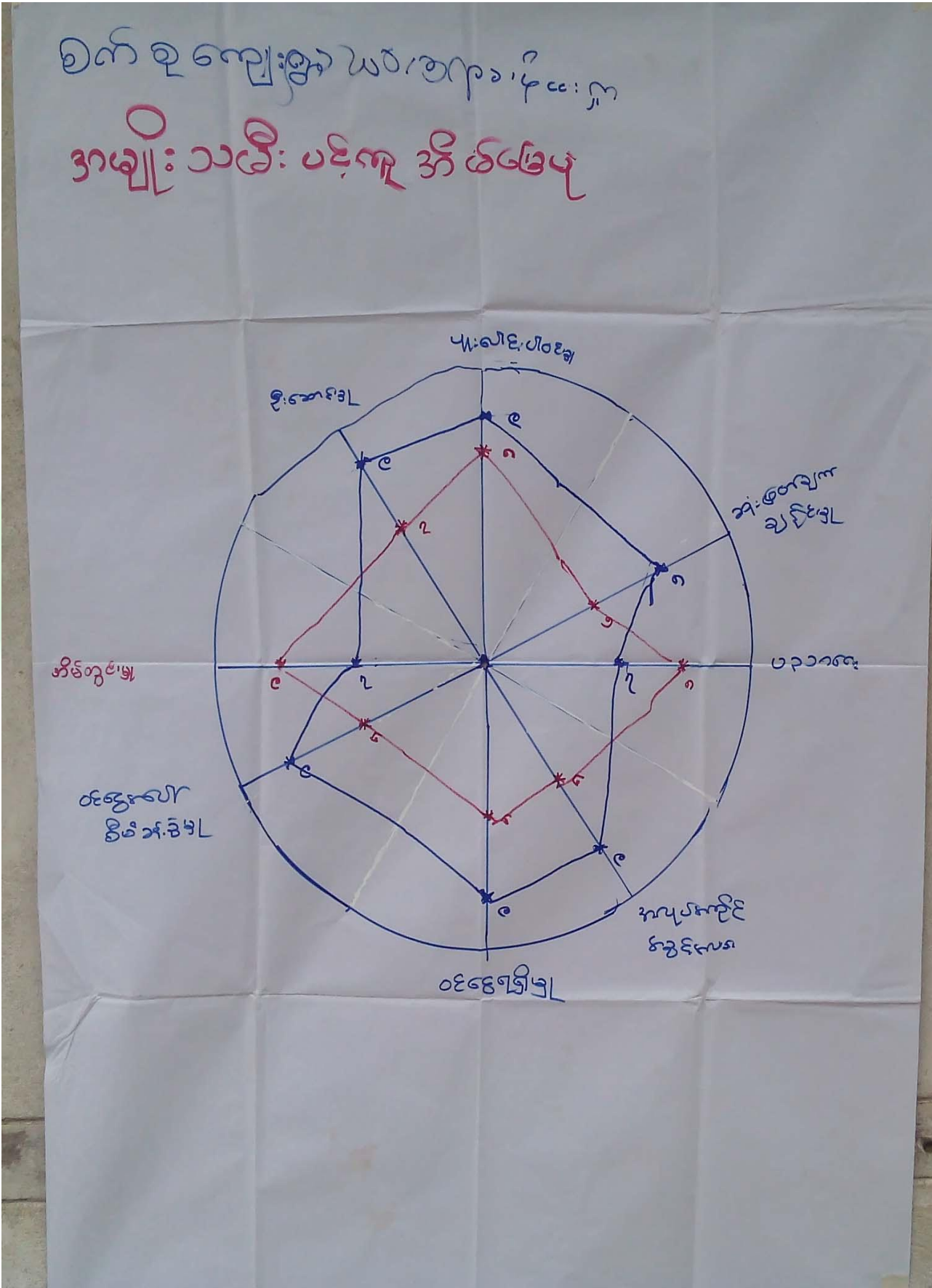



သုံးသပ်ချက်

ရပ်ရေးရွာရေးတွင်ပူးပေါင်းပါဝင်မှု

- ရပ်ရေးရွာရေးတွင် ပူးပေါင်းပါဝင်မှုမှာ အမျိုးသမီးထက် အမျိုးသားများက ပိုမိုပါဝင်နေကြောင်း တွေ့ရသည်။ အမျိုးသမီးများက အဆင့်(၉) ရှိပြီး ၊ အမျိုးသားများက အဆင့်(၈) ရှိသည်။ ကွာခြားချက်အကြောင်းမှာ အမျိုးသမီးများက အိမ်မှုကိစ္စများဆောင်ရွက်နေကြောင်းဖြစ်ပါသည်။

-
-
-

ဝင်ငွေရရှိမှု

- အမျိုးသမီးများ၏ဝင်ငွေရရှိမှုမှာအဆင့်(၆)အမျိုးသားများ၏ဝင်ငွေရရှိမှုမှာအဆင့်(၉)တွင်ရှိသည်။ အမျိုးသားကအမျိုးသမီးများထက်ဝင်ငွေပိုရရှိသည့်အနေအထားတွေ့ရသည်။ အမျိုးသားများကစီးပွားရှာနေချိန်တွင်အမျိုးသမီးများကအိမ်မှုကိစ္စနှင့်သားသမီးကိစ္စများဆောင်ရွက်နေရသောကြောင့်ဖြစ်သည်။ ထို့ကြောင့်အမျိုးသမီးများ၏ဝင်ငွေနှင့်အလုပ်အကိုင်အခွင့်အလမ်းပိုမိုရရှိရေးဆောင်ရွက်ရန်လိုအပ်ပါသည်။

-

အလုပ်အကိုင်အခွင့်အလမ်း

- အမျိုးသမီးများမှ အလုပ်အကိုင်အခွင့်အလမ်းပိုမိုရရှိကြောင်းတွေ့ရပါသည်။ သို့သော် ဝင်ငွေရရှိမှုမှာ အမျိုးသားထက် နိမ့်ကျမှု ရှိနေပါသည်။

ပညာတတ်မြောက်မှု

- အမျိုးသားများသည် အမျိုးသမီးများထက် ပညာတတ်မြောက်မှု မြင့်မားပါသည်။ ယခင်က အမျိုးသမီးများသည် အိမ်မှုကိစ္စများကူညီ လုပ်ကိုင်နေရသဖြင့် ပညာရေးတွင် အားနည်းမှုများ ရှိခဲ့ပါသည်။ ယခုမျိုးဆက်သစ်များသည် တန်းတူအခွင့်အရေးရရှိပါသည်။

ရပ်ရေးရာရေးတွင် ခေါင်းဆောင်မှု

- အရေးပါသည့်နေရာများတွင် အမျိုးသမီးများ၏ အဆင့်နေရာသည် တန်းတူမှုမရရှိသေးပါ။ အမျိုးသမီးများအားနေရာပေးမှုမှာ အစဉ်အလာအရအမျိုးသားများက နေရာယူထားပြီး အမျိုးသမီးများကလည်းနေရာယူ တတ်ရန် နှင့် စွမ်းဆောင်ရည်ရှိရန် လိုအပ်နေပါသေးသည်။

၁၀။ ပြဿနာ၊ အခွင့်အရေး၊ လက်ရှိအခြေအနေ နှင့် ပြောင်းလဲမှုညွှန်းကိန်း နှင့် အနှစ်ချုပ်

စဉ်	ပြဿနာ	အခွင့်အရေး	လက်ရှိအခြေအနေ	ပြောင်းလဲမှုညွှန်းကိန်း
၁	ရေတွင်းပြုပြင်	လူထုဗဟိုပြုစီမံကိန်းမှပြု	နွေရာသီရေခမ်းခြောက်	ရေတွင်းတူးခြင်း



		ထိန်းသိမ်းစရိတ်ရရှိထားခြင်း၊ ကော်မတီများဖွဲ့စည်းထားခြင်း	ခြင်း၊ သောက်ရေလုံလောက်မှုမရှိခြင်း။	ပထမနှစ်စီမံကိန်း
၂	ရွာတွင်းလမ်းပြုပြင် (၁)	လူထုပဟိုပြုစီမံကိန်းမှပြုထိန်းသိမ်းစရိတ်ရရှိထားခြင်း၊ ကော်မတီများဖွဲ့စည်းထားခြင်း	ရွာတွင်းလမ်းများကျဉ်း ချိတ်ရေမြောင်းများမရှိခြင်း။	စတုတ္ထနှစ်စီမံကိန်း ကျောက်ချောလမ်း
၃	ရွာတွင်းလမ်းပြုပြင် (၂)	လူထုပဟိုပြုစီမံကိန်းမှပြုထိန်းသိမ်းစရိတ်ရရှိထားခြင်း၊ ကော်မတီများဖွဲ့စည်းထားခြင်း	ရွာတွင်းလမ်းများကျဉ်း ချိတ်ရေမြောင်းများမရှိခြင်း။	စတုတ္ထနှစ်စီမံကိန်း ကျောက်ချောလမ်း
၄	ရွာတွင်းလမ်းပြုပြင် (၃)	လူထုပဟိုပြုစီမံကိန်းမှပြုထိန်းသိမ်းစရိတ်ရရှိထားခြင်း၊ ကော်မတီများဖွဲ့စည်းထားခြင်း	ရွာတွင်းလမ်းများကျဉ်း ချိတ်ရေမြောင်းများမရှိခြင်း။	စတုတ္ထနှစ်စီမံကိန်း ကျောက်ချောလမ်း
၅	ရေထိန်းနံရံ	လူထုပဟိုပြုစီမံကိန်းမှပြုထိန်းသိမ်းစရိတ်ရရှိထားခြင်း၊ ကော်မတီများဖွဲ့စည်းထားခြင်း	ချောင်းကမ်းများရေတိုက်စား၍ရွာတွင်းရေလွှမ်းခြင်း	ကျေးလက်ဦးစီးနှင့်ချိတ်ဆက်ဆောင်ရွက်ရန်
၆	စိုက်ပျိုးရေးနည်းပညာခက်ခဲခြင်း	စိုက်ပျိုးရေးဌာနရှိခြင်း စိုက်ဘဏ်ရှိခြင်း	သက်ဆိုင်ရာဌာနနှင့်ချိတ်ဆက်မှုအားနည်းခြင်း၊ ချေးငွေလိုအပ်ခြင်း	စိုက်ပျိုးရေးဌာန စိုက်ဘဏ်များနှင့် ချိတ်ဆက်ဆောင်ရွက်ရန်



၁၁။ ကျေးရွာအိမ်မက်ပြမြေပုံ နှင့် သုံးသပ်ချက်





သုံးသပ်ချက်

ကျေးရွာတွင်းလမ်းတံတားများကောင်းမွန်လာပြီး ရာသီမရွေးသွားလာနိုင်သည်။ကျေးရွာတွင်း ရှိလမ်းများကို ကျောက်ခင်းလမ်းများပြုလုပ်ခြင်း ရေမြောင်းများပါဝင်လာမည်။စာသင်ကျောင်းအိမ်သာ များပြုလုပ်ပြီး သန့်ရှင်းသပ်ရပ်စွာအသုံးပြုနိုင်ပြီး ကျန်းမာရေးကောင်းမွန်စွာပညာသင်ကြားနိုင်မည်။ ရေထိန်းနံရံများပြုလုပ်ပြီး ရွာတွင်းကိုရေလွှမ်းခြင်းမှကာကွယ်နိုင်မည်။ လမ်းပန်းဆက်သွယ်ရေး ကောင်းမွန်ခြင်းကြောင့်ပညာတတ်များ ပေါများလာမည်။စီးပွားရေးဖွံ့ဖြိုးလာသဖြင့် လူနေမှုအဆင့်အ တန်းမြင့်မားလာမည်။

ကျေးရွာမျှော်မှန်းချက် လေ့ကျင့်ခန်းမှ ရရှိလာသော ရလဒ်

<p>ကျေးရွာ၏ မျှော်မှန်းချက်</p>	<p>ရွာချင်းဆက်လမ်း၊ရွာတွင်းလမ်း၊စာသင်ကျောင်းများ ကောင်းမွန်၍ လူမှုစီးပွားရေးအတွက် အဆင်ပြေလာပြီး ပညာရေးအတွက်လည်း ဖွံ့ဖြိုးတိုးတက်လာမည်ဖြစ်ပါသည်။ အသက်မွေးဝမ်းကြောင်းဆိုင်ရာ ပညာရပ်များ၊ စိုက်ပျိုးမွေးမြူရေးဆိုင်ရာနည်းပညာများ အရင်းအနှီးများရရှိလာမှုတို့ကြောင့် လူနေမှုအဆင့်အတန်းများ မြင့်မားလာမည်။</p>
<p>အနာဂတ်တွင် ကျေးရွာပိုမိုဖွံ့ဖြိုး တိုးတက်ရန် ကျေးရွာသားများ၏ မျှော်မှန်းထားရှိမှု</p>	<p>လူထုဗဟိုပြုစီမံကိန်း၏ ထောက်ပံ့ငွေဖြင့် လမ်းပန်းဆက်သွယ်ရေးအဆင်ပြေစေရန် ရွာတွင်းတံတားများ တည်ဆောက်ပါမည်။ ကလေးများလုံခြုံစိတ်ချစွာ ပညာသင်ကြားနိုင်ရန်အတွက် စာသင်ကျောင်းများတည် ဆောက်ပါမည်။ စီမံကိန်းမှ အကောင်အထည်မဖော်ဆောင်နိုင်သော လုပ်ငန်းများကို သက်ဆိုင်ရာဌာနများ နှင့်ချိတ်ဆက် လုပ်ကိုင်ဆောင်ရွက်သွားပါက ကျေးရွာ၏ လူနေမှု၊ စီးပွားရေး၊ ပညာရေး အဆင့်အတန်း မြင့်မားလာပါမည်။</p>



၇။ ကော်မတီဝင်များရွေးချယ်ခြင်းနှင့်ကျေးရွာဖွံ့ဖြိုးရေးအစီအစဉ်ဆောင်ရွက်မှုမှတ်တမ်းခါတ်ပုံများ



အမျိုးသားအုပ်စု၏ မှတ်တမ်းခါတ်ပုံ



အမျိုးသမီးအုပ်စု၏ မှတ်တမ်းခါတ်ပုံ



လူငယ်အုပ်စု၏ မှတ်တမ်းခါတ်ပုံ



ထိခိုက်လွယ်အုပ်စုများ၏ မှတ်တမ်းခါတ်ပုံ



စေတနာ့ဝန်ထမ်းများ ရွေးချယ်ခြင်း မှတ်တမ်းဓာတ်ပုံ



ကော်မတီရွေးချယ်ခြင်း မှတ်တမ်းဓာတ်ပုံ



လုပ်ငန်းခွဲပြုလုပ်နေစဉ်မှတ်တမ်းဓာတ်ပုံ



လုပ်ငန်းခွဲဆောင်ရွက်ပြီး မှတ်တမ်းတင်ဓာတ်ပုံ



၈။ ကော်မတီဝင်များစာရင်း

စဉ်	အမည်	ကျား-မ	ရာထူး
၁	ဦးအောင်မြင့်ဦး	ကျား	ကျေးရွာစီမံကိန်းအထောက်အကူပြုကော်မတီ၊ ဥက္ကဋ္ဌ
၂	ဒေါ်တင်တင်လှ	မ	ကျေးရွာစီမံကိန်းအထောက်အကူပြုကော်မတီ၊ ဥက္ကဋ္ဌ
၃	ဦးကိုကြီး	ကျား	ဝယ်ယူရေးဆပ်ကော်မတီ၊ ဥက္ကဋ္ဌ
၄	ဒေါ်သီတာစိုး	မ	ဝယ်ယူရေးဆပ်ကော်မတီ၊ မှတ်တမ်းထိမ်း
၅	ဦးမင်းနောင်	ကျား	ဝယ်ယူရေးဆပ်ကော်မတီ၊ အဖွဲ့ဝင်
၆	ဦးတင်ဖေ	ကျား	စောင့်ကြည့်ကြီးကြပ်ရေးဆပ်ကော်မတီ၊ ဥက္ကဋ္ဌ
၇	ဒေါ်မေသက်လင်း	မ	စောင့်ကြည့်ကြီးကြပ်ရေးဆပ်ကော်မတီ၊ အဖွဲ့ဝင်
၈	ဒေါ်ယဉ်ယဉ်ဝင်း	မ	စောင့်ကြည့်ကြီးကြပ်ရေးဆပ်ကော်မတီ၊ အဖွဲ့ဝင်
၉	ဦးခင်ထွန်း	ကျား	လုပ်ငန်းလည်ပတ်ရေး နှင့် ပြုပြင်ထိန်းသိမ်းရေး ဆက်ကော်မတီ
၁၀	ဒေါ်ဝင်းဝင်းစိန်	မ	လုပ်ငန်းလည်ပတ်ရေး နှင့် ပြုပြင်ထိန်းသိမ်းရေး ဆက်ကော်မတီ၊ အဖွဲ့ဝင်
၁၁	ဦးဇေယျာလင်း	ကျား	လုပ်ငန်းလည်ပတ်ရေးနှင့် ပြုပြင်ထိန်းသိမ်းရေးဆက်ကော်မတီ၊ အဖွဲ့ဝင်
၁၂	ဒေါ်သင်းအိမွန်	မ	ကျေးရွာငွေစာရင်းကိုင်
၁၃	ဦးချိုတူး	ကျား	အကြံပြုချက်ဖြေရင်းရေး
၁၄	ဒေါ်စိန်ရင်	မ	အကြံပြုချက်ဖြေရင်းရေး
၁၅	ဦးအောင်လင်းစိုး	ကျား	စေတနာ့ဝန်ထမ်း
၁၆	ဒေါ်ဇင်မာဝင်း	မ	စေတနာ့ဝန်ထမ်း

စုစုပေါင်း။ (၁၆) ယောက် ကျား-၈ ယောက် +မ-၈ ယောက်

ကျေးရွာအုပ်စုစီမံကိန်းအထောက်အကူပြုကော်မတီ

ဦးအောင်မြင့်ဦး၊ ဒေါ်တင်တင်လှ ကျေးရွာအုပ်စုစီမံကိန်းအထောက်အကူပြုကော်မတီ၊ အဖွဲ့ဝင်

ဦးမြင့်ကို ကျေးရွာအုပ်စုစီမံကိန်းအထောက်အကူပြုကော်မတီ၊ ဘဏ္ဍရေး ဥက္ကဋ္ဌ

မှတ်တမ်းတင်သူ

အမည်။ ဒေါ်ခင်ပြုံးရီ

ရာထူး။ လူထုစည်းရုံးရေးမှူး

ရက်စွဲ။/...../.....



၉။ ပုံစံ ၈-၁။ ကျေးရွာအချက်အလက်

ပုံစံ - ၈-၁ - ကျေးရွာ အချက်အလက် (FORM PC 1)

လမ်းညွှန်ချက်/ ကျေးရွာတစ်ရွာသို့ ပထမဆုံး မိတ်ဆက်ခရီးသွားရောက်သောအခါ လူထုစည်းရုံးရေးမှူးသည် ကျေးရွာခေါင်းဆောင်များအား ကျေးရွာအချက်အလက်များကို မေတ္တာရပ်ခံ၍တောင်းခံရမည်။		ဤအချက်အလက်များကို စီမံကိန်းမိတ်ဆက်အစည်းဝေးမတိုင်မီ တောင်းခံရမည်။ စီမံကိန်းမိတ်ဆက်အစည်းဝေးတွင် လူထုစည်းရုံးရေးမှူးသည် ဤအချက်အလက်များအား စစ်ဆေးပြီး မှန်ကန်အောင်ပြုလုပ်ရမည်။ ပြီးနောက်တွင် လူထုစည်းရုံးရေးမှူးမှ သတင်းအချက်အလက်ထံသို့ Tablets မှတစ်ဆင့် ဖြည့်သွင်းရမည်။	
ရာအိမ်မှူးအမည်	ဦးသန်းထွေး	ဖုန်း	စည်းရုံးရေးမှူးအမည်
			ဒေါ်ခင်မြခိုင်
ပြည်နယ်/ တိုင်းဒေသကြီး	မြို့နယ်	ကျေးရွာအုပ်စု	ကျေးရွာ
မစ်ဆိုင်	ပင်မည်ဘူး	ထီးတာခရိုင်	စက်စု

(က) လူဦးရေ

တိုင်းရင်းသား	အိမ်ထောင်စုပေါင်း	ကိုးကွယ်သည့်ဘာသာ	အိမ်ထောင်စုပေါင်း
၁။ မိမိ	၉၉	၁။ ဗုဒ္ဓ	၉၉
၂။		၂။	
၃။		၃။	
၄။ အခြားတိုင်းရင်းသား လူမျိုးစုများ		၄။	

လူဦးရေ	ကျား (အရေအတွက်)	မ (အရေအတွက်)
၄၅၃	၂၀၉	၂၄၄
အိမ်ထောင်စုဦးစီး	၉၉	၇၀
		၁၉

(ခ) ကျေးရွာရှိ အခြေခံ အဆောက်အအုံ (Facilities)

ပညာရေး	ခြံစံပါ	ကျန်းမာရေး	ခြံစံပါ	ဘာသာရေး	ခြံစံပါ
အထက်တန်းကျောင်း	<input checked="" type="checkbox"/>	ဆေးရုံ	<input type="checkbox"/>	ဘုရား/စေတီ	<input type="checkbox"/>
အလယ်တန်းကျောင်း	<input checked="" type="checkbox"/>	ကျန်းမာရေးဌာန	<input type="checkbox"/>	ဘုန်းကြီးကျောင်း	<input type="checkbox"/>
မူလတန်းကျောင်း	<input checked="" type="checkbox"/>	ကျန်းမာရေးဌာနခွဲ	<input checked="" type="checkbox"/>	ဟိန္ဒူဘုရားကျောင်း	<input type="checkbox"/>
ပုထိုးကျောင်း	<input checked="" type="checkbox"/>	ဆေးပေးခန်း	<input type="checkbox"/>	ခရစ်ယာန်ဘုရားကျောင်း	<input type="checkbox"/>
အခြား	<input type="checkbox"/>	အခြား	<input type="checkbox"/>	ဗလီ	<input type="checkbox"/>
				အခြား	<input type="checkbox"/>
မှတ်ချက်		မှတ်ချက်		မှတ်ချက်	

(ဂ) ကျွမ်းကျင်သူများမှတ်တမ်း ၊ ကျေးရွာတွင်နေထိုင်သော သို့မဟုတ် တခြားရွာမှလာရောက်သောကျွမ်းကျင်သူများ

ပညာရေး	နေထိုင်	လည်ပတ်	ကျန်းမာရေး	နေထိုင်	လည်ပတ်	တည်ဆောက်ရေး	နေထိုင်	လည်ပတ်
မူလတန်းပြဆရာ/ဆရာမ	<input checked="" type="checkbox"/>	<input checked="" type="checkbox"/>	ဆရာဝန်	<input type="checkbox"/>	<input type="checkbox"/>	လက်သမား	<input checked="" type="checkbox"/>	<input type="checkbox"/>
အလယ်တန်းပြဆရာ/ဆရာမ	<input checked="" type="checkbox"/>	<input checked="" type="checkbox"/>	လ/ထကျန်းမာရေးမှူး	<input checked="" type="checkbox"/>	<input type="checkbox"/>	ပန်းရန်	<input checked="" type="checkbox"/>	<input type="checkbox"/>
အထက်တန်းပြဆရာ/ဆရာမ	<input checked="" type="checkbox"/>	<input checked="" type="checkbox"/>	အမျိုးသမီးကျန်းမာရေးဆရာမ	<input checked="" type="checkbox"/>	<input type="checkbox"/>	လျှပ်စစ်ဆိုင်ရာ	<input checked="" type="checkbox"/>	<input type="checkbox"/>
ပုထိုးဆရာ/ဆရာမ	<input checked="" type="checkbox"/>	<input type="checkbox"/>	အရဲသားဖွား	<input checked="" type="checkbox"/>	<input type="checkbox"/>	ရေပိုက်သွယ်သူ	<input type="checkbox"/>	<input type="checkbox"/>
အခြား	<input type="checkbox"/>	<input type="checkbox"/>	ပြည်သူ့ကျန်းမာရေးလုပ်သား ၁/၂	<input type="checkbox"/>	<input type="checkbox"/>	စက်ပြင်ဆရာ	<input type="checkbox"/>	<input type="checkbox"/>
မှတ်ချက်			မှတ်ချက်			မှတ်ချက်		



(ဃ) ကျေးရွာသို့ ရောက်ရှိနိုင်သည့်လမ်းအခြေအနေ /ကျေးရွာတစ်ရွာသည် ၎င်း၏ကျေးရွာအုပ်စုနှင့် ဆက်သွယ်ထားသော လမ်းအခြေအနေ (အောက်ပါတို့ကိုတိုင်းပါ)

ကျောက်ကြမ်းလမ်း: ကတ္တရာလမ်း ✓ ကွန်ကရစ်လမ်း: မော်တော်ဆိုင်ကယ်လမ်း ✓
ကျောက်ခင်းလမ်း ✓ မြေသားလမ်း ✓ လူသွားလမ်း ✓ အခြား: _____

(င) ကျေးရွာဖွံ့ဖြိုးရေး စီမံကိန်း (Village Development Plan) (အမှန်ဖြစ်ပါ)

(၁) လူထုဗဟိုပြုစီမံကိန်း မတိုင်မီက ကျေးရွာစီမံကိန်း ရှိသလား: ရှိ/ မရှိ/ မသိ
(၂) ရှိလျှင် မည်သည့်နှစ်က ရေးဆွဲခဲ့သလဲ: _____ နှစ်/ မသိပါ
(၃) မြို့နယ်အတည်ပြုချက် ရရှိထားသလား: ရှိ/ မရှိ/ မသိ

(စ) ခရီးအကွာအဝေး (Distance)

(၁) ရွာ (အလယ်) မှ ကျေးရွာအုပ်စု (အလယ်) အကွာအဝေး: မိုင်/ဇာလုံ ၁၆၆ /မသိပါ

(၂) ဤရွာနှင့် ကျေးရွာအုပ်စုရွာ (အလယ်) သွားချိန်
ခြောက်သွေ့ရာသီ - ထော်လာဂျီ/ ဆိုင်ကယ်/ ခြေလျင်/ မြည်း/ လှေ/ အခြား: _____ (၁၅ မိနစ်) နာရီ
မိုးရာသီ - ထော်လာဂျီ/ ဆိုင်ကယ်/ ခြေလျင်/ မြည်း/ လှေ/ အခြား: _____ (၂၀ မိနစ်) နာရီ

(ဆ) သဘာဝဘေး ဤကျေးရွာတွင် ရေကြီးခြင်းကဲ့သို့သော သဘာဝဘေး ကျရောက်ခဲ့မှု

မရှိ ရှိ (ဖော်ပြရန်) ချောင်းခရီးခြင်း

(ဇ) ကျေးရွာတွင် ဖွဲ့စည်းထားသော အဖွဲ့အစည်းများ

လူထုဗဟိုပြုစီမံကိန်းမတိုင်မီ ဤကျေးရွာတွင် ကျေးရွာဖွံ့ဖြိုးရေးအတွက် အစိုးရ(သို့)ရွာသားများကိုယ်တိုင်(သို့) စီမံကိန်းတစ်ခုခုမှ ဖွဲ့စည်းထားသည့် အဖွဲ့အစည်းများရှိပါသလား။

.....ချောင်းခြင်းရေးအဖွဲ့.....
.....
.....

ရာအိမ်မှူး အမည် ဦးသန်းစွေ

လက်မှတ် [Signature] ရက်စွဲ ၂၄.၁.၂၀၁၆

စည်းရုံးရေးမှူး အမည် ဒေါ်ခင်မြသီ

လက်မှတ် [Signature] ရက်စွဲ ၂၄.၁.၂၀၁၆



စီမံကိန်းဆောင်ရွက်မှုအဆင့်များ	နေ့စွဲ		အစည်းအဝေးတွင်တက်ရောက်သူအရေအတွက်			
	စတင်သည့်နေ့	ပြီးဆုံးသည့်နေ့	အမျိုးသားအရေအတွက်	အမျိုးသမီးအရေအတွက်	အိမ်ထောင်စုအရေအတွက်	လူမျိုးစု တက်ရောက်သူ အရေအတွက် လူမျိုးစုအမည်
၆. ဘာသာရေးကုန်ကျ လျာထားအစီအစဉ် ရေးဆွဲခြင်း	၃-၄-၂၀၁၆	၃-၄-၂၀၁၆	၈၅	၈၆	၂၇၀	
၆.၄။ ပြင်/ထိန်းအစီအစဉ် ရေးဆွဲခြင်း	၂၈-၃-၂၀၁၆	၂၈-၃-၂၀၁၆	၂၂၆	၈၀	၂၇၀	
၇. စီမံကိန်းလုပ်ငန်းခွဲ တိုးတက်မှု စောင့်ကြည့်လေ့လာခြင်းအစည်းအဝေး	မလို	မလို	မလို	မလို	မလို	မလို
၇.၁။ အစည်းအဝေး ပထမအကြိမ်	၃-၅-၂၀၁၆		၂၈	၂၀	၃၈	
၇.၂။ အစည်းအဝေး ဒုတိယအကြိမ်						
၇.၃။ အစည်းအဝေး တတိယအကြိမ်						
၈. စီမံကိန်းလုပ်ငန်းခွဲ အပြီးသတ်စစ်ဆေးခြင်း အစည်းအဝေး						
၉. လူထုစစ်ဆေးခွဲအစည်းအဝေး	၂-၈-၂၀၁၆		၂၇	၆၀	၈၇	



၈. ဤကျေးရွာ၏ လာမည့် (၃) နှစ်အတွက် ဦးစားပေး ဖွံ့ဖြိုးတိုးတက်မှု လုပ်ငန်း အစီအစဉ်များအားဖော်ပြပါ။
 (လူထုဗဟိုပြုစီမံကိန်း ရံပုံငွေအတွက် အဆိုပြုသော အစီအစဉ်များကိုဦးစားပေး အဆင့်အလိုက်ဖော်ပြပြီး ကျန် လူထုဗဟိုပြု စီမံကိန်း ရန်ပုံငွေအရင်းအမြစ်နှင့် မပတ်သက်သည့်အစီအစဉ်များလည်းဖော်ပြရန်ဖြစ်သည်)

	ကျေးရွာအတွက်ဦးစားပေးဖွံ့ဖြိုးတိုးတက်မှု လုပ်ငန်းစဉ်များ	အဆိုပြုသူ (အမျိုးသားများ/ အမျိုးသမီးများ/ အမျိုးသား+အမျိုးသမီး)	လူထုဗဟိုပြုစီမံကိန်းအတွက် အဆိုပြုသည် (ဦးစားပေးအဆင့် အလိုက်ဖော်ပြပါ)	ခန့်မှန်း ကုန်ကျ စရိတ်	အကျိုးခံစားခွင့်ရှိသူခန့်မှန်းခြေ အရေအတွက်
၁	ရွာတွင်းလမ်း (၁)	ကျား + မ	၂ ၁	၆,၄၀၀,၀၀၀	၄၅၃
၂	ရွာတွင်းလမ်း (၂)	"	၄ ၂	၆,၄၀၀,၀၀၀	"
၃	ရွာတွင်းလမ်း (၃)	"	၆ ၃	၁၀,၀၀၀,၀၀၀	"
၄	ဧည့်သည်ခန်း	"	၃ ၄	၂၀,၀၀၀,၀၀၀	"
၅			၅		
၆			၁		

ဥက္ကဋ္ဌ ၊ ကျေးရွာစီမံကိန်းအထောက်အကူပြုကော်မတီမှအတည်ပြုသည်။

အမည် ဦးအောင်မြင် လက်မှတ် [Signature] နေ့ရက် ၂၃.၁.၂၀၂၆



ပုံစံ ၈-၃ ကျေးရွာဖွံ့ဖြိုးရေး ဦးစီးဌာနအစဉ် (Form PC 3)

လမ်းညွှန်ချက်/ အဆင့် (၃) ကျေးရွာမှိုင်းများချက်အစည်းအဝေး ပြီးဆုံးသောအခါ ကျေးရွာစီမံကိန်း အထောက်အကူပြုကော်မတီသည် လူထုစည်းရုံးရေးမှူးအကူအညီဖြင့် ဤပုံစံကိုပြည့်စုံအောင် ဖြည့်သွင်းရမည်။ အားလုံးသော အခက်အခဲအတားအဆီးများ၊ ဖွံ့ဖြိုးမှုဦးစားပေးအစီအစဉ်များ၊ လူထုပဟိုပြုစီမံကိန်း၏ ရန်ပုံငွေအရင်းအမြစ်နှင့် မသက်ဆိုင်သည့် လုပ်ငန်းများအားလုံးကိုဖော်ပြရမည်။

လူထုစည်းရုံးရေးမှူး/ဝန်ထမ်း အမည် ဒေါ်ဆင်မြင့်မြင့် (၄၆) ဒေါ်ဟန်ဦး (အိန်ဒါ ၇၅)

နေ့စွဲ ၂၃-၁-၂၀၂၆ စက်ဝန်းအား အမှတ်ခြစ်ပါ (✓) စက်ဝန်း(၁) စက်ဝန်း(၂) စက်ဝန်း(၃) စက်ဝန်း(၄)

ပြည်နယ်/တိုင်း	မြို့နယ်	ကျေးရွာအုပ်စု	ကျေးရွာ
စစ်ကိုင်း	ဖင်ပည်ဘူး	ဖေတာကွဲ	စက်စု

က. အခက်အခဲအတားအဆီးများအားဆွေးနွေးခြင်း - ယခုလက်ရှိအခြေအနေတွင်ကျေးရွာဖွံ့ဖြိုးတိုးတက်ရေးအတွက် အဓိကအခက်အခဲအတားအဆီးများသည် မည်သည့်များဖြစ်ပါသနည်း(အမျိုးသား/သမီး အနည်းဆုံးအခက်အခဲ ၅ ခုဖော်ပြပါ)

အမျိုးသား အဖွဲ့မှတင်ပြသောအခက်အခဲအတားအဆီးများ	အမျိုးသမီး အဖွဲ့မှတင်ပြသောအခက်အခဲအတားအဆီးများ
၁ စိုက်ပျိုးရေးနည်းပညာသင်တန်း	၁ ဖိမ်တွင်း၊ ခူးသင်တန်း
၂ မွေးမြူရေးနည်းပညာသင်တန်း	၂ စိုက်ပျိုးရေးနည်းပညာသင်တန်း
၃ ကွေးသန့်ရေး၊ ဝယ်ရေး	၃ မွေးမြူရေးနည်းပညာသင်တန်း
၄ ငွေကြေးအရင်းအမြစ်	၄ ကွေးသန့်ရေး၊ ဝယ်ရေး (ပေါ့)
၅ မျိုးကောင်းမျိုးသန့်ခြင်း	၅ ငွေကြေးအရင်းအမြစ်
၆ လက်ရွှေ့ပညာသင်တန်း	၆ စက်ချင်း၊ တာထိုးပန်းထိုး
၇ ကွန်ပျူတာသင်တန်း	၇ ကွန်ပျူတာသင်တန်း
	၈ English Speaking သင်တန်း

ခ. မျှော်မှန်းခြင်း- ဤကျေးရွာဖွံ့ဖြိုးတိုးတက်ရေးအတွက်နောင်လာမည့် (၅) နှစ်အားရည်ရွယ်၍ ဆောင်ရွက်ရန်အတွက် မည်သည့်အရာများသည်အဓိကမျှော်မှန်းချက်ဖြစ်သနည်း။

အမျိုးသားအဖွဲ့မှတင်ပြသောမျှော်မှန်းချက်များ	အမျိုးသမီးအဖွဲ့မှတင်ပြသောမျှော်မှန်းချက်များ
၁ စိုက်ပျိုးရေးနည်းပညာသင်တန်း	၁ ဖိမ်တွင်း၊ ခူးသင်တန်းများပေးခြင်း
၂ မွေးမြူရေးနည်းပညာသင်တန်းပေးခြင်း	၂ စိုက်ပျိုးရေးကိစ္စစနစ်တကျစိုက်ပျိုး
၃ ကွေးသန့်ရေး၊ ဝယ်ရေး၊ ကောင်း	၃ တက်လာမည့်
၄ မွန်၊ ခူး၊ ပွားရေးကောင်းမွန်ရေး	၄ မွေးမြူရေးကိစ္စတိုက်ပိုင်တိုင်မှစီမံပွားဖြစ်
၅ ကွန်ပျူတာသင်တန်း	၅ မွေးမြူရေးပညာ
၆ မျိုးကောင်းမျိုးသန့်စိုက်ပျိုးခြင်းဖြင့်	၆ ကွန်ပျူတာသင်တန်းပေးခြင်း
အိတ်အဆွတ်အိတ်ဝင်ငွေကောင်းမွန်	၇ English speaking သင်တန်းပေးခြင်း
လာမည့်	ကုသလ်များအရယူအကူအညီအခွင့်အမ်း
လက်ရွှေ့ပညာသင်တန်း၊ ကွန်ပျူတာသင်	ကွေးသန့်ရေးပေးခြင်း
တန်းပေးခြင်း	



ဂ. ဤကျေးရွာ၏ လာမည့် (၃) နှစ်အတွက် ဦးစားပေး ဖွံ့ဖြိုးတိုးတက်မှု လုပ်ငန်း အစီအစဉ်များအားဖော်ပြပါ။
 (လူထုပဟိုပြုစီမံကိန်း ရပ်ငွေအတွက် အဆိုပြုသော အစီအစဉ်များကိုဦးစားပေး အဝင်အလိုက်ဖော်ပြပြီး ကျန် လူထုပဟိုပြု စီမံကိန်း ရန်ငွေအရင်းအမြစ်နှင့် မပတ်သက်သည့်အစီအစဉ်များလည်းဖော်ပြရန်ဖြစ်သည်)

ကျေးရွာအတွက်ဦးစားပေးဖွံ့ဖြိုးတိုးတက်မှု လုပ်ငန်းစဉ်များ	အဆိုပြုသူ (အမျိုးသားများ/ အမျိုးသမီးများ/ အမျိုးသား+အမျိုးသမီး)	လူထုပဟိုပြုစီမံကိန်းအတွက် အဆိုပြုသည် (ဦးစားပေးအဆင့် အလိုက်ဖော်ပြပါ)	ခန့်မှန်း ကုန်ကျ စရိတ်	အကျိုးခံစား ခွင့်ရှိသူခန့်မှန်းခြေ အရေအတွက်
၁ ခြံစင်ချိုးပေးရေး အလုပ်များ	ကျား + မ	၂ ၁	၃၀၀၀၀၀၀	၄၅၃
၂ ရွှေမြေရေးအလုပ်များ	မ	၄ ၂		၂
၃ ဝေပေးအရေးအခိုင်	မ	၆ ၄		၂
၄ ကွန်ပျူတာပစ္စည်းများ	မ	၃ ၃		၂
၅ မျိုးကောင်းမျိုးသန့်	ကျား + မ	၅ ၅		၂
၆ ခက်ချွန်သစ်တန်း		၁ ၆		၂

ဥက္ကဋ္ဌ ၊ ကျေးရွာစီမံကိန်းအထောက်အကူပြုကော်မတီမှအတည်ပြုသည်။

အမည် ဒေါ်တင်တင် လက်မှတ် H ခန့်မှ ၂.၃.၁. ၂၀၁၆



၁၂။ ပုံစံ ၈-၄ ကျေးရွာဖွံ့ဖြိုးရေးစီမံကိန်းလုပ်ငန်းခွဲရွေးချယ်ခြင်းပုံစံ

ပုံစံ ၈-၄ ကျေးရွာအုပ်စုစီမံကိန်းလုပ်ငန်းခွဲရွေးချယ်ခြင်းပုံစံ

လမ်းညွှန်ချက် ။ ကျေးရွာအုပ်စုစီမံချက်ရေးဆွဲသည့်အစည်းအဝေးတွင် ဤပုံစံအားလူထုပညာရေးဌာန / လက်ထောက်နည်းပညာဌာနတို့၏ အကူအညီဖြင့် ပြည်ပံ့စွာပြင်ဆင်ရမည်။
 ကြံ့ခိုင်မှုအားပြည့်စုံစွာပြင်ဆင်သွင်းပြီးပါက ကျေးရွာအုပ်စုဖွံ့ဖြိုးတိုးတက်ရေးစီမံချက်တွင် နောက်ဆက်တွဲအဖြစ်တွဲထားရမည်။ CF မှ အချက်အလက်များကို MIS သို့ ထည့်သွင်းရမည်။
 ကျေးရွာစည်းရုံးရေးမှူး/ဝန်ထမ်းအမည် ဒေါ်ခင်မြ / ခန့်မှန်းခြေ ဝင်ငွေ (ကျ) ၅၀၀၀၀ / စက်ဝန်း(၁) စက်ဝန်း(၂) စက်ဝန်း(၃) စက်ဝန်း(၄)

နေ့စွဲ ၂၇.၁.၂၀၂၆

ပြည်နယ်/တိုင်း စစ်ကိုင်း ဖြန့်ဖြူးပေးသည့် ယာယီအမည် ကျေးရွာအုပ်စု တံတားလှိုင်

ကျေးရွာအမည်	ဆောင်ရွက်မည့် လုပ်ငန်းများ	အတိုင်းအတာ	ခန့်မှန်း တိုက်ရိုက်အကျိုး ခံစားခွင့်ရှိသူများ	အဆိုပြုစာပြင်သူ	စီမံကိန်းမှ ထည့်ဝင်မှု	ခန့်မှန်းကုန်ကျစရိတ်		စုစုပေါင်း
						ကျေးရွာမှ ထည့်ဝင်မှု	အခြားထည့်ဝင်မှု (ဖော်ပြပါ) ထည့်ဝင်ငွေ ၊ အမည်/အဖွဲ့	
ပျဉ်းမာင်၊ ပင်းခါး	ရွာချုပ်ဆက်လမ်း၊ ခြောက်လမ်း	၁၂၀၀	၅၅၃	အမျိုးသား အမျိုးသမီး အမျိုးသား+သမီး	၁၉,၂၀၀၀			၁၉,၂၀၀၀
ဖလှယ်စု၊ စက်စု	စာသင်ကျောင်း အိမ်သာ	၁၀ ၈	၈၄၇	အမျိုးသား အမျိုးသမီး အမျိုးသား+သမီး		၂၃၅,၀၀၀		၂၃၅,၀၀၀
				အမျိုးသား အမျိုးသမီး အမျိုးသား+သမီး				
				အမျိုးသား အမျိုးသမီး အမျိုးသား+သမီး				
				အမျိုးသား အမျိုးသမီး အမျိုးသား+သမီး				

ရာထူး ကျေးရွာအုပ်စု စီမံကိန်းရေးဆွဲရေးမှူး ဒေါ်ခင်မြ အမည် ဒေါ်ခင်မြ

လက်မှတ် [Signature] ရက်စွဲ ၂၇.၁.၂၀၂၆



၁၃။ ပုံစံ ၈-၁၂။ အစည်းအဝေးတက်ရောက်သူစာရင်း

ပုံစံ - ၈-၁၂ - အစည်းအဝေးတက်ရောက်သူများ (FORM PC 12)

လမ်းညွှန်၊ စီမံကိန်း အစည်းအဝေးအားလုံးတွင် အသုံးပြုရန်၊ လူထုစည်းရုံးရေးမှူးက ကျေးရွာသို့ ကွင်းဆင်းစဉ် စစ်ဆေး၍ ပုံစံ ၂ စီမံကိန်းစက်ဝန်းအချိန်ဇယားပါ အစည်းအဝေးတက်ရောက် သူများစာရင်းကို ဖြည့်သွင်းရန်

စည်းရုံးရေးမှူးအမည် ဒေါ်ခင်မြင့် (ငန်)

ရက်စွဲ။ ၂၄.၀၁.၂၀၁၆ စီမံကိန်းစက်ဝန်းအမှတ်ဖြစ်ပါ(✓) စက်ဝန်း(၁)
စက်ဝန်း(၂) စက်ဝန်း(၃) စက်ဝန်း(၄)

ပြည်နယ်/ တိုင်းဒေသကြီး စစ်ကိုင်း မြို့နယ် ထီးကညာ ကျေးရွာအုပ်စု ကျေးရွာ ခက်စု

အစည်းအဝေးခေါင်းစဉ်။ ပုဂံသား စီမံကိန်း မိတ်ဆက် အစည်းအဝေး

စဉ်	အမည်	ကျား (✓)	မ (✓)	အိမ်ထောင်စုကိုယ်စားလှယ်(✓) ^(၁)	လူမျိုး	လက်မှတ်
၁။	ဒေါ်တင်စေ		✓		ဗမာ	
၂။	ဒေါ်ခင်မြင့်		✓		"	
၃။	ဒေါ်ခင်ဦး		✓		"	
၄။	ဒေါ်ဖြူဖြူ		✓		"	
၅။	ဒေါ်ခင်စိန်		✓		"	
၆။	ဒေါ်မောင်စိန်		✓		"	
၇။	ဒေါ်ခင်		✓		"	
၈။	ဒေါ်အေး		✓		"	
၉။	ဒေါ်ခင်စိန်		✓		"	
၁၀။	ဒေါ်ခင်စိန်		✓		"	
၁၁။	ဒေါ်ခင်စိန်		✓		"	
၁၂။	ဒေါ်ခင်စိန်		✓		"	
၁၃။	ဒေါ်ခင်စိန်		✓		"	
၁၄။	ဒေါ်ခင်စိန်		✓		"	
၁၅။	ဒေါ်ခင်စိန်		✓		"	
၁၆။	ဒေါ်ခင်စိန်		✓		"	
၁၇။	ဒေါ်ခင်စိန်		✓		"	
၁၈။	ဒေါ်ခင်စိန်		✓		"	
၁၉။	ဒေါ်ခင်စိန်		✓		"	
၂၀။	ဒေါ်ခင်စိန်		✓		"	
၂၁။	ဒေါ်ခင်စိန်		✓		"	
၂၂။	ဒေါ်ခင်စိန်		✓		"	
၂၃။	ဒေါ်ခင်စိန်		✓		"	
၂၄။	ဒေါ်ခင်စိန်		✓		"	
၂၅။	ဒေါ်ခင်စိန်		✓		"	
၂၆။	ဒေါ်ခင်စိန်		✓		"	
၂၇။	ဒေါ်ခင်စိန်		✓		"	

(၁) အိမ်ထောင်စုစီးပွားဖြစ်ရန်မလိုပါ။ အမျိုးသား/အမျိုးသမီး အိမ်ထောင်စု တစ်စုကို ကိုယ်စားပြုသူမည်သူမဆို အမှတ်ဖြစ်ပါ။



ပုံစံ - ၈-၁၂ - အစည်းအဝေးတက်ရောက်သူများ (FORM PC 12)

လမ်းညွှန်၊ စီမံကိန်း အစည်းအဝေးအားလုံးတွင် အသုံးပြုရန်၊ လူထုစည်းရုံးရေးမှူးက ကျေးရွာသို့ ကွင်းဆင်းစဉ် စစ်ဆေး၍ ပုံစံ ၂ စီမံကိန်းစက်ဝန်းအချိန်ဇယားပါ အစည်းအဝေးတက်ရောက် သူများစာရင်းကို ဖြည့်သွင်းရန်

စည်းရုံးရေးမှူးအမည် ဒေါ်ခင်ဖြူခင်

ရက်စွဲ။ 24.6.2016 စီမံကိန်းစက်ဝန်းအမှတ်ဖြစ်ပါ(✓) စက်ဝန်း(၁)
စက်ဝန်း(၂) စက်ဝန်း(၃) စက်ဝန်း(၄)

ပြည်နယ်/ တိုင်းဒေသကြီး မန္တလေး မြို့နယ် ပင်မညီစွာ ကျေးရွာအုပ်စု ကံတာ ကွင်း၊ ကျေးရွာ စက်စု

အစည်းအဝေးခေါင်းစဉ်။ ဥက္ကဋ္ဌအဖွဲ့စီမံကိန်း မိတ်ဆက်အစည်းအဝေး

စဉ်	အမည်	ကျား (✓)	မ (✓)	အိမ်ထောင်စုကိုယ်စားလှယ်(✓) ^(၁)	လူမျိုး	လက်မှတ်
၂၆.	ဒေါ်စုန်းလှိုင်		✓	✓	ဗမာ	စုန်းလှိုင်
၂၇.	ဒေါ်မိုးမိုး		✓	✓	"	မိုးမိုး
၂၈.	ဒေါ်ခင်စန်းဝေ		✓	✓	"	ဝေ
၂၉.	ဒေါ်စော		✓	✓	"	စော
၃၀.	ဒေါ်တင်တင်မေ		✓	✓	"	တင်တင်မေ
၃၁.	ဒေါ်စန်းလှိုင်		✓	✓	"	စန်းလှိုင်
၃၂.	ဒေါ်ပိုင်တင်		✓	✓	"	ပိုင်တင်
၃၃.	ဒေါ်ခင်ဝင်း		✓	✓	"	ခင်ဝင်း
၃၄.	ဒေါ်မိုးသုဏ္ဍာ		✓	✓	"	မိုးသုဏ္ဍာ
၃၅.	ဒေါ်နီနီ	✓		✓	"	နီနီ
၃၆.	ဒေါ်သန်းထွန်း	✓		✓	"	သန်းထွန်း
၃၇.	ဒေါ်ထွန်းစိန်	✓		✓	"	ထွန်းစိန်
၃၈.	ဒေါ်ခင်ခင်		✓		"	ခင်ခင်
၃၉.	ဒေါ်အိမ်ဖြူ		✓	✓	"	အိမ်ဖြူ
၄၀.	ဒေါ်စော		✓	✓	"	စော
၄၁.	ဒေါ်ခင်အောင်		✓		"	ခင်အောင်
၄၂.	ဒေါ်စောကြည်		✓		"	စောကြည်
၄၃.	ဒေါ်စင်မောင်		✓	✓	"	စင်မောင်
၄၄.	ဒေါ်စောထွန်း		✓	✓	"	စောထွန်း
၄၅.	ဒေါ်ခင်စိန်	✓		✓	"	ခင်စိန်
၄၆.	ဒေါ်ဝင်းစိန်		✓	✓	"	ဝင်းစိန်
၄၇.	ဒေါ်မိုးကျော်	✓		✓	"	မိုးကျော်
၄၈.	ဒေါ်ခင်မာမာ		✓	✓	"	ခင်မာမာ
၄၉.	ဒေါ်ခင်		✓	✓	"	ခင်
၅၀.	မအိ		✓		"	မအိ

(၁) အိမ်ထောင်စုစီးပွားဖြစ်ရန်မလိုပါ။ အမျိုးသား/အမျိုးသမီး အိမ်ထောင်စု တစ်စုကို ကိုယ်စားပြုသူမည်သူမဆို အမှတ်ဖြစ်ပါ။



ပုံစံ - ၈-၁၂ - အစည်းအဝေးတက်ရောက်သူများ (FORM PC 12)

လမ်းညွှန်၊ စီမံကိန်း၊ အစည်းအဝေးအားလုံးတွင် အသုံးပြုရန်၊ လူထုစည်းရုံးရေးမှူးက ကျေးရွာသို့ ကွင်းဆင်းစဉ် စစ်ဆေး၍ ပုံစံ ၂ စီမံကိန်းစက်ဝန်းအချိန်ဇယားပါ အစည်းအဝေးတက်ရောက် သူများစာရင်းကို ဖြည့်သွင်းရန်

စည်းရုံးရေးမှူးအမည် _____

ရက်စွဲ _____ စီမံကိန်းစက်ဝန်းအမှတ်ဖြစ်ပါ(✓) စက်ဝန်း(၁)
 စက်ဝန်း(၂) စက်ဝန်း(၃) စက်ဝန်း(၄)

ပြည်နယ်/ တိုင်းဒေသကြီး _____ မြို့နယ် _____ ကျေးရွာအုပ်စု _____ ကျေးရွာ _____

အစည်းအဝေးခေါင်းစဉ်						
စဉ်	အမည်	ကျား (✓)	မ (✓)	အိမ်ထောင်စုကိုယ်စားလှယ်(✓) ^(၁)	လူမျိုး	လက်မှတ်
၅၉	မမေယကလေး			✓		မမေ
၆၀	မယဉ် သဗ္ဗဝင်း					မယဉ်
၆၁	မအိမ်မာဝင်း					မအိမ်
၆၂	မအေးအိမ်					မအေး
၆၃	မအိမ်မာအေး					မအိမ်
၆၄	မအိမ်မာအေး					မအိမ်
၆၅	မအိမ်မာအေး					မအိမ်
၆၆	မအိမ်မာအေး					မအိမ်
၆၇	မအိမ်မာအေး			✓		မအိမ်
၆၈	မအိမ်မာအေး			✓		မအိမ်
၆၉	မအိမ်မာအေး			✓		မအိမ်
၇၀	မအိမ်မာအေး			✓		မအိမ်
၇၁	မအိမ်မာအေး					မအိမ်
၇၂	မအိမ်မာအေး			✓		မအိမ်
၇၃	မအိမ်မာအေး			✓		မအိမ်
၇၄	မအိမ်မာအေး			✓		မအိမ်
၇၅	မအိမ်မာအေး			✓		မအိမ်
၇၆	မအိမ်မာအေး			✓		မအိမ်
၇၇	မအိမ်မာအေး					မအိမ်
၇၈	မအိမ်မာအေး			✓		မအိမ်
၇၉	မအိမ်မာအေး			✓		မအိမ်
၈၀	မအိမ်မာအေး			✓		မအိမ်
၈၁	မအိမ်မာအေး			✓		မအိမ်
၈၂	မအိမ်မာအေး			✓		မအိမ်
၈၃	မအိမ်မာအေး			✓		မအိမ်
၈၄	မအိမ်မာအေး			✓		မအိမ်
၈၅	မအိမ်မာအေး			✓		မအိမ်
၈၆	မအိမ်မာအေး			✓		မအိမ်
၈၇	မအိမ်မာအေး			✓		မအိမ်
၈၈	မအိမ်မာအေး			✓		မအိမ်
၈၉	မအိမ်မာအေး			✓		မအိမ်
၉၀	မအိမ်မာအေး			✓		မအိမ်

(၁) အိမ်ထောင်စုစီမံကိန်းမရှိပါ။ အမျိုးသား/အမျိုးသမီး အိမ်ထောင်စု တစ်စုကို ကိုယ်စားပြုသူမည်သူမဆို အမှတ်ဖြစ်ပါ။



ပုံစံ - ၈-၁၂ - အစည်းအဝေးတက်ရောက်သူများ (FORM PC 12)

လမ်းညွှန်၊ စီမံကိန်း၊ အစည်းအဝေးအားလုံးတွင် အသုံးပြုရန်၊ လူထုစည်းရုံးရေးများက ကျေးရွာသို့ ကွင်းဆင်းစဉ် စစ်ဆေး၍ ပုံစံ ၂ စီမံကိန်းစက်ဝန်းအချိန်ဇယားပါ အစည်းအဝေးတက်ရောက် သူများစာရင်းကို ဖြည့်သွင်းရန်

စည်းရုံးရေးမှူးအမည် ဒေါ်အိမ်မြင့် ဦး

ရက်စွဲ၊ ၂၆.၁.၂၀၁၆ စီမံကိန်းစက်ဝန်းအမှတ်ဖြစ်ပါ (✓) စက်ဝန်း(၁) စက်ဝန်း(၂) စက်ဝန်း(၃) စက်ဝန်း(၄)

ပြည်နယ်/ တိုင်းဒေသကြီး မန္တလေး ဦးနယ် ပင်လည်ဘူ ကျေးရွာအုပ်စု တံတား ကျေးရွာ စက်စု

အစည်းအဝေးခေါင်းစဉ်၊ ဗဟိုသင်တန်းအစည်းအဝေး

စဉ်	အမည်	ကျား (✓)	မ (✓)	အိမ်ထောင်စုကိုယ်စားလှယ်(✓) ^(၁)	လူမျိုး	လက်မှတ်
၁၈	မသောကလွင်			✓	ဗမာ	<u>[Signature]</u>
၂၀	မဟာမိတ်လွင်				"	
၂၁	မစန္ဒာမာလိ				"	<u>[Signature]</u>
၄	မယုဒါအိမ်				"	<u>[Signature]</u>
၅	မယုဒါမာအေး				"	<u>[Signature]</u>
၆	မသီတာအေး				"	<u>[Signature]</u>
၇	မတင်မာလွင်				"	<u>[Signature]</u>
၈	မိုးအောင်အိမ်			✓	"	<u>[Signature]</u>
၉	ဒေါ်စိန်စိန်			✓	"	<u>[Signature]</u>
၁၀	ဒေါ်တင်တင်			✓	"	<u>[Signature]</u>
၁၁	ဒေါ်နီ			✓	"	<u>[Signature]</u>
၁၂	မထွေးထွေးကြည်				"	<u>[Signature]</u>
၁၃	မသီတာစိန်			✓	"	<u>[Signature]</u>
၁၄	မိုးကဲ			✓	"	<u>[Signature]</u>
၁၅	မယုဒါမာလွင်			✓	"	<u>[Signature]</u>
၁၆	မိုးအိမ်				"	<u>[Signature]</u>
၁၇	မစန္ဒာမာလွင်			✓	"	<u>[Signature]</u>
၁၈	မစိန်စိန်				"	<u>[Signature]</u>
၁၉	ဒေါ်ခင်ခင်			✓	"	<u>[Signature]</u>
၂၀	ဒေါ်အိမ်			✓	"	<u>[Signature]</u>
၂၁	မိုးအိမ်			✓	"	<u>[Signature]</u>
၂၂	မိုးအိမ်			✓	"	<u>[Signature]</u>
၂၃	ဒေါ်အိမ်			✓	"	<u>[Signature]</u>
၂၄	ဒေါ်အိမ်			✓	"	<u>[Signature]</u>
၂၅	ဒေါ်အိမ်			✓	"	<u>[Signature]</u>
၂၆	ဒေါ်အိမ်			✓	"	<u>[Signature]</u>
၂၇	မိုးအိမ်			✓	"	<u>[Signature]</u>
၂၈	မိုးအိမ်			✓	"	<u>[Signature]</u>
၂၉	မိုးအိမ်			✓	"	<u>[Signature]</u>
၃၀	မိုးအိမ်			✓	"	<u>[Signature]</u>
၃၁	မိုးအိမ်			✓	"	<u>[Signature]</u>
၃၂	မိုးအိမ်			✓	"	<u>[Signature]</u>
၃၃	မိုးအိမ်			✓	"	<u>[Signature]</u>
၃၄	မိုးအိမ်			✓	"	<u>[Signature]</u>
၃၅	မိုးအိမ်			✓	"	<u>[Signature]</u>
၃၆	မိုးအိမ်			✓	"	<u>[Signature]</u>
၃၇	မိုးအိမ်			✓	"	<u>[Signature]</u>
၃၈	မိုးအိမ်			✓	"	<u>[Signature]</u>
၃၉	မိုးအိမ်			✓	"	<u>[Signature]</u>
၄၀	မိုးအိမ်			✓	"	<u>[Signature]</u>
၄၁	မိုးအိမ်			✓	"	<u>[Signature]</u>
၄၂	မိုးအိမ်			✓	"	<u>[Signature]</u>
၄၃	မိုးအိမ်			✓	"	<u>[Signature]</u>
၄၄	မိုးအိမ်			✓	"	<u>[Signature]</u>
၄၅	မိုးအိမ်			✓	"	<u>[Signature]</u>
၄၆	မိုးအိမ်			✓	"	<u>[Signature]</u>
၄၇	မိုးအိမ်			✓	"	<u>[Signature]</u>
၄၈	မိုးအိမ်			✓	"	<u>[Signature]</u>
၄၉	မိုးအိမ်			✓	"	<u>[Signature]</u>
၅၀	မိုးအိမ်			✓	"	<u>[Signature]</u>

(၁) အိမ်ထောင်စုစီးပွားဖြစ်ရန်မလိုပါ။ အမျိုးသား/အမျိုးသမီး အိမ်ထောင်စု တစ်စုကို ကိုယ်စားပြုသူမည်သူမဆို အမှတ်ဖြစ်ပါ။



ပုံစံ - ၈-၁၂ - အစည်းအဝေးတက်ရောက်သူများ (FORM PC 12)

လမ်းညွှန်၊ စီမံကိန်း အစည်းအဝေးအားလုံးတွင် အသုံးပြုရန်၊ လူထုစည်းရုံးရေးမှူးက ကျေးဇူးတင် ကွင်းဆင်းစဉ် စစ်ဆေး၍
 ပုံစံ ၂ စီမံကိန်းစက်ဝန်းအချိန်ဇယားပါ အစည်းအဝေးတက်ရောက် သူများစာရင်းကို ပြည့်သွင်းရန်
 စည်းရုံးရေးမှူးအမည် ဒေါ်ခင်မြိုး (၂၀၆) ဒေါ်ဟန်မြင့်အိဒိုင် (၂၇)

ရက်စွဲ: _____ စီမံကိန်းစက်ဝန်းအမှတ်ဖြစ်ပါ(✓) စက်ဝန်း(၁)
 စက်ဝန်း(၂) စက်ဝန်း(၃) စက်ဝန်း(၄)

ပြည်နယ်/ တိုင်းဒေသကြီး: မန္တလေး မြို့နယ်: ပင်လည်ဘူး ကျေးရွာအုပ်စု: တံဘား ကျေးရွာ: ဇွဲ

စဉ်	အမည်	ကျား (✓)	မ (✓)	အိမ်ထောင်စုကိုယ်စားလှယ်(✓) ^(၁)	လူမျိုး	လက်မှတ်
၂၈	ဦးတင်စေ	✓		✓	မမာ	
၂၉	ဦးစိုးမြင့်	✓		✓	"	
၃၀	ဦးစိုးညွန့်	✓		✓	"	
၃၁	ဒေါ်မြဝင်း		✓	✓	"	စန်း
၃၂	ဒေါ်စွမ်းစိန်		✓	✓	"	စိန်
၃၃	ဦးမောင်လင်း	✓		✓	"	မောင်လင်း
၃၄	ဒေါ်ဇွဲ		✓	✓	"	ဇွဲ
၃၅	ဒေါ်ထူး		✓	✓	"	ထူး
၃၆	ဦးဝင်းဇော်	✓		✓	"	ဝင်းဇော်
၃၇	ဒေါ်စိန်စေ		✓	✓	"	
၃၈	ဦးမောင်စိုးလင်း	✓		✓	"	
၃၉	ဒေါ်ခင်မြိုး		✓	✓	"	ခင်မြိုး
၄၀	ဒေါ်ခင်စေ		✓	✓	"	
၄၁	ဒေါ်မာမာ		✓	✓	"	မာမာ
၄၂	ဒေါ်ထွန်းစွန်း		✓	✓	"	ထွန်းစွန်း
၄၃	ဒေါ်ဇွဲ		✓	✓	"	ဇွဲ
၄၄	ဒေါ်ခင်မာ		✓	✓	"	ခင်မာ
၄၅	ဦးဝဲမောင်	✓		✓	"	ဝဲမောင်
၄၆	ဦးမောင်ထူး	✓		✓	"	မောင်ထူး
၄၇	ဦးစန်းသောင်း	✓		✓	"	စန်းသောင်း
၄၈	ဒေါ်ဝင်းကြိုင်		✓	✓	"	ဝင်းကြိုင်
၄၉	ဒေါ်ခင်မာဝင်း		✓	✓	"	ခင်မာ
၅၀	ဒေါ်မာကြည်		✓	✓	"	မာကြည်
၅၁	ဒေါ်မာ		✓	✓	"	မာ
၅၂	ဦးသန်းထွန်း	✓		✓	"	သန်းထွန်း
၅၃	ဒေါ်ပွင့်စိန်		✓	✓	"	ပွင့်စိန်
၅၄	ဒေါ်မာမာ		✓	✓	"	မာမာ
	စုစုပေါင်း					

(၁) အိမ်ထောင်စုစီးပွားဖြစ်ရန်မလိုပါ။ အမျိုးသား/အမျိုးသမီး အိမ်ထောင်စု တစ်စုကို ကိုယ်စားပြုသူမည်သူမဆို အမှတ်ဖြစ်ပါ။



ပုံစံ - ၈-၁၂ - အစည်းအဝေးတက်ရောက်သူများ (FORM PC 12)

လမ်းညွှန်၊ စီမံကိန်း အစည်းအဝေးအားလုံးတွင် အသုံးပြုရန်၊ လူထုစည်းရုံးရေးမှူးက ကျေးရွာသို့ ကွင်းဆင်းစဉ် စစ်ဆေး၍ ပုံစံ ၂ စီမံကိန်းစက်ဝန်းအချိန်ဇယားပါ အစည်းအဝေးတက်ရောက် သူများစာရင်းကို ဖြည့်သွင်းရန်

စည်းရုံးရေးမှူးအမည် _____

ရက်စွဲ၊ _____ စီမံကိန်းစက်ဝန်းအမှတ်ဖြစ်ပါ(✓) စက်ဝန်း(၁)
 စက်ဝန်း(၂) စက်ဝန်း(၃) စက်ဝန်း(၄)

ပြည်နယ်/ တိုင်းဒေသကြီး၊ _____ မြို့နယ်၊ _____ ကျေးရွာအုပ်စု၊ _____ ကျေးရွာ

အစည်းအဝေးခေါင်းစဉ်						
စဉ်	အမည်	ကျား (✓)	မ (✓)	အိမ်ထောင်စုကိုယ်စားလှယ်(✓) ^(၁)	လူမျိုး	လက်မှတ်
၅၅	ဦးကျောက်ပန်းလှ			✓		
၅၆	ဦးကျော်စွာ			✓		
၅၇	ဦးဖိုးဂင်			✓		
၅၈	ဦးတင့်နိုင်ထွန်း			✓		
၅၉	ဒေါ်အိအိအိမင်း					
၆၀	ဦးသန်းလှိုင်			✓		
၆၁	ဒေါ်ဖိုးဝါ			✓		
၆၂	ဒေါ်ခင်ခင်			✓		
၆၃	ဒေါ်သန်းသန်းမော်					
၆၄	ဦးသိန်းဥာဏ်			✓		
၆၅	ဒေါ်သင်းသင်းစိန်					
၆၆	မပေးမင်း					
၆၇	ဒေါ်အုန်းဖြူ			✓		
၆၈	ဒေါ်ဖိုးဖိုး			✓		
၆၉	ဒေါ်ခင်စန်းစေတီ			✓		
၇၀	ဒေါ်အေး			✓		
၇၁	ဒေါ်တင်တင်			✓		
၇၂	ဒေါ်စန်းဖြူ			✓		
၇၃	ဒေါ်စန်းစန်း			✓		
၇၄	ဒေါ်စန်းစန်း			✓		
၇၅	ဒေါ်ဖိုးသိန်း			✓		
၇၆	ဦးကျော်စွာ			✓		
၇၇	ဦးသန်းထွန်း			✓		
၇၈	ဦးထွန်းစိန်			✓		
၇၉	ဒေါ်ခင်စိန်					
၈၀	ဒေါ်အိအိဖြူ			✓		
၈၁	ဒေါ်ကျော်			✓		
	စုစုပေါင်း					

(၁) အိမ်ထောင်စုစီးခြင်းရန်မလိုပါ။ အမျိုးသား/အမျိုးသမီး အိမ်ထောင်စု တစ်စုကို ကိုယ်စားပြုသူမည်သူမဆို အမှတ်ဖြစ်ပါ။



၁၄။ အစည်းအဝေး မှတ်တမ်းများ



လူထုဝဟိုပြုစီမံကိန်း

စစ်ကိုင်းတိုင်းဒေသကြီး၊ ပင်လည်ဘူးမြို့နယ်

ကျေးရွာအစည်းအဝေးမှတ်တမ်း

ကျေးရွာ စက်စု

ကျေးရွာအုပ်စု ကံသာ ကိုင်း

အစည်းအဝေးပြုလုပ်သည့်နေရာ သန်းတော်ကြီးကျေးရွာ

အစည်းအဝေးပြုလုပ်သည့်နေ့ရက် ၂၄ . ၇ . ၂၀၁၆

အစည်းအဝေးပြုလုပ်အသည့်အကြောင်းအရာ ပထမအကြိမ် မိတ်ဆက် အစည်းအဝေး

ကျေးရွာစေတနာ့ဝန်ထမ်းရွေးချယ်ခြင်း၊ လူထုပူးပေါင်းပါဝင်သော ပျံ့နှံ့ရေးစနစ်ခြင်း

အစည်းအဝေးတက်ရောက်သူဦးရေ။ ။ ကျား (၃၁) ဦး ၊ မ (၆၈) ဦး = (၉၉) ဦး

ရည်ရွယ်ချက်။ ဆွေးနွေးချက်၊ ဆုံးဖြတ်ချက်၊ သဘောတူညီချက်၊ မှတ်တမ်းတင်သူပါဝင်ရမည်။

ရည်ရွယ်ချက်

“ ဧတိယဒစ်ကတွက် စီမံကိန်းစတင်နိုင်ရန်
 ကျေးရွာစေတနာ့ဝန်ထမ်းများ ရွေးချယ်ခြင်းဖြင့်
 လူထုပူးပေါင်းပါဝင်သော ပျံ့နှံ့ရေးစနစ်များ
 ပြုလုပ်နိုင်ရန်

ဆွေးနွေးချက်

“ တံတားလှိုင်းအုပ်စု ပျဉ်းပင်ကျေးရွာ ဘုန်းတော်ကြီး
 ကျောင်းရေလှိုင်တွင် ဧတိယဒစ်စီမံကိန်း အတွက်
 ပထမအကြိမ် မိတ်ဆက် အစည်းအဝေးကို ပြုလုပ်ခဲ့ပါ
 သည်။ အစည်းအဝေး၌ ကျေးရွာအုပ်စုကလျက်
 ရှိသော အထူးအားဖြင့် အကျိုးဝင်သော လုပ်ငန်းအကျိုးမ
 ဝင်သော လုပ်ငန်း အကြောင်းကိုလည်း ပြန်လည်ရှင်းပြ
 ဆွေးနွေးခဲ့ သည်။ စေတနာ့ဝန်ထမ်းများရွေးချယ်ရာ
 တွင် ပွင့်လင်းမြင်သာရွှေ့ပြောင်း တရား မဟာမိတ်ရွှေ့ပြောင်း
 မဲပေးစနစ်ဖြင့် ရွေးချယ်ရမည်ဖြစ်ကြောင်းလည်း
 ဆွေးနွေးခဲ့ကြသည်။



စေတနာ့ဝန်ထမ်းရွေးချယ်ရာတွင် အသက်(၁၈) နှစ်ပြည့် နှစ်ပြည့်ပြီး ရှိသေး
 ဖြောင့်မတ်သူ၊ စိန်ကိန်း အားစိတ်ပါဝင်စားသူ၊ အချိန်ပေးနိုင်သူ၊ လျှော့ရွာတွင်
 အခြေနေထိုင်သူများကို ရွေးချယ်ရန် ဆွေးနွေးခဲ့ကြသည်။ ထို့နောက်
 စေတနာ့ဝန်ထမ်း၏ တာဝန်ဝတ္တရားများကိုလည်း ရှင်းပြဆွေးနွေးခဲ့ကြသည်။

ဆွေးနွေးချက်(၂)။

“ လျှော့ရွာယူရန် အခက် အခဲများကို ရွေးချယ်ဖော်
 ထုတ်ရာတွင်လည်း အမှန်တကယ် လိုအပ်ချက်များ
 ကို ရွေးချယ်ဖော်ထုတ်နိုင်ရန်လည်း ဆွေးနွေးခဲ့ကြ
 သည်။ လျှော့ရွာပေါင်းပါဝင်သော လျှော့ဆန်းစစ်
 ခြွင်းပေးမှုကိုလည်း အုပ်ချုပ်မှု လုပ်ဆောင်ရန်
 ဆွေးနွေးခဲ့ကြသည်။ အချို့သမီးများဖြင့် ထိခိုက်
 မခံသူများ ဦးစားပေးပါဝင်ရန် ဆွေးနွေးခဲ့ကြသည်
 ယခုနှစ်တွင် အသက်မွေးဝမ်းကျောင်း ပွတ်သက်
 သည့် အခက်အခဲများကိုလည်း ဖော်ထုတ်ရန် ဆွေး
 နွေးခဲ့ကြသည်။ ”

ဆုံးဖြတ်ချက်။

“ စေတနာ့ဝန်ထမ်းများ ရွေးချယ်ရာတွင် ပွင့်လင်းမြင်သာ
 ဖြစ်ရန် လျှို့ဝှက်ခွဲဝေးစနစ်ဖြင့် ရွေးချယ်ရန် ဆုံးဖြတ်
 ခဲ့ကြသည်။ ခဲ အချားဆုံးရွေးချယ်သော ဦးစားပေးလမ်းစဉ်
 နှင့် ဒေါ်သီတာရီ ကို ရွေးချယ်ရန် ဆုံးဖြတ် ခဲ့ကြသည်။ ”

ဆွေးနွေးချက်(၂)။

“ လျှော့ရွာ ဖွဲ့စည်းရေး အစီအစဉ်များ ရွေးချယ်ရာ
 တွင် အမှန်တကယ် လိုအပ်ချက်များကို ရွေးချယ်ရန်
 ဆုံးဖြတ်ခဲ့ကြသည်။ လျှော့ရွာပေါင်းပါဝင်သော
 လျှော့ဆန်းစစ် ဝမ်းပေးမှုကိုလည်း အုပ်ချုပ်
 မှားယွင်းမှု လျှော့ရွာ ရေးအခြေပြ ခြေပုံများ ရေးဆွဲခြင်း
 လျှော့ရွာပေး အဆင့်သတ် ဖြတ်ခြင်း၊ ရာသီဥတု
 ပြဿနာများ ရေးဆွဲခြင်း၊ ပြဿနာ သစ်ပင်များ
 ဆွဲ၍ အခက်အခဲများကို အခြေအခြေများကို
 ပြုပြင်ဆင်ဆင် ခဲ့ပါသည်။ ”



သဘောတူညီချက် - စေတနာ့ဝန်ထမ်းများရွေးချယ်ရာတွင် မဲကနား
ဆိုးရရှိသောသူများကို ရွေးချယ်ရန် သဘောတူ
ဖြစ်သည်။

စေတနာ့ဝန်ထမ်းများမှ အဝေးမှတ်တမ်းတင်ခြင်း၊
အစည်းအဝေးများဖိတ်ကြားခြင်း၊ သက်ဆိုင်ရာသို့
အစီအရင်ခံစားစွာဖြင့် ပို့ရာတွင် လူ့ချိန်နဲ့ သဘောတူ
ဖြစ်သည်။ လျှော့ရွာ၏အခက်အခဲများဖော်ထုတ်ရာတွင်
အမျိုးသမီးများထံမှလည်းကောင်း၊ အုပ်ချုပ်ရေးနှင့် ဆေးကုသမှု
ချက်များကို ဦးစားပေးရန် သဘောတူဖြစ်သည်။
လျှော့ရွာ၏အဓိကကျအပ်ချက်များကို ဖော်ထုတ်ရာ
တွင် များပေါင်းပါဝင်ရန် သဘောတူဖြစ်သည်။

မှတ်တမ်းတင်သူ

U A
ဦးအောင်လင်းစိုး

စေတနာ့ဝန်ထမ်း



လူထုဗဟိုပြုစီမံကိန်း
စစ်ကိုင်းတိုင်းဒေသကြီး၊ ပင်လည်ဘူးမြို့နယ်
ကျေးရွာအစည်းအဝေးမှတ်တမ်း

ကျေးရွာ
ကျေးရွာအုပ်စု
အစည်းအဝေးပြုလုပ်သည့်နေရာ
အစည်းအဝေးပြုလုပ်သည့်နေ့ရက်
အစည်းအဝေးပြုလုပ်သည့်အကြောင်းအရာ
များပြားပြားချွတ်ချွတ် ဦးစားပေးဖွဲ့ပြောရေးအစီအစဉ်များချွတ်ချွတ်ခြင်း၊
အစည်းအဝေး တက်ရောက်သူဦးရေ။
ရည်ညွှန်းချက်။ ဆွေးနွေးချက်၊ ဆုံးဖြတ်ချက်၊ သဘောတူညီချက်၊ မှတ်တမ်းတင်သူ ပါဝင်ရမည်။

စက်စုကျေးရွာ
တံတားရိုင်ကျေးရွာအစည်း
၂၄ သစ်စက်ဝင်း

ကျေးရွာစီမံကိန်းအထောက်အကူပြုကော်မတီဝင်
များ () ဦး၊ မ () ဦး = () ဦး

ရည်ညွှန်းချက်။

စီမံကိန်းအထောက်အကူပြုကော်မတီဝင်များအများစု
ကော်မတီဝင်များချွတ်ချွတ်ရန်၊ ကျေးရွာအစည်းချွတ်ချွတ်
သော လုပ်ငန်းစဉ်များမှ ဦးစားပေးအစီအစဉ်များရေး
ဆွဲခြင်းရန်

ဆွေးနွေးချက်။

စက် စုကျေးရွာတွင် ၂၄ သစ်စက်ဝင်းအစည်းအဝေး
အစည်းအဝေးကို ၂၄ သစ်စက်ဝင်း၌ ကျင်းပခွင့်ရရှိရန်အ
စည်းအဝေး၌ ကျေးရွာစီမံကိန်းအထောက်အကူပြု
ကော်မတီဝင်များချွတ်ချွတ်ရန်အများစု
အစည်းအဝေးအစီအစဉ်များချွတ်ချွတ်ခြင်း၊
ဆွေးနွေးချက်များအား ကော်မတီဝင်များ၏ ကဏ္ဍ
အလိုက် တာဝန်ဝတ္တရားများကို သေချာစွာ
ဆွေးနွေးခွင့်ရရှိရန်။

ဆွေးနွေးချက်။

ကျေးရွာအစည်းအဝေးဖွဲ့ပြောရေးအစီအစဉ်များ
ချွတ်ချွတ်ရန်အများစု၊ PRA ပြုလုပ်ခွင့်၊ ခြွင်းချွတ်



ကိုအခြေခံ၍ ဣန္ဒာဏ်အခြေခံကာလကိုအပ်ချက်များကို
 ရွေးချယ်ရန်ဆွေးနွေးခဲ့ကြသည်။ အသက်မွေးဝမ်းကျောင်း
 နှင့်ယက်သက်သည် လုပ်ငန်းခွဲများ ရွေးချယ်ရာတွင်
 လည်း ဟုတ်စွာ ဖြစ်ကြောင်း ဆွေးနွေးခဲ့ကြသည်။

ဆုံးဖြတ်ချက်။

“ ကျေးရွာစီမံကိန်းအထောက်အကူပြုကော်မတီဝင်များ
 ရွေးချယ်ရာတွင် ပွင့်လင်းမြင်သာမှုရှိပြီး နှစ်စဉ်ရွာရွာ
 ချယ်နိုင်ရန် ဆုံးဖြတ်ခဲ့ကြသည်။ စီမံကိန်းဥပဒေ
 တွင် ရွာတွင် ကျောက်ချောလမ်းစင်းရန် ဆုံးဖြတ်ခဲ့ကြ
 သည်။ ”

သဘောတူညီချက်။

“ ကော်မတီဝင်များ ရွေးချယ်ရာတွင် ပွင့်လင်းမြင်သာ
 မှုရှိရန် မိမိတို့အသုံးပြု၍ ရွေးချယ်ရန် သဘောတူ
 ကြသည်။ ညီညာစွာ စီမံကိန်းတွင် ရွာတွင် ကျောက်
 ချောလမ်းစင်းရန် သဘောတူကြသည်။ စီမံကိန်းဥပဒေ
 ငါးခွဲများ အကောင်အထည်ဖော်ဆောင်ရွက်
 ချိန်တွင် ကျေးရွာလူထု မှပူးပေါင်းပါဝင်ရန် သ
 ဘောတူကြသည်။ ”

ဗဟိုဘဏ်ဘဏ်သူ

 ဒေါ်ခင်မြင့်စို
 လူထုစည်းရုံးရေးမှူး



၁၅။ ကဏ္ဍအလိုက် အခက်အခဲမှတ်တမ်း

ကဏ္ဍအလိုက် ဦးစားပေးဖွံ့ဖြိုးရေးလုပ်ငန်းစဉ်များ တံတား၊ လှိုင်၊ ဒဂုန်၊ စုစု၊ စုစု၊ စုစု
 မူရင်းအား ကျေးရွာဖွံ့ဖြိုးရေးအထောက်အကူပြုကော်မတီတွင် ထားရှိရပါမည်။ အခြားဌာနများနှင့် ညှိနှိုင်းရန်အတွက် ပိတ္တူအား

	အဆင့်	လုပ်ငန်း	အဆိုပြုသူ	လ/ နှစ်	လုပ်ဆောင်ပညာသူ	ပြင်ပမှ ထောက်ပံ့ပေးသူ
အခြေခံအထောက်အပံ့	၁	ရေတွင်းပြုပြင်	အကျား ဇေ/2015	ကော်မတီ ကျေးရွာသူ	
	၂	ရွာတွင်းလမ်း (၁)	အကျား ဇေ/2016	..	
	၃	ရွာတွင်းလမ်း (၂)	အကျား ဇေ/2017	..	
	၄	ရွာတွင်းလမ်း (၃)	အကျား ဇေ/2018	..	
	၅	ရေထိန်းနံရံ	အကျား ဇေ/2019	..	
အသက်မွေးဝမ်းကျောင်း/ရိတ်ချိုးရေး	၁	ဓိုက်ပျိုးဂျောနည်၊ ပညာ	အကျား ဇေ/.....		
	၂	ခွေးခြံဂျောနည်၊ ပညာ	အကျား ဇေ/.....		
	၃	ကွန်ပျူတာသင်တန်း	အကျား ဇေ/.....		
	၄	အကျား ဇေ/.....		
	၅	ချိုင်းကောင်း၊ ချိုင်းသင့်	အကျား ဇေ/.....		
ကျွမ်းမားရေးနှင့် အဟာရ	၁		အကျား ဇေ/.....		
	၂		အကျား ဇေ/.....		
	၃		အကျား ဇေ/.....		
	၄		အကျား ဇေ/.....		
	၅		အကျား ဇေ/.....		
ပညာရေး	၁	စာသင်ကျောင်း၊ အိမ်သာ	အကျား ဇေ/.....		
	၂		အကျား ဇေ/.....		
	၃		အကျား ဇေ/.....		
	၄		အကျား ဇေ/.....		
	၅		အကျား ဇေ/.....		
အခြား	၁	ရွာချင်း ဆက်သွယ်ရေး ပြုပြင်	အကျား ဇေ/.....		
	၂	လက်ရွှေ့ပညာသင်တန်း	အကျား ဇေ/.....		
	၃	စက်ချင်းသင်တန်း	အကျား ဇေ/.....		
	၄	English speaking သင်တန်း	အကျား ဇေ/.....		
	၅	အသုံး၊ ဖန်တီး သင်တန်း	အကျား ဇေ/.....		



၁၆။ကျေးရွာဖွံ့ဖြိုးရေးစီမံချက်အရည်အသွေးထိန်းချုပ်မှု (Checklist for VDP)

ထိန်းချုပ်သူ-

ရက်စွဲ-

ရွာ-
မြို့နယ်-

VDP ရက်စွဲ-
ကျေးရွာအုပ်စု-

(၁) VDP စာရွက်စာတမ်းပြီးဆုံးမှုကို စစ်ဆေးပါ။ (OM အရ)

- မျက်နှာဖုံး (အဖုံး)
- မာတိကာ
- ကျေးရွာအခြေခံ Data
- PSA အကျဉ်းချုပ်နှင့် PRA လုပ်ငန်းစဉ်
- အမျိုးသား/အမျိုးသမီးအဖွဲ့များ၏ အခက်အခဲများ
- ကျေးရွာမျှော်မှန်းချက် (ဆွေးနွေးချက်ရလဒ်)
- အမျိုးသား/အမျိုးသမီးအဖွဲ့များသဘောတူထားသည့် နောင်လေးနှစ်အတွက် ဦးစားပေးလုပ်ငန်းများစာရင်း (အခြေခံအဆောက်အအုံ၊အသက်မွေးမှု၊ ပညာရေး၊ လူမှုရေးထိန်းသိမ်းမှု....)

နောက်ဆက်တွဲများ-

- လူမှုရေးအကဲဖြတ်မှု စာရွက်စာတမ်းခါတ်ပုံနှင့် PRA လုပ်ငန်းစဉ် (ဖြစ်နိုင်လျှင်)၊ မြေပုံများ ပါရမည်၊ စည်းစိမ်ပိုင်ဆိုင်မှုအဆင့်၊ venn ပုံ...
- ကျေးရွာစီမံကိန်းရေးဆွဲရေးအစည်းအဝေးမိတ္တူ
- ကျေးရွာ၏အချက်အလက် (PC 1 ပုံစံ)
- ကျေးရွာမျှော်မှန်းချက်

(၂) လူမှုရေးအကဲဖြတ်မှုအရည်အသွေးနှင့် VDP စစ်ဆေးပါ။

- VDP တွင်ပါဝင်သောဦးရေ (အမျိုးသား/အမျိုးသမီး)- |
- လူမှုရေးအကဲဖြတ်မှုအရည်အသွေးနှင့် VDP အတွက် ရက်ပေါင်း-
- PRA ပစ္စည်းများ အသုံးပြုသည့် အရေအတွက်-
- ပါဝင်သောဦးရေနှင့် လုပ်ငန်းများ မှတ်တမ်းတင်ခြင်း (အစည်းအဝေးမှတ်တမ်း၊ အဖွဲ့ခါတ်ပုံ၊ တိုင်းရင်းသားအနည်းစုနှင့် ထိခိုက်လွယ်သော အဖွဲ့များ)
 - အလွန်ကောင်း
 - ကောင်း
 - ညံ့
- လုပ်ငန်းများ မှတ်တမ်းတင်ခြင်းနှင့် အမျိုးသမီးအဖွဲ့အစည်းအဝေး၏ရလဒ် အားခွဲခြားပေးထားသလား။
 - ရှိ
 - မရှိ
- စီမံကိန်းအရေအတွက် (အမျိုးသား/အမျိုးသမီးရွေးချယ်မှုအရေအတွက်)- |
- PRAနှင့်သက်ဆိုင်သောအခြား စီမံကိန်းအရေအတွက် (အမျိုးသား/အမျိုးသမီးရွေးချယ်မှုအရေအတွက်)- |