ပြည်ထောင်စုသမ္မတ မြန်မာနိုင်ငံတော် အစိုးရ
စိုက်ပျိုးရေး၊ မွေးမြူရေး နှင့် ဆည်မြောင်းဝန်ကြီးဌာန
ကျေးလက်ဒေသဖွံ့ဖြိုးတိုးတက်ရေး ဦးစီးဌာန
ပင်လည်ဘူးမြို့နယ်

လူထုဗဟိုပြုစီမံကိန်း
National Community Driven Development Project
(NCDDP)

ကျေးရွာဖွံ့ဖြိုးရေးအစီအစဉ်
Village Development Plan (VDP)
တောင်ခြေရင်းကျေးရွာ ၊ မော်ခါးအုပ်စု

၂၀၁၆ ခုနှစ်　　　　ပင်လည်ဘူးမြို့

မာတိကာ

၁။ ပင်လည်ဘူးမြို့နယ် မြေပုံ 2

၂။ မော်ခါးအုပ်စုမြေပုံ 3

၃။ ကျေးရွာအုပ်စုတွင်ပါဝင်သော ကျေးရွာစာရင်းများ 4

၄။ ကျေးရွာအခြေခံအချက်အလက်များ 4

၅။ လူထုပူးပေါင်းပါဝင်သော လူမှုဆန်းစစ်ခြင်း နှင့် အကဲဖြတ်ခြင်း လုပ်ငန်းစဉ် (PSA/PRA) အကျဉ်းချုပ် 6

၆။ ကျေးရွာဖွံ့ဖြိုးရေး အစီအစဉ်အတွက် အသုံးပြုခဲ့သော PRA tools များနှင့် တစ်ခုချင်းစီအတွက်သုံးသပ်ချက်များ 8

.... 29

၇။ ကော်မတီဝင်များရွေးချယ်ခြင်းနှင့်ကျေးရွာဖွံ့ဖြိုးရေးအစီအစဉ်ဆောင်ရွက်မှုမှတ်တမ်းဓါတ်ပုံများ 31

၈။ ကော်မတီဝင်များစာရင်း 35

၉။ ပုံစံ စ-၁။ ကျေးရွာအချက်အလက် 36

၁၀။ ပုံစံ စ-၂။ စီမံကိန်းစက်ဝန်းအချိန်ဇယား 38

.... 39

၁၁။ ပုံစံ စ-၃။ ကျေးရွာဖွံ့ဖြိုးရေး ဦးစားပေးအစီအစဉ် 40

၁၂။ ပုံစံ စ-၄။ ကျေးရွာဖွံ့ဖြိုးရေးစီမံကိန်းလုပ်ငန်းခွဲရွေးချယ်ခြင်းပုံစံ 44

၁၃။ ပုံစံ စ-၁၂။ အစည်းအဝေးတက်ရောက်သူစာရင်း 47

၁၄။ အစည်းအဝေး မှတ်တမ်းများ 51

၁၅။ ကဏ္ဍအလိုက် အခက်အခဲမှတ်တမ်း 55

၁၆။ ကျေးရွာဖွံ့ဖြိုးရေးစီမံချက်အရည်အသွေးထိန်းချုပ်မှု (Checklist for VDP) 56

၁။ ပင်လည်ဘူးမြို့နယ် မြေပုံ

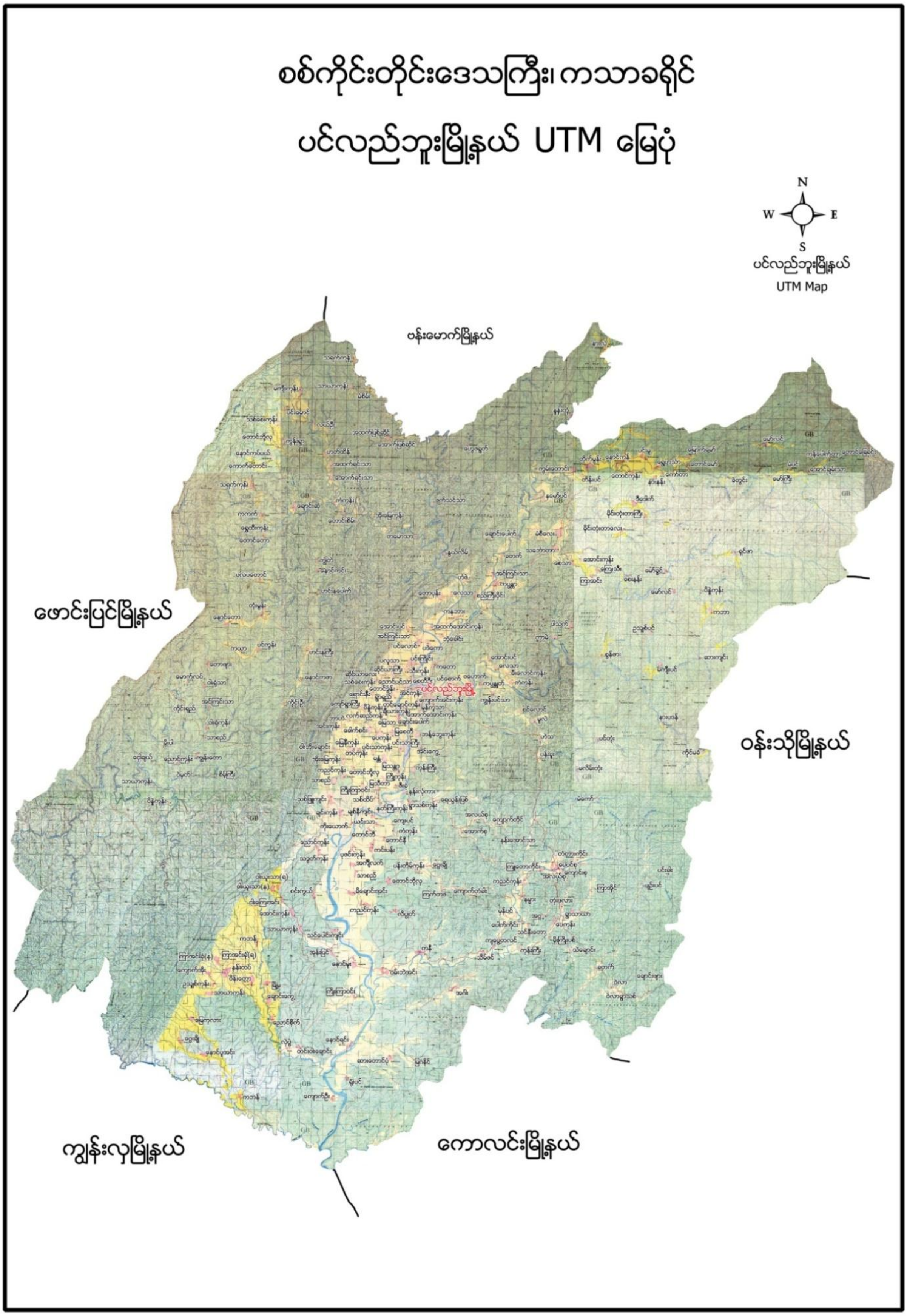

၂။ မော်ခါးအုပ်စုမြေပုံ

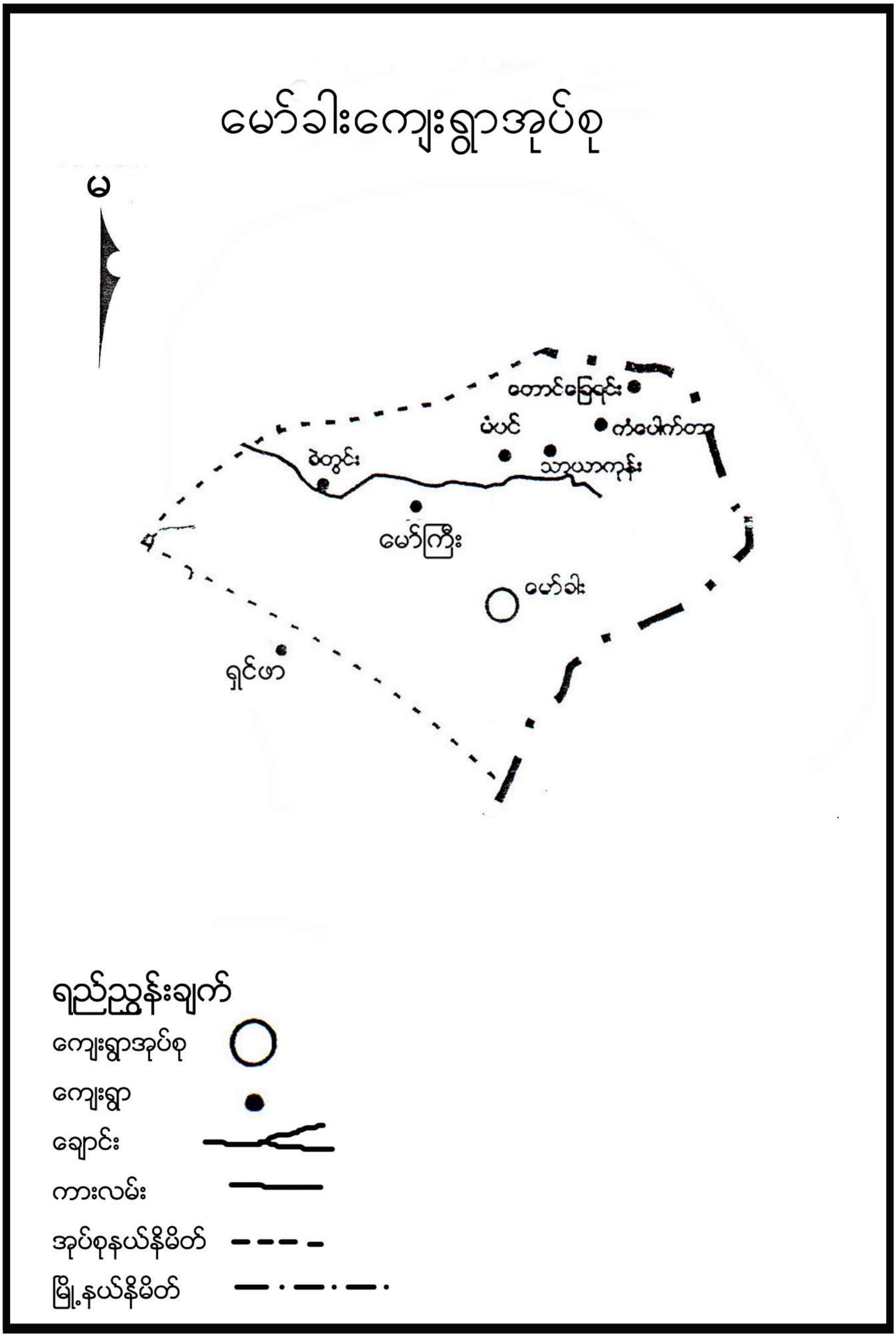
မော်ခါးကျေးရွာအုပ်စု
မ
တောင်ခြေရင်း
ပံပင်
တံပေါက်တော
ခဲတွင်း
သာယာကုန်း
မော်ကြီး
မော်ခါး
ရှင်ဖာ
ရည်ညွှန်းချက်
ကျေးရွာအုပ်စု
ကျေးရွာ
ချောင်း
ကားလမ်း
အုပ်စုနယ်နိမိတ်
မြို့နယ်နိမိတ်

၃။ ကျေးရွာအုပ်စုတွင်ပါဝင်သော ကျေးရွာစာရင်းများ

မော်ခါးကျေးရွာအုပ်စုတွင် တောင်ခြေရင်း၊ ကန်ပေါက်တာ၊ အောင်ချမ်းသာ၊ မှန်ပင်၊ မော်ကြီး၊ ခဲတွင်း (၆) ရွာ ဖြစ်ပါသည်။

ကဒူးတိုင်းရင်းသားလူမျိုးများ ဖြစ်ကြပါသည်။

၄။ ကျေးရွာအခြေခံအချက်အလက်များ

၁။ကျေးရွာသမိုင်းအကျဉ်း

စစ်ကိုင်းတိုင်းဒေသကြီး ၊ ကသာခရိုင် ၊ ပင်လည်ဘူးမြို့နယ်၊ မော်ခါးအုပ်စု ၊ တောင်ခြေရင်းကျေးရွာသည် လွန်ခဲ့သော နှစ်ပေါင်း ၁၀၀ကျော်ခန့်က စတင်ကာ ကဒူးလူမျိုးများ စုပေါင်းနေထိုင်ခဲ့ကြ၏။ လေသာတောင်ခြေတွင်နေထိုင်ရန် ရွှေမှူးထံခွင့်တောင်း၍ အိမ်ထောင်စု ၆စုလောက် သာနေထိုင်ခဲ့ကြပြီး လယ်ယာမြေ ခုတ်ထွင်၍ စိုက်ပျိုးနေထိုင်ရာ ယခုထိဖြစ်ပါသည် ။ နောင်တွင် ရွာနာမည်ကို တောင်ခြေတွင် နေထိုင်၍ တောင်ခြေရွာဟု သတ်မှတ်ခေါ်တွင်ကြပါသည်။ ယခုအခါတွင် တောင်ခြေရင်းကျေးရွာတွင် အိမ်ထောင်စု၂၃အိမ်ရှိနေပြီး လူဦးရေကျား-၇၀ ၊မ-၆၇ ထိရှိ၍ လယ်ယာမြေစိုက်ပျိုးကာ နေထိုင်ကြပါသည်။ မွေးမြူရေးအတွက် ကျွဲ၊နွား ၊ကြက် ၊ဝက် မွေးမြူ၍ သောက်သုံးရေအနေဖြင့် စိမ့်စမ်းရေ သုံးစွဲပြီး နေထိုင်ကြပါသည်။ ပညာရေးအနေဖြင့် မူလတန်းကျောင်းဖြင့် ပညာသင်ကြားနေပြီး ကျန်းမာရေးအနေဖြင့် စောင့်ရှောက်မှု အနည်းငယ်သာရှိပြီး စုပေါင်းညီညွတ်စွာ နေထိုင်လျက်ရှိပါသည်။ ရွာတည်စတွင် အိမ်ခြေအနည်းငယ် သာရှိခဲ့ပါသည်။ တောင်ခြေရင်းကျေးရွာအဖြစ် ရွာတည်ကာ စုပေါင်းနေထိုင်ကြပါသည်။ အဓိက စီးပွားရေးလုပ်ငန်းမှာ လယ်ယာလုပ်ငန်းများ အဓိကထား၍ လုပ်ကိုင်ကြ၍ ပဲ၊ ကြက်သွန်နှင့် တောင်ယာများ စိုက်ပျိုးကြသည်။ မွေးမြူရေးအနေဖြင့် ကြက်၊ ဝက်၊ နွား၊ ကျွဲစသည်ဖြင့် မွေးမြူကြသည် ဘာသာ သာသနာ ထွန်းကား၍ ဘုန်းတော်ကြီးကျောင်းနှင့် ရေးဟောင်း စေတီများလည်း တည်ထားကိုးကွယ် တည်ရှိနေပါသည်။ ပညာရေးအနေဖြင့် မူလတန်းကျောင်းတွင် လက်ရှိသင်ကြားနေပြီး ပညာတတ်များပေါ်ထွန်းရေးကို ကြိုးစားနေပါသည်။ ပညာရေးကို ဦးစားပေးသောကျေးရွာလေးဖြစ်ပါသည်။ အိမ်များသည်ခြေတန်ရှည်အိမ်များဖြစ်ပြီးအိမ်အမိုးအကာမှာလည်းသက်ငယ်/သွပ်မိုးကိုသာသုံးကြသည်။ရွာသား/ကျေးရွာသူများ ၊ ရပ်မိရပ်ဖများအနေဖြင့် မော်လင်ကျေးရွာကို ဖွံ့ဖြိုးတိုးတက်အောင် တိုင်ပင်ဆွေးနွေး ကြိုးစားဆောင်ရွက်နေကြပါသည်။

အိမ်ထောင်စုများ/လူဦးရေစာရင်း

အိမ်ထောင်စု	ကျား	မ	စုစုပေါင်း
၂၃	၇၀	၆၇	၁၃၇

၂။ ထူးခြားဖြစ်စဉ်-

၂၀၁၅ ခုနှစ် ရေလွှမ်းခြင်းဖြစ်ပေါ်၍ စပါးခင်းလယ်ကွက်များပျက်စီးခြင်း ဖြစ်ပါသည်။

၂၀၁၃ ခုနှစ် ကျွဲ ၊ နွား များ ရောဂါဖြစ်ပွားခြင်း / သေဆုံးခြင်း ဖြစ်ပေါ်ပါသည်။

၃။ လူနည်းစုလူမျိုးစုအိမ်ထောင်စု

အမျိုးအစား	အိမ်ထောင်စု	ကျား	မ	စုစုပေါင်း
မရှိ	-	-	-	-

၄။ ထိခိုက်လွယ်အုပ်စု

ထိခိုက်လွယ်အုပ်စု	အိမ်ထောင်စု	ကျား	မ	စုစုပေါင်း
သက်ကြီး	၇	၄	၅	၉
မြေယာမဲ့				
မသန်စွမ်း	၁		၁	၁

၅။ အဓိကစီးပွားရေးလုပ်ငန်းများ

စိုက်ပျိုးရေး	မွေးမြူရေး	အသေးစားစီးပွားရေး	အခြား
စပါး	ကျွဲ (တပိုင်တနိုင်)	ဈေးအရောင်းအဝယ်	
မြေပဲ	နွား (တပိုင်တနိုင်)		
ကြက်သွန်	ဝက် (တပိုင်တနိုင်)		
	ကြက် (တပိုင်တနိုင်)		

၆။ ကျေးရွာအတွင်းအဓိက ပိုင်ဆိုင်မှုများ

ကျေးရွာပိုင်ဆိုင်မှုများ	စိုက်ပျိုးမြေ	စားကျက်မြေ	သစ်တောမြေ	သဲ/ကျောက်ရရှိမှု	ရေတွင်း/ရေကန်	စက်ရေတွင်း
အရေအတွက်	၄၆ ဧက	၂၀ ဧက	၃၀ -ဧက	ရှိ	- / ၁	-
ကျေးရွာပိုင်ဆိုင်မှုများ	ကား	ထော်လာဂျီ	စပါးကြိတ်စက်	ခြွေလှေ့စက်	အသေးစားဆည်	ဈေးဆိုင်
အရေအတွက်	-	-	၂	-	၆	၂

၇။ ကျေးရွာအတွင်းအခြားပိုင်ဆိုင်မှုများ

ကျေးရွာပိုင်ဆိုင်မှုများ	ရေတင်စက်	လယ်ထွန်စက်	ထွန်ထယ်	ကျွဲ	နွား
အရေအတွက်	-	၁	၁၈	၁၈	၅၁
ကျေးရွာပိုင်ဆိုင်မှုများ	ဝက်	ဆိုင်ကယ်	ကျွမ်းကျင်လုပ်သား	လုပ်သား	
အရေအတွက်	၂၂	၁၂	၃	၂၀	

၈။ အခြားကျေးရွာရှိအသုံးပြုနိုင်သော အရင်းအမြစ်/အချက်အလက်များ

အရင်းအမြစ်	ဆေးခန်း	အ.လ.က/အ.ထ.က	ဈေး	ကျွမ်းကျင်လုပ်သား	လုပ်သား	မြေတူးစက်	လမ်းကြိတ်စက်
အရေအတွက်		၁ ၊ -	-	၃	၂၀	-	

၅။ လူထုပူးပေါင်းပါဝင်သော လူမှုဆန်းစစ်ခြင်း နှင့် အကဲဖြတ်ခြင်း လုပ်ငန်းစဉ် (PSA/PRA) အကျဉ်းချုပ်

စဉ်	အကြောင်းအရာ	ရက်စွဲ	ဦးတည်အုပ်စု	တက်ရောက်သူ			အဓိက ဆွေးနွေးချက်များ
				ကျား	မ	ပေါင်း	
၁	လူမှုစီးပွားအဆင့် သတ်မှတ်ခြင်း(Wealth Ranking)	၂၂-၁-၂၄	ချမ်းသာ၊အလယ်အလတ်၊နွမ်းပါး၊အလွန်နွမ်းပါးအုပ်စများ	၂၀	၂၃	၄၃	ကျေးရွာလူမှုစီးပွားအုပ်စုများခွဲခြားသတ်မှတ်နိုင်ရေးအတွက် အခြေခံစံနှုန်းများ သတ်မှတ်ခြင်း၊ ကျေးရွာသားများနှင့် အများသဘောတူ ခွဲခြားသတ်မှတ်ခြင်း
၂	ရာသီခွင်ပြပြက္ခဒိန် (Seasonal Calendar)	၂၂-၁-၂၄	ကော်မတီဝင်၊ အမျိုးသမီး၊ အမျိုးသားများ	၂၀	၂၃	၄၃	ရာသီဥတု၊ စိုက်ပျိုးသီးနှံများ၊ လယ်ယာလုပ်ငန်းများ၊ နေ့စားလုပ်ငန်းများ၊ မွေးမြူရေးလုပ်ငန်းများ၊ ဝမ်းစာဖူလုံမှု နှင့် ပွဲတော်များ
၃	ကျေးရွာလူမှုရေးပြသယံဇာတပြမြေပုံ (Social Map/Resource Map)	၂၅-၁-၂၄	ရပ်မိရပ်ဖ၊ ကော်မတီဝင်များ	၁၀	၁၀	၂၀	အိမ်အမျိုးအစားများ၊ အခြေခံအဆောက်အဦးများ၊လမ်းပန်းဆက်သွယ်ရေးအခြေအနေ လယ်ယာမြေများ၊ မြစ်ချောင်းများ၊ ရေတွင်း ရေကန်များ၊သစ်တောများ
၄	ပြဿနာသစ်ပင် (Problem Tree)	၂၆-၁-၂၄	အမျိုးသားများကော်မတီဝင်များ	၈	-	၈	ဆွေးနွေးထားသော အခြေခံအဆောက်အဦး များနှင့် သက်မွေးဝမ်းကျောင်းလုပ်ငန်းများ၊ကျန်းမာရေး၊ပညာရေး။
၅	ပြဿနာသစ်ပင် (Problem Tree)	၂၆-၁-၂၄	အမျိုးသမီးများ	-	၈	၈	ဆွေးနွေးထားသော အခြေခံအဆောက်အဦး များနှင့် သက်မွေးဝမ်းကျောင်းလုပ်ငန်းများ

၆	ကျေးရွာ၏ (၅)နှစ်စာ ဦးစားပေးအစီအစဉ်ပြ ဇယား(Metric Ranking)	၂၃-၁-၁၉	အမျိုးသားအုပ်စု၊အမျိုးသမီးအုပ်စု၊လူငယ်အုပ်စု၊ရပ်မိရပ်ဖအုပ်စု	၂၂	၂၄	၄၆	အကျိုးပြုဦးရေ၊ အကျိုးခံစားခွင့် နှင့် အဓိက လိုအပ်ချက်များပေါ်မူတည်၍ ဆုံးဖြတ်သည်။
၇	အဖွဲ့အစည်းချိတ်ဆက်ပုံ (Venn Diagram)	၂၂-၁-၁၉	ကျေးရွာအုပ်ချုပ်ရေးအဖွဲ့၊ကျေးရွာစီ/ထောက်အဖွဲ့	၂၀	၂၃	၄၃	ကျေးရွာတွင်းရှိ အဖွဲ့အစည်းများနှင့် မည်သို့သောလုပ်ငန်းများအတွက် မည်သည့်အဖွဲ့များချိတ်ဆက်လုပ်ကိုင်မှု
၈	ပင့်ကူအိမ်ကွန်ယက် (Spider Web)	၂၄-၁-၁၉	အမျိုးသားများ နှင့် အမျိုးသမီးများ	၈	၈	၁၆	အမျိုးသားများ နှင့် အမျိုးသမီးများ တန်းတူအခွင့်အရေး ရရှိမှု နှင့် မရရှိသည့် အကြောင်းအရင်းများ
၉	ပြဿနာ၊အခွင့်အရေး၊လက်ရှိအခြေအနေနှင့် ပြောင်းလဲမှုညွှန်းကိန်း	၂၃-၁-၁၉	ကျေးရွာစီ/ထောက်အဖွဲ့၊ကျေးရွာလူထု	၂၂	၂၄	၄၆	ပြဿနာ၊အခွင့်အရေး၊လက်ရှိအခြေအနေ ကိုသိရှိရန် နှင့် ပြောင်းလဲနိုင်သည်ပုံစံများ
၁၀	ကျေးရွာအိပ်မက်ပြမြေပုံ (Dream Map)	၂၅-၁-၁၉	ကျေးရွာစီ/ထောက်အဖွဲ့၊ကျေးရွာလူထု	၈	၈	၁၆	နောင်တစ်ချိန်တွင် ကျေးရွာတွင်ဖြစ်စေချင်သော/မြင်စေချင်သော အရာများ ထည့်သွင်းရေးဆွဲခြင်း

၆။ ကျေးရွာဖွံ့ဖြိုးရေး အစီအစဉ်အတွက် အသုံးပြုခဲ့သော PRA tools များနှင့် တစ်ခုချင်းစီအတွက်သုံးသပ်ချက်များ

၁။ ကျေးရွာ၏လူမှုစီးပွားအဆင့်သတ်မှတ်ခြင်း။(Wealth Ranking)

အဆင့်	အခြေခံစံနှုန်းများ/ ညွှန်းကိန်းများ	အိမ်ထောင်စု	ရာခိုင်နှုန်း
ချမ်းသာ	**အိမ်အခြေအနေ-** ပျဉ်ကာ၊ပဉ်ခင်း၊၄-ပင်ပတ်လည် သွပ်မိုး။ **မြေယာပိုင်ဆိုင်မှု-** ၄ ဧက ကျွဲ-၆၊ နွား-၅ **အခြားပိုင်ဆိုင်မှု-** ဆိုင်ကယ်၊ ထွန်စက်။	၁	၄%
အလယ်အလတ်	**အိမ်အခြေအနေ-** ၃ပင်.၄ပင်အကျယ် သက်ကယ်မိုး၊ထရံကာ၊ပျဉ်ခင်း။ **မြေယာပိုင်ဆိုင်မှု-** ၂ဧက **ကျွဲ**-၃၊ **နွား**-၂ **အခြားပိုင်ဆိုင်မှု-** ဆိုင်ကယ်၊	၁၃	၅၇%
နွမ်းပါး	**အိမ်အခြေအနေ-** ၃ပင်-၄ပင် သက်ကယ်မိုး၊ထရံကာ၊ကြမ်းခင်း **မြေယာပိုင်ဆိုင်မှု- .၅၀ဧက** **ကျွဲ၊ နွား-** မရှိ **အခြားပိုင်ဆိုင်မှု** -မရှိ	၆	၂၆%
အလွန်နွမ်းပါး	**အိမ်အခြေအနေ-** ၃ပင်-၄ပင်၊၊သက်ကယ်မိုး၊ဝါးခင်း၊ဝါးထရံကာ **မြေယာပိုင်ဆိုင်မှု-** မရှိ **ကျွဲ၊ နွား-** မရှိ **အခြားပိုင်ဆိုင်မှု-** မရှိ။	၃	၁၃%
	စုစုပေါင်း	၂၃	၁၀၀

၂။ ရာသီခွင်ပြ ပြက္ခဒိန် နှင့် သုံးသပ်ချက်

သုံးသပ်ချက်

ရာသီဥတု-တပေါင်းလမှ စ၍ နယုန်လအထိ နွေရာသီဖြစ်ပါသည်။ နယုန်လ လယ် မှ စ၍ သီတင်းကျွတ်လပြည့်နေ့ထိ လအထိ မိုးရာသီ ဖြစ်ပါသည်။ သီတင်းကျွတ်လ မှ စတင်၍ တပိုတွဲလ လယ်အထိ ဆောင်းရာသီ ဖြစ်ပါသည်။ နွေရာသီတွင် အေးစိမ့်သောလေများတိုက်၍ အေးပါသည်။ မိုးရာသီတွင် တောင်ကျချောင်းရေများ ရေများတတ်ပါသည်။ ဆောင်းရာသီတွင် မြူနှင်းများဆိုင်း၍ အလွန်အေးပါသည်။

စိုက်ပျိုးရေး-တန်ခူးလတွင်ဟင်းသီးဟင်းရွက်များစိုက်ပျိုးကြပြီးနယုန်လတွင် စပါးစိုက်ပျိုးရန် ပျိုးထောင်ကြပြီး ဝါခေါင်လတွင် ကောက်စိုက်ကြပါသည်။ နတ်တော်လမှတပို့တွဲလအထိကြက်သွန်၊မြေပဲတို့ကိုစိုက်ပျိုးကြပါသည်။အခြားသီးနှံများလည်း စိုက်ပျိုးပါသည်။

မွေးမြူရေး-ကြက်၊ ဂက်၊ ကျွဲ၊ နွားတို့ကို ရာသီမရွေး တပိုင်တနိုင် မွေးမြူကြပါသည်။ တစ်အုပ်တစ်မစီးပွားဖြစ်မွေးမြူသူများ မရှိပါ။

နေ့စားလုပ်ငန်း-လယ်ယာစိုက်ပျိုးချိန်၊ ရိတ်သိမ်းချိန်၊ မြေပဲ၊ ကြက်သွန်များ စိုက်ပျိုးချိန်၊ သိမ်းဆည်းချိန်များတွင် နေ့စားလုပ်ငန်းများ တစ်နေ့လျှင် ၃၀၀၀ ကျပ်ဖြင့်လုပ်ကိုင်ကြသည်။ အခြားအချိန်များတွင် ပြင်ပထွက်၍ငွေရှာရပါသည်။

သဘာဝဘေးအန္တရာယ် ဂါဆို၊ ဂါခေါင်၊ တော်သလင်း၊ သီတင်းကျွတ်လများတွင် ရေကြီးခြင်း မကြာခဏ ဖြစ်ပွားသည်။ တောင်ကျချောင်းရေများလာပါက လယ်မြေများ ရေလွှမ်းပျက်စီးတတ်ပါသည်။

ဝမ်းစာဖူလုံမှု- တန်ဆောင်မုန်းလမှဂါခေါင်လအထိ ဂမ်းစာဖူလုံမှုရှိပြီး တော်သလင်း၊ သီတင်းကျွတ်လများတွင် ဂမ်းစာဖူလုံမှု မရှိပါ။ ကျေးရွာရှိ အိမ်ထောင်စုများမှာ ဂမ်းစာဖူလုံမှု မရှိကြပါ။

အလုပ်သမားရှားပါးမှု- လယ်ယာစိုက်ပျိုးချိန်၊ရိတ်သိမ်းချိန်၊မြေပဲစိုက်ပျိုးချိန်၊သိမ်းဆည်းချိန် များတွင်လုပ်သားရှားပါးပါသည်။ အခြားအချိန်များတွင် အခြားဒေသများသို့ သွားရောက်ကာ ဂင်ငွေရှာသွားရပါသည်။

ပွဲတော်များ-လရာသီအလိုက်ပွဲတော်များရှိပါသည်။ကဒူးတိုင်းရင်းသား ရွာများရှိဘုန်းတော်ကြီးကျောင်းသို့

အချင်းချင်း သွားရောက်ကာ ကန်တော့လေ့ရှိပါသည်။တိုင်းရင်းသား ပွဲတော်များလည်းရှိပါသည်။

၃။ ကျေးရွာလူမှုရေးပြမြေပုံ နှင့် သုံးသပ်ချက်

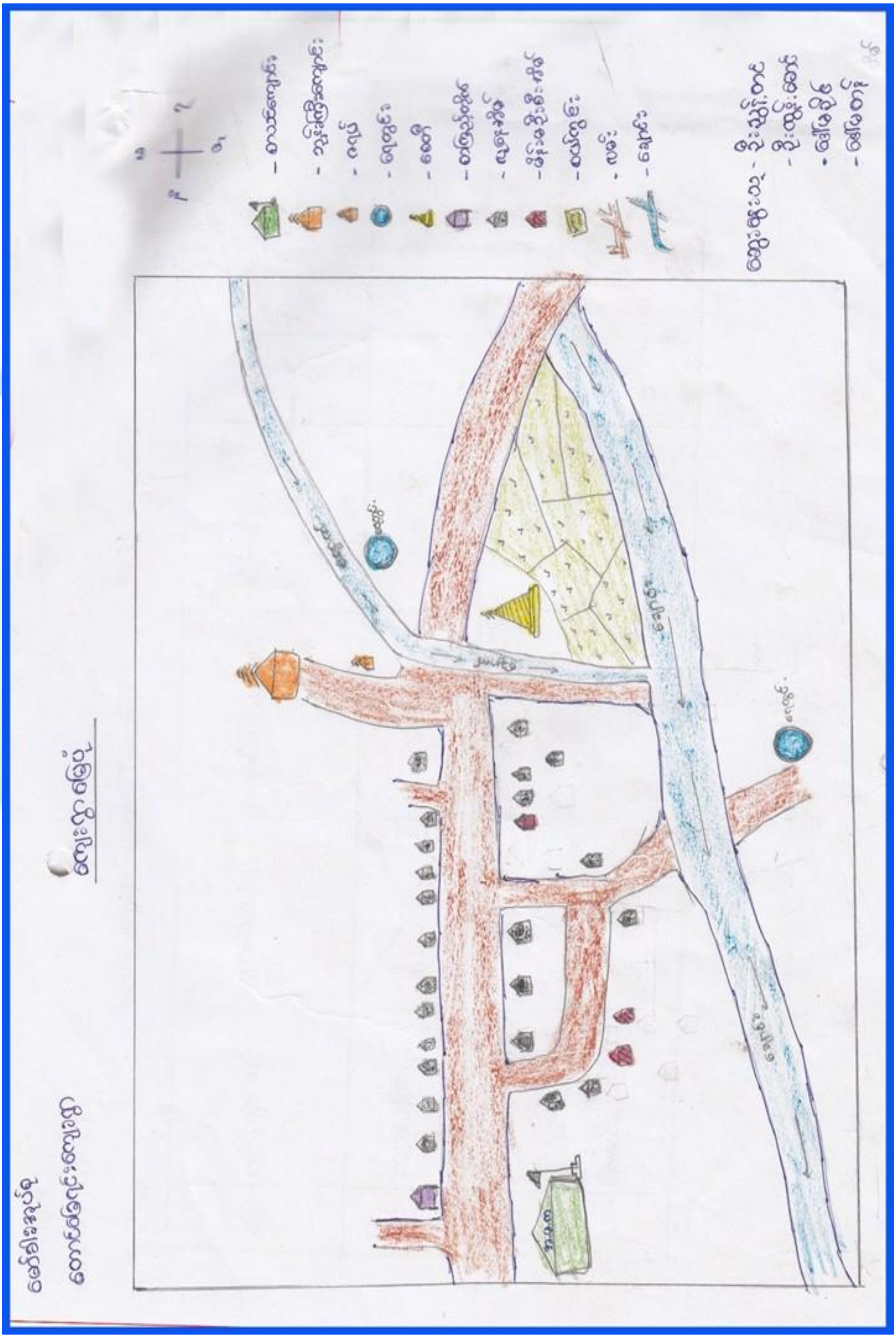

သုံးသပ်ချက်

လူနေထိုင်မှု ပုံစံ-စီပွားရေးအဆင့် (၄)(ချမ်းသာအဆင့်၊အလယ်အလတ်အဆင့်၊နွမ်းပါး၊အလွန်နွမ်းပါး) မျိုးရှိပြီး ကျေးရွာများတွင် ကဒူးလူမျိုး စုစည်းစွာနေထိုင်ကြပါသည်။

လမ်းပန်းဆက်သွယ်ရေး ရွာတွင်းလမ်းနှင့် ရွာချင်းဆက်လမ်းများမှာ မြေသားလမ်းများဖြစ်ပြီး ချောင်းကူးတံတားများ မရှိသောကြောင့် မိုးတွင်းကာလတွင် သွားလာရေးလွန်စွာခက်ခဲပါသည်။ ပင်လည်ဘူးမြို့နှင့် မိုင်၃၂မိုင်ဝေးကွာပါသည်။ တောင်ပေါ်လမ်းများဖြစ်ပြီး နွေရာသီတွင် အနည်းငယ် သွားလာရလွယ်ကူပါသည်။

ကျန်းမာရေး- မှန်ပင်ကျေးရွာတွင် ဆေးပေးခန်း ရှိပါသည်။ တောင်ခြေရင်းကျေးရွာမှ ၅ မိုင်ခန့် ဝေးကွာသောကြောင့် ကျန်းမာရေးအတွက် ခက်ခဲပါသည်။ ကျေးရွာတွင် ဆေးဝါးကျွမ်းကျင်သူမရှိပါ။ ဆေးပေးခန်းတွင်လည်း တစ်ခါတစ်ရံ ကျန်းမာရေးအတွက်ကိုက်ညီသော ဆေးဝါးမရှိခြင်း ကြုံတွေ့ရပါသည်။ ကျန်းမာရေး စောင့်ရှောက်မှုလုံလောက်စွာ မရရှိပါ။

သောက်သုံးရေ -ရွာ၏အရှေ့ပိုင်းတွင် စိမ့်စမ်းရေသွယ်ရေကန်ရှိပါသည်။ ရွာအနောက်ပိုင်းမိသားစုများ အတွက်ရေကန်နှင့် အလှမ်းဝေးသောကြောင့် ရေသယ်ရန် ခက်ခဲပါသည်။ သုံးရေအတွက် ရွာဘေးမှ ဖြတ်စီးသွားသော ချောင်းမှရေကို အသုံးပြုကြရပါသည်။ နွေရာသီတွင် အသုံးပြုရလွယ်ကူပါသည် ။

အခြား- ရွာ၏အရှေ့မြောက်ဘက်တွင် ဘုန်းတော်ကြီးကျောင်း၊ ရွာအနောက်ဘက်တွင် ဆရာမနေအိမ်များ နှင့် စာသင်ကျောင်း တို့ရှိ ပါသည်။ ရွာအရှေ့တွင် ရေးဟောင်းစေတီ တစ်ဆူရှိပါသည်။ဗုဒ္ဓဘာသာနယ်မြေဖြစ်ပါသည်။

၄။ကျေးရွာအရင်းအမြစ်ပြမြေပုံနှင့်သုံးသပ်ချက်

သုံးသပ်ချက်

ပတ်ဝန်းကျင်ရှိအရင်းအမြစ်များ ရွာ၏ထိပ်မှရွာဘေးသို့စီးဆင်းသွားသော ချောင်းရှိပြီး လယ်/ယာစိုက်ပျိုးရေးအတွက် ရေကို ချောင်းအတွင်း ကိုယ်ထူကိုယ်ထ သစ်လုံးဆည် တည်ဆောက်ပြီး ၎င်းဆည်မှ တူးမြောင်းဖြင့် ရေသွင်းစိုက်ပျိုးကြသည်။ အရှေ့ဘက်တွင် လယ်ကွင်းများရှိပြီး တောင်ဘက်နှင့်မြောက်ဘက်တွင် တောင်တန်းများ ဂန်းရံထားပြီး နှင့်အနောက်ဘက်တွင် လယ်ကွင်းများရှိပါသည်။ စာကျက်မြေများလည်းရှိပြီး လယ်မြေများတွင်မိုးရာသီတွင် စပါး၊ နွေရာသီတွင် မြေပဲ၊ ကြက်သွန်နှင့် ဟင်းသီးဟင်းရွက်များ စိုက်ပျိုးကြသည်။ ကျွဲ၊နွား၊ကြက်၊ဂက် များလည်း တပိုင်တနိုင်မွေးမြူကြ သည်။ စိုက်ပျိုးရေးနည်းပညာများမသိခြင်း၊ အချို့တွင် မိုးရေဖြင့်သာစိုက်ပျိုးရခြင်း ၊မျိုးကောင်းမျိုးသန့်မရှိခြင်း၊ လမ်းပန်းဆက်သွယ်ရေးများ ခက်ခဲသောကြောင့် စီးပွားရေး၊ ပညာရေး အားနည်းပါသည်။ စနစ်ကျသော မွေးမြူနည်းမသိခြင်းကြောင့် ဓလေ့မွေးမြူနည်းဖြင့်သာ မွေးမြူကြပါသည်။

အရင်းအမြစ်နှင့်ဆက်စပ်သောပြဿနာများ- စိုက်ပျိုးရေးအတွက် ဆည်ရေသွင်းဖြစ်သော်လည်း ရာသီဥတုမမှန်ပါက သီးနှံဖြစ်ထွန်းမှု နည်းပါးပါသည်။ စိုက်ပျိုးရေးနည်းပညာနှင့် မျိုးကောင်းမျိုးသန့် မရှိသဖြင့် အထွက်နှုန်းလျော့ပြီး အကြွေးတင်မှုများ ရှိလာပါသည်။ မိုးတွင်းကာလတွင် ချောင်းရေကြီးလျှင် စပါးခင်းများ ရေလွှမ်းတတ်ပါသည်။ အရင်းအမြစ်များကို မှန်ကန်စွာ အသုံးချတတ်မှုအားနည်းခြင်းများ ရှိနေပါသည်။ အရင်းအမြစ်များ အသုံးချရန် လိုအပ်သော နည်းပညာ စက်အကူအညီများ လိုအပ်နေပါသည်။

၅။ အမျိုးသားများတင်ပြသော ပြဿနာသစ်ပင် နှင့် ဖြေရှင်းနည်းလမ်း

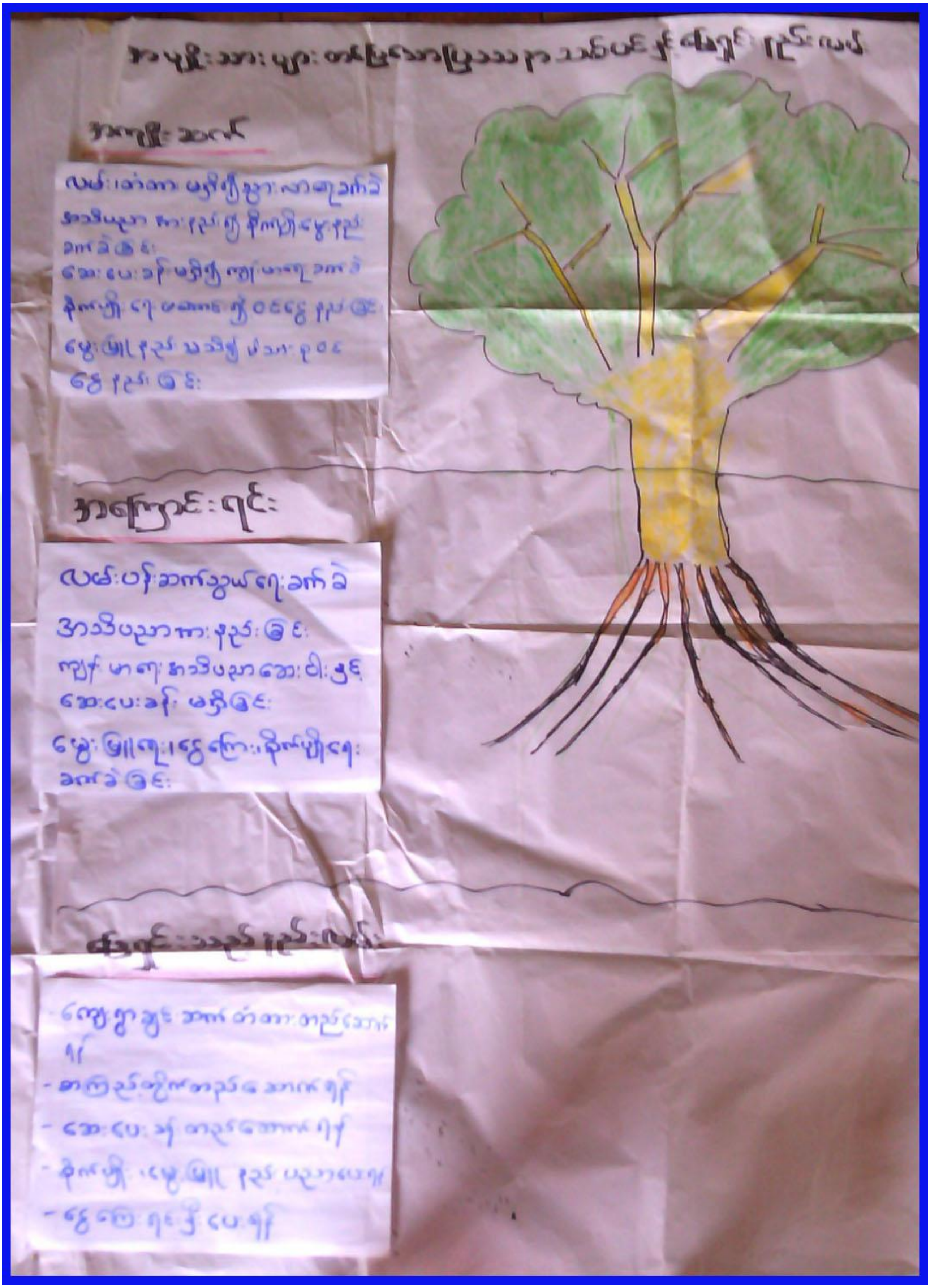

အကြောင်းအရင်းများ/ အခက်အခဲများ

၁	လမ်းပန်းဆက်သွယ်ရေး ခက်ခဲနေခြင်း	၂	အသိပညာအားနည်းနေခြင်း	၃	ကျန်းမာရေးအတွက်ဆေးအကူအညီ မရခြင်းနှင့် ဆေးပေးခန်းမရှိခြင်း
၄	စာသင်ခန်းများတွင် အခင်းကောင်းမွန်မှုမရှိတော့ခြင်း	၅	ကလေးကစားကွင်းမရှိခြင်း ကျောင်းအိမ်သာများ မကောင်းခြင်း	၆	စိုက်ပျိုးရေးနည်းပညာ/မျိုးကောင်းမျိုး သန့်မရှိသောကြောင့် သီးနှံအထွက်နည်းခြင်း၊မိသားစုဝင်ငွေ နည်းခြင်း၊စီးပွားရေးဓာက်ကျခြင်း။
၇	မွေးမြူရေးနည်းပညာ မရှိခြင်းကြောင့် စနစ်တကျ မွေးမြူခြင်းမလုပ်တတ်ခြင်း	၈	ငွေကြေးအရင်းအနှီးနှင့် နည်းပညာမရှိခြင်း	၉	လက်သမား/ပန်းရံကျွမ်းကျင်သူ မရှိခြင်း

အကျိုးဆက်များ

၁ ကျေးရွာချင်းဆက် လမ်းတံတားမကောင်းသဖြင့် သွားလာရေး၊ သယ်ယူရေးခက်ခဲခြင်း သီးနှံများဈေးကောင်းမရခြင်း
၂ အသိပညာ အားနည်းခြင်းကြောင့် စိုက်ပျိုးရေး မွေးမြူရေး အသက်မွေးဝမ်းကြောင်းခက်ခဲနေခြင်း
၃ ကျန်းမာရေးဆေးပေးခန်းနှင့် ဆေးဝါးအကူအညီမရှိခြင်းကြောင့် ကျန်းမာရေးအခက်အခဲရှိနေခြင်း
၄ စာသင်ခန်းများတွင် အခင်းမကောင်းမွန်ခြင်းကြောင့် ကလေးများအတွက် အခက်အခဲရှိနေခြင်း
၅ ကလေးကစားကွင်းမရှိခြင်းကြောင့် အားကစားပညာမရရှိခြင်းနှင့် ကျောင်းအိမ်သာမကောင်းခြင်းကြောင့် သန့်ရှင်းသပ်ရပ်မှု မရှိခြင်း
၆ စိုက်ပျိုးရေးနည်းပညာနှင့် မျိုးကောင်းမျိုးသန့်မရှိခြင်းကြောင့် သီးနှံအထွက်နည်းပြီး ဝမ်းစာမဖူလုံခြင်း
၇ မွေးမြူနည်းစနစ်များ မရှိခြင်းကြောင့် တနိုင်တပိုင် မွေးမြူပြီး ဝင်ငွေမရှာနိုင်ခြင်း ဝင်ငွေနည်းပါးခြင်း
၈ လက်သမား/ပန်းရံကျွမ်းကျင်သူ မရှိခြင်းကြောင့် လူငယ်များ အလုပ်အကိုင်အခွင့်အလမ်းနည်းပါးခြင်း ဝင်ငွေရှာနိုင်မှုနည်းပါးခြင်း

ဖြေရှင်းနည်းလမ်း

၁ စာသင်ကျောင်းမျက်နှာကျက်ပြုပြင်ခြင်း(**စီမံကိန်းပထမနှစ်**)

၂ ကျေးရွာချင်းဆက်တံတားများတည်ဆောက်ခြင်း **(စီမံကိန်းဒုတိယနှစ်)**

၃ စာကြည့်တိုက်များတည်ဆောက်၍ စိုက်ပျိုးရေး/ မွေးမြူရေးနည်းပညာ အခြားအသိပညာများ လေ့လာနိုင်ခြင်း

၄ စာင်သင်ကျောင်းအခင်းပြုပြင်ခြင်းနှင့်ကျန်းမာရေး ကာကွယ်ခြင်း၊

၅ ကလေးကစားကွင်းတည်ဆောက်ခြင်းနှင့် ကျောင်းအိမ်သာတည်ဆောက်ခြင်း

၆ စက်မှုလက်မှုအတတ်ပညာများသင်ကြားခြင်း

၇ စိုက်ပျိုးရေးနည်းပညာနှင့် မျိုးကောင်းများထောက်ပံ့ပေးခြင်း

၈ မွေးမြူရေးနည်းပညာပေးခြင်း

၉ အသေးစားချေးငွေလုပ်ငန်းများချိတ်ဆက်ဆောင်ရွက်ခြင်း

၆။ အမျိုးသမီးများတင်ပြသော ပြဿနာသစ်ပင် နှင့် ဖြေရှင်းနည်းလမ်း

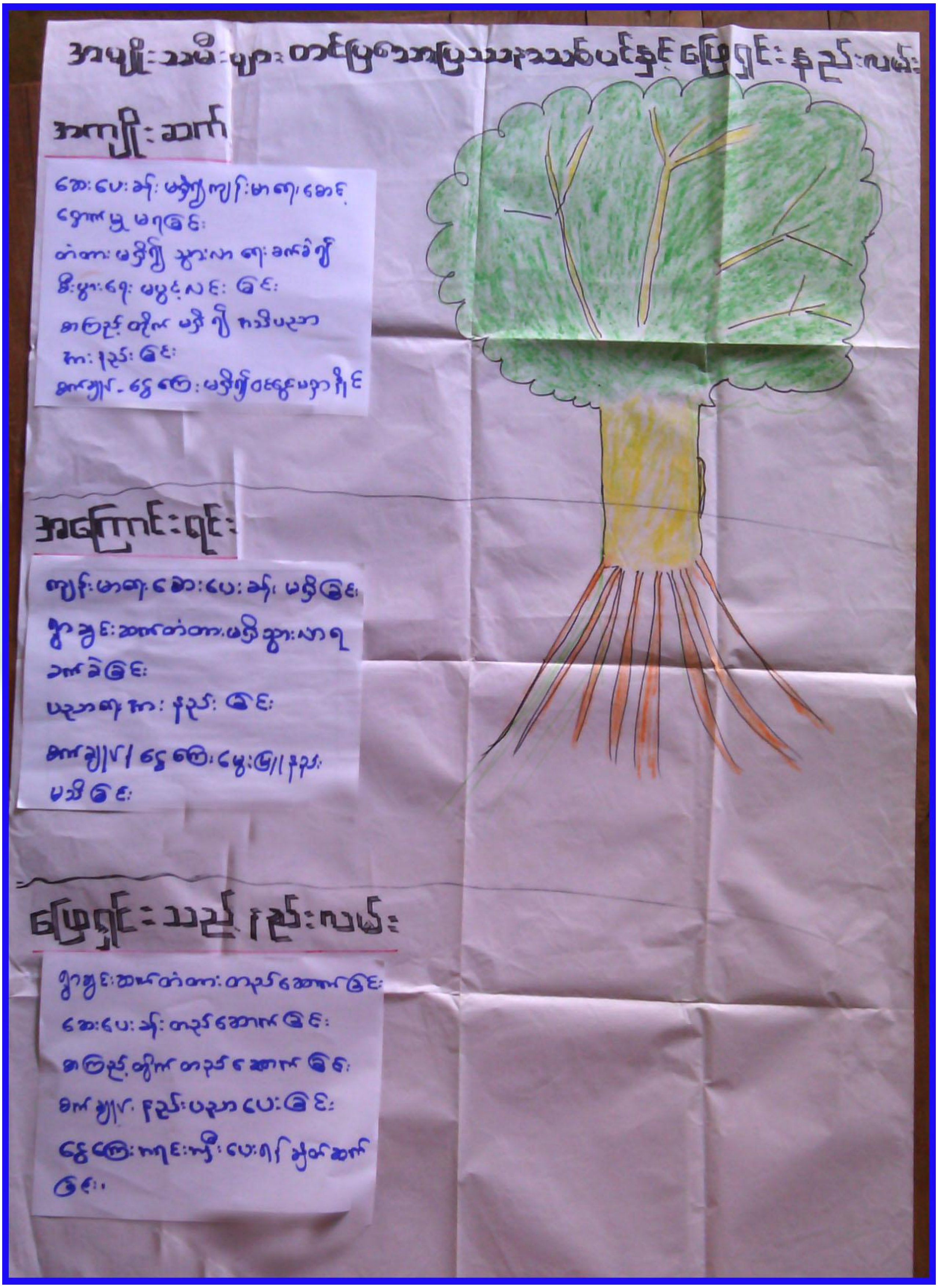

အကြောင်းအရင်းများ/ အခက်အခဲများ

၁	ကျန်းမာရေးစောင့်ရှောက်မှုနှင့် ဆေးပေးခန်းမရှိခြင်း	၂	ရွာချင်းဆက်ချောင်းကူးတံတား မရှိ ခြင်း သွားလာရခက်ခဲခြင်း	၃	စာသင်ကျောင်းအခင်းမကောင်းခြင်း ကြောင့်ကလေးများအတွက်စိုးရိမ်ရခြင်း
၄	ကျောင်းအိမ်သာကောင်းမွန်မှုမရှိခြင်း	၅	ပညာရေးအားနည်းနေခြင်း	၆	စက်ချုပ်ဇာထိုးပန်းထိုးအတတ်ပညာများ မတတ်ခြင်း
၇	ငွေကြေးအရင်းအနှီးများ မရှိခြင်း	၈	မွေးမြူနည်းစနစ်များမသိခြင်း ဆေးကုသနည်းမသိခြင်း		

အကျိုးဆက်များ

၁ ကျန်းမာရေးဆေးပေးခန်းမရှိခြင်းကြောင့် ကျန်းမာရေးစောင့်ရှောက်မှု မရခြင်း
၂ ကျေးရွာချင်းဆက် တံတားမရှိခြင်းကြောင့် သွားရေးလာရေးနှင့် သယ်ယူရေးခက်ခဲခြင်း
၃ စာသင်ကျောင်း အခင်းမကောင်းခြင်းကြောင့် ကျောင်းသား/ကျောင်းသူများ အခက်ဖြစ်နေခြင်း
၄ ကျောင်းအိမ်သာမကောင်းခြင်းကြောင့် ကျန်းမာသန့်ရှင်းမှု အားနည်းခြင်း
၅ စာကြည့်တိုက်မရှိ၍ အသိပညာအားနည်းနေခြင်း
၆ စက်ချုပ်ဇာထိုးပန်းထိုးအတတ်ပညာမရှိ၍ ဝတ်ရေးနှင့် ဝင်ငွေရှာရေးခက်ခဲခြင်း
၇ ငွေကြေးအရင်းအနှီးမရှိ၍ လိုအပ်ပစ္စည်းမရခြင်း ၊ သင်တန်းတက်ရန်ခက်ခဲခြင်း စီးပွားရေး တိုးချဲ့မလုပ်နိုင်ခြင်း
၈ မွေးမြူနည်းစနစ်မသိ၍ အိမ်နေ မွေးမြူရေး ကြောင့် ဝင်ငွေမရှာနိုင်ခြင်း အိမ်တွင်းမှုပညာများမတက်မြောက်ခြင်းကြောင့် ဝင်ငွေနည်းပါးခြင်း

ဖြေရှင်းနည်းလမ်း

၁	စာသင်ကျောင်းမျက်နှာကျက် ပြုပြင်ဆောင်ရွက်ခြင်း **(စီမံကိန်း-ပနစ်)**	၂	ရွာချင်းဆက်တံတား ၂စင်း ပြုပြင်ခြင်း၊**(စီမံကိန်း-ဒုနှစ်)**	၃	ကျန်းမာရေးဆေးပေးခန်း တည်ဆောက်ခြင်း
၄	ကျောင်းအိမ်သာတည်ဆောက်ပြုပြင်ခြင်း	၅	စာကြည့်တိုက်တည်ဆောက်၍ အသိပညာလေ့လာစေခြင်း	၆	စက်ချုပ်ဇာထိုးပန်းထိုးနည်းပညာ ကျေးလက်ဒေသဖွံ့ဖြိုးတိုးတက်ရေးဦးစီဌာနနှင့်ချိတ်ဆက် ဆောင်ရွက်ခြင်း
၇	အသေးစားချေးငွေလုပ်ငန်းများချထားပေးရန်အစိုးရဌာနများ၊အဖွဲ့အစည်းများနှင့်ဆက်သွယ်ခြင်း။	၈	မွေးမြူရေးသင်တန်းပေးခြင်းနှင့် အိမ်တွင်းမှုလုပ်ငန်းများဆောင်ရွက်နိုင်ရန်သက်ဆိုင်ရာနှင့်ချိတ်ဆက်ခြင်း		

၇။ ဦးစားပေးအစီအစဉ်ပြဇယား (Matrix Ranking)

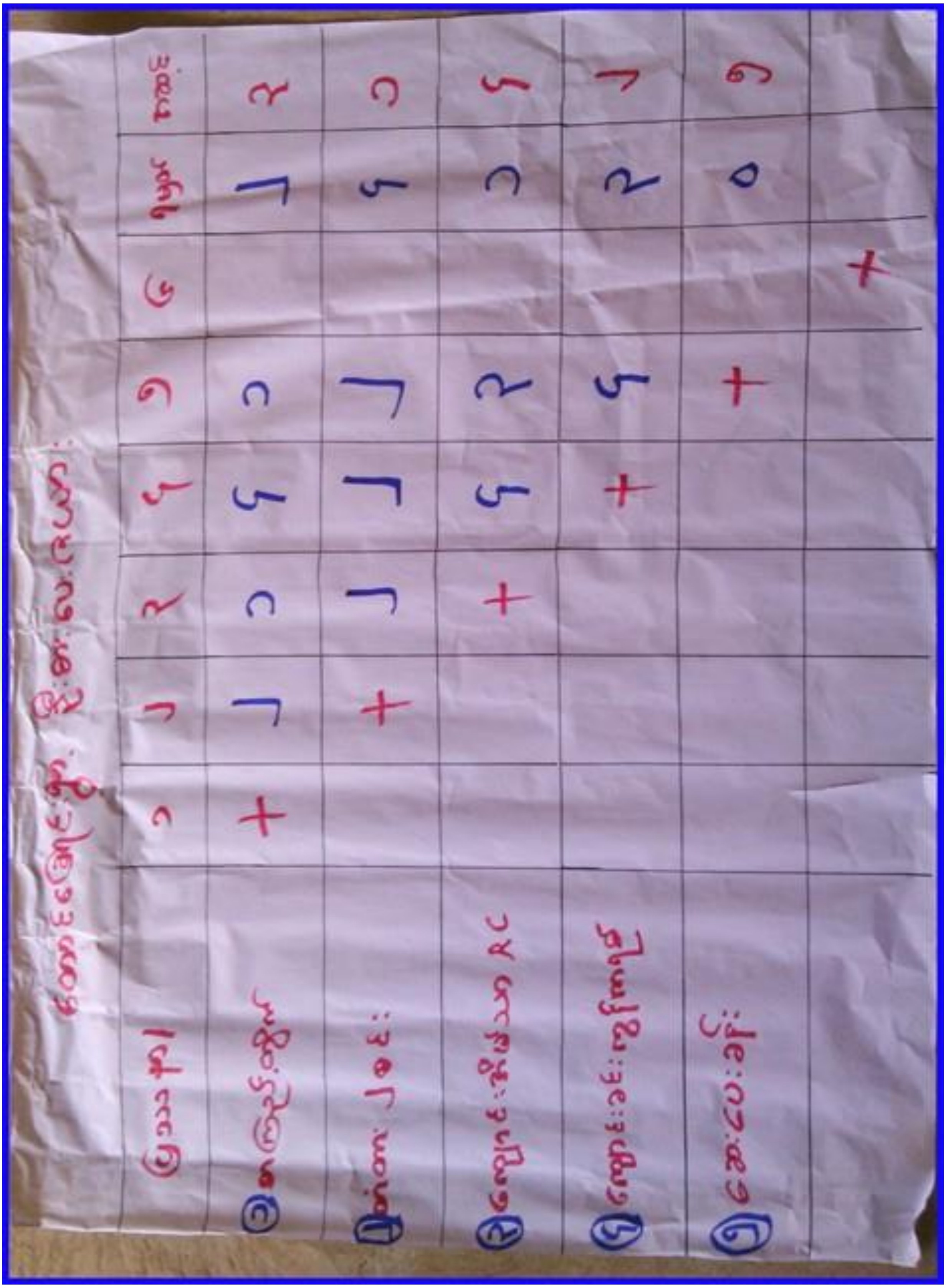

စီမံကိန်းပထမနှစ်တွင်- စီမံကိန်းပထမနှစ်တွင် စာသင်ကျောင်း မျက်နှာကျက်ပြုပြင်ခြင်းကို အကောင်အထည်ဖော်ဆောင်ရွက် ခဲ့ပါသည်။

စီမံကိန်းဒုတိယနှစ်တွင် ကျေးရွာချင်းဆက်လမ်းကို တံတား ၂စင်းတည်ဆောက်ခြင်း ကို ဆောင်ရွက်သွားပါမည်။

စီမံကိန်းတတိယနှစ်နှင့် စတုတ္ထနှစ်များတွင် လိုအပ်ချက်များ ရှိသော်လည်း အုပ်စုအတွင်းရှိ နောက်ရွာများကို ဦးစားပေးဆောင်ရွက်သွားမည်ဖြစ်ပါသည်။

၈။ ဗင်းပုံစံကိုသုံးပြု၍ အဖွဲ့အစည်းများချိတ်ဆက်မှု နှင့် သုံးသပ်ချက်

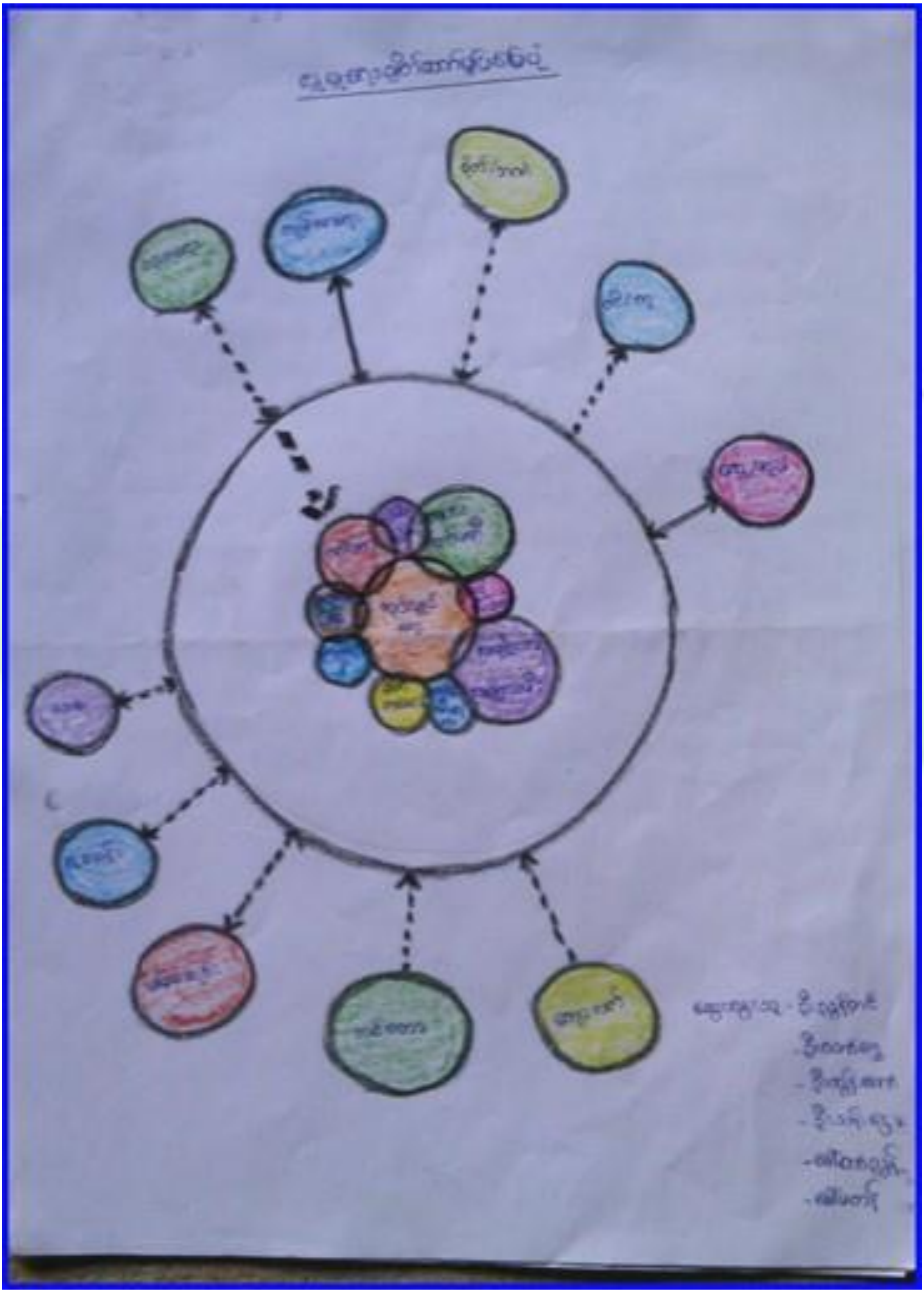

သုံးသပ်ချက်

ကျေးရွာအတွင်းရှိအဖွဲ့အစည်းများ

ကျေးရွာလူထုနှင့်အဖွဲ့အစည်းများ ချိတ်ဆက်ဆောင်ရွက်နေသည့် အနေအထားမှာ

အုပ်ချုပ်ရေးအဖွဲ့၊ ကျောင်းကော်မတီအဖွဲ့၊ မီးသတ်အဖွဲ့၊

အမျိုးသားအဖွဲ့၊အမျိုးသမီးများအဖွဲ့၊ ဂေါပကအဖွဲ့

ကျေးရွာစီမံကိန်းအထောက်အကူပြုကော်မတီ၊ မိခင်နှင့်ကလေးစောင့်ရှောက်ရေး

မီးလင်းရေးကော်မတီများရှိကြပြီး ကျေးရွာ သာရေး၊ နာရေး၊ ဖွံ့ဖြိုးတိုးတက်ရေး ကျေးရွာအကျိုးပြုလုပ်ငန်းများ ချိတ်ဆက်ဆောင်ရွက်ကြပါသည်။

ကျေးရွာပြင်ပအဖွဲ့အစည်းများ

တောင်ခြေရင်းကျေးရွာတွင် မြို့နယ်အထွေထွေအုပ်ချုပ်ရေးဦးစီးဌာန၊ ပညာရေးဌာန၊ ကျန်းမာရေးဌာန၊ ကျေးလက်ဒေသဖွံ့ဖြိုးတိုးတက်ရေးဦးစီးဌာန၊ လူထုဗဟိုပြုစီမံကိန်း၊ မွေးမြူရေး၊စိုက်ပျိုးရေး ၊မြေစာရင်း၊ သမ၊ စိုက်ဘဏ်၊ လ.ဝ.က၊ လျှပ်စစ်ဌာနများနှင့် မြို့နယ်ရဲတပ်ဖွဲ့ လိုအပ်သလို ချိတ်ဆက်ဆောင်ရွက်မှုများရှိပါသည်။

အမျိုးသမီးကဏ္ဍ အစည်းအဝေးမှတ်တမ်း နှင့် စစ်ဆေးရမည့်အချက်များ
၁။ အမျိုးသမီးကဏ္ဍ အစည်းအဝေးမှတ်တမ်း

ကျေးရွာမိတ်ဆက်အစည်းအဝေးပြုလုပ်ရန် ဖိတ်ကြားရာတွင် အစည်းအဝေးတွင် အမျိုးသမီး အချိုးညီစွာ ပါဝင်ရန် သက်ဆိုင်ရာ ကော်မတီသို့ ပြောကြားခဲ့ပါသည်။ ပထမအကြိမ် မိတ်ဆက်အစည်းအဝေးတွင် အစည်းအဝေးတိုင်းတွင် အမျိုးသမီးများ အချိုးညီစွာ တက်ရောက်ရန် ပြောကြားခဲ့ပါသည်။ အစည်းအဝေးတိုင်းတွင်လည်း အမျိုးသမီးများမှ ပြောကြားလိုသော အချက်များကို လွတ်လပ် ပွင့်လင်းစွာ ပြောဆိုခွင့်ရှိကြောင်းကိုလည်း ပြောကြားထားပါသည်။ ကျေးရွာအုပ်စုအဆင့်တွင် နှစ်စဉ်ပြုလုပ်သော လုပ်ငန်းများတွင် အမျိုးသမီးများမှ တင်ပြဆောင်းဆိုထားသော လုပ်ငန်းတစ်ခုပါဝင်ရမည် ဖြစ်ကြောင်းကိုလည်း ပြောကြားခဲ့ပါသည်။ လုပ်ငန်းခွဲများ အကောင်အထည်ဖော် ဆောင်ရွက်ရာတွင်လည်း လူထုလုပ်အားဖြင့် ဆောင်ရွက်သော လုပ်ငန်းများ ဖြစ်ပါက တူညီသော လုပ်ငန်းအတွက် တူညီသော လုပ်အားခများ ပေးချေရမည်ကိုလည်း ပြောကြားခဲ့ပါသည်။ စီမံကိန်း၏ ကဏ္ဍတိုင်းတွင် အမျိုးသမီးများ အခန်းကဏ္ဍကို ထည့်သွင်းထားပြီး အမျိုးသား/ အမျိုးသမီး ခွဲခြားမှုများ မရှိစေရန် ရည်ရွယ်ထားသည်ကို ရှင်းလင်းပြောကြားမှုများ ပြုလုပ်ခဲ့ပါသည်။
အမျိုးသမီးများ၏ ဦးဆောင်နိုင်မှု နှင့် စီမံခန့်ခွဲမှု စွမ်းရည်များ တိုးတက်လာစေရန် အတွက် ကော်မတီများထဲတွင် အမျိုးသမီးများ (၅၀%) ပါဝင်ရမည်ဖြစ်ပါသည်။ ဆပ်ကော်မတီ တစ်ခုတိုင်းတွင်လည်း အနည်းဆုံး အမျိုးသမီး တစ်ဦးပါဝင်ရမည်ဖြစ်ပါသည်။ ကော်မတီထဲတွင် ပါဝင်သော အမျိုးသမီးများသည်

တင်ပြဆွေးနွေးမှုများ ပြုလုပ်ခြင်း၊ ဆုံးဖြတ်ချက်များချခြင်း စသည်တို့ကို ပြုလုပ်ရမည်ဖြစ်ပါသည်။ အမျိုးသားများမှလည်း ပံ့ပိုးကူညီပေးရမည်ဖြစ်သည်။

ဒုတိယအကြိမ်အစည်းအဝေးတွင် အမျိုးသမီးများသည် မိမိတို့၏ လိုအပ်ချက် အခက်အခဲများကို လွတ်လပ်စွာဆွေးနွေးနိုင်ရန်အတွက် အမျိုးသမီးသီးသန့် အုပ်စုများဖွဲ့၍ အခက်အခဲများ ဖော်ထုတ်ခြင်းလုပ်ငန်းကိုလည်း လုပ်ကိုင်ခဲ့ပါသည်။

၂။ ကျေးရွာမိတ်ဆက် အစည်းအဝေးတွင်အမျိုးသမီး ကဏ္ဍအတွက် စောင့်ကြည့်စစ်ဆေးရမည့်အချက်များ

မေးမြန်းသည့်ရက်။ **ရက်စွဲ - ၅.၁၁.၂၀၁၆**

စဉ်	အကြောင်းအရာ	တွေ့ရှိချက်		မှတ်ချက်
		√	X	
၁	အစည်းအဝေးတက်ရောက်လူသူများအား ကျား၊မ ရေးရာ အခြေခံသဘောတရားများကို ရှင်းလင်းဆွေးနွေးခဲ့ပါသလား။	√		
၂	စီမံကိန်းတွင် ပါဝင်သော ကျား၊မရေးရာ အကောင်အထည်ဖော်ရေး လိုအပ်ချက် (၅)ချက်ကို ရှင်းလင်းပြခဲ့ပါသလား။	√		
၃	အစည်းအဝေးများခေါ်ယူရာတွင်အမျိုးသား/သမီးများအချိုးညီစွာတက်ရောက်နိုင်ရေးအတွက် အသိပေးတိုက်တွန်း စည်းရုံးခဲ့တာမျိုး ရှိပါသလား။	√		
၄	အမျိုးသမီးများ၏ စကားသံများ၊ ပြောဆိုနိုင်ခွင့်များ ပိုမိုထွက်ပေါ်လာအောင် ဖန်တီးပေးခဲ့ပါသလား။	√		
၅	ဆပ်ကော်မတီဖွဲ့များဖွဲ့စည်းရာတွင်အမျိုးသမီးများနှင့်ပါဝင်ဖွဲ့စည်းရေး၊ပူးပေါင်းပါဝင်ရေး၊ဦးဆောင်နိုင်ရေးအတွက်တွန်းအားပေးကူညီဆောင်ရွက်ခဲ့ပါသလား။	√		
၆	အစည်းအဝေးကို အမျိုးသား/သမီးများ အလွယ်တကူပါဝင်တက်ရောက်နိုင်သော အချိန်နှင့်နေရာများကိုရွေးချယ်ခြင်း၊ထည့်သွင်းစဉ်းစားဆောင်ရွက်ခြင်းများတို့ကိုလုပ်ဆောင်ခဲ့ပါသလား။	√		
၇	လူနည်းစု/ဆင်းရဲ/နွမ်းပါး/ထိခိုက်လွယ်သောအုပ်စုများကို အစည်းအဝေးမစတင်မီအချိန်များက ရှာဖွေဖော်ထုတ်ခဲ့တာမျိုးများ ရှိပါသလား။	√		
၈	လူနည်းစု/ဆင်းရဲ/နွမ်းပါး/ထိခိုက်လွယ်သော အမျိုးသား/သမီးများထဲမှ အချို့ကို အစည်းအဝေးတက်ရောက်နိုင်အောင် ဖိတ်ကြားဆောင်ရွက်မှုမျိုး ရှိခဲ့ပါသလား။	√		
၉	လူနည်းစု/ဆင်းရဲ/နွမ်းပါး/ထိခိုက်လွယ်သောအမျိုးသား/သမီးများနှင့် ကြုံတွေ့နေရသောအခတ် အခဲများကို သင်ဆွေးနွေး မေးမြန်းခဲ့တာမျိုး ရှိပါသလား။	√		
၁၀	အမျိုးသမီးများ ပြောဆိုတင်ပြနိုင်အောင် အချိန်ပေးရန်၊ ကြိုတင်စီစဉ်ဆောင်ရွက်မှုမျိုးများ ဆောင်ရွက်ခဲ့တာများ ရှိပါသလား။	√		
၁၁	စီမံကိန်းလုပ်ငန်းခွဲများရှာဖွေဖော်ထုတ်ရာတွင်အမျိုးသား/သမီးများသီးခြားဆွေးနွေးဖော်ထုတ် ဆောင်ရွက်ခဲ့တာမျိုး ရှိပါသလား။	√		
၁၂	ကျေးရွာစီမံကိန်း အထောက်အကူပြုကော်မတီများဖွဲ့စည်းရာတွင် အမျိုးသမီး၊	√		

	အမျိုးသား အချိုးညီမျှစွာ (၅၀ း ၅၀) ဖွဲ့စည်းနိုင်ခဲ့ပါသလား။ **မဖွဲ့စည်းနိုင်ခဲ့ပါက မှတ်ချက်တွင် ရှင်းလင်းပါ။**			
၁၃	ဆပ်ကော်မတီများတွင် အနည်းဆုံး အမျိုးသမီးအဖွဲ့ဝင် တစ်ဦးနှုန်းဖြင့် ပါဝင်ဖွဲ့စည်းနိုင်ခဲ့ပါသလား။ **မဖွဲ့စည်းနိုင်ခဲ့ပါက မှတ်ချက်တွင် ရှင်းလင်းပါ။**	√		
၁၄	ကျေးရွာ/ကျေးရွာအုပ်စု ဖွံ့ဖြိုးရေးစီမံချက် များတွင် အမျိုးသမီးများ ရွေးချယ်ဆုံးဖြတ်သည့်လုပ်ငန်းစီမံချက် အနည်းဆုံးတစ်ခုပါဝင်နိုင်ရေးအတွက် စည်းရုံး ဆွေးနွေးမှုများ ပြုလုပ်ဆောင်ရွက်ခဲ့ပါသလား။	√		
၁၅	တက်ရောက်လာသူများအား အမျိုးသမီးများ၏ လိုအပ်ချက်များကို ဖြည့်ဆည်းပေးနိုင်ရန် အမျိုးသမီးများရွေးချယ်လိုက်သော ဦးစားပေးရွေးချယ်မှုများကို ထောက်ပံ့ပေးသွားမည်ဖြစ်ကြောင်း အသိပေးပြောကြားခဲ့ပါသလား။	√		
၁၆	ရွေးချယ်လိုက်သော စီမံကိန်းလုပ်ငန်းခွဲများသည် ဒေသတွင်းမှာရှိသော လူနည်းစု/ဆင်းရဲ/နွမ်းပါး/ထိခိုက်လွယ် အုပ်စုများအပေါ် မည်သို့အကျိုးပြုနိုင် မည်ဖြစ်ကြောင်း ရှင်းလင်းပြောကြားခြင်း၊ မှတ်တမ်းတင်ခြင်းများတို့ကို ဆောင်ရွက်ခဲ့ပါသလား။	√		
၁၇	ကျေးရွာအုပ်စုအဆင့် အစည်းအဝေးပြုလုပ်ရာတွင် အုပ်စု စီ/ထောက် ကော်မတီဝင်များကို ကျား၊မ ရေးရာလိုအပ်ချက်များ အကြောင်းကိုရှင်းလင်းပြော ကြားခဲ့ပါသလား။	√		
၁၈	ကျေးရွာအုပ်စုအဆင့် အစည်းအဝေးပြုလုပ်ရာတွင် အုပ်စု စီ/ထောက် ကော်မတီဝင်များအားလုံး တက်ရောက်နိုင်မှု ရှိ/မရှိ စစ်ဆေးခဲ့ပါသလား။ **မတက်ရောက်နိုင်ခဲ့ပါက မှတ်ချက်တွင် ရှင်းလင်းပါ။**	√		

၉။ ပင့်ကူအိမ်ကွန်ယက် နှင့် သုံးသပ်ချက်

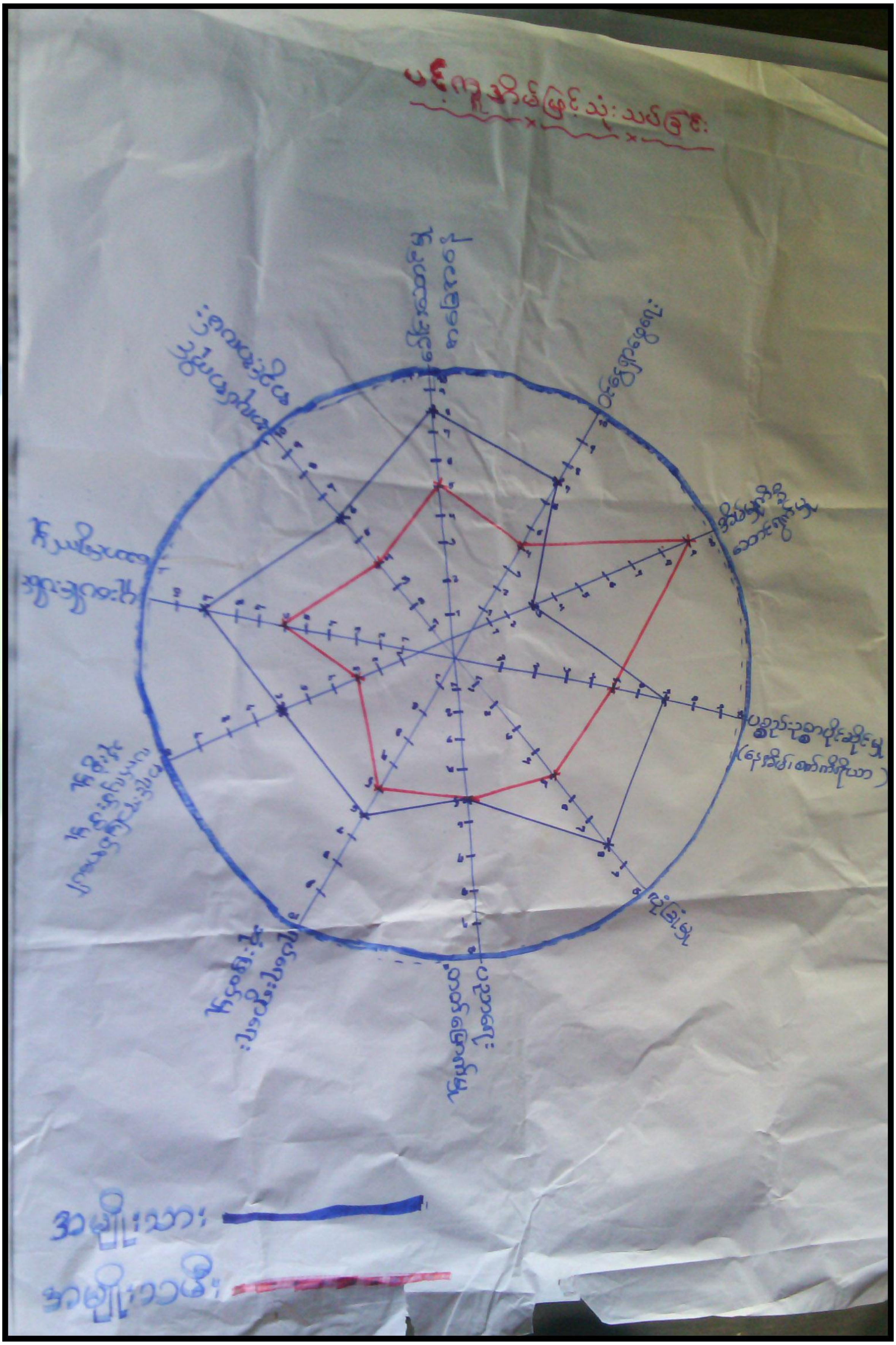

သုံးသပ်ချက်

ရပ်ရေးရွာရေးတွင်ပူးပေါင်းပါဝင်မှု-တောင်ခြေရင်းကျေးရွာတွင် ရပ်ရေးရွာရေးတွင်ပူးပေါင်းပါဝင်မှု မှာ အမျိုးသားများနှင့် အမျိုးသမီးများ တန်းတူပါဝင်နေကြောင်းတွေ့ရှိရပါသည်။

အလုပ်အကိုင်အခွင့်အလမ်းအလုပ်အကိုင်အခွင့်အလမ်းရရှိမှုတွင်အမျိုးသားများကပိုမိုနေပြီး စိုက်ပျိုးရာသီပြီးချိန်အမျိုးသားများက မြို့နယ်ပြင်ပ သို့သွား ရောက်လုပ်ကိုင်နေကြ၍ဖြစ်ပါသည်။

ဝင်ငွေရရှိမှုအမျိုးသမီးများ၏ ဝင်ငွေရရှိမှုမှာ အမျိုးသားများအောက် အဆင့်(၅)အထိ ရောက်ရှိနေပြီး အမျိုးသားများသာဝင်ငွေပိုရရှိနေသည့်အနေအထားတွေ့ရပါသည်။ အမျိုးသားများက အပြင်ထွက်စီးပွားရှာနေချိန်တွင် အမျိုးသမီးများက အိမ်မှုကိစ္စ၊ သားသမီးကိစ္စများ ဆောင်ရွက်နေရသောကြောင့်ဖြစ်ပါသည်။ ထို့ကြောင့်အမျိုးသမီးများ၏ ဝင်ငွေနှင်အလုပ်အကိုင် အခွင့်အလမ်းရရှိရေး ဆောင်ရွက်ရန်လိုအပ်ပါသည်။

အရင်းအမြစ်အပေါ် လက်လှမ်းမှီမှု- အရင်းအမြစ်အပေါ် အမှီပြု၍ အသက်မွေးဝမ်းကြောင်းပြုနိုင်မှုမှာ ကွာဟချက်မရှိပါ။ အကြောင်းမှာတောတောင်များထဲတွင် အသက်မွေးဝမ်းကြောင်းလုပ်ငန်းများ အတူတကွလုပ်ကိုင်ကြသောကြောင့်ဖြစ်သည်။

ပညာတတ်မြောက်မှု တောင်ခြေရင်းကျေးရွာအနေဖြင့်ပညာသင်ကြားခွင့်နှင့်ပညာတတ်မြောက်မှုတွင် အမျိုးသမီးများက အခွင့်အရေးပိုများနေသည်ကိုတွေ့ရပါသည်။အမျိုးသားများအနေဖြင့်ကျေးရွာပြင်ပထွက်၍ အလုပ်လုပ် ကိုင်ကြခြင်းကြောင့် ပညာရေး လက်လှမ်းမမှီသည့်အနေအထားရှိပါသည်။

ရပ်ရေးရာရေးတွင် ခေါင်းဆောင်မှု နှင့် ဆုံးဖြတ်ချက် ချနိုင်မှု -ရပ်ရေးရွာရေး ကိစ္စများတွင်အရေးပါမှုနှင့် ဆုံဖြတ်ချက်ချသည့်နေရာများတွင် အမျိုးသမီးများ၏ အဆင့်နေရာသည် များစွာကွာဟမှု ရှိနေပြီးတန်းတူမှုမရရှိသေးပါ။ တောင်ခြေရင်းရွာမှ အမျိုးသမီးများအားနေရာပေးမှုမှာ အစဉ်အလာအရ အမျိုးသားများက နေရာ ယူထားပြီး အမျိုးသမီးများကလည်းနေရာယူတတ်ရန် နှင့် စွမ်းဆောင်ရည်ရှိရန် လိုအပ်နေ ပါသေးသည်။

အိမ်မှုကိစ္စဆောင်ရွက်မှု-တောင်ခြေရင်းကျေးရွာ အမျိုးသားနှင့်အမျိုးသမီးများတွင် အမျိုးသမီးများက ပိုမိုဆောင်ရွက် နေကြရ ပါသည်။ အမျိုးသမီးများက အိမ်မှုကိစ္စ ဆောင်ရွက် နေရသောကြောင့် အလုပ်အကိုင် အခွင့်အလမ်း၊ ဝင်ငွေနည်းပါကြပါသည်။ တောင်ခြေရင်းရွာမှ အမျိုးသား များအနေဖြင့် အိမ်မှုကိစ္စများတွင် ဝိုင်းကူလုပ်ပေး ရန်လိုအပ်ပါသည်။

၁၀။ ပြဿနာ၊ အခွင့်အရေး၊ လက်ရှိအခြေအနေ နှင့် ပြောင်းလဲမှုညွှန်းကိန်း နှင့် အနှစ်ချုပ်

စဉ်	ပြဿနာ	အခွင့်အရေး	လက်ရှိအခြေအနေ	ပြောင်းလဲမှုညွှန်းကိန်း
၁	ကျေးရွာချင်းဆက်လမ်းများတံတားများမကောင်းခြင်း/မရှိခြင်း	လူထုဗဟိုပြုစီမံကိန်းမှပြင်ပင်ထိန်းသိမ်းစရိတ်ရရှိခြင်း။ကော်မတီများဖွဲ့စည်းထားခြင်း	သွားလာရမလွယ်ကူခြင်း/ပစ္စည်းသယ်ရန်ခက်ခဲနေခြင်း	ကုန်စည်စီးဆင်းမှုလွယ်ကူလာမည်သွားလာမှုကောင်းလာမည်
၂	စာသင်ခန်းအခင်းများမကောင်းခြင်း	လူထုဗဟိုပြုစီမံကိန်းမှပြင်ပင်ထိန်းသိမ်းစရိတ်ရရှိခြင်း။ကော်မတီများဖွဲ့စည်းထားခြင်း	ကလေးများအတွက်နေထိုင်ရခက်ခဲနေခြင်း	ကျောင်းသူ/သားများ စိတ်ချမ်းသာစွာပညာသင်ကြားခွင့်ရလာမည်
၃	စာကြည့်တိုက်မရှိခြင်း	လူထုဗဟိုပြုစီမံကိန်းမှပြင်ပင်ထိန်းသိမ်းစရိတ်ရရှိခြင်း။ကော်မတီများဖွဲ့စည်းထားခြင်း	အသိပညာအားနည်းနေခြင်းကြောင့်အရာရာခက်ခဲနေခြင်း	အသိအလိမ္မာတိုးလာ၍ လူနေမှုအဆင့်မြင့်မားလာမည်။
၄	သီးနှံအထွက်နည်း၍ဂင်ငွေနည်းခြင်း	လူထုဗဟိုပြုစီမံကိန်းမှပြင်ပင်ထိန်းသိမ်းစရိတ်ရရှိခြင်း။ကော်မတီများဖွဲ့စည်းထားခြင်း	စိုက်ပျိုးစရိတ်အရှုံးပေါ် ခြင်း ဂမ်းစာမဖူလုံခြင်း အကြွေးတင်ခြင်း	စိုက်ပျိုးရေးနည်းပညာ၊မျိုးကောင်းမျိုးသန့်များဖြင့်စိုက်ပျိုးကာသီးနှံအထွက်တိုးကာ ကျေးရွာဖွံ့ဖြိုးတိုးတက်လာမည်

၁၁။ ကျေးရွာအိပ်မက်ပြမြေပုံ နှင့် သုံးသပ်ချက်

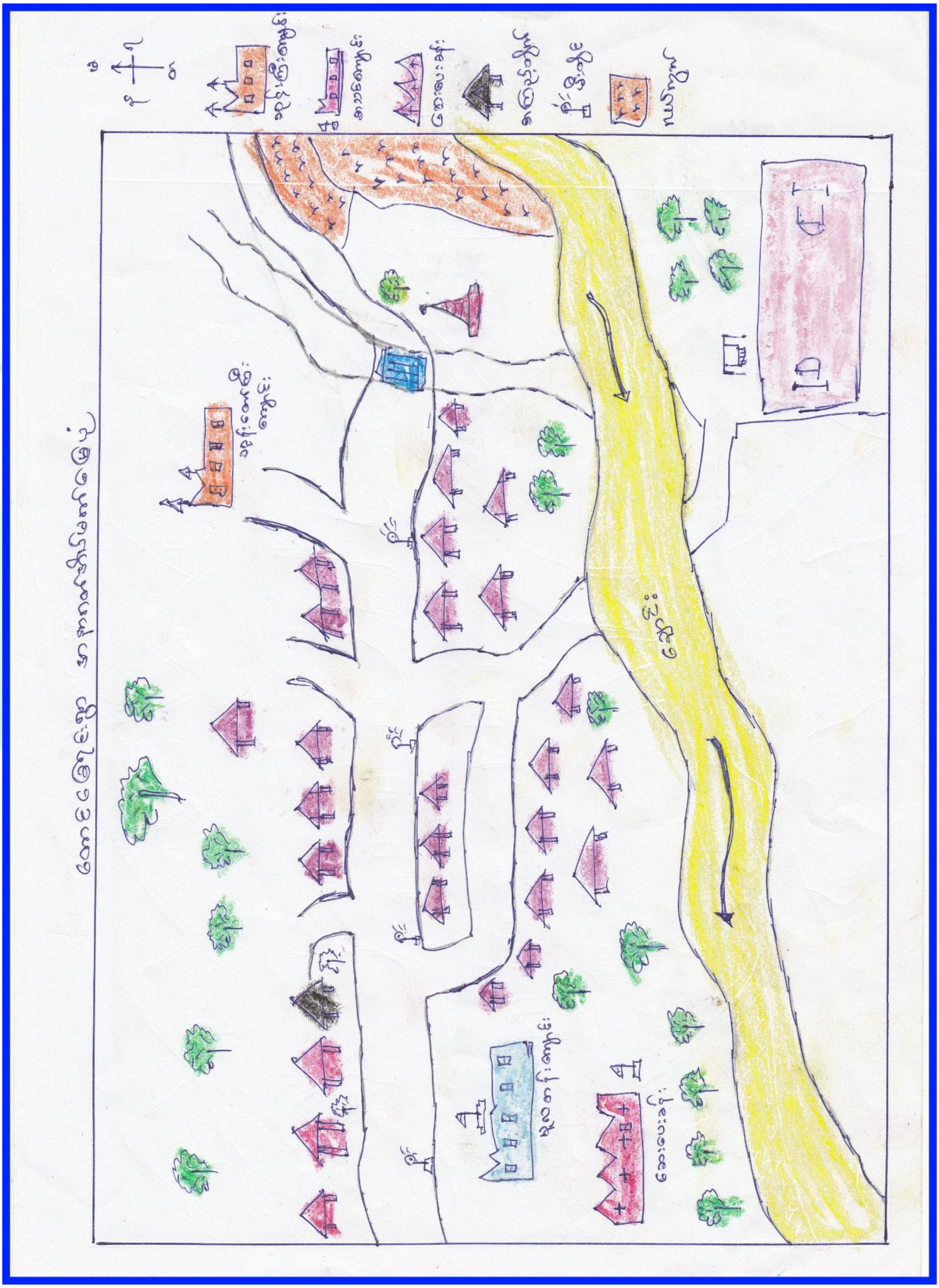

သုံးသပ်ချက်

ရွာချင်းဆက်လမ်းများပေါ်ရှိ တံတားအသစ် ၂စင်း တည်ဆောက်ခြင်းကြောင့် ရာသီမရွေးသွားလာနိုင်မည်။ ကျေးရွာတွင်းရှိ လမ်းများကို ပြုပြင်ဆောင်ရွက်ခြင်း၊ ရေမြောင်းများတူးဖေါ်မည်။ ဗဟုသုတရရှိစေသော စာအုပ်များ ပြည့်စုံလုံလောက်စွာရှိသော စာကြည့်တိုက်တစ်လုံးရှိမည် ဖြစ်သည်။ ကျန်းမာရေးဆေးပေးခန်း တည်ရှိချင်ပါသည်။

လမ်းပန်းဆက်သွယ်ရေးများ ကောင်းမွန်ခြင်းကြောင့် သွားလာမှုလွယ်ကူလာ၍ ပညာရေးဗဟုသုတများ ပြည့်စုံခြင်း၊ စီးပွားရေးလုပ်ငန်းများ တိုးတက်လာ အောင်ဆောင်ရွက်နိုင်ခြင်း ၊ ကျန်းမာရေး နှင့်သက်ဆိုင်သော အသိအမြင်ကျယ်လာ၍ လူနေထိုင်မှုစနစ်များ တိုးတက်လာမည်။ဆိုလာမီးများ ရလာ၍ လျှပ်စစ်မီး ရရှိပြီး ကျေးရွာတွင် ကလေးများ ပညာရေးတိုးတက်လာမည်ဖြစ်ပြီး လူနေမှုအဆင့်အတန်း မြှင့်မားလာမည်ဖြစ်ပါသည်။

ကျေးရွာမျှော်မှန်းချက် လေ့ကျင့်ခန်းမှ ရရှိလာသော ရလဒ်

ကျေးရွာ၏ မျှော်မှန်းချက်	ကျေးရွာတွင်း ရွာချင်းဆက် လမ်း တံတားများကောင်းမွန်၍ စီးပွားရေး၊ ပညာရေး၊ ကျန်းမာရေး၊လူမှုရေးများတိုးတက်ကောင်းမွန်လာရမည်။ မူကြိုကျောင်းဖြစ်ပေါ်လာပြီး ကျေးရွာအမျိုးသမီးများဝင်ငွေရှာဖွေလာနိုင်ကာမိသားစုဝင်ငွေတိုးလာကြမည်။ စိုက်ပျိုးရေးနည်းပညာများ၊မွေးမြူရေးနည်းပညာများ၊အိမ်တွင်းမှုအသက်မွေးဝမ်းကျောင်းနည်းပညာများ၊စက်ပြင်ပညာများတက်မြောက်လာမှုကြောင့်ဝင်ငွေအခွင့်အလမ်းရရှိကာစီးပွားရေးများတိုးတက်၍ လူနေမှုအဆင့်အတန်းများ မြင့်မားလာရမည်။
အနာဂတ်တွင် ကျေးရွာပိုမိုဖွံ့ဖြိုး တိုးတက်ရန် ကျေးရွာသားများ၏ မျှော်မှန်းချက် ထားရှိမှု	လူထုဗဟိုပြုစီမံကိန်း၏လူထုသို့တိုက်ရိုက်ထောက်ပံ့ငွေကိုအသုံးချ၍ တံတား ၂စင်းတည်ဆောက်၍ ကျေးရွာချင်းဆက်လမ်းများ ပြုပြင်ပြီး ကျေးရွာသူကျေးရွာသားများနှင့် အများပြည်သူ လွယ်ကူစွာသွားလာနိုင်ရမည်။ ကျေးရွာလမ်းများမီးလင်း၍ ကျေးရွာသာယာလာကာ ဖွံ့ဖြိုးတိုးတက်လာမည်။ ရွာချင်းဆက်တံတားများဆောက်လုပ်ခြင်း၊ ကျေးရွာတွင်းလမ်းများကောင်းမွန်လာအောင် ကျေးရွာတွင်း ကျောက်ချောလမ်းအဆင့်ဖြစ်ချင်ပါသည်။ လူငယ်လူရွယ်များလမ်းမှားသို့မရောက်စေရေးအတွက်ကျေးရွာစာကြည့်တိုက်တစ်ခု တည်ရှိချင်ပါသည်။ကျေးရွာတွင်ဆေးပေးခန်း ရှိကာ ကျန်းမာရေးစောင့်ရှောက်မှု ရချင်ပါသည်။ ကလေးကစားကွင်းများ ရှိကာ ကျန်းမာသန်းစွမ်းသောလူငယ်ဖြစ်ပေါ်စေချင်ပါသည်။ကျေးရွာတွင်းလမ်းများကောင်းမွန်ပြီး ကျေးရွာတွင်းသန့်ရှင်းလာကာကျေးရွာဖွံ့ဖြိုးလာမည်။ စီမံကိန်းမှ အကောင်အထည်မဖော်နိုင်သော လုပ်ငန်းများကို သက်ဆိုင်ရာဌာနများ မြို့နယ်အတွင်းသို့ အစိုးရမဟုတ်သော အဖွဲ့အစည်းများ ဝင်ရောက်မှုများရှိပါက ကျေးရွာလိုအပ်ချက်များကို တင်ပြ၍ စီမံကိန်းလုပ်ငန်းများအကောင်အထည်ဖော်ဆောင်ရွက်မည်။ကျေးရွာအတွင်းရှိ လိုအပ်ချက်များကို အတွက် ထောက်ပံ့ပေးနိုင်သောအဖွဲ့အစည်းများနှင့် ချိတ်ဆက်ဆောင် ရွက်ပေးနိုင်မည်။

၇။ ကော်မတီဝင်များရွေးချယ်ခြင်းနှင့်ကျေးရွာဖွံ့ဖြိုးရေးအစီအစဉ်ဆောင်ရွက်မှုမှတ်တမ်းဓါတ်ပုံများ

အမျိုးသားအုပ်စု၏ မှတ်တမ်းဓါတ်ပုံ

အမျိုးသမီးအုပ်စု၏ မှတ်တမ်းဓါတ်ပုံ

လူငယ်အုပ်စု၏ မှတ်တမ်းဓါတ်ပုံ

ဖွံ့ဖြိုးရေးအစီအစဉ်ရေးဆွဲခြင်းမှတ်တမ်းဓါတ်ပုံ

ကျေးရွာကော်မတီဝင်များ မှတ်တမ်းဓါတ်ပုံ

ပထမနှစ် မျက်နှာကျက်တပ်ဆင်ခြင်း လုပ်ငန်းခွဲ၏မပြုလုပ်မီ မှတ်တမ်းဓါတ်ပုံ

ဒုတိယနှစ် ရွာချင်းဆက်တံတား လုပ်ငန်းခွဲ၏ ဆောင်ရွက်ဆဲ မှတ်တမ်းဓါတ်ပုံ

ဒုတိယနှစ် ရွာချင်းဆက်တံတား ၂ ဆောင်ရွက်ဆဲလုပ်ငန်းဓါတ်ပုံ

၈။ ကော်မတီဝင်များစာရင်း

စဉ်	အမည်	ကျား-မ	ရာထူး
၁	ဦးဂင်းဇော်	ကျား	ကျေးရွာစီမံကိန်းအထောက်အကူပြုကော်မတီ၊ ဥက္ကဌ
၂	ဒေါ်မနု	မ	ကျေးရွာစီမံကိန်းအထောက်အကူပြုကော်မတီ၊ ဥက္ကဌ
၃	ဦးပေါ်အောင်	ကျား	ဝယ်ယူရေးဆပ်ကော်မတီ၊ ဥက္ကဌ
၄	ဦးဇော်ငြေး	ကျား	ဝယ်ယူရေးဆပ်ကော်မတီ၊ မှတ်တမ်းထိမ်း
၅	ဒေါ်မပု	မ	ဝယ်ယူရေးဆပ်ကော်မတီ၊ အဖွဲ့ဝင်
၆	ဦးသန်းဇော်	ကျား	စောင့်ကြည့်ကြီးကြပ်ရေးဆပ်ကော်မတီ၊ ဥက္ကဌ
၇	ဒေါ်အေးနီ	မ	စောင့်ကြည့်ကြီးကြပ်ရေးဆပ်ကော်မတီ၊ အဖွဲ့ဝင်
၈	ဒေါ်မွေးတင်	မ	စောင့်ကြည့်ကြီးကြပ်ရေးဆပ်ကော်မတီ၊ အဖွဲ့ဝင်
၉	ဦးမောင်ထွန်း	ကျား	လုပ်ငန်းလည်ပတ်ရေး နှင့် ပြုပြင်ထိန်းသိမ်းရေး ဆက်ကော်မတီ ဥက္ကဌ
၁၀	ဒေါ်မြသန်း	မ	လုပ်ငန်းလည်ပတ်ရေး နှင့် ပြုပြင်ထိန်းသိမ်းရေး ဆက်ကော်မတီ၊ အဖွဲ့ဝင်
၁၁	ဒေါ်ချိုနိုင်	မ	လုပ်ငန်းလည်ပတ်ရေး နှင့် ပြုပြင်ထိန်းသိမ်းရေး ဆက်ကော်မတီ၊ အဖွဲ့ဝင်
၁၂	ဦးအောင်မိုး	ကျား	ကျေးရွာငွေစာရင်းကိုင်
၁၃	ဦးစံငြိမ်း	ကျား	အကြံပြုချက်ဖြေရှင်းရေး
၁၄	ဒေါ်စင်းချိန်	မ	အကြံပြုချက်ဖြေရှင်းရေး
၁၅	ဦးချစ်အောင်	ကျား	စေတနာ့ဝန်ထမ်း
၁၆	ဒေါ်မထွေး	မ	စေတနာ့ဝန်ထမ်း

စုစုပေါင်း။ (၁၆) ယောက်   ကျား-(၈) ယောက် +မ(၈) ယောက်

ကျေးရွာအုပ်စုစီမံကိန်းအထောက်အကူပြုကော်မတီ

ဒေါ်မနု၊   ကျေးရွာအုပ်စုစီမံကိန်းအထောက်အကူပြုကော်မတီ၊ အဖွဲ့ဂင်

ဦးဂင်းဇော်   အုပ်စု ဘဏ္ဍာရေးဆပ်ကော်မတီ ၊ ငွေကိုင်

မှတ်တမ်းတင်သူ

အမည်။ ဦးသိန်းထိုက်စိုး

ရာထူး။ လူထုစည်းရုံးရေးမှူး

ရက်စွဲ။ ..../............./.................

၉။ ပုံစံ စ-၁။ ကျေးရွာအချက်အလက်

ပုံစံ - စ-၁ - ကျေးရွာ အချက်အလက် (FORM PC 1)

လမ်းညွှန်ချက်/ ကျေးရွာတစ်ရွာသို့ ပထမဆုံး မိတ်ဆက်ခရီးသွားရောက်သောအခါ လူထုစည်းရုံးရေးမှူးသည် ကျေးရွာခေါင်းဆောင်များအား ကျေးရွာအချက်အလက်များကို မေတ္တာရပ်ခံ၍တောင်းခံရမည်။ ဤအချက်အလက်များကို စီမံကိန်းမိတ်ဆက်အစည်းဝေးမတိုင်မီ တောင်းခံရမည်။ စီမံကိန်းမိတ်ဆက်အစည်းဝေးတွင် လူထုစည်းရုံးရေးမှူးသည် ဤအချက်အလက်များအား စစ်ဆေးပြီး မှန်ကန်အောင်ပြုလုပ်ရမည်။ ပြီးနောက်တွင် လူထုစည်းရုံးရေးမှူးမှ သတင်းအချက်အလက်ထဲသို့ Tablets မှတဆင့် ဖြည့်သွင်းရမည်။

ရာအိမ်မှူးအမည် ဦးကျော်ဝေ	ဖုန်း	စည်းရုံးရေးမှူးအမည် ဦးသိန်းဇော်ကျော်

ပြည်နယ်/ တိုင်းဒေသကြီး	မြို့နယ်	ကျေးရွာအုပ်စု	ကျေးရွာ
ချင်း	ပလက်ဝ	မော်ဒါး	ဟောင်ဝရင်း

(က) လူဦးရေ

တိုင်းရင်းသား	အိမ်ထောင်စုပေါင်း
၁။ ခမီး	၂၃
၂။	
၃။	
၄။ အခြားတိုင်းရင်းသား လူမျိုးရေများ	

ကိုးကွယ်သည့်ဘာသာ	အိမ်ထောင်စုပေါင်း
၁။ ဗုဒ္ဓ	၂၃
၂။	
၃။	
၄။	

	ကျား (အရေအတွက်)	မ (အရေအတွက်)
လူဦးရေ ၁၃၇	၇၀	၆၇
အိမ်ထောင်ဦးစီး ၂၃	၂၀	၃

(ခ) ကျေးရွာရှိ အခြေခံ အဆောက်အအုံ (Facilities)

ပညာရေး	ခြစ်ပါ	ကျန်းမာရေး	ခြစ်ပါ	ဘာသာရေး	ခြစ်ပါ
အထက်တန်းကျောင်း	☐	ဆေးရုံ	☐	ဘုရား/စေတီ	☑
အလယ်တန်းကျောင်း	☐	ကျန်းမာရေးဌာန	☐	ဘုန်းကြီးကျောင်း	☑
မူလတန်းကျောင်း	☑	ကျန်းမာရေးဌာနခွဲ	☐	ဟိန္ဒူဘုရားကျောင်း	☐
မူကြိုကျောင်း	☐	ဆေးပေးခန်း	☐	ခရစ်ယာန်ဘုရားကျောင်း	☐
အခြား	☐	အခြား	☐	ဗလီ	☐
				အခြား	☐
မှတ်ချက်		မှတ်ချက်		မှတ်ချက်	

(ဂ) ကျွမ်းကျင်သူများမှတ်တမ်း ၊ ကျေးရွာတွင်နေထိုင်သော သို့မဟုတ် တခြားရွာမှလာရောက်သောကျွမ်းကျင်သူများ

ပညာရေး	နေထိုင်	လည်ပတ်	ကျန်းမာရေး	နေထိုင်	လည်ပတ်	တည်ဆောက်ရေး	နေထိုင်	လည်ပတ်
မူလတန်းပြဆရာ/ဆရာမ	☐	☑	ဆရာဝန်	☐	☐	လက်သမား	☑	☐
အလယ်တန်းပြဆရာ/ဆရာမ	☐	☐	လ/ထကျန်းမာရေးမှူး	☐	☐	ပန်းရန်	☐	☐
အထက်တန်းပြဆရာ/ဆရာမ	☐	☐	အမျိုးသမီးကျန်းမာရေးဆရာမ	☐	☐	လျှပ်စစ်ဆိုင်ရာ	☐	☐
မူကြိုဆရာ/ဆရာမ	☐	☐	အရံသားဖွား	☐	☐	ရေပိုက်သွယ်သူ	☐	☐
အခြား	☐	☐	ပြည်သူ့ကျန်းမာရေးလုပ်သား ၁/၂	☐	☐	စက်ပြင်ဆရာ	☐	☐
မှတ်ချက်			မှတ်ချက်			မှတ်ချက်		

(ဃ) ကျေးရွာသို့ရောက်ရှိနိုင်သည့်လမ်းအခြေအနေ /ကျေးရွာတစ်ရွာသည် ၎င်း၏ကျေးရွာအုပ်စုနှင့် ဆက်သွယ်ထားသော လမ်းအခြေအနေ(အောက်ပါတို့ကိုဝိုင်းပါ)

ကျောက်ကြမ်းလမ်း ကတ္တရာလမ်း ကွန်ကရစ်လမ်း ✓မော်တော်ဆိုင်ကယ်လမ်း
ကျောက်ခင်းလမ်း ✓မြေသားလမ်း ✓လူသွားလမ်း အခြား ______

(င) ကျေးရွာဖွံ့ဖြိုးရေး စီမံကိန်း (Village Development Plan) (အမှန်ခြစ်ပါ)

(၁) လူထုဗဟိုပြုစီမံကိန်း မတိုင်မီက ကျေးရွာစီမံကိန်း ရှိသလား ရှိ/ မရှိ/ မသိ ✓

(၂) ရှိလျှင် မည်သည့်နှစ်က ရေးဆွဲခဲ့သလဲ ______ နှစ်/ မသိပါ ✓

(၃) မြို့နယ်အတည်ပြုချက် ရရှိထားသလား ရှိ/ မရှိ/ မသိ ✓

(စ) ခရီးအကွာအဝေး (Distance)

(၁) ရွာ (အလယ်) မှ ကျေးရွာအုပ်စု (အလယ်) အကွာအဝေး မိုင်/ဖာလုံ ၃ မိုင် /မသိပါ

(၂) ဤရွာနှင့် ကျေးရွာအုပ်စုရွာ (အလယ်) သွားချိန်

ခြောက်သွေ့ရာသီ - ထော်လာဂျီ/ ဆိုင်ကယ်✓/ ခြေလျင် /မြည်း/ လှေ/ အခြား ______ (၆:၃၀) နာရီ

မိုးရာသီ - ထော်လာဂျီ/ဆိုင်ကယ်✓/ခြေလျင်/မြည်း/လှေ/အခြား ______ (၀ : ၃၅) နာရီ

(ဆ) သဘာဝဘေး ဤကျေးရွာတွင် ရေကြီးခြင်းကဲ့သို့သော သဘာဝဘေး ကျရောက်ခဲ့မှု

☐ မရှိ ✓☐ ရှိ (ဖော်ပြရန်) ၂၀၁၅ - [illegible]

(ဇ) ကျေးရွာတွင် ဖွဲ့စည်းထားသော အဖွဲ့အစည်းများ

လူထုဗဟိုပြုစီမံကိန်းမတိုင်မီ ဤကျေးရွာတွင် ကျေးရွာဖွံ့ဖြိုးရေးအတွက် အစိုးရ(သို့)ရွာသားများကိုယ်တိုင်(သို့) စီမံကိန်းတစ်ခုခုမှ ဖွဲ့စည်းထားသည့် အဖွဲ့အစည်းများရှိပါသလား။

....
....
....

ရာအိမ်မှူး အမည် ဦးကျော်လေး

လက်မှတ် [illegible] ရက်စွဲ 22.1.2016

စည်းရုံးရေးမှူး အမည် [illegible]

လက်မှတ် [illegible] ရက်စွဲ 22.1.2016

၁၀။ ပုံစံ စ-၂။ စီမံကိန်းစက်ဝန်းအချိန်ဇယား

ပုံစံ စ-၂ - စီမံကိန်းစက်ဝန်းအချိန်ဇယား (PC 2)

လမ်းညွှန်ချက်-သက်ဆိုင်ရာလူထုစည်းရုံးရေးမှူး/လက်ထောက်နည်းပညာနည်းပညာမှူးများမှ အတွက်ဤပုံစံကိုဖြည့်သွင်းရမည်။	စီမံကိန်းစက်ဝန်းအဆင့်တစ်ခုစီ	ပြီးစီးတိုင်းကျေးရွာနှင့်	ကျေးရွာအုပ်စု
စည်းရုံးရေးမှူး/ဝန်ထမ်း အမည် ဦး [illegible]			
နေ့စွဲ	စက်ဝန်းအားအမှတ်ခြစ်ပါ ☐ စက်ဝန်း(၁) ☑ စက်ဝန်း(၂) ☐ စက်ဝန်း(၃) ☐ စက်ဝန်း (၄)		
ပြည်နယ်/တိုင်း စစ်ကိုင်း	မြို့နယ် ပင်လည်ဘူး	ကျေးရွာအုပ်စု [illegible]	ကျေးရွာ [illegible]

စီမံကိန်းဆောင်ရွက်မှုအဆင့်များ	နေ့စွဲ		အစည်းအဝေးတွင်တက်ရောက်သူအရေအတွက်			
	စတင်သည့်နေ့	ပြီးဆုံးသည့်နေ့	အမျိုးသားအရေအတွက်	အမျိုးသမီးအရေအတွက်	အိမ်ထောင်စုအရေအတွက်	လူမျိုးစု တက်ရောက်သူ ရေအတွက် လူမျိုးစုအမည်
၁. ကျေးရွာစီမံကိန်း မိတ်ဆက်အစည်းအဝေး	22.1.16	22.1.16	၂၀	၂၃	၂၃	၄၃ | ကဒူး
၂. ကျေးရွာဖွံ့ဖြိုးရေး စီမံချက်ရေးဆွဲခြင်း အစည်းအဝေး	23.1.16	23.1.16	၂၂	၂၄	၂၃	၄၆ | ကဒူး
၃. ကျေးရွာအုပ်စု လုပ်ငန်း ဆုံးဖြတ်ချက်ချသည့်အစည်းအဝေး	28.1.16	28.1.16	၁၃	၁၀	၂၃	.. | ကဒူး
၄. မြို့နယ်အဆင့်စီမံကိန်းရေးဆွဲရေးနှင့်အကောင်အထည်ဖော်ရေးကော်မတီ၏ စီမံကိန်း သုံးသပ်မှုအစည်းအဝေး			မလို	မလို	မလို	မလို
၅. မြို့နယ် စီမံကိန်းရေးဆွဲရေးနှင့်အကောင်အထည်ဖော် ရေးကော်မတီ၏ဆုံးဖြတ်မှုကို ရွာသို့ အသိပေးအကြောင်းကြားသည့်အစည်းအဝေး	29.2.16	29.2.16	၁၉	၁၉	~~၂၀~~ ၂၃	၃၈ | ကဒူး
၆. စီမံကိန်းလုပ်ငန်းခွဲစီမံချက်ရေးဆွဲခြင်း အစည်းအဝေး	မလို	မလို	မလို	မလို	မလို	မလို
၆.၁။ စီမံကိန်းလုပ်ငန်း အကောင်အထည်ဖော်ရေးအစီအစဉ် ရေးဆွဲခြင်း	6.4.16	6.4.16	၁၆	၁၇	၂၃	၃၃ | ကဒူး
၆.၂။ ဝယ်ယူရေးအစီအစဉ် ရေးဆွဲခြင်း	6.4.16	6.4.16	၁၆	၁၇	၂၃	၃၃ | ကဒူး

စီမံကိန်းဆောင်ရွက်မှုအဆင့်များ	နေ့စွဲ		အစည်းအဝေးတွင်တက်ရောက်သူအရေအတွက်				
	စတင်သည့်နေ့	ပြီးဆုံးသည့်နေ့	အမျိုးသားအရေအတွက်	အမျိုးသမီးအရေအတွက်	အိမ်ထောင်စုအရေအတွက်	လူမျိုးစု တက်ရောက်သူရေအတွက်	လူမျိုးစုအမည်
၆.၃။ ဘဏ္ဍာရေးကုန်ကျမှု လျာထားအစီအစဉ်ရေးဆွဲခြင်း	6.4.16	6.4.16	၁၆	၁၇	၂၃	၃၃	ကဒူး
၆.၄။ ပြင်/ထိန်းအစီအစဉ် ရေးဆွဲခြင်း	6.4.16	6.4.16	၁၆	၁၇	၂၃	၃၃	ကဒူး
၇. စီမံကိန်းလုပ်ငန်းခွဲ တိုးတက်မှု စောင့်ကြည့်လစဉ်အစည်းအဝေး	မလို	မလို	မလို	မလို	မလို	မလို	
၇.၁။ အစည်းအဝေး ပထမအကြိမ်	25.5.16	25.5.16	၁၅	၁၈	၂၃	၃၃	ကဒူး
၇.၂။ အစည်းအဝေး ဒုတိယအကြိမ်	30.6.16	30.6.16	၂၀	၁၇	၂၃	၃၇	ကဒူး
၇.၃။ အစည်းအဝေး တတိယအကြိမ်							
၈. စီမံကိန်းလုပ်ငန်းခွဲ အပြီးသတ်စစ်ဆေးခြင်းအစည်းအဝေး							
၉. လူထုစစ်ဆေးပွဲအစည်းအဝေး							

၁၁။ ပုံစံ စ-၃။ ကျေးရွာဖွံ့ဖြိုးရေး ဦးစားပေးအစီအစဉ်

ပုံစံ စ-၃ ကျေးရွာဖွံ့ဖြိုးရေး ဦးစားပေးအစီအစဉ် (Form PC 3)

လမ်းညွှန်ချက်/ အဆင့် (၃) ကျေးရွာမျှော်မှန်းချက်အစည်းအဝေး ပြီးဆုံးသောအခါ ကျေးရွာစီမံကိန်း အထောက်အကူပြုကော်မတီသည် လူထုစည်းရုံးရေးမှူးအကူအညီဖြင့် ဤပုံစံကိုပြည့်စုံအောင် ဖြည့်သွင်းရမည်။ အားလုံးသော အခက်အခဲအတားအဆီးများ၊ ဖွံ့ဖြိုးမှုဦးစားပေးအစီအစဉ်များ၊ လူထုဗဟိုပြုစီမံကိန်း၏ ရန်ပုံငွေအရင်းအမြစ်နှင့် မသက်ဆိုင်သည့် လုပ်ငန်းများအားလုံးကိုဖေါ်ပြရမည်။
လူထုစည်းရုံးရေးမှူး/ဝန်ထမ်း အမည် ဦးသိန်းထိုက်စိုး

နေ့စွဲ 23.1.2016	စက်ဝန်းအား အမှတ်ခြစ်ပါ (√) □ စက်ဝန်း(၁) □ စက်ဝန်း (၂) □ စက်ဝန်း (၃) □ စက်ဝန်း (၄)		
ပြည်နယ်/တိုင်း စစ်ကိုင်း	မြို့နယ် ပလေ့ဝ	ကျေးရွာအုပ်စု မော်ဒါး	ကျေးရွာ တောင်ခြေရင်း

က. **အခက်အခဲအတားအဆီးများအားဆွေးနွေးခြင်း** - ယခုလက်ရှိအခြေအနေတွင်ဤကျေးရွာဖွံ့ဖြိုးတိုးတက်ရေးအတွက် အဓိကအခက်အခဲအတားအဆီးများသည် မည်သည်များဖြစ်ပါသနည်း(အမျိုးသား/သမီး အနည်းဆုံးအခက်အခဲ ၅ ခုစီဖေါ်ပြပါ)

အမျိုးသား အဖွဲ့မှတင်ပြသောအခက်အခဲအတားအဆီးများ		**အမျိုးသမီး** အဖွဲ့မှတင်ပြသောအခက်အခဲအတားအဆီးများ	
၁	လမ်းပန်းဆက်သွယ်ရေး ခက်ခဲခြင်း	၁	ကျန်းမာရေး စောင့်ရှောက်မှု မရခြင်း
၂	ဆေးဝါးပညာ မရှိ ကား ... ခြင်း	၂	လမ်းသွားလာ ခက်ခဲခြင်း
၃	ကျန်းမာရေး ... အသိ မရခြင်း	၃	စာသင်ကျောင်း ... မရှိခြင်း
၄	စာသင်ချိန် ... ကောင်းမွန်မှု မရှိခြင်း	၄	အိမ်သာ ကောင်းမွန်မှု မရှိခြင်း
၅	ကလေး စာသင်ကြား မရှိခြင်း	၅	ပညာရေး ... ခြင်း
	[illegible] ကောင်းခြင်း		ကျောင်းဆရာများ ... ခက်ခဲခြင်း
	ကျောင်းဆရာများ မရှိခြင်း		

ခ. **မျှော်မှန်းခြင်း**- ဤကျေးရွာဖွံ့ဖြိုးတိုးတက်ရေးအတွက်နောင်လာမည့် (၅) နှစ်အားရည်ရွယ်၍ ဆောင်ရွက်ရန်အတွက် မည်သည့်အရာများသည်အဓိကမျှော်မှန်းချက်ဖြစ်သနည်း။

အမျိုးသားအဖွဲ့မှတင်ပြသောမျှော်မှန်းချက်များ		အမျိုးသမီးအဖွဲ့မှတင်ပြသောမျှော်မှန်းချက်များ	
၁	လမ်းဆက်သွယ်ရေး ကောင်း၍ ဈေးဝယ်ရေး	၁	ကျန်းမာရေး ကောင်း၍ စိတ်ပျော်ရွှင်လာမည်။
၂	ကောင်းလာ၍ စီးပွားရေး ကောင်းလာမည်။	၂	လမ်းသွားလာ ကောင်း၍ ...
၃	ပညာတတ်များ ပေါ်လာမည်။	၃	...မည်။
၄	ကျန်းမာရေး ကောင်းမွန်လာမည်။	၄	ကလေးများ စိတ်ပျော်ရွှင်စွာ ပညာသင်
၅	ကလေးများ စိတ်ပျော်ရွှင်စွာ ပညာသင်ကြား	၅	ကြားနိုင်မည်။
	နိုင်မည်။		ကလေး ကျန်းမာရေး ... လာမည်။
	ကလေးများ ကိုယ်ကျန်းမာမည်။		... ပညာ ... ပေါ်ထွက်လာမည်။

၈. ဤကျေးရွာ၏ လာမည့်(၃)နှစ်အတွက် ဦးစားပေး ဖွံ့ဖြိုးတိုးတက်မှု လုပ်ငန်း အစီအစဉ်များအားဖော်ပြပါ။
(လူထုဗဟိုပြုစီမံကိန်း ရံပုံငွေအတွက် အဆိုပြုသော အစီအစဉ်များကိုဦးစားပေး အဆင့်အလိုက်ဖော်ပြပြီး ကျန် လူထုဗဟိုပြု စီမံကိန်း ရန်ပုံငွေအရင်းအမြစ်နှင့် မပတ်သက်သည့်အစီအစဉ်များလည်းဖော်ပြရန်ဖြစ်သည်)

	ကျေးရွာအတွက်ဦးစားပေးဖွံ့ဖြိုးတိုးတက်မှု လုပ်ငန်းစဉ်များ	အဆိုပြုသူ (အမျိုးသားများ/ အမျိုးသမီးများ/ အမျိုးသား+အမျိုးသမီး)	လူထုဗဟိုပြုစီမံကိန်းအတွက် အဆိုပြုသည် (ဦးစားပေးအဆင့် အလိုက်ဖော်ပြပါ)	ခန့်မှန်း ကုန်ကျ စရိတ်	အကျိုးခံစား ခွင့်ရှိသူခန့် မှန်းခြေ အရေ အတွက်
၁	တံတား ၂စင်း တည်ဆောက်	က+မ	၁	၉၆၀၀၀၀၀	၁၃၇
၂	ကျောင်းဝင်းကွန်ကရစ်အခင်းခင်း	က	၂		
၃	ဆေးကုသဆောင်	က+မ	၃		
၄	ကျောင်းအိမ်သာ (RC)	က+မ	၄		
၅	ဆေးပေးခန်း	က+မ	၅		
၆	ကလေးကစားကွင်း	က+မ	၆		

ဥက္ကဋ္ဌ ၊ ကျေးရွာစီမံကိန်းအထောက်အကူပြုကော်မီတီမှအတည်ပြုသည်။

အမည် ဒေါ်မြနု ---------- လက်မှတ် [signature] ---------- နေ့စွဲ 23.1.2016

ပုံစံ စ-၃ ကျေးရွာဖွံ့ဖြိုးရေး ဦးစားပေးအစီအစဉ် (Form PC 3)

လမ်းညွှန်ချက်/ အဆင့် (၃) ကျေးရွာမျှော်မှန်းချက်အစည်းအဝေး ပြီးဆုံးသောအခါ ကျေးရွာစီမံကိန်းအထောက်အကူပြုကော်မတီသည် လူထုစည်းရုံးရေးမှူးအကူအညီဖြင့် ဤပုံစံကိုပြည့်စုံအောင် ဖြည့်သွင်းရမည်။ အားလုံးသော အခက်အခဲအတားအဆီးများ၊ ဖွံ့ဖြိုးမှုဦးစားပေးအစီအစဉ်များ၊ လူထုဗဟိုပြုစီမံကိန်း၏ ရန်ပုံငွေအရင်းအမြစ်နှင့် မသက်ဆိုင်သည့် လုပ်ငန်းများအားလုံးကိုဖော်ပြရမည်။			
လူထုစည်းရုံးရေးမှူး/ဝန်ထမ်း အမည် ဦးသိန်းထိုက်ကျော်			
နေ့စွဲ 23.1.2016	စက်ဝန်းအား အမှတ်ခြစ်ပါ (√) □ စက်ဝန်း(၁) □ စက်ဝန်း (၂) □ စက်ဝန်း (၃) □ စက်ဝန်း (၄)		
ပြည်နယ်/တိုင်း စစ်ကိုင်း	မြို့နယ် ယင်းမာပင်	ကျေးရွာအုပ်စု မော်ဒါး	ကျေးရွာ တောင်ချောင်း

က. အခက်အခဲအတားအဆီးများအားဆွေးနွေးခြင်း - ယခုလက်ရှိအခြေအနေတွင်ဤကျေးရွာဖွံ့ဖြိုးတိုးတက်ရေးအတွက် အဓိကအခက်အခဲအတားအဆီးများသည် မည်သည်များဖြစ်ပါသနည်း(အမျိုးသား/သမီး အနည်းဆုံးအခက်အခဲ ၅ ခုစီဖော်ပြပါ)

အမျိုးသား အဖွဲ့မှတင်ပြသောအခက်အခဲအတားအဆီးများ		အမျိုးသမီး အဖွဲ့မှတင်ပြသောအခက်အခဲအတားအဆီးများ	
၁	စပါးကထွက်နှုန်းလျော့နည်းခြင်းနှင့်	၁	အပ်ချုပ်၊ ရက်ကန်း မတတ်၍ ဝင်ငွေရေး
၂	ဓာတ်မြေဩဇာသုံးနည်းမသိခြင်း	၂	ခက်ပါသည်။
၃	ဝက်မွေးမြူနည်းစနစ်မသိခြင်းကြောင့်	၃	ငွေကြေးအရင်းအနှီး မရှိပါ။
၄	နွားရောဂါဖြစ်ခြင်း ဆေးမသိပါ။	၄	ဝက်ကြီးထွားမှု နည်းပါသည်။
၅	ပန်းရံဆရာ မရှိ၍ ကပ်မလုပ်ရခြင်း	၅	ဆေးကုသနည်း သုံးစွဲရန် မသိပါ။
	လက်သမား ကျွမ်းကျင်မှုမရှိခြင်း		
	စက်ပြင်ဆရာ မရှိ၍ ဓာတ်ဆောင်သူမရှိ		

ခ. မျှော်မှန်းခြင်း- ဤကျေးရွာဖွံ့ဖြိုးတိုးတက်ရေးအတွက်နောင်လာမည့် (၅) နှစ်အားရည်ရွယ်၍ ဆောင်ရွက်ရန်အတွက် မည်သည့်အရာများသည်အဓိကမျှော်မှန်းချက်ဖြစ်သနည်း။

အမျိုးသားအဖွဲ့မှတင်ပြသောမျှော်မှန်းချက်များ		အမျိုးသမီးအဖွဲ့မှတင်ပြသောမျှော်မှန်းချက်များ	
၁	စပါးထွက်ကောင်း၍ ဝမ်းစာရေး	၁	အချိန်ပိုတွင် အပ်ချုပ်၊ ရက်ကန်း၍ ဝင်ငွေ
၂	ပြေလည်လာမည်။	၂	ရှာလာနိုင်မည်။
၃	မွေးမြူနည်းစနစ်တကျ သိလာ၍	၃	အရင်းအနှီး ရလာ၍ အရောင်းအဝယ် နှင့်
၄	မိသားစု ဝင်ငွေ တိုးလာနိုင်မည်။	၄	ငွေစုငွေချေး လုပ်ငန်းလုပ်၍ တိုးတက်လာမည်
၅	တိရစ္ဆာန် ဆေးကုသနိုင်လာမည်။	၅	ဝက်မွေးမြူလာနိုင်၍ ဝင်ငွေတိုးလာမည်။
	လက်သမား၊ ပန်းရံ အတတ်သိလာ၍ လုပ်ငန်း		ဆေးနည်းကျွမ်းကျင်၍ မွေးမြူရေးကျွမ်း
	တွင်ကျယ်လာမည်။		နိုင်မည်။
	စက်ပြင်တတ်လာ၍ အတက်ဖိုး တောင်းပြီး		
	တစ်လ ၁၀၀၀၀၀ ရလာမည်။		

၈. ဤကျေးရွာ၏ လာမည့်(၃)နှစ်အတွက် ဦးစားပေး ဖွံ့ဖြိုးတိုးတက်မှု လုပ်ငန်း အစီအစဉ်များအားဖော်ပြပါ။
(လူထုဗဟိုပြုစီမံကိန်း ရံပုံငွေအတွက် အဆိုပြုသော အစီအစဉ်များကိုဦးစားပေး အဆင့်အလိုက်ဖော်ပြပြီး ကျန် လူထုဗဟိုပြု စီမံကိန်း ရန်ပုံငွေအရင်းအမြစ်နှင့် မပတ်သက်သည့်အစီအစဉ်များလည်းဖော်ပြရန်ဖြစ်သည်)

	ကျေးရွာအတွက်ဦးစားပေးဖွံ့ဖြိုးတိုးတက်မှု လုပ်ငန်းစဉ်များ	အဆိုပြုသူ (အမျိုးသားများ/ အမျိုးသမီးများ/ အမျိုးသား+အမျိုးသမီး)	လူထုဗဟိုပြုစီမံကိန်းအတွက် အဆိုပြုသည် (ဦးစားပေးအဆင့် အလိုက်ဖော်ပြပါ)	ခန့်မှန်းကုန်ကျစရိတ်	အကျိုးခံစားခွင့်ရှိသူခန့်မှန်းခြေ အရေအတွက်
၁	ခိုင်ခံ့ပြီး ရေးနည်းစနစ်နှင့် မျိုးသစ်	ကျ+မ	၁		၁၃၇
၂	မွေးမြူရေး (နွားဝက်၊ ဝိုး) နှင့်ငါးမွေး	ကျ+မ	၂		
၃	ငွေကြေး အရင်းအနှီး	ကျ+မ	၃		
၄	စက်ပြင်သင်တန်းနှင့် အကျိုးဆောင်	ကျ	၄		
၅	[illegible]	မ	၅		
၆	ပန်းရံ၊ လက်သမား သင်တန်း	ကျ	၆		

ဥက္ကဋ္ဌ ၊ ကျေးရွာစီမံကိန်းအထောက်အကူပြုကော်မီတီမှအတည်ပြုသည်။

အမည် [illegible] လက်မှတ် [signature] နေ့စွဲ 25. 7. 2016

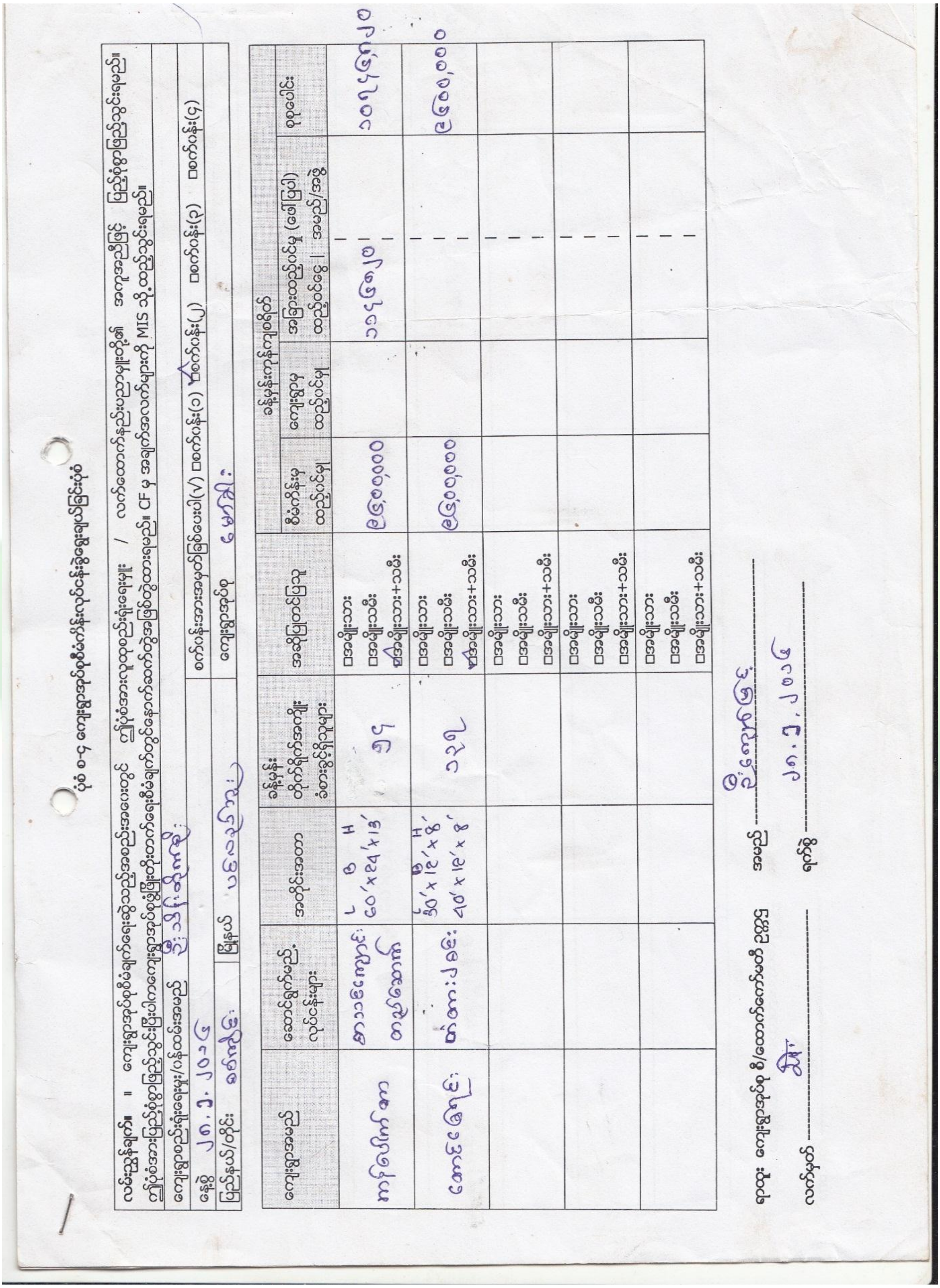

ပုံစံ စ-၄ ကျေးရွာအုပ်စုစီမံကိန်းလုပ်ငန်းခွဲရွေးချယ်ခြင်းပုံစံ

လမ်းညွှန်ချက်။ ။ ကျေးရွာအုပ်စုစီမံချက်ရေးဆွဲသည့်အစည်းအဝေးတွင် ဤပုံစံအားလူထုစည်းရုံးရေးမှူး / လက်ထောက်နည်းပညာမှူးတို့၏ အကူအညီဖြင့် ပြည့်စုံစွာဖြည့်သွင်းရမည်။ ဤပုံစံအားပြည့်စုံစွာဖြည့်သွင်းပြီးပါကကျေးရွာအုပ်စုဖွံ့ဖြိုးတိုးတက်ရေးစီမံချက်တွင်နောက်ဆက်တွဲအဖြစ်တွဲထားရမည်။ CF မှ အချက်အလက်များကို MIS သို့ထည့်သွင်းရမည်။

ကျေးရွာစည်းရုံးရေးမှူး/ဝန်ထမ်းအမည် ဦးသိန်းထိုက်ဦး

နေ့စွဲ ၂၈.၂.၂၀၁၆

စက်ဝန်းအားအမှတ်ခြစ်ပေးပါ(√) □စက်ဝန်း(၁) ☑စက်ဝန်း(၂) □စက်ဝန်း(၃) □စက်ဝန်း(၄)

ပြည်နယ်/တိုင်း စစ်ကိုင်း မြို့နယ် ပင်လည်ဘူး ကျေးရွာအုပ်စု မော်ကျီး

ကျေးရွာအမည်	ဆောင်ရွက်မည့်လုပ်ငန်းများ	အတိုင်းအတာ	ခန့်မှန်းတိုက်ရိုက်အကျိုးခံစားခွင့်ရှိသူများ	အဆိုပြုတင်ပြသူ	ခန့်မှန်းကုန်ကျစရိတ်				
					စီမံကိန်းမှ ထည့်ဝင်မှု	ကျေးရွာမှ ထည့်ဝင်မှု	အခြားထည့်ဝင်မှု (ဖေါ်ပြပါ) ထည့်ဝင်ငွေ	အမည်/အဖွဲ့	စုစုပေါင်း
ကန့်ပေါက်ကြာ	စာသင်ကျောင်းတည်ဆောက်	L B H 60'×24'×13'	၅၄	□အမျိုးသား □အမျိုးသမီး ☑အမျိုးသား+သမီး	၉၆၀၀,၀၀၀		၁၁၄၆၈၂၀		၁၀၇၄၆၈၂၀
‌ဝေါင်ရွေကြင်း	တံတားနှစ်စင်း	L B H 30'×12'×8' 40'×12'×8'	၁၃၇	□အမျိုးသား □အမျိုးသမီး ☑အမျိုးသား+သမီး	၉၆၀၀,၀၀၀				၉၆၀၀,၀၀၀
				□အမျိုးသား □အမျိုးသမီး □အမျိုးသား+သမီး					
				□အမျိုးသား □အမျိုးသမီး □အမျိုးသား+သမီး					
				□အမျိုးသား □အမျိုးသမီး □အမျိုးသား+သမီး					

ရာထူး ကျေးရွာအုပ်စု စီ/ထောက်ကော်မတီ ဥက္ကဋ္ဌ အမည် ဦးကျော်မြင့်

လက်မှတ် [signature] ရက်စွဲ ၂၈.၂.၂၀၁၆

ပုံစံ စ-၄ ကျေးရွာအုပ်စုစီမံကိန်းလုပ်ငန်းခွဲရွေးချယ်ခြင်းပုံစံ

လမ်းညွှန်ချက်။ ။ ကျေးရွာအုပ်စုစီမံချက်ရေးဆွဲသည့်အစည်းအဝေးတွင် ဤပုံစံအားလူထုစည်းရုံးရေးမှူး / လက်ထောက်နည်းပညာမှူးတို့၏ အကူအညီဖြင့် ပြည့်စုံစွာဖြည့်သွင်းရမည်။ ဤပုံစံအားပြည့်စုံစွာဖြည့်သွင်းပြီးပါကကျေးရွာအုပ်စုဖွံ့ဖြိုးတိုးတက်ရေးစီမံချက်တွင်နောက်ဆက်တွဲအဖြစ်တွဲထားရမည်။ CF မှ အချက်အလက်များကို MIS သို့ထည့်သွင်းရမည်။

ကျေးရွာစည်းရုံးရေးမှူး/ဝန်ထမ်းအမည် ဦးသိန်းထိုက်ချိုး

နေ့စွဲ ၂၇.၅.၂၀၁၆

စက်ဝန်းအားအမှတ်ခြစ်ပေးပါ(√) □စက်ဝန်း(၁) □စက်ဝန်း(၂) √စက်ဝန်း(၃) □စက်ဝန်း(၄)

ပြည်နယ်/တိုင်း စစ်ကိုင်း | မြို့နယ် ပလည်ဘွား | ကျေးရွာအုပ်စု မော်ဒါး

ကျေးရွာအမည်	ဆောင်ရွက်မည့်လုပ်ငန်းများ	အတိုင်းအတာ	ခန့်မှန်းတိုက်ရိုက်အကျိုးခံစားခွင့်ရှိသူများ	အဆိုပြုတင်ပြသူ	ခန့်မှန်းကုန်ကျစရိတ်				
					စီမံကိန်းမှထည့်ဝင်မှု	ကျေးရွာမှထည့်ဝင်မှု	အခြားထည့်ဝင်မှု (ဖော်ပြပါ) ထည့်ဝင်ငွေ	အမည်/အဖွဲ့	စုစုပေါင်း
အောင်ချမ်းသာ	ကျေးရွာခန်းမ	L B H 60'x24'x12'	၃၃၃	□အမျိုးသား □အမျိုးသမီး √အမျိုးသား+သမီး	၆၆၀၀,၀၀၀		၁၂၀၀၅၀		၆၇၂၀၀၅၀
မှုပင်	ကျေးရွာခန်းမ	L B H 60'x24'x12'	၁၄၉	□အမျိုးသား □အမျိုးသမီး √အမျိုးသား+သမီး	၉၆၀၀,၀၀၀		၅၂၂၇၂၀		၁၀၁၂၂၇၂၀
				□အမျိုးသား □အမျိုးသမီး □အမျိုးသား+သမီး					
				□အမျိုးသား □အမျိုးသမီး □အမျိုးသား+သမီး					
				□အမျိုးသား □အမျိုးသမီး □အမျိုးသား+သမီး					

ရာထူး ကျေးရွာအုပ်စု စီ/ထောက်ကော်မတီ ဥက္ကဋ္ဌ အမည် ဦးကျော်မြင့်

လက်မှတ် (signature) ရက်စွဲ ၂၇.၅.၂၀၁၆

ပုံစံ စ-၄ ကျေးရွာအုပ်စုစီမံကိန်းလုပ်ငန်းခွဲရွေးချယ်ခြင်းပုံစံ

လမ်းညွှန်ချက်။ ။ ကျေးရွာအုပ်စုစီမံချက်ရေးဆွဲသည့်အစည်းအဝေးတွင် ဤပုံစံအားလူထုစည်းရုံးရေးမှူး / လက်ထောက်နည်းပညာမှူးတို့၏ အကူအညီဖြင့် ပြည့်စုံစွာဖြည့်သွင်းရမည်။ ဤပုံစံအားပြည့်စုံစွာဖြည့်သွင်းပြီးပါကကျေးရွာအုပ်စုဖွံ့ဖြိုးတိုးတက်ရေးစီမံချက်တွင်နောက်ဆက်တွဲအဖြစ်တွဲထားရမည်။ CF မှ အချက်အလက်များကို MIS သို့ထည့်သွင်းရမည်။

ကျေးရွာစည်းရုံးရေးမှူး/ဝန်ထမ်းအမည် ဦးသိန်းထိုက်အောင်	
နေ့စွဲ ၂၈.၁.၂၀၁၆	စက်ဝန်းအားအမှတ်ခြစ်ပေးပါ(√) □စက်ဝန်း(၁) □စက်ဝန်း(၂) □စက်ဝန်း(၃) √စက်ဝန်း(၄)
ပြည်နယ်/တိုင်း စစ်ကိုင်း / မြို့နယ် ပင်လည်ဘူး	ကျေးရွာအုပ်စု မော်ကြီး

ကျေးရွာအမည်	ဆောင်ရွက်မည့်လုပ်ငန်းများ	အတိုင်းအတာ	ခန့်မှန်းတိုက်ရိုက်အကျိုးခံစားခွင့်ရှိသူများ	အဆိုပြုတင်ပြသူ	ခန့်မှန်းကုန်ကျစရိတ်				
					စီမံကိန်းမှထည့်ဝင်မှု	ကျေးရွာမှထည့်ဝင်မှု	အခြားထည့်ဝင်မှု (ဖော်ပြပါ) ထည့်ဝင်ငွေ	အမည်/အဖွဲ့	စုစုပေါင်း
မော်ကြီး	တံတား၂စင်း	15'x16'x8' 18'x16'x9'	၁၀၁	□အမျိုးသား □အမျိုးသမီး √□အမျိုးသား+သမီး	၉၆၀၀၀၀၀		၈၇၉၂၀၀		၁၀၄၇၉၂၀၀
ခါတွင်း	ကျောင်းဘုံဆောင်မ	60'x24'x18"	၁၄၃	□အမျိုးသား □အမျိုးသမီး √□အမျိုးသား+သမီး	၉၆၀၀,၀၀၀		၁၆၂၃၉၀		၉၇၆၂၃၉၀
				□အမျိုးသား □အမျိုးသမီး □အမျိုးသား+သမီး					
				□အမျိုးသား □အမျိုးသမီး □အမျိုးသား+သမီး					
				□အမျိုးသား □အမျိုးသမီး □အမျိုးသား+သမီး					

ရာထူး ကျေးရွာအုပ်စု စီ/ထောက်ကော်မတီ ဥက္ကဋ္ဌ အမည် ဦးကျော်မြင့်

လက်မှတ် ______ ရက်စွဲ ၂၈.၁.၂၀၁၆

၁၃။ ပုံစံ စ-၁၂။ အစည်းအဝေးတက်ရောက်သူစာရင်း

ပုံစံ - စ-၁၂ - အစည်းအဝေးတက်ရောက်သူများ (FORM PC 12)

လမ်းညွှန်။ စီမံကိန်း အစည်းအဝေးအားလုံးတွင် အသုံးပြုရန်၊ လူထုစည်းရုံးရေးမှူးက ကျေးရွာသို့ ကွင်းဆင်းစဉ် စစ်ဆေး၍ ပုံစံ ၂ စီမံကိန်းစက်ဝန်းအချိန်ဇယားပါ အစည်းအဝေးတက်ရောက် သူများစာရင်းကို ဖြည့်သွင်းရန်

စည်းရုံးရေးမှူးအမည် ဦးသိန်းထိုက်ဦး

ရက်စွဲ။ 22.1.2016

စီမံကိန်းစက်ဝန်းအမှတ်ဖြစ်ပါ(√) ☐စက်ဝန်း(၁) ☑စက်ဝန်း(၂) ☐စက်ဝန်း(၃) ☐စက်ဝန်း(၄)

ပြည်နယ်/ တိုင်းဒေသကြီး	မြို့နယ်	ကျေးရွာအုပ်စု	ကျေးရွာ
စစ်ကိုင်း	ပင်လည်ဘူး	မော်ဒါး	တောင်ချောင်း

အစည်းအဝေးခေါင်းစဉ်။

စဉ်	အမည်	ကျား (√)	မ (√)	အိမ်ထောင်စုကိုယ်စားလှယ်(√)(၁)	လူမျိုး	လက်မှတ်
၁	ဦးကျော်ဖေ	√		√	ကဒူး	[illegible]
၂	ဦးဖိုးချို	√		√		မြင့်ဖေ
၃	ဦးမြင့်ချော	√		√		[illegible]
၄	ဦးအောင်ဆိုင်း	√		√		အောင်မြဆိုင်း
၅	ဦးဖိုး[illegible]	√		√		[illegible]
၆	ဦးသန်းအောင်	√		√		သန့်မအောင်
၇	ဦးစံအေး	√		√		စံအေး
၈	ဒေါ်တင်လှိုင်		√	√		တင့်လှိုင်
၉	ဦးသန်းငွေ	√		√		သန်းငွေ
၁၀	ဦးအောင်သန်း	√		√		အောင်သန်း
၁၁	ဒေါ်လှအေး		√	√		လှအေး
၁၂	ဒေါ်တင်မောင်ဦး		√	√		တင်မောင်ဦး
၁၃	ဒေါ်တင်မြ		√	√		X
၁၄	ဦးမြင့်မောင်	√		√		တင်မြ
၁၅	ဦးအောင်ကျော်	√				မြင့်မောင်
၁၆	ဦးသန့်တင်	√		√		အောင်ကလျ
၁၇	ဒေါ်မွေးတင်		√	√		[illegible]
၁၈	ဦးသာအုပ်	√		√	[illegible]	သက်အုပ်
၁၉	ဒေါ်ခင်ညွန့်		√	√		X
၂၀	ဒေါ်ကြည်[illegible]ငွေ		√			ကြည်ငွေ
၂၁	ဒေါ်လှငွေ		√	√		လှငွေ
၂၂	ဒေါ်ခင်စု		√			ခင်စု
၂၃	ဒေါ်မမွေး		√			မမွေး
၂၄	ဒေါ်မြသိန်း		√			မြသိန်း
၂၅	ဒေါ်မွှားလှိုင်		√	√		မွှားလှိုင်
၂၆	ဒေါ်သန်းဖြူ		√			[illegible]
၂၇	ဒေါ်စိုးတင်		√			[illegible]
	စုစုပေါင်း					

(၁) အိမ်ထောင်ဦးစီးဖြစ်ရန်မလိုပါ။ အမျိုးသား/အမျိုးသမီး အိမ်ထောင်စု တစ်စုကို ကိုယ်စားပြုသူမည်သူမဆို အမှတ်ခြစ်ပါ။

ပုံစံ - စ-၁၂ - အစည်းအဝေးတက်ရောက်သူများ (FORM PC 12)

လမ်းညွှန်။ စီမံကိန်း အစည်းအဝေးအားလုံးတွင် အသုံးပြုရန်၊ လူထုစည်းရုံးရေးမှူးက ကျေးရွာသို့ ကွင်းဆင်းစဉ် စစ်ဆေး၍ ပုံစံ ၂ စီမံကိန်းစက်ဝန်းအချိန်ဇယားပါ အစည်းအဝေးတက်ရောက် သူများစာရင်းကို ဖြည့်သွင်းရန်

စည်းရုံးရေးမှူးအမည် [illegible]

ရက်စွဲ။ 22 . 1 . 2016

စီမံကိန်းစက်ဝန်းအမှတ်ဖြစ်ပါ(√) ☐စက်ဝန်း(၁) ☑စက်ဝန်း(၂) ☐စက်ဝန်း(၃) ☐စက်ဝန်း(၄)

ပြည်နယ်/ တိုင်းဒေသကြီး	မြို့နယ်	ကျေးရွာအုပ်စု	ကျေးရွာ
စစ်ကိုင်း	ပင်လည်ဘူး	မောက်ဇုံ	[illegible]

အစည်းအဝေးခေါ်စဉ်။

စဉ်	အမည်	ကျား (√)	မ (√)	အိမ်ထောင်စုကိုယ်စားလှယ်(√)(၁)	လူမျိုး	လက်မှတ်
[illegible]	[illegible]	√				[illegible]
[illegible]	[illegible]	√				[illegible]
[illegible]	[illegible]	√				[illegible]
[illegible]	[illegible]	√				[illegible]
[illegible]	[illegible]	√				[illegible]
[illegible]	[illegible]	√		√		[illegible]
[illegible]	[illegible]			√		[illegible]
[illegible]	[illegible]			√		[illegible]
[illegible]	[illegible]		√			[illegible]
[illegible]	[illegible]		√			[illegible]
[illegible]	[illegible]		√			[illegible]
[illegible]	[illegible]		√			[illegible]
[illegible]	[illegible]		√			[illegible]
[illegible]	[illegible]		√			[illegible]
[illegible]	[illegible]		√			[illegible]
[illegible]	[illegible]		√			[illegible]
[illegible]	[illegible]		√			[illegible]
	[illegible]					[illegible]
	[illegible]	√				[illegible]
	စုစုပေါင်း					

(၁) အိမ်ထောင်ဦးစီးဖြစ်ရန်မလိုပါ။ အမျိုးသား/အမျိုးသမီး အိမ်ထောင်စု တစ်စုကို ကိုယ်စားပြုသူမည်သူမဆို အမှတ်ခြစ်ပါ။

ကျား - ၂၀၊ မ - ၂၃ = ၄၃ ယောက်

ပုံစံ - စ-၁၂ - အစည်းအဝေးတက်ရောက်သူများ (FORM PC 12)

လမ်းညွှန်။ စီမံကိန်း အစည်းအဝေးအားလုံးတွင် အသုံးပြုရန်၊ လူထုစည်းရုံးရေးမှူးက ကျေးရွာသို့ ကွင်းဆင်းစဉ် စစ်ဆေး၍ ပုံစံ ၂ စီမံကိန်းစက်ဝန်းအချိန်ဇယားပါ အစည်းအဝေးတက်ရောက် သူများစာရင်းကို ဖြည့်သွင်းရန်

စည်းရုံးရေးမှူးအမည် ဦး သိန်းထိုက်ကြည်

ရက်စွဲ။	စီမံကိန်းစက်ဝန်းအမှတ်ဖြစ်ပါ(√) ☐စက်ဝန်း(၁) ☑စက်ဝန်း(၂) ☐စက်ဝန်း(၃) ☐စက်ဝန်း(၄)
23.1.2016	

ပြည်နယ်/ တိုင်းဒေသကြီး	မြို့နယ်	ကျေးရွာအုပ်စု	ကျေးရွာ
ချင်းပြည်နယ်	ပလက်ဝ	မော်ဓါး	တောင်မြေရှင်း

အစည်းအဝေးခေါင်းစဉ်။

စဉ်	အမည်	ကျား (√)	မ (√)	အိမ်ထောင်စုကိုယ်စားလှယ်(√)[(၁)]	လူမျိုး	လက်မှတ်
၁	ဦး ပိုဇော်	√		√		[illegible]
၂	ဦး မောင်ထွန်း	√		√		[illegible]
၃	ဦး မြင့်ရှော်	√		√		[illegible]
၄	ဦး အောင်မြင့်	√				[illegible]
၅	ဦး အောင်ပေ	√		√		[illegible]
၆	ဦး ကျော်မေ	√		√		[illegible]
၇	ဦး ခေါင်ငွေ	√		√		[illegible]
၈	ဦး သန်းငွေ	√		√		[illegible]
၉	ဦး အောင်ခင်	√		√		[illegible]
၁၀	ဦး ချစ်ငွေ	√		√		[illegible]
၁၁	ဦး စိတင်း	√		√		[illegible]
၁၂	ဦး စံအေး	√		√		[illegible]
၁၃	ဦး ညွန့်တင်	√		√		[illegible]
၁၄	ဦး ညွန့်အောင်	√		√		[illegible]
၁၅	ဦး အောင်ဇော	√		√		[illegible]
၁၆	ဦး ပိုနိုး	√		√		[illegible]
၁၇	ဦး ခင်မောင်	√		√		[illegible]
၁၈	ဦး တင့်မြင့်	√		√		[illegible]
၁၉	ဦး သာအေး	√			သာဒါပ	[illegible]
၂၀	ဒေါ်တင့်လှိုင်		√			[illegible]
၂၁	ဒေါ်စိန်		√			[illegible]
၂၂	ဒေါ်မဦး		√			[illegible]
၂၃	ဒေါ်မစေ		√	√		[illegible]
၂၄	ဒေါ်မြသန်း		√			[illegible]
၂၅	ဒေါ်တင်မြ		√	√		[illegible]
၂၆	ဒေါ်မြတင်		√			[illegible]
၂၇	ဒေါ်မြလှိုင်		√			[illegible]
	စုစုပေါင်း					

(၁) အိမ်ထောင်ဦးစီးဖြစ်ရန်မလိုပါ။ အမျိုးသား/အမျိုးသမီး အိမ်ထောင်စု တစ်စုကို ကိုယ်စားပြုသူမည်သူမဆို အမှတ်ခြစ်ပါ။

ပုံစံ - စ-၁၂ - အစည်းအဝေးတက်ရောက်သူများ (FORM PC 12)

လမ်းညွှန်။ စီမံကိန်း အစည်းအဝေးအားလုံးတွင် အသုံးပြုရန်၊ လူထုစည်းရုံးရေးမှူးက ကျေးရွာသို့ ကွင်းဆင်းစဉ် စစ်ဆေး၍ ပုံစံ ၂ စီမံကိန်းစက်ဝန်းအချိန်ဇယားပါ အစည်းအဝေးတက်ရောက် သူများစာရင်းကို ဖြည့်သွင်းရန်			
စည်းရုံးရေးမှူးအမည်			
ရက်စွဲ။	စီမံကိန်းစက်ဝန်းအမှတ်ဖြစ်ပါ(√) ☐စက်ဝန်း(၂)☐စက်ဝန်း(၃)☐စက်ဝန်း(၄)		☐စက်ဝန်း(၁)
ပြည်နယ်/ တိုင်းဒေသကြီး	မြို့နယ်	ကျေးရွာအုပ်စု	ကျေးရွာ

အစည်းအဝေးခေါင်းစဉ်။

စဉ်	အမည်	ကျား (√)	မ (√)	အိမ်ထောင်စုကိုယ်စားလှယ်(√)(၁)	လူမျိုး	လက်မှတ်
၂၈	ဒေါ်တင်မြဦး		√	√		တင်မြဦး
၂၉	ဒေါ်ခေသီ		√			ခေသီ
၃၀	ဒေါ်ကြွေအေး		√			ကြွေအေး
၃၁	ဒေါ်ခင်အေး		√			ခင်အေး
၃၂	ဦးပွင့်မောင်	√		√		ပွင့်မောင်
၃၃	ဦးမောင်နိုင်	√		√		မောင်နိုင်
၃၄	ဒေါ်ခေမော်		√			မမော်
၃၅	ဒေါ်ကြွေကြာမွေး		√			မွေး
၃၆	ဒေါ်ကြည်သာမွေး		√			ကြည်မွေး
၃၇	ဒေါ်ခိုင်နိုင်		√			နိုင်
၃၈	ဒေါ်စိုးကျော်		√	√		မိကျော်
၃၉	ဒေါ်ဒေသာမြ		√			ဒေသာမြ
၄၀	ဦးစံညွန့်ဖြိုး	√				စံဦးမြ
၄၁	ဒေါ်သိင်္ဂါဝင်း		√			ဝင်း
၄၂	ဒေါ်ဒါလွန်း		√			လွန်း
၄၃	ဒေါ်ညွန့်မေ		√			ညွန့်မေ
၄၄	ဒေါ်မနု		√			မနု
၄၅	ဒေါ်မှုမွေး		√			မှုမွေး
	စုစုပေါင်း					

(၁) အိမ်ထောင်ဦးစီးဖြစ်ရန်မလိုပါ။ အမျိုးသား/အမျိုးသမီး အိမ်ထောင်စု တစ်စုကို ကိုယ်စားပြုသူမည်သူမဆို အမှတ်ခြစ်ပါ။

ကျား - ၂၂ / မ - ၂၄ = ၄၆ယောက်

၁၄။ အစည်းအဝေး မှတ်တမ်းများ

CDD

လူထုဝပ်ပြုပါဝင်မှုစီမံကိန်း

စစ်ကိုင်းတိုင်းဒေသကြီး၊ပင်လည်ဘူးမြို့နယ်

ကျေးရွာအစည်းအဝေးမှတ်တမ်း

ကျေးရွာ...... တောင်ခြေရင်း ....

ကျေးရွာအုပ်စု...... မော်ခါး ....

အစည်းအဝေးပြုလုပ်သည့်နေရာ။...... စာသင်ကျောင်း ....

အစည်းအဝေးပြုလုပ်သည့်နေ့ရက်။...... 22 . 1 . 2016 ....

အစည်းအဝေးပြုလုပ်သည့်အကြောင်းအရာ...... စီမံကိန်းပြမြေပုံ ဆောင်ရွက်ချက် နှင့် ဒုတိယနှစ် ဆောင်ရွက်မည့် စာဝယ်ယူကော်မတီ ရွေးချယ်ခြင်း

အစည်းအဝေးတက်ရောက်သူဦးရေ ...... ၄၂ ...... ကျား (၂၀) ဦး၊ မ (၂၂) ဦး

ဆွေးနွေးချက်များ။

ဆွေးနွေးချက် (၁) အစည်းအဝေးတွင် စီမံကိန်းအကြောင်းအရာများကိုတင်ပြဆွေးနွေးပြီး လူထုစာရင်းနှင့်ကော်မတီ စာရင်းစစ်ဆေးရေး များကို ဆွေးနွေး ရွေးချယ်ခဲ့ ကြပါသည်။ ကျောင်းနှင့်ပြန်ပြင်ရန် ကိုရွေးချယ် သုံးသပ်ကာ ပြင်ဆင်ရမည့် သုံးသပ်ချက် များ ဆွေးနွေးခဲ့ကြပါသည်။

ဆွေးနွေးချက် (၂)

စာရင်းကိုင် ရွေးချယ်ပြီး စာရင်းကိုင်နှင့် ဆောင်ရွက်ချက် များ အရေးပါပုံကို ဆွေးနွေးခဲ့ကြပါသည်။ ပြီးနောက် ကျား/မ ရေးရာ ကိစ္စ များကို ပြန်လည် ဆွေးနွေး ကြပါသည်။

COMMUNITY DRIVEN DEVELOPMENT

CDD

<u>ဆုံးဖြတ်ချက်များ။</u>

ဆုံးဖြတ်ချက်(၁) အခြေခံ ကျေးရွာ စီးပွားရေး [illegible] များကို ရွေးချယ်သတ်မှတ်ပြီး [illegible] များ [illegible] စီးပွားရေး အခြေခံ များကို သတ်မှတ် ရွေးချယ်ခဲ့ကြပါသည်။ [illegible] ကြည့်ရှု [illegible] ပြုလုပ်များကို [illegible] ကောင်း [illegible] ဖြစ်အောင် ရွေးချယ်ခဲ့ကြသည်။

ဆုံးဖြတ်ချက်(၂) ကျေးရွာ [illegible] များကို အမျိုးကျိုး [illegible] ကောင်းမွန်သော လူငယ်များကို ရွေးချယ်ရန် ဆုံးဖြတ်ခဲ့ကြပါသည်။ အများသဘောတူညီမှုဖြင့် [illegible] ဆုံးဖြတ်ကြပါသည်။

<u>သဘောတူညီချက်များ။</u>

(၁) ပညာတတ်သော လူငယ် လူရွယ်များ ဖြစ်ပြီး [illegible] ကာ လူထုအား ဦးဆောင်နိုင်သူကို ရွေးချယ်ကြရန်

(၂) ဦးဆောင်မှုရှိသော သူကို ရွေးချယ်ရန်

(၃) အများသဘောထားကို လေးစားလိုက်နာနိုင်သူ၊ ပွင့်လင်းအောင် ပြုလုပ်တတ်သူ၊ [illegible] ဖြစ်ရန် များကို သဘောတူညီမှု ရယူကြပါသည်။

(မှတ်တမ်းတင်)

[illegible]

ဦးအောင်မိုး

လူထုဗဟိုပြုစီမံကိန်း

စစ်ကိုင်းတိုင်းဒေသကြီး၊ပင်လည်ဘူးမြို့နယ်

ကျေးရွာအစည်းအဝေးမှတ်တမ်း

ကျေးရွာ........တောင်ခြောင်း........

ကျေးရွာအုပ်စု........မော်ဘီး........

အစည်းအဝေးပြုလုပ်သည့်နေရာ။........စာသင်ကျောင်း........

အစည်းအဝေးပြုလုပ်သည့်နေ့ရက်။........21.1.2016........

အစည်းအဝေးပြုလုပ်သည့်အကြောင်းအရာ........ကော်မတီရွေးချယ်ခြင်းနှင့်
........ဆယ်မျိုးခွဲရွေးချယ်ခြင်း PRA ဆွေးနွေး........

အစည်းအဝေးတက်ရောက်သူဦးရေ ....၄၆.... ကျား (၂၂) ဦး၊ မ (၂၄) ဦး

__ဆွေးနွေးချက်များ။__

ဆွေးနွေးချက် (၁) ဒေသတွင်ဝါဆိုမ်း ရွေးချယ်ခြင်းနှင့် ကော်မတီရွေး
ချယ်ရာ၌ မိမိကျေးရွာမှ အမျိုးသမီးများ ဆောင်ရွက်ရန်
ဦးတည်ချက်ထွင် ဆွေးနွေးပြီး ဦးတည်ချက် ၆ ချက် တာဝန်ယူ
ဆောင်ရွက်ရန် ကော်မတီများကို တာဝန်ပေးခြင်း ကျင်းပခဲ့များ
ပြင်းပြ၍ ရွေးချယ်ရန် ဖွင့်ပြခဲ့ကြပါသည်။

ဆွေးနွေးချက် (၂)

မိမိကျေးရွာ ဆောင်ရွက်ရန် ကျေးရွာစီမံကိန်းအကျဉ်းချုပ်များ
ကို ကမ္ဘာ့သဘောတား ဖြင့် ဆပ်ထွက် ရွေးချယ်ခဲ့ကြပါ
သည်။ ဦးစားပေး လုပ်ငန်းများကိုလည်း လူထုနှင့်
ပူးပေါင်း ဆောင်ရွက်ရန် ဆွေးနွေးခဲ့ကြပါသည်။

COMMUNITY DRIVEN DEVELOPMENT
CDD

ဆုံးဖြတ်ချက်များ။

ဆုံးဖြတ်ချက်(၁) ကော်မတီဝင်များသည် တာဝန်ယူကာ ၊ ကျွန်ုပ်တို့ရွာကို လိုအပ်သော ဆောင်ရွက်ရန် လူသစ်လူဟောင်းများ ပူးတွဲကာ ဆောင်ရွက်ရန် ဆုံးဖြတ်ကြပါသည်။

ဆုံးဖြတ်ချက်(၂) စီမံကိန်းလုပ်ငန်းခွဲများတွင် တံတား ၂ စင်း တည်ဆောက်ရန် ရွေးချယ်၍ လူထုနှင့်ပူးပေါင်း ဆောင်ရွက်ရန် ဆုံးဖြတ်ကြပါသည်။

သဘောတူညီချက်များ။

(၁) ကျေးရွာကောင်းကျိုး လုပ်ဆောင်နိုင်သူများကို ရွေးချယ်၍ လူသစ်လူဟောင်း ပူးပေါင်း ဆောင်ရွက်ရန်

(၂) တံတား ၂ စင်းတည်ဆောက်ရန် ကော်မတီက ရွေးချယ်ခြင်း

(၃) ကျေးရွာဖွံ့ဖြိုးရေးလုပ်ငန်းများကို ပြီးစီးအောင်မြင်အောင် ဆောင်ရွက်ရန် သဘောတူညီချက်များ ယူခဲ့ကြပါသည်။

(မှတ်တမ်းတင်)
အောင်နိုင်
ဦးအောင်မျိုး

၁၅။ ကဏ္ဍအလိုက် အခက်အခဲမှတ်တမ်း

ကဏ္ဍအလိုက် ဦးစားပေးဖွံ့ဖြိုးရေးလုပ်ငန်းစဉ်များ တောင်ချောင်းရွာ (မှော်ဘီး)

မူရင်းအား ကျေးရွာဖွံ့ဖြိုးရေးအထောက်အကူပြုကော်မတီတွင် ထားရှိရပါမည်။ အခြားဌာနများနှင့် ညှိနိုင်ရန်အတွက် မိတ္တူအား

	အစဉ်	လုပ်ငန်း	အဆိုပြုသူ	လ/ နှစ်	လုပ်ဆောင်မည့်သူ	ပြင်ပမှ ထောက်ပံ့ပေးသူ
အခြေခံအဆောက်အဦး	၁	တံတား (၂၀၁၆) တည်ဆောက်ခြင်း	☑ ကျား ☑ မ	……/၂၀၁၆		
	၂	ကျောင်းဝင်းကွက်ကာရံရန်နံရံကာ	☑ ကျား ☐ မ	……/…………		
	၃	ဓာတ်ကြိုးတိုင်	☑ ကျား ☑ မ	……/…………		
	၄	ကျောင်းဆိုဖာ (RC)	☑ ကျား ☑ မ	……/…………		
	၅	ဆေးပေးခန်း	☑ ကျား ☑ မ	……/…………		
အသက်မွေးဝမ်းကျောင်း/စိုက်ပျိုးရေး	၁	စိုက်ပျိုးရေးနည်းစနစ်နှင့်မျိုးသန့်	☑ ကျား ☑ မ	……/…………		
	၂	မွေးမြူရေးနည်းစနစ်နှင့်သင်တန်း	☑ ကျား ☑ မ	……/…………		
	၃	ငွေကြေးကူညီမှု	☑ ကျား ☐ မ	……/…………		
	၄	အိမ်တွင်းမှုလုပ်ငန်း	☐ ကျား ☑ မ	……/…………		
	၅	ပန်းရံလက်သမားသင်တန်း	☑ ကျား ☐ မ	……/…………		
ကျန်းမာရေးနှင့် အဟာရ	၁	ကျန်းမာရေးဆေးပေးခန်းနှင့်	☐ ကျား ☐ မ	……/…………		
	၂	ဆေးဝန်ထမ်း	☐ ကျား ☐ မ	……/…………		
	၃	ဆေးဝါးကျွမ်းကျင်သင်တန်း	☐ ကျား ☐ မ	……/…………		
	၄	ကလေးအဟာရကျွေးသင်တန်း	☐ ကျား ☐ မ	……/…………		
	၅		☐ ကျား ☐ မ	……/…………		
ပညာရေး	၁	ကျောင်းဆောက်ပေးရန်	☑ ကျား ☑ မ	……/…………		
	၂	ကလေးသင်ထောက်ကူပစ္စည်း	☐ ကျား ☐ မ	……/…………		
	၃	ထောက်ပံ့ရန်	☐ ကျား ☐ မ	……/…………		
	၄	ကလေးပျော်သင်တန်း	☐ ကျား ☑ မ	……/…………		
	၅		☐ ကျား ☐ မ	……/…………		
အခြား	၁	စက်ပြင်သင်တန်း၊ [illegible]	☐ ကျား ☐ မ	……/…………		
	၂	မောင်းသင်တန်း	☐ ကျား ☐ မ	……/…………		
	၃		☐ ကျား ☐ မ	……/…………		
	၄		☐ ကျား ☐ မ	……/…………		
	၅		☐ ကျား ☐ မ	……/…………		

၁၆။ ကျေးရွာဖွံ့ဖြိုးရေးစီမံချက်အရည်အသွေးထိန်းချုပ်မှု (Checklist for VDP)

ထိန်းချုပ်သူ- ရက်စွဲ- ရွာ- VDP ရက်စွဲ-

မြို့နယ်- ကျေးရွာအုပ်စု-

(၁) VDP စာရွက်စာတမ်းပြီးဆုံးမှုကို စစ်ဆေးပါ။ (OM အရ)

- မျက်နှာဖုံး (အဖုံး)
- မာတိကာ
- ကျေးရွာအခြေခံ Data
- PSA အကျဉ်းချုပ်နှင့် PRA လုပ်ငန်းစဉ်
- အမျိုးသား/အမျိုးသမီးအဖွဲ့များ၏ အခက်အခဲများ
- ကျေးရွာမျှော်မှန်းချက် (ဆွေးနွေးချက်ရလဒ်)
- အမျိုးသား/အမျိုးသမီးအဖွဲ့များသဘောတူထားသည့် နောင်လေးနှစ်အတွက် ဦးစားပေးလုပ်ငန်းများစာရင်း (အခြေခံအဆောက်အဦး၊အသက်မွေးမှု၊ ပညာရေး၊ လူမှုရေးထိန်းသိမ်းမှု....)

နောက်ဆက်တွဲများ-

- လူမှုရေးအကဲဖြတ်မှု စာရွက်စာတမ်းဓါတ်ပုံနှင့် PRA လုပ်ငန်းစဉ် (ဖြစ်နိုင်လျှင်)၊ မြေပုံများ ပါရမည်၊ စည်းစိမ်ပိုင်ဆိုင်မှုအဆင့်၊ venn ပုံ...
- ကျေးရွာစီမံကိန်းရေးဆွဲရေးအစည်းအဝေးမိတ္တူ
- ကျေးရွာ၏အချက်အလက် (PC 1 ပုံစံ)
- ကျေးရွာမျှော်မှန်းချက်

(၂) လူမှုရေးအကဲဖြတ်မှုအရည်အသွေးနှင့် VDP စစ်ဆေးပါ။

- VDP တွင်ပါဝင်သောဦးရေ (အမျိုးသား/အမျိုးသမီး)- ၊
- လူမှုရေးအကဲဖြတ်မှုအရည်အသွေးနှင့် VDP အတွက် ရက်ပေါင်း-
- PRA ပစ္စည်းများ အသုံးပြုသည့် အရေအတွက်-
- ပါဝင်သောဦးရေနှင့် လုပ်ငန်းများ မှတ်တမ်းတင်ခြင်း (အစည်းအဝေးမှတ်တမ်း၊ အဖွဲ့ဓါတ်ပုံ၊ တိုင်းရင်းသားအနည်းစုနှင့် ထိခိုက်လွယ်သော အဖွဲ့များ)
  - အလွန်ကောင်း
  - ကောင်း
  - ညံ့
- လုပ်ငန်းများ မှတ်တမ်းတင်ခြင်းနှင့် အမျိုးသမီးအဖွဲ့အစည်းအဝေး၏ရလဒ် အားခွဲခြားပေးထားသလား။
  - ရှိ
  - မရှိ
- စီမံကိန်းအရေအတွက် (အမျိုးသား/အမျိုးသမီးရွေးချယ်မှုအရေအတွက်)- ၊
- PRAနှင့်သက်ဆိုင်သောအခြား စီမံကိန်းအရေအတွက် (အမျိုးသား/အမျိုးသမီးရွေးချယ်မှုအရေအတွက်)- ၊