

ပြည်ထောင်စုသမ္မတမြန်မာနိုင်ငံတော်အစိုးရ
စိုက်ပျိုးရေး၊ မွေးမြူရေးနှင့် ဆည်မြောင်းနှင့် ကြီးငွေ့မှု
ကျေးလက်ဒေသဖွံ့ဖြိုးတိုးတက်ရေးဦးစီးဌာန
ပင်လည်ဘူးမြို့နယ်



လူထုဗဟိုပြုစီမံကိန်း
National Community Driven Development Project
(NCDDP)



ကျေးရွာဖွံ့ဖြိုးရေးအစီအစဉ်
Village Development Plan (VDP)
မြေကုလားကျေးရွာ၊ နောင်ပူအင်အုပ်စု

၂၀၁၆ ခုနှစ်

ပင်လည်ဘူးမြို့



မာတိကာ

၁။ ပင်လည်ဘူးမြို့နယ် မြေပုံ.....2

၂။ နောင်ပူအင်းကျေးရွာအုပ်စုမြေပုံ..... 3

၃။ ကျေးရွာအုပ်စုတွင်ပါဝင်သော ကျေးရွာစာရင်းများ4

၅။ လူထုပူးပေါင်းပါဝင်သော လူမှုဆန်းစစ်ခြင်း နှင့် အကဲဖြတ်ခြင်း လုပ်ငန်းစဉ် (PSA/PRA) အကျဉ်းချုပ်6

၆။ ကျေးရွာဖွံ့ဖြိုးရေး အစီအစဉ်အတွက် အသုံးပြုခဲ့သော PRA tools များနှင့် တစ်ခုချင်းစီအတွက်သုံးသပ်ချက်များ8

၇။ ကော်မတီဝင်များရွေးချယ်ခြင်းနှင့်ကျေးရွာဖွံ့ဖြိုးရေးအစီအစဉ်ဆောင်ရွက်မှုမှတ်တမ်းခါတ်ပုံများ.....30

၈။ ကော်မတီဝင်များစာရင်း35

၉။ ပုံစံ ၈-၁။ ကျေးရွာအချက်အလက်.....36

၁၀။ ပုံစံ ၈-၂။ စီမံကိန်းစက်ဝန်းအချိန်ဇယား.....38

၁၁။ ပုံစံ ၈-၃။ ကျေးရွာဖွံ့ဖြိုးရေး ဦးစားပေးအစီအစဉ်.....40

၁၂။ ပုံစံ ၈-၄။ကျေးရွာဖွံ့ဖြိုးရေးစီမံကိန်းလုပ်ငန်းခွဲရွေးချယ်ခြင်းပုံစံ44

၁၃။ ပုံစံ ၈-၅။ အစည်းအဝေးတက်ရောက်သူစာရင်း47

၁၄။ အစည်းအဝေး မှတ်တမ်းများ55

၁၅။ ကဏ္ဍအလိုက် အခက်အခဲမှတ်တမ်း59

၁၆။ကျေးရွာဖွံ့ဖြိုးရေးစီမံချက်အရည်အသွေးထိန်းချုပ်မှု (Checklist for VDP)..... 60



၁။ ပင်လည်ဘူးမြို့နယ်မြေပုံ

စစ်ကိုင်းတိုင်းဒေသကြီး၊ ကသာခရိုင်
ပင်လည်ဘူးမြို့နယ် UTM မြေပုံ

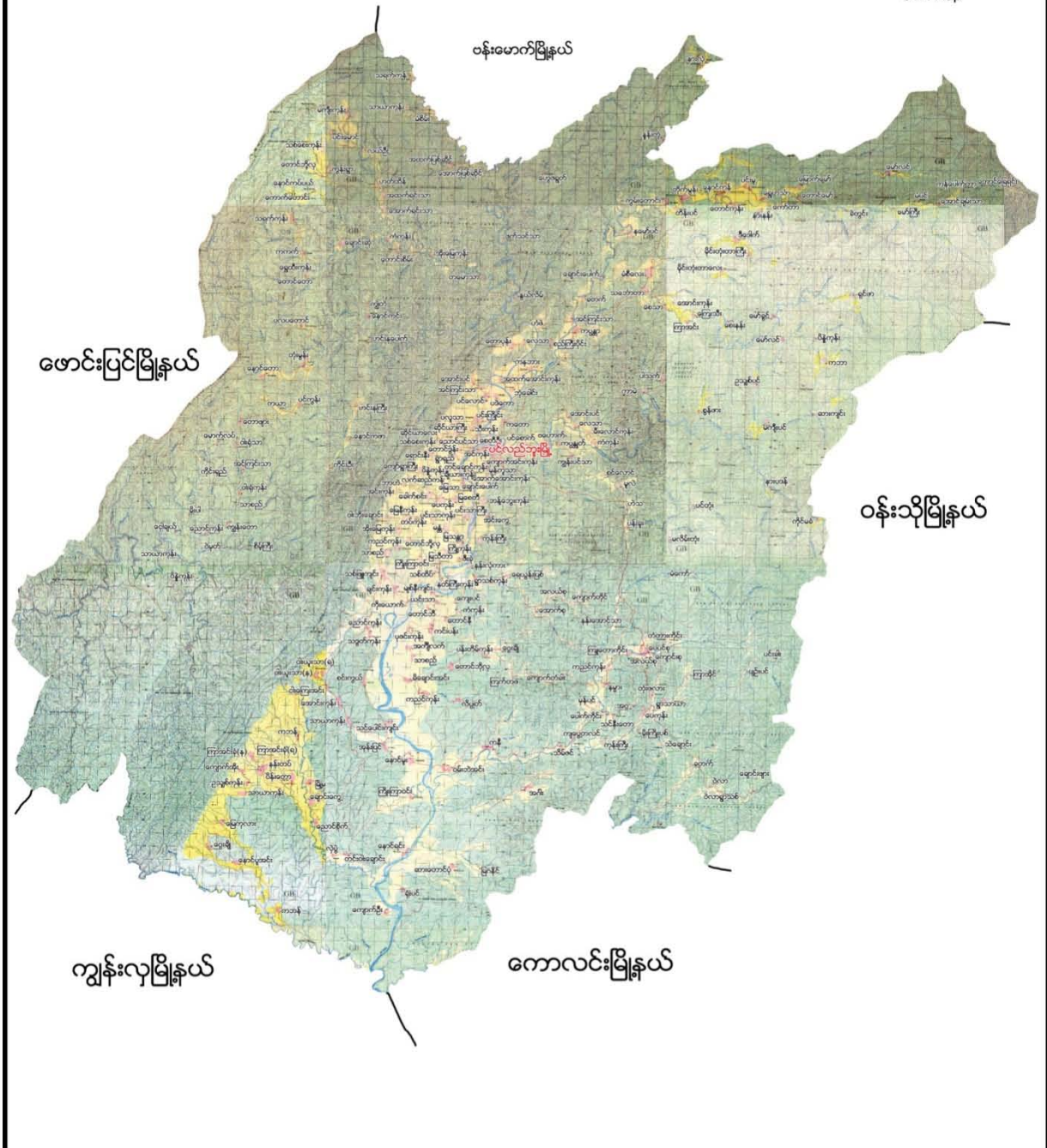



၂။ နောင်ပူအင်းကျေးရွာအုပ်စုမြေပုံ

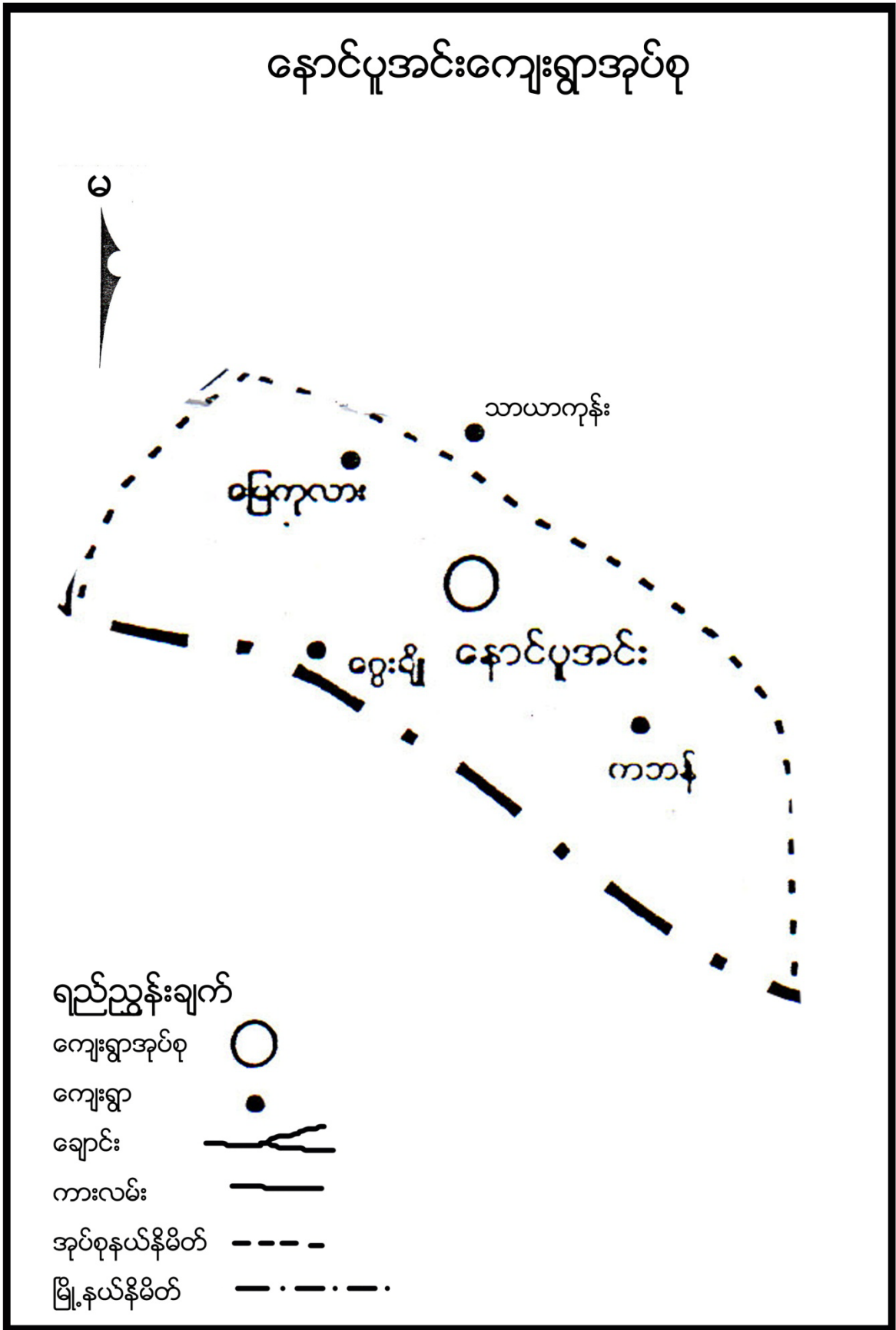



၃။ ကျေးရွာအုပ်စုတွင်ပါဝင်သောကျေးရွာစာရင်းများ

နောင်ပူအင်း၊ကဘန်၊ငွေချို၊မြေကုလားကျေးရွာတို့ ပါဝင်ပါသည်။

၄။ ကျေးရွာအခြေခံအချက်အလက်များ

၁။ ကျေးရွာသမိုင်းအကျဉ်း

လွန်ခဲ့သောနှစ်ပေါင်း (၁၅၀)ခန့်က မြေကုလားကျေးရွာသည် အိမ်ခြေ ၁၅ အိမ်ခန့်ဖြင့်စတင်တည်ထောင်ခဲ့သည်။ ယခုအခါ မြေကုလားကျေးရွာသည် အိမ်ခြေ ၁၄၉ ရှိပါသည်။လွန်ခဲ့သောနှစ်ပေါင်း ၁၅၀ ခန့်က မြေကုလားကျေးရွာသည် စစ်သုံးမြေပုံအရ အောင်မင်္ဂလာကျေးရွာဟု အမည်တွင်ခဲ့ပါသည်။ယခုနောက်ပိုင်းအချိန်ကာလတွင် မြေကုလားကျေးရွာ၏ စိုက်ပျိုးမြေသည် မဲနက်သောအရောင်ရှိ၍ ကုလားလူမျိုး များ၏အသားအရောင်များနှင့်တူသောကြောင့် မြေကုလားကျေးရွာဟု ယခုအချိန်ထိ အမည်တွင်ခဲ့ပါသည်။ ယခင်က မြေကုလားကျေးရွာ၏ ပညာရေးသည် ဘုန်းတော်ကြီးသင်ပညာရေးဖြစ်သည်။ယခုအချိန်တွင် နိုင်ငံတော်အစိုးရမှ ကျောင်းဆရာ/မများချပေးထားခဲ့၍ ပညာရေးမှာသော်လည်းကောင်း၊ စီးပွားရေးမှာ သော်လည်းကောင်း လမ်းပန်းဆက်သွယ်ရေးမှအစ ဟိုတုန်းကထက်စာလျှင် အင်မတန်ဖွံ့ဖြိုးတဲ့ ကျေးရွာလေးဖြစ်ခဲ့ရပြီး လူနေမှုအဆင့်အတန်းမြင့်သည်ထက်မြင့်လာပြီး ယခင်နှင့်မတူ ထူးခြားမှုကို ကျေးရွာနေပြည်သူများကြည့်နူးဝမ်းသာဖြစ်နေကြောင်းစည်းလုံးညီညွတ်သော ကျေးရွာလေးတစ်ရွာဖြစ်ပေါ်တော့သည်။

၃။ လူနည်းစုလူမျိုးအိမ်ထောင်စု

လူမျိုးစု	အိမ်ထောင်စု	ကျား	မ	စုစုပေါင်း
ဗမာ	၁၄၉	၃၄၀	၃၇၇	၇၁၇

၄။ ထိခိုက်လွယ်အုပ်စု

ထိခိုက်လွယ်အုပ်စု	အိမ်ထောင်စု	ကျား	မ	စုစုပေါင်း
သက်ကြီး	၂၅	၂၁	၄	၂၅
မြေယာမဲ့	၂၂	၂၀	၂	၂၂
မသန်စွမ်း	၁	၁	-	၁၃၄



၅။ အဓိကစီးပွားရေးလုပ်ငန်းများ

စိုက်ပျိုးရေး	မွေးမြူရေး	အသေးစားစီးပွားရေး	အခြား
စပါး	ကြက်	စပါးကြိတ်စက်	
မြေပဲ	ဝက်		
နှမ်း	ကျွဲ		
ပြောင်း	နွား		

၆။ ကျေးရွာအတွင်းအဓိကပိုင်ဆိုင်မှုများ

ကျေးရွာပိုင်ဆိုင်မှုများ	စိုက်ပျိုးမြေ	စားကျက်မြေ	သစ်တောမြေ	သဲ/ကျောက်ရရှိမှု	ရေတွင်း/ရေကန်	စက်ရေတွင်း
အရေအတွက်	၃၆၉ ဧက	၅၀ ဧက	၂၀ ဧက	ရှိ/-	၁၀၀/၂	၁
ကျေးရွာပိုင်ဆိုင်မှုများ	ကား	ထော်လာဂျီ	စပါးကြိတ်စက်	မြွေလှေ့စက်	အသေးစားဆည်	ဈေးဆိုင်
အရေအတွက်	၂	-	၇	၃	-	၄

၇။ ကျေးရွာအတွင်းအခြားပိုင်ဆိုင်မှုများ

ကျေးရွာပိုင်ဆိုင်မှုများ	ရေတင်စက်	လယ်ထွန်စက်	ထွန်ထယ်	ကျွဲ	နွား
အရေအတွက်	၁၀	၁၀	၂၀၀	၁၀၀	၁၅၀
ကျေးရွာပိုင်ဆိုင်မှုများ	ဝက်	ဆိုင်ကယ်	ကျွမ်းကျင်လုပ်သား	လုပ်သား	
အရေအတွက်	၁၅၀	၈၀	-	၂၀	

၈။ အခြားကျေးရွာအသုံးပြုနိုင်သောအရင်းအမြစ်/အချက်အလက်များ

အရင်းအမြစ်	ဆေးခန်း	အ.လ.က/အ.ထ.က	ဈေး	ကျွမ်းကျင်လုပ်သား	လုပ်သား	မြေတူးစက်	လမ်းကြိတ်စက်
အရေအတွက်	၁	၁ /-	-	-	၃၀	-	-



၅။ လူထုပူးပေါင်းပါဝင်သောလူမှုဆန်းစစ်ခြင်းနှင့် အကဲဖြတ်ခြင်းလုပ်ငန်းစဉ် (PSA/PRA) အကျဉ်းချုပ်

စဉ်	အကြောင်းအရာ	ရက်စွဲ	ဦးတည်အုပ်စု	တက်ရောက်သူ			အဓိက ဆွေးနွေးချက်များ
				ကျား	မ	ပေါင်း	
၁	လူမှုစီးပွားအဆင့် သတ်မှတ်ခြင်း(Wealth Ranking)	၁၆-၁-၂၀၁၆	ချမ်းသာ၊အလယ် အလတ်၊နွမ်းပါး၊အလွန်နွမ်းပါးအုပ်စုများ	၅၁	၅၅	၁၀၆	ကျေးရွာလူမှုစီးပွားအုပ်စုများခွဲခြားသတ်မှတ်နိုင်ရေးအတွက် အခြေခံစံနှုန်းများ သတ်မှတ်ခြင်း၊ ကျေးရွာသားများနှင့် အများသဘောတူ ခွဲခြားသတ်မှတ်ခြင်း
၂	ရာသီခွင်ပြပြက္ခဒိန် (Seasonal Calendar)	၁၆-၁-၂၀၁၆	ကော်မတီဝင်၊ အမျိုးသမီး၊အမျိုးသားများ	၅၁	၅၅	၁၀၆	ရာသီဥတု၊ စိုက်ပျိုးသီးနှံများ၊ လယ်ယာလုပ်ငန်းများ၊ နေ့စားလုပ်ငန်းများ၊ မွေးမြူရေးလုပ်ငန်းများ၊ ဝမ်းစာဖူလုံမှု နှင့် ပွဲတော်များ
၃	ကျေးရွာလူမှုရေးပြ၊ သယံဇာတပြမြေပုံ (Social Map/Resource Map)	၁၅-၁-၂၀၁၆	ရပ်မိရပ်ဖ၊ ကော်မတီဝင်များ	၁၂	၁၅	၂၇	အိမ်အမျိုးအစားများ၊ အခြေခံအဆောက်အဦများ၊လမ်းပန်းဆက်သွယ်ရေးအခြေအနေ လယ်ယာမြေများ၊ မြစ်ချောင်းများ၊ ရေတွင်း၊ ရေကန်များ၊သစ်တောများ
၄	ပြဿနာသစ်ပင် (Problem Tree)	၁၇-၁-၂၀၁၆	အမျိုးသားများကော်မတီဝင်များ	၁၅	-	၁၅	ဆွေးနွေးထားသော အခြေခံအဆောက်အဦများနှင့် သက်မွေးဝမ်းကျောင်းလုပ်ငန်းများ၊ကျန်းမာရေး၊ပညာရေး။
၅	ပြဿနာသစ်ပင် (Problem Tree)	၁၇-၁-၂၀၁၆	အမျိုးသမီးများ	-	၁၀	၂၀	ဆွေးနွေးထားသော အခြေခံအဆောက်အဦများနှင့် သက်မွေးဝမ်းကျောင်းလုပ်ငန်းများ
၆	ကျေးရွာ၏ (၅)နှစ်စာ ဦးစားပေးအစီအစဉ် ပြ ဇယား(Metric Ranking)	၁၇-၁-၂၀၁၆	အမျိုးသားအုပ်စု၊ အမျိုးသမီးအုပ်စု၊ လူငယ်အုပ်စု၊ရပ်မိရပ်ဖအုပ်စု	၂၃	၅၈	၈၁	အကျိုးပြုပြီးရေ၊ အကျိုးခံစားခွင့်နှင့် အဓိက လိုအပ်ချက်များပေါ်မူတည်၍ ဆုံးဖြတ်သည်။



၇	အဖွဲ့အစည်းချိတ်ဆက်ပုံ (Venn Diagram)	၁၅-၁-၂၀၁၆	ကျေးရွာအုပ်ချုပ်ရေးအဖွဲ့၊ ကျေးရွာစီ/ထောက်အဖွဲ့	၁၇	၂၀	၃၇	ကျေးရွာတွင်းရှိ အဖွဲ့အစည်းများနှင့် မည်သို့သောလုပ်ငန်းများအတွက် မည်သည့်အဖွဲ့များချိတ်ဆက်လုပ်ကိုင်မှု
၈	ပင့်ကူအိမ်ကွန်ယက် (Spider Web)	၁၆-၁-၂၀၁၆	အမျိုးသားများ နှင့် အမျိုးသမီးများ	၅၁	၅၅	၁၀၆	အမျိုးသားများ နှင့် အမျိုးသမီးများ တန်းတူအခွင့်အရေး ရရှိမှု နှင့် မရရှိသည့် အကြောင်းအရင်းများ
၉	ပြဿနာအခွင့်အရေး၊ လက်ရှိအခြေအနေနှင့် ပြောင်းလဲမှုညွှန်းကိန်း	၁၇-၁-၂၀၁၆	ကျေးရွာစီ/ထောက်အဖွဲ့၊ ကျေးရွာလူထု	၂၃	၅၈	၈၁	ပြဿနာအခွင့်အရေး၊ လက်ရှိအခြေအနေ ကိုသိရှိရန် နှင့် ပြောင်းလဲနိုင်သည်ပုံစံများ
၁၀	ကျေးရွာအိပ်မက်ပြမြေပုံ (Dream Map)	၁၇-၁-၂၀၁၆	ကျေးရွာစီ/ထောက်အဖွဲ့၊ ကျေးရွာလူထု	၂၅	၅၀	၇၅	နောင်တစ်ချိန်တွင် ကျေးရွာတွင် ဖြစ်စေချင်သော/မပြင်စေချင်သော အရာများ ထည့်သွင်းရေးဆွဲခြင်း



၆။ ကျေးရွာဖွံ့ဖြိုးရေးအစီအစဉ်အတွက်အသုံးပြုခဲ့သော PRA tools များနှင့် တစ်ခုချင်းစီအတွက်သုံးသပ်ချက်များ

၁။ ကျေးရွာ၏လူမှုစီးပွားအဆင့်သတ်မှတ်ခြင်း(Wealth Ranking)

အဆင့်	အခြေခံစံနှုန်းများ/ ညွှန်းကိန်းများ	အိမ်ထောင် စု	ရာခိုင်နှုန်း :
ချမ်းသာ	အိမ်အခြေအနေသွပ်မိုး၊ တိုက်အိမ်၊ မြေယာပိုင်ဆိုင်မှု လယ် ၂ ဧက၊ ယာ ၅ ဧက ကျွဲ-၄ ကောင်၊ နွား- ၂ ကောင် အခြားပိုင်ဆိုင်မှု ထွန်စက်၊ ရေစုပ်စက်၊ စပါးကြိတ်စက်၊ ဆိုင်ကယ်၊ TV၊ မြွေလှေ့စက်၊ ကား	၂	၁%
အလယ်အလတ်	အိမ်အခြေအနေ သွပ်မိုး၊ ပျဉ်ခင်း၊ ပျဉ်ကာ မြေယာပိုင်ဆိုင်မှု လယ် ၆ ဧက၊ ယာ ၁၀ ဧက နွား-ကျွဲ-၁၅ ကောင် အခြားပိုင်ဆိုင်မှု ဆိုင်ကယ်၊ ထွန်စက်၊ TV၊ စပါးကြိတ်စက်၊ ကား၊ TV	၇၀	၄၇%
နွမ်းပါး	အိမ်အခြေအနေ ထရံကာ၊ သွပ်မိုး မြေယာပိုင်ဆိုင်မှု လယ် ၃ ဧက၊ ယာ ၂ ဧက၊ နွား-ကျွဲ-၅ ကောင် အခြားပိုင်ဆိုင်မှု ဆိုင်ကယ်၊ လှည်း	၃၉	၂၆%
အလွန်နွမ်းပါး	အိမ်အခြေအနေ ထရံကာ၊ သက်ကယ်မိုး မြေယာပိုင်ဆိုင်မှု မရှိ ကျွဲ၊ နွား- မရှိ အခြားပိုင်ဆိုင်မှု မရှိ	၃၈	၂၆%
စုစုပေါင်း		၁၄၉	၁၀၀%



၂။ ရာသီခွင်ပြပြကွဲဒီနီနီ နှင့် သုံးသပ်ချက်

ရာသီခွင်	အပူချိန်	အလင်းရောင်	အထွေထွေ	အစားအသောက်	အဝတ်အစား	အခြား	အခြား
နွေရာသီ	အပူချိန်မြင့်	အလင်းရောင်များ	အပူချိန်မြင့်	အစားအသောက်	အဝတ်အစား	အခြား	အခြား
မိုးရာသီ	အပူချိန်လျော့	အလင်းရောင်နည်း	အပူချိန်လျော့	အစားအသောက်	အဝတ်အစား	အခြား	အခြား
အေးရာသီ	အပူချိန်အလတ်	အလင်းရောင်အလတ်	အပူချိန်အလတ်	အစားအသောက်	အဝတ်အစား	အခြား	အခြား
အနွေရာသီ	အပူချိန်အလတ်	အလင်းရောင်အလတ်	အပူချိန်အလတ်	အစားအသောက်	အဝတ်အစား	အခြား	အခြား



သုံးသပ်ချက်

ရာသီဥတုတပေါင်းလလယ်မှစ၍ နယုန်လအထိ နွေရာသီဖြစ်ပါသည်။ ဝါဆိုလ မှ စ၍ သီတင်းကျွတ်လအထိ မိုးရာသီ ဖြစ်ပါသည်။ တန်ဆောင်မုန်းလမှ တပို့တွဲလလယ်အထိ ဆောင်းရာသီ ဖြစ်ပါသည်။

စိုက်ပျိုးရေးနယုန်လတွင် စတင်ပျိုးကြခြင်း၊ပြောင်း၊သခွား၊ချဉ်ပေါင်၊ဘူး၊ဖရုံ စသည်ဟင်းသီးဟင်းရွက်ပင်များ စိုက်ပျိုးကြသည်။ဝါဆိုလနှင့်ဝါခေါင်လများတွင် စပါးစိုက်ကြပါသည်။တော်သလင်းနှင့် သီတင်းကျွတ်လ များတွင် ပဲ၊နမ်းများကို စိုက်ပျိုးကြသည်။စိုက်ပျိုးရေးလုပ်ငန်းမှ တစ်နေ့ဝင်ငွေ ၃၀၀၀ ကျပ် တစ်လဝင်ငွေ ၆၀၀၀၀ ကျပ် တစ်နှစ်ဝင်ငွေ ၈၀၀၀၀၀ ကျပ်ရရှိပါသည်။

မွေးမြူရေးတနိုင်တပိုင် မွေးမြူရေး လုပ်ငန်းများကို ရာသီမရွေးလုပ်ကိုင်ကြပါသည်။

နေ့စားလုပ်ငန်းဝါဆို၊ဝါခေါင်၊တန်ဆောင်မုန်း၊နတ်တော်လများတွင် လယ်ယာလုပ်ငန်းများရှိခြင်းကြောင့် ဝင်ငွေရရှိပါသည်။နေ့စားလုပ်ငန်းမှ အလုပ်သမားရှားပါးသည့်အချိန်တွင် တစ်နေ့ဝင်ငွေ ၃၀၀၀ ကျပ် တစ်လဝင်ငွေ ၈၀၀၀၀ ကျပ် တစ်နှစ်ဝင်ငွေ ၃၀၀၀၀၀ ကျပ်ရရှိပါသည်။

သဘာဝဘေးအန္တရာယ်တန်းခူး၊ကဆုန်၊နယုန်လများတွင် လေဒဏ်မိုးဒဏ်များ အနည်းငယ်ခံစားရလေ့ ရှိပါသည်။

ဝမ်းစာဖူလုံမှု၊ ဝါခေါင်၊တော်သလင်း၊သီတင်းကျွတ်လများတွင် ဝမ်းစာရှားပါးမှုပြဿနာရှိပါသည်။

အလုပ်သမားရှားပါးမှု လယ်ယာလုပ်ငန်းချိန်တွင် အလုပ်သမားရှားပါးမှုပြဿနာရှိပါသည်။

ပွဲတော်များတန်ခူးလတွင် သင်္ကြန်ပွဲတော်ပြုလုပ်ပါသည်။ကဆုန်လတွင်ညောင်ရေသွန်းပွဲ၊ဝါဆိုလတွင်သင်္ကန်းကပ်ပွဲ ၊တော်သလင်းလတွင် မြသပိတ်၊သီတင်းကျွတ်လတွင် မီးထွန်းပွဲ၊တန်ဆောင်မုန်းလတွင် ကထိန်ပွဲတော်ရှိပါသည်။တပို့တွဲလ နှင့် တပေါင်းလတွင် အလှူပွဲများရှိပါသည်။



၃။ ကျေးရွာလူမှုရေးပြမြေပုံနှင့် သုံးသပ်ချက်





သုံးသပ်ချက်

လူနေထိုင်မှုပုံစံ- စီပွားရေးအဆင့်(၄)မျိုးရှိပြီး ထိုသူများသည် ကျေးရွာများတွင် ပြန်ကျဲစွာနေထိုင်ကြပါသည်။

လမ်းပန်းဆက်သွယ်ရေး ရွာတွင်းလမ်းများသည် မြေသားလမ်းများဖြစ်သည်။မိုးရာသီတွင် သွားလာရန်ခက်ခဲမှုရှိသည်။အခြားကျေးရွာသို့သွားသောလမ်းများသည် မြေသားလမ်းများဖြစ်ပြီး မိုးရာသီတွင် သွားလာရအလွန်ခက်ခဲမှုရှိပါသည်။

ကျန်းမာရေး အနည်းငယ်နာမကျန်းဖြစ်လျှင် ကျေးရွာရှိကုန်စုံဆိုင်မှ ဆေးများဝယ်ယူသောက်သုံးကြရပါသည်။ ကျန်းမာရေး အပြင်းအထန်ဖြစ်ခြင်း၊ ကလေးမွေးဖွားခြင်းတို့ အတွက်နောင်ပူအင်း ကျေးရွာတွင်ရှိသော ကျေးလက်ကျန်းမာရေးဌာနခွဲသို့ သွားရောက်ကုသကြရပါသည်။

သောက်သုံးရေ ကျေးရွာတွင်းရှိ လက်တူးတွင်းများနှင့် အဝီစိတွင်းများမှ ရေကို အသုံးပြုကြပြီး သောက်သုံးရေလုံလောက်မှုရှိပါသည်။

အခြား ကျေးရွာတွင် ဘုန်းတော်ကြီးကျောင်း၊ဓမ္မာရုံ၊ဇရပ်၊စာသင်ကျောင်း၊အုပ်ချုပ်ရေးမှူးရုံးတို့ရှိပါသည်။



၄။ကျေးရွာအရင်းအမြစ်ပြမြေပုံနှင့်သုံးသပ်ချက်





သုံးသပ်ချက်

ပတ်ဝန်းကျင်ရှိအရင်းအမြစ်များရွာပတ်ဝန်းကျင်ရှိသစ်တောများမှ ထင်းနှင့်အဆောက်အအုံများဆောက်လုပ်ရန် သစ်များထုတ်ယူသုံးစွဲနိုင်ပါသည်။ရွာအနီးအနားတွင်မြောင်းရှိပြီး စိုက်ပျိုးရေးအတွက် အသုံးပြုနိုင်ပါသည်။ရွာကို လယ်ကွင်းများ၊စားကျက်မြေများဖြင့် ဝန်းရံထားပါသည်။ သောက်သုံးရေ အတွက် လက်တူတွင်းနှင့်ဘုံဘိုင်တွင်းများမှ ခက်ယူသုံးစွဲနိုင်ပြီးလုံလောက်မှုရှိပါသည်။

စီးပွားရေးလုပ်ကိုင်စားသောက်ရသောအရင်းအမြစ်ယယ်ယာမြေများကို အသုံးပြု၍ စပါး၊ပဲအမျိုးမျိုး၊ နှမ်း၊နေကြာ၊ ပြောင်း၊ဟင်းသီးဟင်းရွက် အနည်းငယ်စသည်တို့ကို စိုက်ပျိုးထုတ်လုပ်နိုင်ပါသည်။ စာကျက်မြေများကို အသုံးပြု၍ ကျွဲ၊နွားများမွေးမြူနိုင်ပါသည်။သစ်တောမှ သစ်ဥ၊ဆေးမြစ်များ အနည်းငယ်ရောင်းချနိုင်ပါသည်။

အရင်းအမြစ်နှင့်ဆက်စပ်သောပြဿနာများသစ်တောပြုန်းတီးမှု မြန်ခြင်းနှင့်ရာသီဥတုဖောက်ပြန်မှု များကြောင့် စိုက်ပျိုးရေးအတွက် မိုးခေါင်လွန်းခြင်း၊မိုးများလွန်းခြင်းဖြစ်သဖြင့် သီးနှံများ အချိန်မီ မစိုက်ပျိုးနိုင်ခြင်း၊စိုက်ခင်းများပျက်စီးခြင်းများစသည့်ပြဿနာများနှင့် ကြုံတွေ့ရသည်။အထွက်နှုန်းများလျော့နည်းပြီး စီးပွား ရေးနိမ့်ကျလာပါသည်။ဝမ်းစာဖူလုံမှုနည်းလာသည်။ လမ်းပန်းဆက်သွယ်ရေးကောင်းမွန်မှု မရှိသောကြောင့်သွားလာရေးခက်ခဲ၍ စီးပွားရေး၊လူမှုရေး၊ပညာရေး၊အသိအမြင်နိမ့်ကျမှုရှိပါသည်။



၅။ အမျိုးသားများတင်ပြသောပြဿနာသစ်ပင်နှင့် မြေရှင်းနည်းလမ်း

အမျိုးသားများတင်ပြသောပြဿနာသစ်ပင်နှင့် မြေရှင်းနည်းလမ်း

ပြဿနာသစ်ပင် (ဒေသဆိုင်ရာ သစ်ပင်)

မြေရှင်းနည်းလမ်း

၁။ မြေရှင်းရေး လုပ်ငန်းများ စတင်ခြင်း။
 ၂။ မြေရှင်းရေး လုပ်ငန်းများ ပြီးစီးခြင်း။

အခြားသော အချက်အလက်များ

၃။ မြေရှင်းရေး လုပ်ငန်းများ စတင်ခြင်း။

၄။ မြေရှင်းရေး လုပ်ငန်းများ ပြီးစီးခြင်း။

၅။ မြေရှင်းရေး လုပ်ငန်းများ စတင်ခြင်း။

၆။ မြေရှင်းရေး လုပ်ငန်းများ ပြီးစီးခြင်း။

၇။ မြေရှင်းရေး လုပ်ငန်းများ စတင်ခြင်း။

၈။ မြေရှင်းရေး လုပ်ငန်းများ ပြီးစီးခြင်း။

၉။ မြေရှင်းရေး လုပ်ငန်းများ စတင်ခြင်း။

၁၀။ မြေရှင်းရေး လုပ်ငန်းများ ပြီးစီးခြင်း။



အကြောင်းအရင်းများ/ အခက်အခဲများ

၁	မူကြိုကျောင်းဆောင်ယိုယွင်းပျက်စီးနေခြင်း	၂	ရွာတွင်းလမ်းများမကောင်းခြင်း	၃	စာကြည့်တိုက်မရှိခြင်း
၄	ရွာချင်းဆက်လမ်းများ မကောင်းမွန်ခြင်း	၅	စိုက်ပျိုးရေး အသိပညာအားနည်းခြင်း	၆	အလုပ်အကိုင်အခွင့်အလမ်းနည်းပါးခြင်း

အကျိုးဆက်များ

- ၁ မူကြိုကျောင်းယိုယွင်းပျက်စီးနေသဖြင့် ကလေးများကျန်းမာရေး အတွက်လုံခြုံမှုမရှိခြင်း
- ၂ ရွာတွင်းလမ်းများမကောင်းသဖြင့် သွားရေးလာရေးခက်ခဲခြင်း၊ဗွက်ထခြင်း၊ခြင်၊ယင်ပေါများခြင်း
- ၃ ကျေးရွာတွင်းလူငယ်များ လမ်းမှားသို့ရောက်ရှိနိုင်ခြင်း
- ၄ ရွာချင်းဆက်လမ်းများမကောင်းသဖြင့် ဒေသထွက်ကုန်များဈေးကောင်းမရခြင်း၊သတင်း အချက်အလက်သိ ရှိမှု နောက်ကျခြင်း
- ၅ စိုက်ပျိုးရေးနည်းပညာအားနည်းသဖြင့် သီးနှံအထွက်နှုန်းလျော့ကျခြင်း၊ဝင်ငွေနည်းခြင်း
- ၆ အိမ်တွင်းမှု လက်မှုပညာများမတက်မြောက်သဖြင့် အလုပ်အကိုင်အခွင့်အလမ်းမရှိခြင်း

ဖြေရှင်းနည်းလမ်း

၁	မူကြိုကျောင်းပြုပြင်ခြင်း	၂	ရွာတွင်းလမ်းပြုပြင်ခြင်း	၃	စာကြည့်တိုက်တည်ဆောက်ရန်
၄	ရွာချင်းဆက်လမ်း၊တံတားများပြုပြင်ရန်	၅	စိုက်ပျိုးရေးဌာနနှင့်ချိတ်ဆက်ဆောင်ရွက်ရန်	၆	အိမ်တွင်းမှုလုပ်ငန်းများဖော်ဆောင်ပေးသော ကျေးလက်ဦးစီး ဌာနနှင့်ချိတ်ဆက်ဆောင်ရွက်ရန်



၆။ အမျိုးသမီးများတင်ပြသောပြဿနာသစ်ပင်နှင့် ဖြေရှင်းနည်းလမ်း

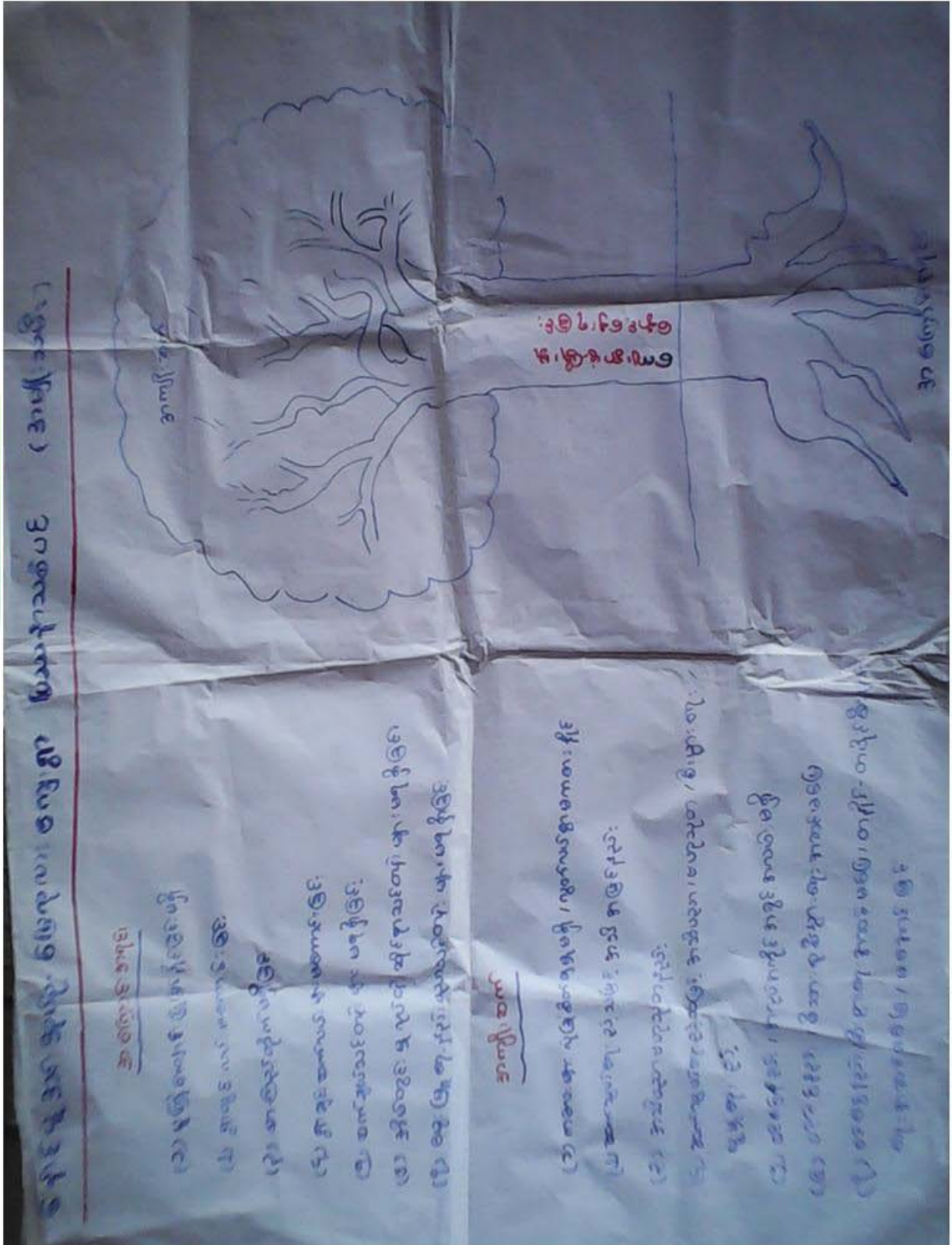



အကြောင်းအရင်းများ အခက်အခဲများ

၁	မူကြိုကျောင်းဆောင်ယိုယွင်းပျက်စီးနေခြင်း	၂	ရွာတွင်းလမ်းများမကောင်းခြင်း	၃	စာကြည့်တိုက်မရှိခြင်း
၄	ရွာချင်းဆက်လမ်းများ မကောင်းမွန်ခြင်း	၅	အလုပ်အကိုင်အခွင့်အလမ်းနည်းပါးခြင်း	၆	မွေးမြူရေးနည်းပညာအားနည်းခြင်း
၇	အသေးချေးငွေ လုပ်ငန်း				

အကျိုးဆက်များ

- ၁ မူကြိုကျောင်းယိုယွင်းပျက်စီးနေသဖြင့် ကလေးများကျန်းမာရေး အတွက်လုံခြုံမှုမရှိခြင်း
- ၂ ရွာတွင်းလမ်းများမကောင်းသဖြင့် သွားရေးလာရေးခက်ခဲခြင်း၊ ဗွက်ထခြင်း၊ ခြင်္သေ့ပေါများခြင်း
- ၃ ကျေးရွာတွင်းလူငယ်များ လမ်းမှားသို့ရောက်ရှိနိုင်ခြင်း
- ၄ ရွာချင်းဆက်လမ်းများမကောင်းသဖြင့် ဒေသထွက်ကုန်များဈေးကောင်းမရခြင်း၊ သတင်း အချက်အလက်သိ ရှိမှု နောက်ကျခြင်း
- ၅ အိမ်တွင်းမူ လက်မှုပညာများမတက်မြောက်သဖြင့် အလုပ်အကိုင်အခွင့်အလမ်းမရှိခြင်း
- ၆ မွေးမြူရေးနည်းပညာမရှိသဖြင့် စီးပွားဖြစ်တိုးချဲ့မမွေးမြူနိုင်
- ၇ အသေးစားချေးငွေလုပ်ငန်းမရှိသဖြင့် စီးပွားရေးများတိုးချဲ့မလုပ်ဆောင်နိုင်

ဖြေရှင်းနည်းလမ်း

၁	မူကြိုကျောင်းပြုပြင်ခြင်း	၂	ရွာတွင်းလမ်းပြုပြင်ခြင်း	၃	စာကြည့်တိုက်တည်ဆောက်ရန်
၄	ရွာချင်းဆက်လမ်း၊ တံတားများပြုပြင်ရန်	၅	အိမ်တွင်းမူလုပ်ငန်းများဖော်ဆောင်ပေးသော ကျေးလက်ဦးစီး ဌာနနှင့်ချိတ်ဆက်ဆောင်ရွက်ရန်	၆	မွေးမြူရေးဌာနနှင့် ချိတ်ဆက်ဆောင်ရွက်ရန်
၇	အသေးစားချေးငွေ လုပ်ငန်းဖြစ်သော မြစိမ်းရောင်စီမံကိန်းနှင့် ချိတ်ဆက်ဆောင်ရွက်ရန်				



၇။ ပြီးစားပေးအစီအစဉ်ပြုဖွဲ့ခြင်း (Matrix Ranking)

တက်ရောက်မှုရှိသူများ၏ စီးနင်းမှုဆိုင်ရာ အင်အားကို အောက်ဖော်ပြပါအတိုင်း ဖော်ပြချက်အတိုင်း စီစဉ်ပေးပါမည်။

အမည်	၁	၂	၃	၄	၅	၆	၇	၈	၉	၁၀	အင်အား	အစီအစဉ်	
အောင်စိန်												၄	၅
အောင်စိန်												၃	၆
အောင်စိန်												၂	၇
အောင်စိန်												၅	၃
အောင်စိန်												၆	၂
အောင်စိန်												၃	၈
အောင်စိန်												၇	၄
အောင်စိန်												၈	၅

မှတ်ချက်များ
 - အင်အား ၃ ဖြစ်ပါက အစီအစဉ် ၃ ဖြစ်ပါမည်။
 - အင်အား ၄ ဖြစ်ပါက အစီအစဉ် ၄ ဖြစ်ပါမည်။
 - အင်အား ၅ ဖြစ်ပါက အစီအစဉ် ၅ ဖြစ်ပါမည်။
 - အင်အား ၆ ဖြစ်ပါက အစီအစဉ် ၆ ဖြစ်ပါမည်။
 - အင်အား ၇ ဖြစ်ပါက အစီအစဉ် ၇ ဖြစ်ပါမည်။
 - အင်အား ၈ ဖြစ်ပါက အစီအစဉ် ၈ ဖြစ်ပါမည်။
 - အင်အား ၉ ဖြစ်ပါက အစီအစဉ် ၉ ဖြစ်ပါမည်။



စီမံကိန်းပထမနှစ်တွင် မူကြိုကျောင်းပြင်ဆင်ခြင်း နှင့် အိမ်သာတည်ဆောက်ခြင်းလုပ်ငန်းကိုထောက်ပံ့ငွေ (၄၈၀၀၀၀၀) ကျပ်ဖြင့် အကောင်အထည်ဖော်ဆောင်ရွက်ခဲ့ပါသည်။

စီမံကိန်းဒုတိယနှစ်တွင် နောင်ပူအင်းကျေးရွာအုပ်စုသည် ကျေးရွာပေါင်း ၄ ရွာရှိရာ ထောက်ပံ့ငွေ လိုအပ်ချက်အရ ကျေးရွာတိုင်း လုပ်ငန်းဆောင်ရွက်ခြင်းမရှိဘဲ အလှည့်ကျဆောင်ရွက်သွားမည်ဖြစ်သည်။ စီမံကိန်းဒုတိယနှစ်တွင် ကဘန်ကျေးရွာနှင့်ဝွေးချိုကျေးရွာတို့မှ စီမံကိန်းအကောင်အထည်ဖော် ဆောင်ရွက်သွား မည်ဖြစ်ပါသည်။

စီမံကိန်းတတိယနှစ်တွင် နောင်ပူအင်းကျေးရွာနှင့်မြေကုလားကျေးရွာတို့မှ အကောင်အထည်ဖော် ဆောင်ရွက်သွားမည်ဖြစ်ပါသည်။

စီမံကိန်းစတုတ္ထနှစ်တွင် ကျေးရွာ(၄)ရွာလုပ်ငန်းခွဲများအတွက် ရံပုံငွေခွဲဝေရရှိမှုပေါ်မူတည်၍ လုပ်ငန်းများ ဆောင်ရွက်ကြရန် အများသဘောတူ ဆုံးဖြတ်ခဲ့သည်။



၈။ ပင်းပုံစံကိုသုံးပြု၍အဖွဲ့အစည်းများချိတ်ဆက်မှုနှင့် သုံးသပ်ချက်





သုံးသပ်ချက်

ကျေးရွာအတွင်းရှိအဖွဲ့အစည်းများကျေးရွာလူထုနှင့်အဖွဲ့အစည်းများချိတ်ဆက်ဆောင်ရွက်နေသည့်အနေအထူးမှာအုပ်ချုပ်ရေးအဖွဲ့၊အမျိုးသားအဖွဲ့၊အမျိုးသမီးများအဖွဲ့၊ကျေးရွာစီမံကိန်းအထောက်အကူပြုကော်မတီ၊ဂေါပက၊ရပ်မိရပ်ဖ၊တိကျကျောင်းကော်မတီအဖွဲ့များရှိကြပြီးကျေးရွာဖွံ့ဖြိုးတိုးတက်ရေးကျေးရွာအကျိုးပြုလုပ်ငန်းများချိတ်ဆက်ဆောင် ရွက်ကြပါသည်။

ကျေးရွာပြင်ပအဖွဲ့အစည်းများကျေးရွာလူထုနှင့်ပြင်ပအဖွဲ့အစည်းများချိတ်ဆက်ဆောင်ရွက်နေသည့်အနေအထူးမှာမြို့နယ်အထွေထွေအုပ်ချုပ်ရေးဦးစီးဌာန၊ပညာရေးဌာန၊ကျန်းမာရေးဌာန၊ကျေးလက်ဒေသဖွံ့ဖြိုးတိုးတက်ရေးဦးစီးဌာန၊မွေးမြူရေး၊လ.ဝ.က၊စိုက်ဘက်၊မြေစာရင်း၊သမ၊အစရှိသည့်ဌာနများနှင့်ပံ့ပိုးဆောင်ရွက်မှုသဘာဝရှိပြီးကျေးရွာသားများအနေဖြင့်သက်ဆိုင်ရာကဏ္ဍအလိုက်လိုအပ်သလိုချိတ်ဆက်ဆောင်ရွက်မှုအကူအညီတောင်းခံမှုမှာ မရှိသလောက်အားနည်းပါသည်။

အသက်မွေးဝမ်းကြောင်းလုပ်ငန်းအတွက် အရင်းအနှီးရရှိရန် မြို့နယ်သမဝါယမအသင်း၊မြစ်စမ်းရောင်စီမံကိန်းကဲ့သို့ချေးငွေ ပံ့ပိုးသည့်ဌာနများ ကျေးလက်ဒေသဖွံ့ဖြိုးရေးဦးစီးဌာနမှ ပို့ချပေးသော စက်ချုပ်သင်တန်းကဲ့သို့ အမျိုးသမီးများ အလုပ်အကိုင်ရရှိရန်နှင့် ဝင်ငွေရရှိရန် သက်ဆိုင်ရာဌာနများနှင့် ချိတ်ဆက်ဆောင်ရွက်ရန်လိုအပ်ပါသည်။

အမျိုးသမီးကဏ္ဍအစည်းအဝေးမှတ်တမ်းနှင့် စစ်ဆေးရမည့်အချက်များ

၁။ အမျိုးသမီးကဏ္ဍအစည်းအဝေးမှတ်တမ်း

ကျေးရွာမိတ်ဆက်အစည်းအဝေးပြုလုပ်ရန် ဖိတ်ကြားရာတွင် အစည်းအဝေးတွင် အမျိုးသမီး အချိုးညီစွာ ပါဝင်ရန် သက်ဆိုင်ရာ ကော်မတီသို့ ပြောကြားခဲ့ပါသည်။ ပထမအကြိမ် မိတ်ဆက်အစည်းအဝေးတွင် အစည်းအဝေးတိုင်းတွင် အမျိုးသမီးများ အချိုးညီစွာ တက်ရောက်ရန် ပြောကြားခဲ့ပါသည်။ အစည်းအဝေးတိုင်းတွင်လည်း အမျိုးသမီးများမှ ပြောကြားလိုသော အချက်များကို လွတ်လပ် ပွင့်လင်းစွာ ပြောဆိုခွင့်ရှိကြောင်းကိုလည်း ပြောကြားထားပါသည်။ ကျေးရွာအုပ်စုအဆင့်တွင် နှစ်စဉ်ပြုလုပ်သော လုပ်ငန်းများတွင် အမျိုးသမီးများမှ တင်ပြဆောင်းဆိုထားသော လုပ်ငန်းတစ်ခုပါဝင်ရမည် ဖြစ်ကြောင်းကိုလည်း ပြောကြားခဲ့ပါသည်။ လုပ်ငန်းခွဲများ အကော်အထည်ဖော် ဆောင်ရွက်ရာတွင်လည်း လူထုလုပ်အားဖြင့် ဆောင်ရွက်သော လုပ်ငန်းများ ဖြစ်ပါက တူညီသော လုပ်ငန်းအတွက် တူညီသော လုပ်အားခများ ပေးချေရမည်ကိုလည်း ပြောကြားခဲ့ပါသည်။ စီမံကိန်း၏ ကဏ္ဍတိုင်းတွင် အမျိုးသမီးများ



အခန်းကဏ္ဍကို ထည့်သွင်းထားပြီး အမျိုးသား/ အမျိုးသမီး ခွဲခြားမှုများ မရှိစေရန် ရည်ရွယ်ထားသည်ကို ရှင်းလင်းပြောကြားမှုများ ပြုလုပ်ခဲ့ပါသည်။

အမျိုးသမီးများ၏ ဦးဆောင်နိုင်မှု နှင့် စီမံခန့်ခွဲမှု စွမ်းရည်များ တိုးတက်လာစေရန် အတွက် ကော်မတီများထဲတွင် အမျိုးသမီးများ (၅၀%) ပါဝင်ရမည်ဖြစ်ပါသည်။ ဆပ်ကော်မတီ တစ်ခုတိုင်းတွင်လည်း အနည်းဆုံး အမျိုးသမီး တစ်ဦးပါဝင်ရမည်ဖြစ်ပါသည်။ ကော်မတီထဲတွင် ပါဝင်သော အမျိုးသမီးများသည် တင်ပြဆွေးနွေးမှုများ ပြုလုပ်ခြင်း၊ ဆုံးဖြတ်ချက်များချခြင်း စသည်တို့ကို ပြုလုပ်ရမည်ဖြစ်ပါသည်။ အမျိုးသားများမှလည်း ပံ့ပိုးကူညီပေးရမည်ဖြစ်ပါသည်။

ဒုတိယအကြိမ်အစည်းအဝေးတွင် အမျိုးသမီးများသည် မိမိတို့၏ လိုအပ်ချက် အခက်အခဲများကို လွတ်လပ်စွာဆွေးနွေးနိုင်ရန်အတွက် အမျိုးသမီးသီးသန့် အုပ်စုများဖွဲ့၍ အခက်အခဲများ ဖော်ထုတ်ခြင်းလုပ်ငန်းကိုလည်း လုပ်ကိုင်ခဲ့ပါသည်။

၂။ ကျေးရွာမိတ်ဆက်အစည်းအဝေးတွင်အမျိုးသမီးကဏ္ဍအတွက်စောင့်ကြည့်စစ်ဆေးရမည့်အချက်များ

မေးမြန်းသည့်ရက်။ ရက်စွဲ - ၁၆.၁.၂၀၁၆

စဉ်	အကြောင်းအရာ	တွေ့ရှိချက်		မှတ်ချက်
		✓	X	
၁	အစည်းအဝေးတက်ရောက်လူသူများအား ကျား၊မ ရေးရာ အခြေခံသဘောတရားများကို ရှင်းလင်းဆွေးနွေးခဲ့ပါသလား။	✓		
၂	စီမံကိန်းတွင် ပါဝင်သော ကျား၊မရေးရာ အကောင်အထည်ဖော်ရေး လိုအပ်ချက် (၅)ချက်ကို ရှင်းလင်းပြခဲ့ပါသလား။	✓		
၃	အစည်းအဝေးများခေါ်ယူရာတွင်အမျိုးသား/သမီးများအချိုးညီစွာတက်ရောက်နိုင်ရေးအတွက် အသိပေးတိုက်တွန်း စည်းရုံးခဲ့တာမျိုး ရှိပါသလား။	✓		
၄	အမျိုးသမီးများ၏ စကားသံများ၊ ပြောဆိုနိုင်ခွင့်များ ပိုမိုထွက်ပေါ်လာအောင် ဖန်တီးပေးခဲ့ပါသလား။	✓		
၅	ဆပ်ကော်မတီဖွဲ့ များဖွဲ့စည်းရာတွင်အမျိုးသမီးများနှင့်ပါဝင်ဖွဲ့စည်းရေး၊ပူးပေါင်းပါဝင်ရေး၊ဦးဆောင်နိုင်ရေးအတွက်တွန်းအားပေးကူညီဆောင်ရွက်ခဲ့ပါသလား။	✓		
၆	အစည်းအဝေးကို အမျိုးသား/သမီးများ အလွယ်တကူပါဝင်တက်ရောက်နိုင်သော အချိန်နှင့်နေရာများကိုရွေးချယ်ခြင်း၊ထည့်သွင်းစဉ်းစားဆောင်ရွက်ခြင်းများတို့ကိုလုပ်ဆောင်ခဲ့ပါသလား။	✓		
၇	လူနည်းစု/ဆင်းရဲ/နွမ်းပါး/ထိခိုက်လွယ်သောအုပ်စုများကို အစည်းအဝေးမစတင်မီ အချိန်များက ရှာဖွေဖော်ထုတ်ခဲ့တာမျိုးများ ရှိပါသလား။	✓		
၈	လူနည်းစု/ဆင်းရဲ/နွမ်းပါး/ထိခိုက်လွယ်သော အမျိုးသား/သမီးများထံမှ အချို့ကို အစည်းအဝေးတက်ရောက်နိုင်အောင် ဖိတ်ကြားဆောင်ရွက်မှုမျိုး ရှိခဲ့ပါသလား။	✓		



၉	လူနည်းစု/ဆင်းရဲ/နွမ်းပါး/ထိခိုက်လွယ်သောအမျိုးသား/သမီးများနှင့် ကြုံတွေ့နေရသောအခတ် အခဲများကို သင်ဆွေခွေး မေးမြန်းခဲ့တာမျိုး ရှိပါသလား။	✓		
၁၀	အမျိုးသမီးများ ပြောဆိုတင်ပြနိုင်အောင် အချိန်ပေးရန်၊ ကြိုတင်စီစဉ်ဆောင်ရွက်မှုမျိုးများ ဆောင်ရွက်ခဲ့တာများ ရှိပါသလား။	✓		
၁၁	စီမံကိန်းလုပ်ငန်းခွဲများရှာဖွေဖော်ထုတ်ရာတွင်အမျိုးသား/သမီးများသီးခြားဆွေးနွေးဖော်ထုတ် ဆောင်ရွက်ခဲ့တာမျိုး ရှိပါသလား။	✓		
၁၂	ကျေးရွာစီမံကိန်း အထောက်အကူပြုကော်မတီများဖွဲ့စည်းရာတွင် အမျိုးသမီး၊ အမျိုးသား အချိုးညီမျှစွာ (၅၀ : ၅၀) ဖွဲ့စည်းနိုင်ခဲ့ပါသလား။ မဖွဲ့စည်းနိုင်ခဲ့ပါကမှတ်ချက်တွင်ရှင်းလင်းပါ။	✓		
၁၃	ဆပ်ကော်မတီများတွင် အနည်းဆုံး အမျိုးသမီးအဖွဲ့ဝင် တစ်ဦးနှုန်းဖြင့် ပါဝင်ဖွဲ့စည်းနိုင်ခဲ့ပါသလား။ မဖွဲ့စည်းနိုင်ခဲ့ပါကမှတ်ချက်တွင်ရှင်းလင်းပါ။	✓		
၁၄	ကျေးရွာ/ကျေးရွာအုပ်စု ဖွံ့ဖြိုးရေးစီမံချက် များတွင် အမျိုးသမီးများ ရွေးချယ်ဆုံးဖြတ်သည့်လုပ်ငန်းစီမံချက် အနည်းဆုံးတစ်ခုပါဝင်နိုင်ရေးအတွက် စည်းရုံး ဆွေးနွေးမှုများ ပြုလုပ်ဆောင်ရွက်ခဲ့ပါသလား။	✓		
၁၅	တက်ရောက်လာသူများအား အမျိုးသမီးများ၏ လိုအပ်ချက်များကို ဖြည့်ဆည်းပေးနိုင်ရန် အမျိုးသမီးများရွေးချယ်လိုက်သော ဦးစားပေးရွေးချယ်မှုများကို ထောက်ပံ့ပေးသွားမည်ဖြစ်ကြောင်း အသိပေးပြောကြားခဲ့ပါသလား။	✓		
၁၆	ရွေးချယ်လိုက်သော စီမံကိန်းလုပ်ငန်းခွဲများသည် ဒေသတွင်းမှာရှိသော လူနည်းစု/ဆင်းရဲ/နွမ်းပါး/ထိခိုက်လွယ် အုပ်စုများအပေါ် မည်သို့အကျိုးပြုနိုင်မည်ဖြစ်ကြောင်း ရှင်းလင်းပြောကြားခြင်း၊ မှတ်တမ်းတင်ခြင်းများတို့ကို ဆောင်ရွက်ခဲ့ပါသလား။	✓		
၁၇	ကျေးရွာအုပ်စုအဆင့် အစည်းအဝေးပြုလုပ်ရာတွင် အုပ်စု စီ/ထောက်ကော်မတီဝင်များကို ကျား၊မ ရေးရာလိုအပ်ချက်များ အကြောင်းကိုရှင်းလင်းပြောကြားခဲ့ပါသလား။	✓		
၁၈	ကျေးရွာအုပ်စုအဆင့် အစည်းအဝေးပြုလုပ်ရာတွင် အုပ်စု စီ/ထောက်ကော်မတီဝင်များအားလုံး တက်ရောက်နိုင်မှု ရှိ/မရှိ စစ်ဆေးခဲ့ပါသလား။ မတက်ရောက်နိုင်ခဲ့ပါကမှတ်ချက်တွင်ရှင်းလင်းပါ။	✓		



၉။ ပင့်ကူအိမ်ကွန်ယက်နှင့် သုံးသပ်ချက်

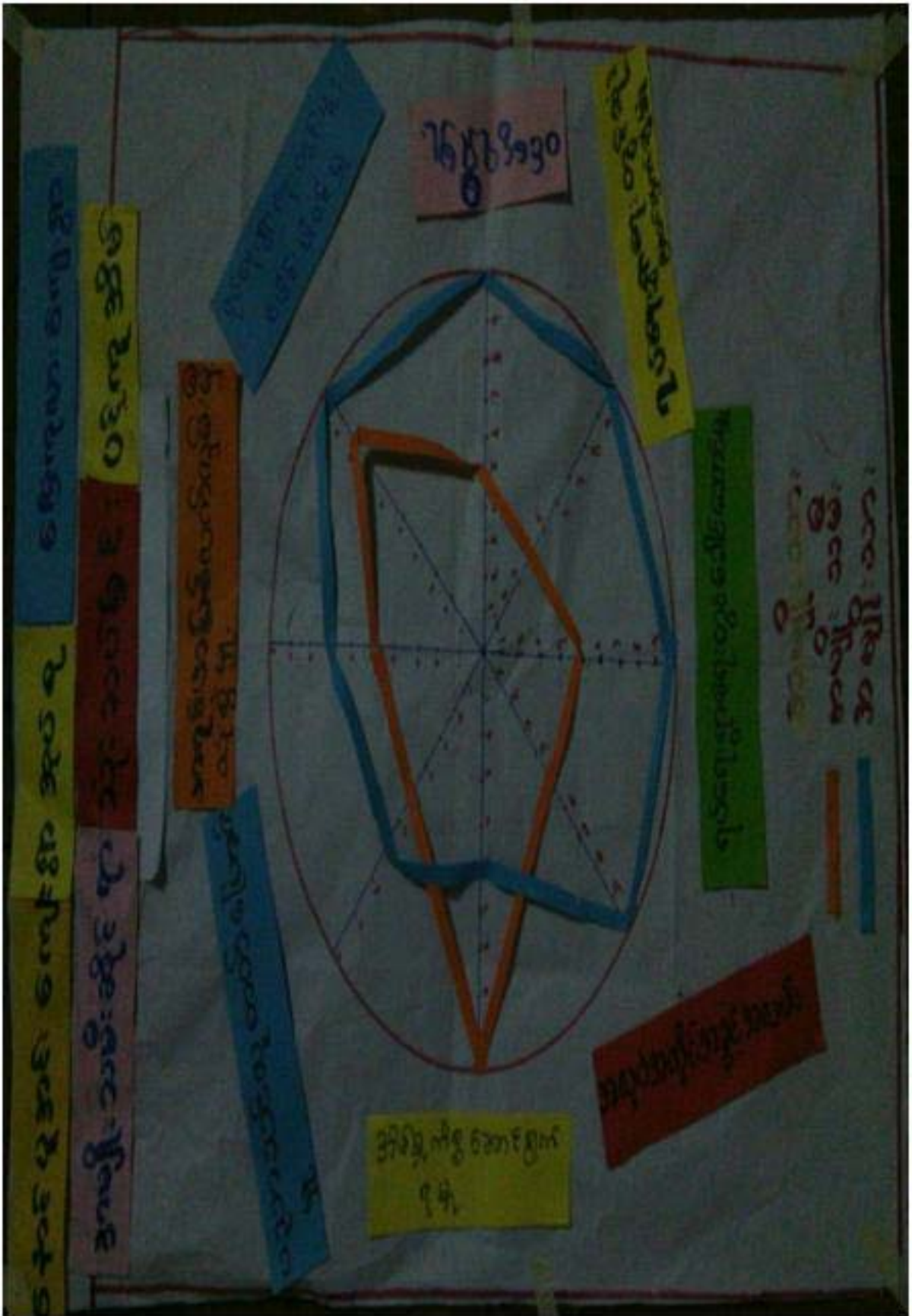



သုံးသပ်ချက်

ရပ်ရေးရွာရေးပူးပေါင်းဖော်ပြမှု

- ရပ်ရေးရွာရေးပူးပေါင်းပါဝင်မှုတွင် အမျိုးသား၊အမျိုးသမီး ပူးပေါင်းပါဝင်မှု အနည်းငယ်ကွာ ဟမှုရှိ နေသည်ကိုတွေ့ ရသည်။

ဝင်ငွေရရှိမှု

- ဝင်ငွေရရှိမှုတွင် အမျိုးသားများကပိုပြီးဝင်ငွေရရှိနေသည်။အနည်းငယ်ဝင်ငွေရရှိမှု အမျိုးသမီးနှင့် ကွာဟမှုရှိသည်။အမျိုးသားများကအခြားဒေသများသို့သွားရောက်ကာ လုပ်ကိုင်ကြခြင်း၊အမျိုးသမီးများ ကအိမ်မှုကိစ္စဆောင်ရွက်နေခြင်းကြောင့်ဖြစ်သည်။

အလုပ်အကိုင်အခွင့်အလမ်း

- အလုပ်အကိုင်အခွင့်အလမ်းတွင်လည်း အမျိုးသားများနှင့်အမျိုးသမီးများတန်းတူလုပ်ဆောင်နိုင် ခြင်းမရှိဘဲ ကွာဟနေသည်ကိုတွေ့ ရပါသည်။

ပညာတက်မြောက်မှု

- အမျိုးသမီးနှင့်အမျိုးသားပညာတက်မြောက်မှုတွင်လည်းကွာဟမှုရှိနေသည်။အမျိုးသားများကပညာ တက်မြောက်မှုအားကောင်းနေသည်။ကျေးရွာတွင်လည်းအခြေခံပညာသင်ကြားခွင့်ရရှိနေကြောင်းတွေ့ ရသည်။ကျေးရွာတွင် မူလွန်ကျောင်းအဆင့်သာရှိပြီး အလယ်တန်းကျောင်းအဆင့်သို့တိုး မြှင့်ရန်လိုအပ်နေသေးသည်။

အရင်းအမြစ်ပေါ်လက်လှမ်းမီမှု

- အရင်းအမြစ်ပေါ်လက်လှမ်းမီမှုတွင် အမျိုးသားနှင့်အမျိုးသမီးများကွာဟနေသည်ကိုတွေ့ ရသည်။ ကျား/မ အကျိုးတူခံစားခွင့်တူညီရန်လိုအပ်နေပါသေးသည်။

ပစ္စည်းဥစ္စာပိုင်ဆိုင်မှု

- အမျိုးသမီးများနှင့်အမျိုးသားများ ပစ္စည်းဥစ္စာ ပိုင်ဆိုင်မှုတွင် ဓလေ့ထုံးတမ်းစဉ်လာအရ အမျိုးသားများကိုပိုင်ဆိုင်ခွင့်ပေးကြသည်။



ရပ်ရေးရွာရေးတွင်ခေါင်းဆောင်မှု

- ကျေးရွာ၏ရပ်ရေးရွာရေးခေါင်းဆောင်မှုကိစ္စများတွင် အမျိုးသားများနှင့်အမျိုးသမီးများ ကွာဟချက်ရှိနေပါသည်။တန်းတူညီမျှမှုမရှိသေးပါ။အစဉ်အလာအရ အမျိုးသားများကနေရာယူထားပြီး အမျိုးသမီးများကလည်း နေရာယူတက်ရန်နှင့်စွမ်းဆောင်ရည်ရရှိရန်လိုအပ်နေသေးသည်။အမျိုးသားများအနေဖြင့် အမျိုးသမီးများအား နေရာပေးပြီးလက်တွဲခေါ်ရန်လိုအပ်နေပါသေးသည်။

၁၀။ ပြဿနာ၊ အခွင့်အရေး၊ လက်ရှိအခြေအနေနှင့် ပြောင်းလဲမှုညွှန်းကိန်းနှင့် အနှစ်ချုပ်

စဉ်	ပြဿနာ	အခွင့်အရေး	လက်ရှိအခြေအနေ	ပြောင်းလဲမှုညွှန်းကိန်း
၁	သွားရေးလာရေးခက်ခဲပါသည်	လမ်းပြင်ခွင့်ရ	ချိုင့်၊ချောက်ဖြစ်နေရေမြောင်းမရှိ	ဆက်သွယ်ရေးကောင်းမွန်လာ၊အသိအမြင်၊စီးပွားရေးတိုးတက်လာ
၂	စာကြည့်တိုက်မရှိ	စာကြည့်တိုက်ဆောက်ခွင့်ရ	စာကြည့်တိုက်မရှိ	အသိပညာတိုးတက်လာ
၃	တံတားမကောင်း	တံတားပြင်ခွင့်ရ	တံတားပျက်စီးနေ	သွားလာရ အဆင်ပြေလာမည်
၄	သွားလာရန်ခက်ခဲမှုရှိ	ရွာချင်းဆက်လမ်းပြင်ခွင့်ရ	လမ်းများ ချောက်ဖြစ်နေ	သွားလာရ အဆင်ပြေလာမည်
၅	အရှေ့ကုန်းတွင် ရေအခက်အခဲရှိ	စက်ရေတွင်းတူးခွင့်ရမည်	သောက်သုံးရေး ခက်ခဲမှုရှိ	သောက်သုံးရေး အဆင်ပြေလာမည်



သုံးသပ်ချက်

ရွာချင်းဆက်လမ်းကို ခရိုင်ချင်းဆက်လမ်း၊ မြေသားလမ်းများဖြင့် ဆက်သွယ်ထားပြီး တံတားများလည်း ပြုပြင်ထားခြင်းကြောင့် လမ်းပန်းဆက်သွယ်ရေး ကောင်းမွန်ပြီး ရာသီမရွေးသွားလာနိုင်မည်။ ရွာတွင်းလမ်းလည်းပြုပြင်ထားပြီးဖြစ်၍ သွားရေးလာရေးအဆင်ပြေမည်။ ပညာရေးတွင် မူကြိုအ.မ.က၊ မူလွန်ကျောင်းများကျေးရွာတွင်းရှိ ကလေးများ လုံခြုံစိတ်ချစွာ အချိန်မီ ပညာ သင်ကြားနိုင်သဖြင့် တိုးတက်လာမည်။ ထို့အပြင် ဗဟုသုတများစွာရရှိစေသော စာအုပ်အပြည့် အစုံထားရှိသည့် စာကြည့်တိုက်ရှိသဖြင့် အသိအမြင်များဖွံ့ဖြိုးလာပြီး မူးယစ်ဆေးဝါးသုံးစွဲခြင်းနှင့် လူငယ်များလမ်းမှား ဘက်သို့ရောက်သွားခြင်းမှ လျော့ကျနိုင်မည်။ သောက်သုံးရေအတွက် စက်ရေတွင်းရှိ သည်ဖြစ်၍ အဆင်ပြေပြီးဖူလုံမှုရှိလာမည်။ ကျန်းမာရေးအတွက်လည်း စိတ်ချရမည် ဖြစ်သည်။ စိုက်ပျိုးရေးအတွက် ဆည်မြောင်းများရှိသည်ဖြစ်၍ အချိန်မီ စိုက်ပျိုးနိုင်ပြီး သီးနှံများ အထွက်နှုန်းတိုးလာမည်။ ပန်းဆက်သွယ်ရေးကောင်းမွန် ခြင်း၊ ပညာရေးဗဟုသုတများပြည့်စုံခြင်းတို့ကြောင့် လူနေမှုစနစ်များ တိုးတက်လာမည်။ ၂၄ နာရီ လျှပ်စစ်မီးရပြီးဖြစ်၍လည်း လူနေမှုအဆင့်အတန်းပါ မြင့်မားလာမည်။

ကျေးရွာမျှော်မှန်းချက်လေ့ကျင့်ခန်းမှရရှိလာသော ရလဒ်

<p>ကျေးရွာ၏ မျှော်မှန်းချက်</p>	<p>ကျေးရွာ၏လိုအပ်ချက်အရ ကျေးရွာတွင်းလမ်းများကောင်းမွန်နေရန် လမ်းပြုပြင်ခြင်း၊ ကျေးရွာ၏လူငယ်များဗဟုသုတရရှိစေရန် ကျေးရွာစာကြည့်တိုက် အသစ်တည်ဆောက်ခြင်း၊ သောက်သုံးရေဖူလုံမှုရရှိစေရန် စက်ရေတွင်းတူးဖော်ခြင်း၊ စာသင်ကျောင်းအုတ်တံတိုင်းကာရံခြင်း၊ စသည့်လုပ်ငန်းများ ပြီးစီးအောင်ဆောင်ရွက်ချင်သည်။</p>
<p>အနာဂတ်တွင် ကျေးရွာပိုမို ဖွံ့ဖြိုး တိုးတက်ရန် ကျေးရွာသာ မျှော်မှန်းထား ရှိမှု</p>	<p>လူထုဗဟိုပြုစီမံကိန်း၏လူထုသို့တိုက်ရိုက်ထောက်ပံ့ငွေကိုအသုံးပြု၍လမ်းပန်းဆက်သွယ်ရေးများကောင်းမွန်လာအောင် ကျေးရွာချင်းဆက်လမ်းများပြုပြင်ချင်ပါသည်။ ကျေးရွာတွင်စာသင်ကျောင်းလည်းရှိချင်ပါသည်။ သောက်သုံးရေဖူလုံရန်မတွက်ရေတွင်းများလည်းဆက်လက်တူးဖော်ခြင်ပါသည်။ ကျေးရွာတွင်းလမ်းများကောင်းမွန်ပြီးကျေးရွာတွင်းသန့်ရှင်းလာကာကျေးရွာဖွံ့ဖြိုးလာမည်။ စီမံကိန်းမှအကောင်အထည်မဖော်နိုင်သောလုပ်ငန်းများကိုသက်ဆိုင်ရာဌာနဆိုင်ရာများနှင့် ချိတ်ဆက်လုပ်ကိုင်မှုများ ပြုလုပ်မည်။ မြို့နယ်အတွင်းသို့ အစိုးရမဟုတ်သော အဖွဲ့အစည်းများ ဝင်ရောက်မှုများရှိပါက ကျေးရွာလိုအပ်ချက်များကို တင်ပြ၍ အကူအညီတောင်းခံမှုများပြုလုပ်မည်ဖြစ်သည်။ ကျေးရွာအတွင်းရှိ မသန်စွမ်းသူများအတွက်ထောက်ပံ့ပေးနိုင်သောအဖွဲ့အစည်းများနှင့်ချိတ်ဆက်ဆောင်ရွက်ပေးနိုင်မည်။</p>



၇။ ကော်မတီဝင်များရွေးချယ်ခြင်းနှင့်ကျေးရွာဖွံ့ဖြိုးရေးအစီအစဉ်ဆောင်ရွက်မှုမှတ်တမ်းအိတ်ပုံများ



အမျိုးသားအုပ်စု၏မှတ်တမ်းခါတ်ပုံ



အမျိုးသမီးအုပ်စု၏မှတ်တမ်းခါတ်ပုံ



လူငယ်အုပ်စု၏မှတ်တမ်းခါတ်ပုံ



ထိခိုက်လွယ်အုပ်စုများ၏မှတ်တမ်းခါတ်ပုံ



စေတနာ့ဝန်ထမ်းများရွေးချယ်ခြင်းမှတ်တမ်းခါတ်ပုံ



ကော်မတီရွေးချယ်ခြင်းမှတ်တမ်းခါတ်ပုံ



ဖွံ့ဖြိုးရေးအစီအစဉ်ရေးဆွဲခြင်မှတ်တမ်းခါတ်ပုံ



ဖွံ့ဖြိုးရေးအစီအစဉ်ရေးဆွဲခြင်မှတ်တမ်းခါတ်ပုံ



လုပ်ငန်းခွဲ၏မပြုလုပ်သီကတမ်းခါတ်ပုံ



လုပ်ငန်းခွဲ၏မပြုလုပ်သီကတမ်းခါတ်ပုံ



၈။ ကော်မတီဝင်များစာရင်း

စဉ်	အမည်	ကျား-မ	ရာထူး
၁	ဦးသာထွေး	ကျား	ကျေးရွာစီမံကိန်းအထောက်အကူပြုကော်မတီ၊ ဥက္ကဋ္ဌ
၂	ဒေါ်ဝါဝါခိုင်	မ	ကျေးရွာစီမံကိန်းအထောက်အကူပြုကော်မတီ၊ ဥက္ကဋ္ဌ
၃	ဦးဌေးမြင့်	ကျား	ဝယ်ယူရေးဆပ်ကော်မတီ၊ ဥက္ကဋ္ဌ
၄	ဒေါ်တင်ဇာဝင်း	မ	ဝယ်ယူရေးဆပ်ကော်မတီ၊ မှတ်တမ်းထိမ်း
၅	ဦးထွန်းမြင့်အေး	ကျား	ဝယ်ယူရေးဆပ်ကော်မတီ၊ အဖွဲ့ဝင်
၆	ဒေါ်မြရွှေ	မ	စောင့်ကြည့်ကြီးကြပ်ရေးဆပ်ကော်မတီ၊ ဥက္ကဋ္ဌ
၇	ဦးသန်းနိုင်	ကျား	စောင့်ကြည့်ကြီးကြပ်ရေးဆပ်ကော်မတီ၊ အဖွဲ့ဝင်
၈	ဒေါ်မဆန်း	မ	စောင့်ကြည့်ကြီးကြပ်ရေးဆပ်ကော်မတီ၊ အဖွဲ့ဝင်
၉	ဦးစောဝင်း	ကျား	လုပ်ငန်းလည်ပတ်ရေး နှင့် ပြုပြင်ထိန်းသိမ်းရေး ဆက်ကော်မတီ ဥက္ကဋ္ဌ
၁၀	ဒေါ်မဖူး	မ	လုပ်ငန်းလည်ပတ်ရေး နှင့် ပြုပြင်ထိန်းသိမ်းရေး ဆက်ကော်မတီ၊ အဖွဲ့ဝင်
၁၁	ဒေါ်ဝင်းမေ	မ	လုပ်ငန်းလည်ပတ်ရေး နှင့် ပြုပြင်ထိန်းသိမ်းရေး ဆက်ကော်မတီ၊ အဖွဲ့ဝင်
၁၂	ဦးဖိုးထူး	မ	ကျေးရွာငွေစာရင်းကိုင်
၁၃	ဦးသန်းဦး	ကျား	အကြံပြုချက်ဖြေရင်းရေး
၁၄	ဒေါ်ခင်မာဝင်း	မ	အကြံပြုချက်ဖြေရင်းရေး
၁၅	ဦးမြင့်သိန်း	ကျား	စေတနာ့ဝန်ထမ်း
၁၆	ဒေါ်ခင်စောထွေး	မ	စေတနာ့ဝန်ထမ်း

စုစုပေါင်း။ (၁၆) ယောက် ကျား-၈ ယောက် +မ-၈ ယောက်

ကျေးရွာအုပ်စုစီမံကိန်းအထောက်အကူပြုကော်မတီ

ဦးသာထွေး ဘဏ္ဍာရေးဆပ်ကော်မတီ၊ စာရင်းကိုင်

ဒေါ်ဝါဝါခိုင် အုပ်စု စီ/ထောက်၊ အဖွဲ့ဝင်

မှတ်တမ်းတင်သူ

အမည်။ ဦးထွန်းမင်းဦး

ရာထူး။ လူထုစည်းရုံးရေးမှူး

ရက်စွဲ။ ၁၇ / ၁ / ၂၀၁၆



၉။ ပုံစံ ၈-၁။ ကျေးရွာအချက်အလက်

ပုံစံ - ၈-၁ - ကျေးရွာ အချက်အလက် (FORM PC 1)

လမ်းညွှန်ချက်/ ကျေးရွာတစ်ရွာသို့ ပထမဆုံး မိတ်ဆက်ခရီးသွားရောက်သောအခါ ကျေးရွာခေါင်းဆောင်များအား ကျေးရွာအချက်အလက်များကို မေတ္တာရပ်ခံ၍ တောင်းခံရမည်။		လူထုစည်းရုံးရေးမှူးသည် ဤအချက်အလက်များကို လူထုစည်းရုံးရေးမှူးသည်	
စီမံကိန်းမိတ်ဆက်အစည်းဝေးမတိုင်မီ တောင်းခံရမည်။ စီမံကိန်းမိတ်ဆက်အစည်းဝေးတွင် ဤအချက်အလက်များအား စစ်ဆေးပြီး မှန်ကန်အောင်ပြုလုပ်ရမည်။ ပြီးနောက်တွင် သတင်းအချက်အလက်ထဲသို့ Tablets မှတစ်ဆင့် ဖြည့်သွင်းရမည်။		လူထုစည်းရုံးရေးမှူးသည်	
ရာအိမ်မှူးအမည်	ဦးစောလင်း	ဖုန်း	
	၀၇ - ၄၇၆၀၇၇၀၅	စည်းရုံးရေးမှူးအမည်	
	ဒေါ်မမူ		
မြေဧရိယာ/ တိုင်းဒေသကြီး	မြို့နယ်	ကျေးရွာအုပ်စု	ကျေးရွာ
၀၈၇၆	ပရလျာ	ရေပူစက်	၆၆၇၈၅

(က) လူဦးရေ

တိုင်းရင်းသား	အိမ်ထောင်စုပေါင်း	ကိုးကွယ်သည့်ဘာသာ	အိမ်ထောင်စုပေါင်း
၁။ ဗမာ	၁၄၉	၁။ ဗုဒ္ဓ	၁၄၉
၂။		၂။	
၃။		၃။	
၄။ အခြားတိုင်းရင်းသား လူမျိုးစုများ		၄။	

	ကျား (အရေအတွက်)	မ (အရေအတွက်)
လူဦးရေ	၈၁၀	၄၀၀
အိမ်ထောင်ဦးစီး	၁၄၉	၁၇

(ခ) ကျေးရွာရှိ အခြေခံ အဆောက်အအုံ (Facilities)

ပညာရေး	ခြံစိမ်း	ကျန်းမာရေး	ခြံစိမ်း	ဘာသာရေး	ခြံစိမ်း
အထက်တန်းကျောင်း	<input type="checkbox"/>	ဆေးရုံ	<input type="checkbox"/>	ဘုရား/ဇေတီ	<input checked="" type="checkbox"/>
အလယ်တန်းကျောင်း	<input type="checkbox"/>	ကျန်းမာရေးဌာန	<input type="checkbox"/>	ဘုန်းကြီးကျောင်း	<input checked="" type="checkbox"/>
မူလတန်းကျောင်း	<input checked="" type="checkbox"/>	ကျန်းမာရေးဌာနခွဲ	<input type="checkbox"/>	ဟိန္ဒူဘုရားကျောင်း	<input type="checkbox"/>
မူကြိုကျောင်း	<input checked="" type="checkbox"/>	ဆေးပေးခန်း	<input type="checkbox"/>	ခရစ်ယာန်ဘုရားကျောင်း	<input type="checkbox"/>
အခြား	<input checked="" type="checkbox"/>	အခြား	<input type="checkbox"/>	ဇလီ	<input type="checkbox"/>
မှတ်ချက်		မှတ်ချက်		အခြား	<input type="checkbox"/>
				မှတ်ချက်	

(ဂ) ကျွမ်းကျင်သူများမှတ်တမ်း ၊ ကျေးရွာတွင်နေထိုင်သော သို့မဟုတ် တခြားရွာမှလာရောက်သောကျွမ်းကျင်သူများ

ပညာရေး	နေထိုင်	လည်ပတ်	ကျန်းမာရေး	နေထိုင်	လည်ပတ်	တည်ဆောက်ရေး	နေထိုင်	လည်ပတ်
မူလတန်းပြဆရာ/ဆရာမ	<input checked="" type="checkbox"/>	<input checked="" type="checkbox"/>	ဆရာဝန်	<input type="checkbox"/>	<input type="checkbox"/>	လက်သမား	<input type="checkbox"/>	<input type="checkbox"/>
အလယ်တန်းပြဆရာ/ဆရာမ	<input type="checkbox"/>	<input checked="" type="checkbox"/>	လ/ထကျန်းမာရေးမှူး	<input type="checkbox"/>	<input type="checkbox"/>	ပန်းရန်	<input type="checkbox"/>	<input type="checkbox"/>
အထက်တန်းပြဆရာ/ဆရာမ	<input type="checkbox"/>	<input type="checkbox"/>	အမျိုးသမီးကျန်းမာရေးဆရာမ	<input type="checkbox"/>	<input type="checkbox"/>	လျှပ်စစ်ဆိုင်ရာ	<input type="checkbox"/>	<input type="checkbox"/>
မူကြိုဆရာ/ဆရာမ	<input checked="" type="checkbox"/>	<input checked="" type="checkbox"/>	အရံသားဖွား	<input checked="" type="checkbox"/>	<input type="checkbox"/>	ရေပိုက်သွယ်သူ	<input type="checkbox"/>	<input type="checkbox"/>
အခြား	<input type="checkbox"/>	<input type="checkbox"/>	ပြည်သူ့ကျန်းမာရေးလုပ်သား ၁/၂	<input type="checkbox"/>	<input type="checkbox"/>	စက်ပြင်ဆရာ	<input type="checkbox"/>	<input type="checkbox"/>
မှတ်ချက်			မှတ်ချက်			မှတ်ချက်		



(ဃ) ကျေးရွာသို့ ရောက်ရှိနိုင်သည့်လမ်းအခြေအနေ /ကျေးရွာတစ်ရွာသည် ၎င်း၏ကျေးရွာအုပ်စုနှင့် ဆက်သွယ်ထားသော လမ်းအခြေအနေ(အောက်ပါတို့ကိုပိုင်းပါ)

ကျောက်ကြမ်းလမ်း ကတ္တရာလမ်း ကွန်ကရစ်လမ်း မော်တော်ဆိုင်ကယ်လမ်း ✓
ကျောက်ခင်းလမ်း မြေသားလမ်း ✓ လူသွားလမ်း ✓ အခြား မည်သို့မသိ

(င) ကျေးရွာဖွံ့ဖြိုးရေး စီမံကိန်း (Village Development Plan) (အမှန်ဖြစ်ပါ)

(၁) လူထုဗဟိုပြုစီမံကိန်း မတိုင်မီက ကျေးရွာစီမံကိန်း ရှိသလား ရှိ/မရှိ/မသိ
(၂) ရှိလျှင် မည်သည့်နှစ်က ရေးဆွဲခဲ့သလဲ နှစ်/မသိပါ
(၃) မြို့နယ်အတည်ပြုချက် ရရှိထားသလား ရှိ/မရှိ/မသိ

(စ) ခရီးအကွာအဝေး (Distance)

(၁) ရွာ (အလယ်) မှ ကျေးရွာအုပ်စု (အလယ်) အကွာအဝေး ပိုင်/ဖာလုံ ၂ မိုင် /မသိပါ

(၂) ဤရွာနှင့် ကျေးရွာအုပ်စုရွာ (အလယ်) သွားချိန်
ခြောက်သွေ့ရာသီ - ထော်လာရီ/ ဆိုင်ကယ်/ ခြေလျင် /မြည်း/ လှေ/ အခြား _____ (၀:၅) နာရီ
မိုးရာသီ - ထော်လာရီ/ဆိုင်ကယ်/ခြေလျင်/မြည်း/လှေ/အခြား _____ (၀:၅၅) နာရီ

(ဆ) သဘာဝဘေး ဤကျေးရွာတွင် ရေကြီးခြင်းကဲ့သို့သော သဘာဝဘေး ကျရောက်ခဲ့မှု

မရှိ ရှိ (ဖော်ပြရန်) ရွာဘေး (၂၀၀၅) ခုနှစ်

(ဇ) ကျေးရွာတွင် ဖွဲ့စည်းထားသော အဖွဲ့အစည်းများ

လူထုဗဟိုပြုစီမံကိန်းမတိုင်မီ ဤကျေးရွာတွင် ကျေးရွာဖွံ့ဖြိုးရေးအတွက် အစိုးရ(သို့)ရွာသားများကိုယ်တိုင်(သို့) စီမံကိန်းတစ်ခုခုမှ ဖွဲ့စည်းထားသည့် အဖွဲ့အစည်းများရှိပါသလား။

ရာအိမ်မှူး အမည် ဒေါ်မောင်လှ

လက်မှတ်

ရက်စွဲ ၁၇.၁.၂၀၁၆

စည်းရုံးရေးမှူး အမည် ဒေါ်မာမာ

လက်မှတ်

ရက်စွဲ ၁၇.၁.၂၀၁၆



၁၀။ ပုံစံ ၈-၂။ စီမံကိန်းစက်ဝန်းအချိန်ဇယား

ပုံစံ ၈-၂ - စီမံကိန်းစက်ဝန်းအချိန်ဇယား (PC 2)

လမ်းညွှန်ချက်သက်ဆိုင်ရာလူထုစည်းရုံးရေးမျိုး/လက်ထောက်နည်းပညာနည်းပညာမျိုးများမှ စီမံကိန်းစက်ဝန်းအဆင့်တစ်ခုစီ ပြီးစီးတိုင်းကျေးရွာနှင့် ကျေးရွာအုပ်စု အတွက်တူညီစီမံကိန်းပြင်ဆင်ရမည်။
 စည်းရုံးရေးမျိုး/ဝန်ထမ်း အမည် **အေ ဗေဒီ**

နေ့စွဲ **၁၅. ၁၀. ၂၀၁၆** စက်ဝန်း(၁) စက်ဝန်း(၂) စက်ဝန်း(၃) စက်ဝန်း(၄) စက်ဝန်း(၅)

မြို့နယ် **စစ်ကိုင်း** ကျေးရွာအုပ်စု **ဂျော့ပူရွာ** ကျေးရွာ **မြေကလေး**

စီမံကိန်းစက်ဝန်းအဆင့်များ	နေ့စွဲ		အစည်းအဝေးတွင်တက်ရောက်သူအရေအတွက်			
	စတင်သည့်နေ့	ပြီးဆုံးသည့်နေ့	အမျိုးသားအရေအတွက်	အမျိုးသမီးအရေအတွက်	အိမ်ထောင်စုအရေအတွက်	လူမျိုးစု တက်ရောက်သူ ရေအတွက် လူမျိုးစုအမည်
၁. ကျေးရွာစီမံကိန်း စိတ်ထက်အစည်းအဝေး	၁၅.၁၀.၂၀၁၆	၁၅.၁၀.၂၀၁၆	၅၁	၅၅	၁၀၆	မဟာ ၁၀၆
၂. ကျေးရွာစွဲမြီရေး စီမံချက်ရေးဆွဲခြင်း အစည်းအဝေး	၁၇.၁၀.၂၀၁၆	၁၇.၁၀.၂၀၁၆	၂၃	၅၈	၈၁	မဟာ ၈၁
၃. ကျေးရွာအုပ်စု လုပ်ငန်း ဆုံးဖြတ်ချက်ချသည့်အစည်းအဝေး	၂၆.၁၀.၂၀၁၆	၂၆.၁၀.၂၀၁၆	၈	၇	၁၅	မဟာ ၁၅
၄. မြို့နယ်အဆင့်စီမံကိန်းရေးဆွဲရေးနှင့်အကောင်အထည်ဖော်ရေးကော်မတီ၏ စီမံကိန်း သုံးသပ်မှုအစည်းအဝေး			မလို	မလို	မလို	မလို
၅. မြို့နယ် စီမံကိန်းရေးဆွဲရေးနှင့် အကောင်အထည်ဖော်ရေးကော်မတီ၏ဆုံးဖြတ်မှုကို ရွာသို့ အသိပေးအကြောင်း ကြားသည့်အစည်းအဝေး			မလို	မလို	မလို	မလို
၆. စီမံကိန်းလုပ်ငန်းစွဲစီမံချက်ရေးဆွဲခြင်း အစည်းအဝေး	မလို	မလို	မလို	မလို	မလို	မလို
၆.၁။ စီမံကိန်းလုပ်ငန်း အကောင်အထည်ဖော် ရေးအစီအစဉ် ရေးဆွဲခြင်း						
၆.၂။ ဝယ်ယူရေးအစီအစဉ် ရေးဆွဲခြင်း						



စီမံကိန်းဆောင်ရွက်မှုအဆင့်များ	နေ့စွဲ		အသေးစားတွင်တက်ရောက်သူအရေအတွက်			
	စတင်သည့်နေ့	ပြီးဆုံးသည့်နေ့	အမျိုးသားအရေအတွက်	အမျိုးသမီးအရေအတွက်	အိမ်ထောင်စုအရေအတွက်	လူမျိုးစု တက်ရောက်သူ ရေအတွက် လူမျိုးစုအမည်
၆.၃။ သင်္ကာရေကုန်ကျမှု လျာထားအစီအစဉ် ရေးဆွဲခြင်း						
၆.၄။ ပြင်/ထိန်းအစီအစဉ် ရေးဆွဲခြင်း						
၇. စီမံကိန်းလုပ်ငန်းခွဲ တိုးတက်မှု စောင့်ကြည့် လာစဉ်အစဉ်အစား	မေလ	မေလ	မေလ	မေလ	မေလ	မေလ
၇.၁။ အစည်းအဝေး ပထမအကြိမ်						
၇.၂။ အစည်းအဝေး ဒုတိယအကြိမ်						
၇.၃။ အစည်းအဝေး တတိယအကြိမ်						
၈. စီမံကိန်းလုပ်ငန်းခွဲ အပြီးသတ်စစ်ဆေးခြင်း အစည်းအဝေး						
၉. လူထုစစ်ဆေးမှုအစည်းအဝေး						



၁၁။ ပုံစံ ၈-၃။ ကျေးရွာဖွံ့ဖြိုးရေးဦးစီးဌာနအစဉ် (Form PC 3)

ပုံစံ ၈-၃ ကျေးရွာဖွံ့ဖြိုးရေး ဦးစီးဌာနအစဉ် (Form PC 3)

လမ်းညွှန်ချက်/ အဆင့် (၃) ကျေးရွာမှော်မှန်းချက်အစည်းအပေး ပြီးဆုံးသောအခါ ကျေးရွာစီမံကိန်း အထောက်အကူပြုကော်မတီသည် လူထုစည်းရုံးရေးမှူးအကူအညီဖြင့် ဤပုံစံကိုပြည့်စုံအောင် ဖြည့်သွင်းရမည်။ အားလုံးသော အခက်အခဲအတားအဆီးများ၊ ဖွံ့ဖြိုးမှုဦးစားပေးအစဉ်များ၊ လူထုဗဟိုပြုစီမံကိန်း၏ ရန်ပုံငွေအရင်းအမြစ်နှင့် မသက်ဆိုင်သည့် လုပ်ငန်းများအားလုံးကိုဖော်ပြရမည်။

လူထုစည်းရုံးရေးမှူး/ဝန်ထမ်း အမည် ရွှေမချို

နေ့စွဲ ၁၇.၁.၂၀၁၆ စက်ဝန်းအား အမှတ်ခြစ်ပါ (✓) စက်ဝန်း(၁)မစက်ဝန်း (၂) စက်ဝန်း (၃) စက်ဝန်း (၄)

ပြည်နယ်/တိုင်း	မြို့နယ်	ကျေးရွာအုပ်စု	ကျေးရွာ
စစ်ကိုင်း	ပင်လယ်ဘူး	စန်းပူအင်း	မြေကုန်း

က. အခက်အခဲအတားအဆီးများအားဆွေးနွေးခြင်း - ယခုလက်ရှိအခြေအနေတွင်ဤကျေးရွာဖွံ့ဖြိုးတိုးတက်ရေးအတွက် အဓိကအခက်အခဲအတားအဆီးများသည် မည်သည့်များဖြစ်ပါသနည်း(အမျိုးသား/သမီး အနည်းဆုံးအခက်အခဲ ၅ ခုဖော်ပြပါ)

အမျိုးသား အဖွဲ့မှတင်ပြသောအခက်အခဲအတားအဆီးများ	အမျိုးသမီး အဖွဲ့မှတင်ပြသောအခက်အခဲအတားအဆီးများ
၀ စာကြည့်တိုက် (စာသင်)	၀ စာကြည့်တိုက်
၂ ရွာတွင်းပရိယတ္တိ	၂ ရွာတွင်းပရိယတ္တိ
၃ ရွာတွင်း တံတား ပြုပြင်	၃ အားကစားကွင်း ပြုပြင်
၄ ရွာအုပ်စုဆေးကုရေး (မြေကုန်း-အေးမြအေးမြ)	၄ စက်တုရကွင်း
၅ ၂၄ နာရီ မီး နားလျှော့	၅ ရွာတွင်း တံတား ပြုပြင်
၆ စားစားအိမ် (စာသင်)	၆ မူကြိုစောင့်ရှောက် ပြုပြင်
၇ မူကြိုစောင့်ရှောက် ပြုပြင်	၇ ၂၄ နာရီ မီး နားလျှော့
၈ ၂၄ နာရီ မီး နားလျှော့	

ခ. မှော်မှန်းခြင်း- ဤကျေးရွာဖွံ့ဖြိုးတိုးတက်ရေးအတွက်နောင်လာမည့် (၅) နှစ်အားရည်ရွယ်၍ ဆောင်ရွက်ရန်အတွက် မည်သည့်အရာများသည်အဓိကမှော်မှန်းချက်ဖြစ်သနည်း။

အမျိုးသားအဖွဲ့မှတင်ပြသောမှော်မှန်းချက်များ	အမျိုးသမီးအဖွဲ့မှတင်ပြသောမှော်မှန်းချက်များ
၀ စာကြည့်တိုက်ရှိ ရောဂါ ဖြစ်ချက်	၀ စာကြည့်တိုက်ရှိ ရောဂါ ဖြစ်ချက်
၂ ရွာတွင်းပရိယတ္တိ ဖြစ်ချက်	၂ ရွာတွင်းပရိယတ္တိ ဖြစ်ချက်
၃ ရွာတွင်း တံတား ပြုပြင် ဖြစ်ချက်	၃ အားကစားကွင်း ပြုပြင် ဖြစ်ချက်
၄ ရွာအုပ်စုဆေးကုရေး ဖြစ်ချက်	၄ စက်တုရကွင်း တူး ဖြစ်ချက်
၅ ၂၄ နာရီ မီး နားလျှော့ ဖြစ်ချက်	၅ ရွာတွင်း တံတား ပြုပြင် ဖြစ်ချက်
၆ စားစားအိမ် ဖြစ်ချက်	၆ မူကြိုစောင့်ရှောက် ပြုပြင် ဖြစ်ချက်
၇ မူကြိုစောင့်ရှောက် ဖြစ်ချက်	၇ ၂၄ နာရီ မီး နားလျှော့ ဖြစ်ချက်
၈ မူကြိုစောင့်ရှောက် ဖြစ်ချက်	



၈. ဤကျေးရွာ၏ လာမည့် (၃)နှစ်အတွက် ဦးစားပေး ဖွံ့ဖြိုးတိုးတက်မှု လုပ်ငန်း အစီအစဉ်များအားဖော်ပြပါ။
 (လူထုဝဟိုပြုစီမံကိန်း ရန်ပုံငွေအတွက် အဆိုပြုသော အစီအစဉ်များကိုဦးစားပေး အဆင့်အလိုက်ဖော်ပြပြီး ကျန် လူထုဝဟိုပြု စီမံကိန်း ရန်ပုံငွေအရင်းအမြစ်နှင့် မပတ်သက်သည့်အစီအစဉ်များလည်းဖော်ပြရန်ဖြစ်သည်)

ကျေးရွာအတွက်ဦးစားပေးဖွံ့ဖြိုးတိုးတက်မှု လုပ်ငန်းစဉ်များ	အဆိုပြုသူ (အမျိုးသားများ/ အမျိုးသမီးများ/ အမျိုးသား+အမျိုးသမီး)	လူထုဝဟိုပြုစီမံကိန်းအတွက် အဆိုပြုသည် (ဦးစားပေးအဆင့် အလိုက်ဖော်ပြပါ)	ခန့်မှန်း ကုန်ကျစရိတ်	အကျိုးခံစားခွင့်ရှိသူခန့်မှန်းခြေအရေအတွက်
၁ မူကြိုကျွန်းမြေမြင်	၈+၆	၂ ၁	၅,၀၀၀,၀၀၀	၄၂
၂ ရွာတွင်းလမ်းပြုပြင်	၈+၆	၄ ၂	၁၅,၀၀၀,၀၀၀	၈၁၀
၃ စာကြည့်တိုက် (စာသင်)	၈+၆	၆ ၃	၇,၀၀၀,၀၀၀	၈၁၀
၄ ရွာတွင်းစက်ကား (အင်ဂျင်)	၈+၆	၃ ၄	၂,၀၀၀,၀၀၀	၈၁၀
၅ ရွာအလယ်ပိုင်း (ရွေးကောက်ပွဲစနစ်)	၈	၅ ၅	၁၅,၀၀၀,၀၀၀	၈၁၀
၆ စက်ကုန်စက်	၆	၁ ၆	၁၁,၀၀၀,၀၀၀	၈၁၀

ဥက္ကဋ္ဌ ၊ ကျေးရွာစီမံကိန်းအထောက်အကူပြုကော်မိတီမှအတည်ပြုသည်။

အမည် ဒေါ်သာဝဇ္ဇာ လက်မှတ်  ဇနီး ၁၇.၁၀.၂၀၁၆



ပုံစံ ၈-၃ ကျေးရွာဖွံ့ဖြိုးရေး ဦးစားပေးအစီအစဉ် (Form PC 3)

လမ်းညွှန်ချက်/ အဆင့် (၃) ကျေးရွာမှော်မှန်းချက်အစည်းအဝေး ပြီးဆုံးသောအခါ ကျေးရွာစီမံကိန်း အထောက်အကူပြုကော်မတီသည် လူထုစည်းရုံးရေးပျံ့နှံ့အကူအညီဖြင့် ဤပုံစံကိုပြည့်စုံအောင် ဖြည့်သွင်းရမည်။ အားလုံးသော အခက်အခဲအတားအဆီးများ၊ ဖွံ့ဖြိုးမှုဦးစားပေးအစီအစဉ်များ၊ လူထုပဟိုပြုစီမံကိန်း၏ ရန်ပုံငွေအရင်းအမြစ်နှင့် မသက်ဆိုင်သည့် လုပ်ငန်းများအားလုံးကိုဖော်ပြရမည်။

လူထုစည်းရုံးရေးပျံ့နှံ့မှု/ဝန်ထမ်း အမည် **ဝေါ်မမို**

နေ့စွဲ **၁၆ - ၁ - ၂၀၁၆** စက်ဝန်းအား အမှတ်ခြစ်ပါ (✓) စက်ဝန်း(၁)စက်ဝန်း (၂) စက်ဝန်း (၃) စက်ဝန်း (၄)

ပြည်နယ်/တိုင်း **စစ်ကိုင်း** ဦးစီးဌာန **ပင်လယ်ကွေ့** ကျေးရွာအုပ်စု **စက်ဝန်း** ကျေးရွာ **ဝေါ်မမို**

က. အခက်အခဲအတားအဆီးများအားဆွေးနွေးခြင်း - ယခုလက်ရှိအခြေအနေတွင်ဤကျေးရွာဖွံ့ဖြိုးတိုးတက်ရေးအတွက် အဓိကအခက်အခဲအတားအဆီးများသည် မည်သည့်အခက်အခဲအတားအဆီးများဖြစ်ပါသနည်း (အမျိုးသား/သမီး အနည်းဆုံးအခက်အခဲ ၅ ခုစီဖော်ပြပါ)

အမျိုးသား အဖွဲ့မှတင်ပြသောအခက်အခဲအတားအဆီးများ	အမျိုးသမီး အဖွဲ့မှတင်ပြသောအခက်အခဲအတားအဆီးများ
၁ ဝမ်းမြူစား ငှက်ပျားပညာသင်တန်းများ ဖွဲ့စည်းခြင်း	၁ စက်ဝန်းအုပ်စုအတွင်း မြေယာအသုံးပြုခြင်း
၂ စက်ဝန်းအုပ်စုအတွင်း မြေယာအသုံးပြုခြင်း	၂ ဝမ်းမြူစား ငှက်ပျားပညာသင်တန်းများ ဖွဲ့စည်းခြင်း
၃ စိုက်ပျိုးရေး ငှက်ပျားပညာသင်တန်းများ ဖွဲ့စည်းခြင်း	၃ စိုက်ပျိုးရေး ငှက်ပျားပညာသင်တန်းများ ဖွဲ့စည်းခြင်း
၄ အကျင်း စာနိဂ် (ရွေးကောက်ပွဲ) များ ဖွဲ့စည်းခြင်း	၄ အကျင်း စာနိဂ် (ရွေးကောက်ပွဲ) များ ဖွဲ့စည်းခြင်း
၅ စာသင်တန်း၊ ဝမ်းမြူစား၊ အကျင်း စာနိဂ် အဖွဲ့များ ဖွဲ့စည်းခြင်း	၅ အကျင်း စာသင်တန်း၊ အကျင်း စာနိဂ် အဖွဲ့များ ဖွဲ့စည်းခြင်း

ခ. မှော်မှန်းခြင်း- ဤကျေးရွာဖွံ့ဖြိုးတိုးတက်ရေးအတွက်နောင်လာမည့် (၅) နှစ်အားရည်ရွယ်၍ ဆောင်ရွက်ရန်အတွက် မည်သည့်အရာများသည်အဓိကမှော်မှန်းချက်ဖြစ်သနည်း။

အမျိုးသားအဖွဲ့မှတင်ပြသောမှော်မှန်းချက်များ	အမျိုးသမီးအဖွဲ့မှတင်ပြသောမှော်မှန်းချက်များ
၁ ဝမ်းမြူစား ငှက်ပျားပညာသင်တန်းများ ဖွဲ့စည်းခြင်း	၁ စက်ဝန်းအုပ်စုအတွင်း မြေယာအသုံးပြုခြင်း
၂ စက်ဝန်းအုပ်စုအတွင်း မြေယာအသုံးပြုခြင်း	၂ ဝမ်းမြူစား ငှက်ပျားပညာသင်တန်းများ ဖွဲ့စည်းခြင်း
၃ စိုက်ပျိုးရေး ငှက်ပျားပညာသင်တန်းများ ဖွဲ့စည်းခြင်း	၃ မြေယာအသုံးပြုခြင်း
၄ အကျင်း စာနိဂ် (ရွေးကောက်ပွဲ) များ ဖွဲ့စည်းခြင်း	၄ စိုက်ပျိုးရေး ငှက်ပျားပညာသင်တန်းများ ဖွဲ့စည်းခြင်း
၅ စာသင်တန်း၊ ဝမ်းမြူစား၊ အကျင်း စာနိဂ် အဖွဲ့များ ဖွဲ့စည်းခြင်း	၅ အကျင်း စာသင်တန်း၊ အကျင်း စာနိဂ် အဖွဲ့များ ဖွဲ့စည်းခြင်း



ဂ. ဤကျေးရွာ၏ လာမည့် (၃) နှစ်အတွက် ဦးစားပေး ဖွံ့ဖြိုးတိုးတက်မှု လုပ်ငန်း အစီအစဉ်များအားဖော်ပြပါ။
 (လူထုပဟိုပြုစီမံကိန်း ရန်ပုံငွေအတွက် အဆိုပြုသော အစီအစဉ်များကိုဦးစားပေး အဆင့်အလိုက်ဖော်ပြပြီး ကျန် လူထုပဟိုပြု စီမံကိန်း ရန်ပုံငွေအရင်းအမြစ်နှင့် ဖပတ်သက်သည့်အစီအစဉ်များလည်းဖော်ပြရန်ဖြစ်သည်)

ကျေးရွာအတွက်ဦးစားပေးဖွံ့ဖြိုးတိုးတက်မှု လုပ်ငန်းစဉ်များ	အဆိုပြုသူ (အမျိုးသားများ/ အမျိုးသမီးများ/ အမျိုးသား+အမျိုးသမီး)	လူထုပဟိုပြုစီမံကိန်းအတွက် အဆိုပြုသည် (ဦးစားပေးအဆင့် အလိုက်ဖော်ပြပါ)	ခန့်မှန်း ကုန်ကျ စရိတ်	အကျိုးခံစား ခွင့်ရှိသူခန့်မှန်းခြေ အရေအတွက်
၁ မြို့ကလေး၊ ကျေးရွာ၊ မြောက်ဧရာဝတီ	က + ဝ	၂ ၆	၃၀၀၀၀၀၀	၈၂၀
၂ မြို့ကလေး၊ ကျေးရွာ၊ မြောက်ဧရာဝတီ	မ + က	၄ ၄		၂
၃ ကျေးရွာ၊ (အသားဇေးကျေးရွာ)	က + မ	၆ ၃		၂
၄ အသားဇေး၊ အသားဇေးကျေးရွာ	က + မ	၃ ၁		၂
၅ မြို့ကလေး၊ မြောက်ဧရာဝတီ	က + မ	၅ ၂		၂
၆ ကျေးရွာ၊ အသားဇေးကျေးရွာ	က + မ	၁ ၅		၂

ဥက္ကဋ္ဌ ၊ ကျေးရွာစီမံကိန်းအထောက်အကူပြုကော်မတီမှအတည်ပြုသည်။

အမည် ဒေါ်သာဝဏ္ဏ လက်မှတ်  နေ့စွဲ ၁၆.၁.၂၀၁၆



၁၂။ ပုံစံ ၈-၄။ ကျေးရွာဖွံ့ဖြိုးရေးစီမံကိန်းလုပ်ငန်းခွဲရွေးချယ်ခြင်းပုံစံ

ပုံစံ ၈-၄ ကျေးရွာအုပ်စုစီမံကိန်းလုပ်ငန်းခွဲရွေးချယ်ခြင်းပုံစံ

လမ်းညွှန်ချက်။ ။ ကျေးရွာအုပ်စုစီမံချက်ရေးဆွဲသည့်အစည်းအဝေးတွင် ဤပုံစံအားလူထုညှိနှိုင်းရေးမှူး / လက်ထောက်နည်းပညာမှူးတို့၏ အကူအညီဖြင့် ပြည်ပုံစံဖြည့်သွင်းရမည်။ ဤပုံစံအားပြည့်စုံစွာဖြည့်သွင်းပြီးပါကကျေးရွာအုပ်စုဖွံ့ဖြိုးတိုးတက်ရေးစီမံချက်တွင်နှောက်ဆက်တွဲအဖြစ်တွဲထားရမည်။ CF မှ အချက်အလက်များကို MIS သို့ ထည့်သွင်းရမည်။

ကျေးရွာစည်းရုံးရေးမှူး/ဝန်ထမ်းအမည် ဝဏ္ဏမာရီ

နေ့စွဲ ၂၀-၂-၂၀၁၆

စက်ဝန်းအားအမှတ်ဖြစ်ပေးပါ (၇) စက်ဝန်း(၁) စက်ဝန်း(၂) စက်ဝန်း(၃) စက်ဝန်း(၄)

ပြင်ဆင်မှု/တိုင်း: စစ်ကိုင်း၊ ပြည်နယ် - ပခုက္ကူမြို့နယ် - ကျေးရွာအုပ်စု - နေရှင်ယူရွာ

ကျေးရွာအမည်	ဆောင်ရွက်မည့် လုပ်ငန်းများ	အတိုင်းအတာ	ခန့်မှန်း တိုက်ရိုက်အကျိုး ခံစားခွင့်ရှိသူများ	အဆိုပြုကြင်ပြသူ	ခန့်မှန်းကုန်ကျစရိတ်		
					စီမံကိန်းမှ ထည့်ဝင်မှု	ကျေးရွာမှ ထည့်ဝင်မှု	အခြားထည့်ဝင်မှု (ဖော်ပြပါ) ထည့်ဝင်ငွေ အမည်/အဖွဲ့
ခြေလှမ်း	အထွေထွေ		၈၂၁ - ၄၀၀ ၂ - ၄၂၀ ၈၅၆ - ၈၁၀	အမျိုးသား အမျိုးသမီး အမျိုးသား+သမီး		၄,၈၀၀,၀၀၀	
ဝေးစွဲ	ကျေးရွာအုပ်စု (ကျေးရွာအုပ်စု)		၈၅၆ - ၃၃၀ ၂ - ၃၃၀ ၈၅၆ - ၄၆၀	အမျိုးသား အမျိုးသမီး အမျိုးသား+သမီး		၄,၈၀၀,၀၀၀	
နေပြည်တော်	ကျေးရွာအုပ်စု		၈၅၆ - ၃၃၀ ၂ - ၃၃၀ ၈၅၆ - ၈၁၀	အမျိုးသား အမျိုးသမီး အမျိုးသား+သမီး		၄,၈၀၀,၀၀၀	
ကျေးရွာ	ကျေးရွာအုပ်စု		၈၅၆ - ၃၃၀ ၂ - ၃၃၀ ၈၅၆ - ၈၁၀	အမျိုးသား အမျိုးသမီး အမျိုးသား+သမီး		၄,၈၀၀,၀၀၀	

ရာထူး: ကျေးရွာအုပ်စု စီမံကိန်းရေးဆွဲရေးမှူး အမည်: ဦးစန္ဒာမာရီ

လက်မှတ်: ဦးစန္ဒာမာရီ ရက်စွဲ: ၂၀-၂-၂၀၁၆



ပုံစံ ၈-၄ ကျေးရွာအုပ်စုစီမံကိန်းလုပ်ငန်းခွဲရွေးချယ်ခြင်းပုံစံ

လမ်းညွှန်ချက်။ ။ ကျေးရွာအုပ်စုစီမံချက်ရေးဆွဲသည့်အစည်းအဝေးတွင် ဤပုံစံအားလူထုဝည်းပူးပေါင်း / လက်ထောက်နည်းပညာပူးပေါင်း အကူအညီဖြင့် ပြည်ပံ့ပိုးမှုဖြင့် သွင်းရမည်။ ဤပုံစံအားပြည်ပံ့ပိုးမှုဖြင့်သွင်းပြီးပါကကျေးရွာအုပ်စုဖွံ့ဖြိုးတိုးတက်ရေးစီမံချက်တွင်နောက်ဆက်တွဲအဖြစ်တွဲထားရမည်။ CF မှ အချက်အလက်များကို MIS သို့ ထည့်သွင်းရမည်။
 ကျေးရွာဝင်းရိုးရေးမှူး/လန်ထမ်းအမည် စန်မယ်
 နေ့စွဲ ၂၀၂၁-၂၀၂၂-၂၀၂၄
 ပြည်နယ်/တိုင်း မန္တလေး မြို့နယ် ပင်လဲခွက် ကျေးရွာအုပ်စု စန်မယ် ဇနီးမောင်နှံ(၂) ဇနီးမောင်နှံ(၂) ဇနီးမောင်နှံ(၂) ဇနီးမောင်နှံ(၂) ဇနီးမောင်နှံ(၂)

ကျေးရွာအမည်	ဆောင်ရွက်မည့် လုပ်ငန်းများ	အတိုင်းအတာ	ခန့်မှန်း တိုက်ရိုက်အကျိုး ခံစားခွင့်ရှိသူများ	အဆိုပြုတင်ပြသူ	စီမံကိန်းမှ ထည့်သွင်းမှု	ခန့်မှန်းကုန်ကျစရိတ်		
						ကျေးရွာမှ ထည့်သွင်းမှု	အခြားထည့်သွင်းမှု (ခေါ်ပြပါ) ထည့်သွင်းမှု အမည်/အဖွဲ့	
စန်မယ်	စားနပ်ရိက္ခာ (အိမ်ထောင်စု)၊ နေရာ (အိမ်ထောင်စု)၊ မြေယာ (အိမ်ထောင်စု)		ကျား - ၈၀ မ - ၉၄ ပေါင်း - ၁၇၄	အမျိုးသား အမျိုးသမီး အမျိုးသား + သမီး	၉၉၀၀,၀၀၀			
မေတ္တလား	ရွာတွင်းလမ်း		ကျား - ၄၀၀ မ - ၄၀၀ ပေါင်း - ၈၀၀	အမျိုးသား အမျိုးသမီး အမျိုးသား + သမီး	၉၉၀၀,၀၀၀			
				အမျိုးသား အမျိုးသမီး အမျိုးသား + သမီး				
				အမျိုးသား အမျိုးသမီး အမျိုးသား + သမီး				
				အမျိုးသား အမျိုးသမီး အမျိုးသား + သမီး				

ရာထူး ကျေးရွာအုပ်စု စီ/ထောက်ကော်မတီ ဥက္ကဋ္ဌ အမည် ဦးခင်အောင်
 လက်မှတ် ခင်အောင် ရက်စွဲ ၂၀၂၁-၂-၂၀-၂၀၂၄



ပုံစံ ၈-၄ ကျေးရွာအုပ်စုပစ်ခတ်နှိမ်နင်းရေးချက်ကြမ်းပုံစံ

လက်ညွှန်ချက် ။ ကျေးရွာအုပ်စုပစ်ခတ်နှိမ်နင်းရေးဆိုင်ရာအစည်းအဝေးတွင် ဤပုံစံအား လူထုထုတ်ဖော်ပြောကြားရာတွင် ဤပုံစံအား လက်မှတ်ထိုးရန်နှင့် အတည်ပြုခြင်းဖြင့် ပြည်ပုံစံပြုပြင်ဆင်ခြင်ရမည်။
 ကျေးရွာအုပ်စုပစ်ခတ်နှိမ်နင်းရေး/ဝန်ထမ်းအမည် စစ်၊ ဗ၊ ချီ
 နေ့စွဲ ၁၀-၂-၂၀၁၆
 ပြင်ဆင်ရေး/ဝန်ထမ်းအမည် စစ်၊ ဗ၊ ချီ
 ကျေးရွာအုပ်စု (V) ဝက်ဝန်း(၁)၊ ဝက်ဝန်း(၂)၊ ဝက်ဝန်း(၃)၊ ဝက်ဝန်း(၄)
 ကျေးရွာအုပ်စု - ဝက်ဝန်း(၃) - ဝက်ဝန်း(၄)

ကျေးရွာအမည်	ဆောင်ရွက်မည့် လုပ်ငန်းများ	အတိုင်းအတာ	ခန့်မှန်း တိုက်ရိုက်အကျိုး သိစားခွင့်ရှိသူများ	အဆိုပြုတင်ပြသူ	စီမံကိန်းမှ ထည့်ဝင်မှု	ခန့်မှန်းကုန်ကျစရိတ်	စုစုပေါင်း
စစ်၊ ချီ၊ ချေးရွာ	တံတား (၃) ခု	၅' x ၁၄' x ၅' - ၆'၊ ၅' x ၁၄' x ၅'၊ ၅' x ၁၄' x ၅'	ကျား - ၃၃၁ မ - ၃၃၇ ပေါင်း - ၆၆၈	အမျိုးသား အမျိုးသမီး အမျိုးသား + သမီး	၆၆၀,၀၀၀	၃၂၅၂၅၀	၁၁၁၅၂၅၀
ကမာရွာရွာ	တံတား (၁) ခု	၅' x ၁၄' x ၅' - ၆'၊ ၅' x ၁၄' x ၅'၊ ၅' x ၁၄' x ၅'	ကျား - ၁၈၆ မ - ၁၉၂ ပေါင်း - ၃၇၈	အမျိုးသား အမျိုးသမီး အမျိုးသား + သမီး	၆၆၀,၀၀၀	၂၆၅၅၀	၉၂၅၅၅၀

ကျေးရွာအုပ်စု စီ/ထောက်ကော်မတီ ဥက္ကဋ္ဌ

အမည် - စစ်၊ ဗ၊ ချီ

ရက်စွဲ - ၁၀-၂-၂၀၁၆



၁၃။ ပုံစံ ၈-၁၂။ အစည်းအဝေးတက်ရောက်သူစာရင်း

ပုံစံ - ၈-၁၂ - အစည်းအဝေးတက်ရောက်သူစာရင်း (FORM PC-12)

လမ်းညွှန်၊ စီမံကိန်း အစည်းအဝေးစာရင်းတွင် အသုံးပြုရန်၊ လူထုစည်းရုံးရေးမှူးဟု ကျေးဇူးပြု၍ ကွင်းဆင်းစဉ် စစ်ဆေး၍ ပုံစံ ၂ စီမံကိန်းစက်ဝန်းအချိန်ဇယားပါ အစည်းအဝေးတက်ရောက် လူပျားစာရင်းဟု ဖြည့်သွင်းရန်

စည်းရုံးရေးမှူးအမည် **ဖေမာဗျာ**
 ရက်စွဲ **၁၆.၁.၂၀၁၇**

စီမံကိန်းစက်ဝန်းအမှတ်ဖြစ်ပါ (✓)
 ✓စက်ဝန်း(၂)၊ စက်ဝန်း(၃)၊ စက်ဝန်း(၄)

ပြည်နယ်/တိုင်းဒေသကြီး **စစ်ကိုင်း**၊ ပြည်နယ် **ပလောင်**၊ ကျေးရွာအုပ်စု **ကျေးရွာအုပ်စု**၊ ကျေးရွာ **မြေကုလား**

စဉ်	အမည်	ကျား (✓)	မ (✓)	အိမ်ထောင်စုကိုယ်စားလှယ်(✓)။	လူမျိုး	လက်မှတ်
1	ကျောက်တိုင်		✓	✓	မမာ	စိန်တင်
2	ဖိုးမောင်	✓		✓	"	ဖေမာဗျာ
3	စာအုပ်-ဇွန်	✓		✓	"	ကျေးဇူး
4	ဝါဒ	✓		✓	"	ကျေးဇူး
5	ချစ်မြတ်	✓		✓	"	ကျေးဇူး
6	မောင်ကျော်	✓		✓	"	ကျေးဇူး
7	မောင်ကျော်	✓		✓	"	ကျေးဇူး
8	ကျေးဇူး	✓		✓	"	ကျေးဇူး
9	ကျေးဇူး	✓		✓	"	ကျေးဇူး
10	မမာ	✓		✓	"	မမာ
11	ကျေးဇူး	✓		✓	"	ကျေးဇူး
12	ကျေးဇူး	✓		✓	"	ကျေးဇူး
13	ကျေးဇူး	✓		✓	"	ကျေးဇူး
14	ကျေးဇူး	✓		✓	"	ကျေးဇူး
15	ကျေးဇူး	✓		✓	"	ကျေးဇူး
16	ကျေးဇူး	✓		✓	"	ကျေးဇူး
17	ကျေးဇူး	✓		✓	"	ကျေးဇူး
18	ကျေးဇူး	✓		✓	"	ကျေးဇူး
19	ကျေးဇူး	✓		✓	"	ကျေးဇူး
20	ကျေးဇူး	✓		✓	"	ကျေးဇူး
21	ကျေးဇူး	✓		✓	"	ကျေးဇူး
22	ကျေးဇူး	✓		✓	"	ကျေးဇူး
23	ချစ်စံ	✓		✓	"	ချစ်စံ

(၁) အိမ်ထောင်စုကိုယ်စားလှယ်၊ အမျိုးသား/အမျိုးသမီး အိမ်ထောင်စု တစ်ခုကို ကိုယ်စားပြုသူမည်သူမဆို အမှတ်ဖြစ်ပါ။



ပုံစံ - ၈-၁၂ - အစည်းအဝေးတက်ရောက်သူများ (FORM PC 12)

လမ်းညွှန်၊ စီမံကိန်း အစည်းအဝေးအားလုံးတွင် အသုံးပြုရန်၊ လူထုစည်းရုံးရေးပျံ့နှံ့မှု ကျေးဇူးတင် ကျွင်းဝင်းစဉ် စစ်ဆေး၍
 ပုံစံ ၂ စီမံကိန်းစက်ဝန်းအချိန်ဇယားပါ အစည်းအဝေးတက်ရောက် သူများစာရင်းကို ဖြည့်သွင်းရန်
 စည်းရုံးရေးပျံ့နှံ့မှုအမည် **မျော့မမျော့**
 ရက်စွဲ၊ ၁၆ - ၁ - ၂၀၁၆

စီမံကိန်းစက်ဝန်းအမှတ်ဖြစ်ပါ (V)
 စက်ဝန်း(၂) စက်ဝန်း(၃) စက်ဝန်း(၄)

ပြည်နယ်/ တိုင်းဒေသကြီး: **စစ်ကိုင်း** ပြို့နယ် **ပင်လွင်ဘူး** ကျေးရွာအုပ်စု **ကျေးရွာ** **မြေကုလား**

စဉ်	အမည်	ကျား (V)	မ (V)	အိမ်ထောင်စုကိုယ်စားလှယ် (V) ^(၁)	လူမျိုး	လက်မှတ်
24	မောင်	✓		✓	မမာ	မောင်ဗျ
25	ဝင်းကျော်	✓		✓	မ	ဝင်းကျော်
26	မောင်စိုး	✓		✓	မ	မောင်စိုး
27	မောင်ဦး	✓		✓	မ	မောင်ဦး
28	ကျော်	✓		✓	မ	ကျော်စွာ
29	ဝင်းစိန်		✓	✓	မ	ဝင်းစိန်
30	တင်ဝင်း	✓		✓	မ	တင်ဝင်း
31	မဝင်း		✓	✓	✓	မဝင်း
32	မအေး		✓	✓	မ	မအေး
33	ဒေါ်တင်စာဝင်း		✓	✓	မ	ဒေါ်တင်စာဝင်း
34	တင်ထွန်းစိန်	✓		✓	မ	တင်ထွန်းစိန်
35	မောင်အောင်	✓		✓	မ	မောင်အောင်
36	ကျော်စိန်		✓	✓	မ	ကျော်စိန်
37	ကျော်စောဝင်း	✓		✓	မ	ကျော်စောဝင်း
38	မောင်			✓	မ	မောင်
39	မမူ		✓	✓	မ	မမူ
40	စိန်မောင်	✓		✓	မ	စိန်မောင်
41	သန်းထွန်း	✓		✓	မ	သန်းထွန်း
42	မောင်လှိုင်	✓		✓	မ	မောင်လှိုင်
43	သန်းဝင်း	✓		✓	မ	သန်းဝင်း
44	မောင်စိန်	✓		✓	မ	မောင်စိန်
45	ကျော်စွာ		✓	✓	မ	ကျော်စွာ
46	စိန်စိန်	✓		✓	မ	စိန်စိန်
47	စိန်စိန်		✓	✓	မ	စိန်စိန်
48	စိန်စိန်		✓	✓	မ	စိန်စိန်
49	စိန်စိန်		✓	✓	မ	စိန်စိန်

(၁) အိမ်ထောင်စုကိုယ်စားလှယ်၊ အမျိုးသား/အမျိုးသမီး အိမ်ထောင်စု တစ်ခုကို ကိုယ်စားပြုသူမည်သူမဆို အမှတ်ဖြစ်ပါ။



ပုံစံ - ၈-၁၂ - အစည်းအဝေးတက်ရောက်သူများ (FORM PC 12)

လမ်းညွှန်၊ စီမံကိန်း၊ အစည်းအဝေးအားလုံးတွင် အသုံးပြုရန်၊ လူထုစည်းရုံးရေးမှူးက တွေးရွာသို့ ကွင်းဆင်းစဉ် စစ်ဆေး၍ ပုံစံ ၂ စီမံကိန်းစက်ဝန်းအချိန်ဇယားပါ အစည်းအဝေးတက်ရောက် သူများစာရင်းကို ဖြည့်သွင်းရန်

စည်းရုံးရေးမှူးအမည် **ဒေါ်မမာ** စီမံကိန်းစက်ဝန်းအမှတ်ဖြစ်ပါ (✓) စက်ဝန်း(၁)

ရက်စွဲ၊ **၁၆.၁.၂၀၁၆** စက်ဝန်း(၂)၊ စက်ဝန်း(၃) စက်ဝန်း(၄)

ပြည်နယ်/ တိုင်းဒေသကြီး၊ **စစ်ကိုင်း** မြို့နယ် **ပင်လှသာရွာ** တွေးရွာအုပ်စု **တွေးရွာ** **၆၆၇၂၁၁**

အစည်းအဝေးခေါင်းစဉ်၊

စဉ်	အမည်	ကျား (✓)	မ (✓)	အိမ်ထောင်စုကိုယ်စားလှယ်(✓) ^(၁)	လူမျိုး	လက်မှတ်
50	ညွန့်စိန်		✓	✓	မယာ	ညွန့်စိန်
51	ခင်ထွန်း	✓		✓	"	ခင်ထွန်း
52	သန်းတင်		✓	✓	"	သန်းတင်
53	မြင့်အောင်		✓	✓	"	မြင့်အောင်
54	သိန်းစိန်		✓	✓	"	သိန်းစိန်
55	မြင့်အောင်	✓		✓	"	မြင့်အောင်
56	ခင်မာဝင်း		✓	✓	"	ခင်မာဝင်း
57	မိုးခွင်		✓	✓	"	မိုးခွင်
58	ဒေါ်မာမာစိန်	✓		✓	"	ဒေါ်မာမာစိန်
59	မြင့်ဇွဲ	✓		✓	"	မြင့်ဇွဲ

စုစုပေါင်း: **၅၁** **၃၂**

(၁) အိမ်ထောင်စုကိုယ်စားလှယ်အဖြစ် ရွေးချယ်ရန်မလိုပါ။ အမျိုးသား၊ မိန်းမအမျိုးအမည်၊ အိမ်ထောင်စု တစ်စုကို ကိုယ်စားပြုသူသည် သူမတို့ အမှတ်ဖြစ်ပါ။



ပုံစံ - ၈-၁၂ - အစည်းအဝေးတက်ရောက်သူများ (FORM PC.12)

လမ်းညွှန်၊ စီမံကိန်း အစည်းအဝေးအားလုံးတွင် အသုံးပြုရန်၊ လူထုစည်းရုံးရေးများက ကျေးဇူးပြု၍ ကွင်းဆင်းစဉ် စစ်ဆေး၍ ပုံစံ ၂ စီမံကိန်းစက်ဝန်းအချိန်ဇယားပါ အစည်းအဝေးတက်ရောက် သူများစာရင်းကို ဖြည့်သွင်းရန်

စည်းရုံးရေးမှူးအမည် **ဒေါ်မမူ**

ရက်စွဲ။ **၇၆.၁.၂၀၁၆** စီမံကိန်းစက်ဝန်းအမှတ်ဖြစ်ပါ (✓) (စက်ဝန်း(၁))
 ✓စက်ဝန်း(၂) □စက်ဝန်း(၃) □စက်ဝန်း(၄)

ပြည်နယ်/ တိုင်းဒေသကြီး **စစ်ကိုင်း** မြို့နယ် **ပင်လည်ဘူး** ကျေးရွာအုပ်စု **ဝက်ပျောစွဲ** ကျေးရွာ **ဝိဇ္ဇာကျေးရွာ**

စဉ်	အမည်	ကျား (V)	မ (V)	အိမ်ထောင်စုကိုယ်စားလှယ် (V) ^(၁)	လူမျိုး	လက်မှတ်
၆၀	ဦးသာတော့	✓		✓	မဇာ	
၆၁	မြင့်သိန်း	✓		✓	မဇာ	
၆၂	ကျွန်းမြင့်စော	✓		✓	မဇာ	
၆၃	ခင်စောဝိတ္တ		✓	✓	မဇာ	
၆၄	မအုန်		✓	✓	မဇာ	
၆၅	မခိုင်		✓	✓	မဇာ	
၆၆	မမော်မော်ဝင်း		✓	✓	မဇာ	
၆၇	ဦးမာန်မိုင်	✓		✓	မဇာ	
၆၈	မြင့်စိုး	✓		✓	မဇာ	
၆၉	မမေအေး	✓		✓	မဇာ	
၇၀	သန်းစိန်	✓		✓	မဇာ	
၇၁	ဦးချစ်အောင်	✓		✓	မဇာ	
၇၂	မောင်စောမြင့်		✓	✓	မဇာ	
၇၃	မအုန်းသိန်း		✓	✓	မဇာ	
၇၄	ခင်မောင်မောင်		✓	✓	မဇာ	
၇၅	ကျော်မင်းစိုး	✓		✓	မဇာ	
၇၆	စိန်စိန်		✓	✓	မဇာ	
၇၇	မမိ		✓	✓	မဇာ	
၇၈	ဝင်းဦး		✓	✓	မဇာ	
၇၉	မခိုင်		✓	✓	မဇာ	
၈၀	ဝင်းစိန်		✓	✓	မဇာ	
၈၁	မောင်ကျော်ဝင်း		✓	✓	မဇာ	

(၁) အိမ်ထောင်စုကိုယ်စားလှယ်အဖြစ် ဖြစ်ရန်အတွက် အိမ်ထောင်စု တစ်ခုကို ကိုယ်စားပြုသူအဖြစ် သို့မဟုတ် အမတ်ချုပ်ပါ။



ပုံစံ - ၈-၁၂ - အစည်းအဝေးတက်ရောက်သူများ (FORM PC 12)

လမ်းညွှန်၊ စီမံကိန်း အစည်းအဝေးအားလုံးတွင် အသုံးပြုရန်၊ လူထုစည်းရုံးရေးမှူးက ကျေးဇူးသို့ ကွင်းဆင်းစဉ် စစ်ဆေး၍ ပုံစံ ၂ စီမံကိန်းစက်ဝန်းအချိန်ဇယားပါ အစည်းအဝေးတက်ရောက် သူများစာရင်းကို ဖြည့်သွင်းရန်

စည်းရုံးရေးမှူးအမည် **ဒေါ်မမူ** စီမံကိန်းစက်ဝန်းအမှတ်ဖြစ်ပါ (✓) စက်ဝန်း(၁)
 ရက်စွဲ၊ **၁၆.၁.၂၀၁၆** မစက်ဝန်း(၂) □ စက်ဝန်း(၃) □ စက်ဝန်း(၄)

ပြည်နယ်/ တိုင်းဒေသကြီး **စစ်ကိုင်း** မြို့နယ် **ပင်လည်ကျ** ကျေးရွာအုပ်စု **ကျေးရွာ** **မြေကုလား**

စဉ်	အမည်	ကျား (✓)	မ (✓)	အိမ်ထောင်စုကိုယ်စားလှယ် (✓) ^(၁)	လူမျိုး	လက်မှတ်
၀၁	ဒေါ်မမူ		✓	✓	ဗမာ	ဒေါ်မမူ
၀၂	ဝင်းဇွန်		✓	✓		ဝင်းဇွန်
၀၃	ဝင်းဇွန်		✓	✓		ဝင်းဇွန်
၀၄	မမူ		✓	✓		မမူ
၀၅	ခင်ဝင်း		✓	✓		ခင်ဝင်း
၀၆	မိမိ		✓	✓		မိမိ
၀၇	ဇော်ဝင်း		✓	✓		ဇော်ဝင်း
၀၈	မိမိ		✓	✓		မိမိ
၀၉	ဇော်ဝင်း		✓	✓		ဇော်ဝင်း
၁၀	မိမိ		✓	✓		မိမိ
၁၁	မိမိ		✓	✓		မိမိ
၁၂	မိမိ		✓	✓		မိမိ
၁၃	မိမိ		✓	✓		မိမိ
၁၄	မိမိ		✓	✓		မိမိ
၁၅	မိမိ		✓	✓		မိမိ
၁၆	မိမိ		✓	✓		မိမိ
၁၇	မိမိ		✓	✓		မိမိ
၁၈	မိမိ		✓	✓		မိမိ
၁၉	မိမိ		✓	✓		မိမိ
၂၀	မိမိ		✓	✓		မိမိ
၂၁	မိမိ		✓	✓		မိမိ
၂၂	မိမိ		✓	✓		မိမိ
၂၃	မိမိ		✓	✓		မိမိ
၂၄	မိမိ		✓	✓		မိမိ
၂၅	မိမိ		✓	✓		မိမိ
၂၆	မိမိ		✓	✓		မိမိ
၂၇	မိမိ		✓	✓		မိမိ
၂၈	မိမိ		✓	✓		မိမိ
၂၉	မိမိ		✓	✓		မိမိ
၃၀	မိမိ		✓	✓		မိမိ

(၁) အိမ်ထောင်စုစီးခြင်းဖြစ်ရန်မလိုပါ။ အမျိုးသား/အမျိုးသမီး အိမ်ထောင်စု တစ်စုကို ကိုယ်စားပြုသူမည်သူမဆို အမှတ်ဖြစ်ပါ။

mm-၅၇ နေ့စဉ် - ၂၀၆
 မ-၅၄



ပုံစံ - စ-၁၂ - အစည်းအဝေးတက်ရောက်သူများ (FORM PC 12)

လမ်းညွှန်၊ စီမံကိန်း အစည်းအဝေးအားလုံးတွင် အသုံးပြုရန်၊ လူထုစည်းရုံးရေးများက ကျေးဇူးပြု၍ ကွင်းဆင်းစဉ် စစ်ဆေး၍ ပုံစံ ၂ စီမံကိန်းစက်ဝန်းအချိန်ဇယားပါ အစည်းအဝေးတက်ရောက် သူများစာရင်းကို ဖြည့်သွင်းရန်

စည်းရုံးရေးမှူးအမည် **ဒေါ်ဖေဖေ** စီမံကိန်းစက်ဝန်းအမှတ်ဖြစ်ပါ (✓) (စက်ဝန်း(၁))
ရက်စွဲ၊ **၁၇.၁.၂၀၁၆** ✓စက်ဝန်း(၂)၊ စက်ဝန်း(၃)၊ စက်ဝန်း(၄)

ပြည်နယ်/ တိုင်းဒေသကြီး **စစ်ကိုင်း** မြို့နယ် **ပင်လယ်သာ** ကျေးရွာအုပ်စု **ကျေးရွာ** **ခေမာရား**

စဉ်	အမည်	ကျား (✓)	မ (✓)	အိမ်ထောင်စုကိုယ်စားလှယ်(✓) ^(၁)	လူမျိုး	လက်မှတ်
၁	ဦးမောင်ရွှေ	✓		✓	ဗမာ	မောင်ရွှေ
၂	ဦးချစ်စံ	✓		✓	"	ချစ်စံ
၃	ဦးမောင်ကျော်	✓		✓	"	မောင်ကျော်
၄	ဒေါ်ဖေဖေ		✓	✓	"	ဖေဖေ
၅	ဒေါ်ဆန်နီ		✓	✓	"	ဆန်နီ
၆	ဦးပွဲမောင်	✓		✓	"	ဦးပွဲမောင်
၇	ဒေါ်ဝင်းကျော်		✓	✓	"	ဝင်းကျော်
၈	ဒေါ်ဖေဖေ		✓	✓	"	ဖေဖေ
၉	ဒေါ်စိန်ဦး		✓	✓	"	စိန်ဦး
၁၀	ဒေါ်ဖေဖေ		✓	✓	"	ဖေဖေ
၁၁	ဒေါ်သန်းတင်		✓	✓	"	သန်းတင်
၁၂	ဦးမောင်ကျော်	✓		✓	"	မောင်ကျော်
၁၃	ဦးစောဝင်း	✓		✓	"	စောဝင်း
၁၄	ဦးပွဲဦး	✓		✓	"	ပွဲဦး
၁၅	ဒေါ်ဖေဖေ		✓	✓	"	ဖေဖေ
၁၆	ဦးသန်းဗွင်	✓		✓	"	သန်းဗွင်
၁၇	ဦးတင်မောင်	✓		✓	"	တင်မောင်
၁၈	ဦးချစ်စံ	✓		✓	"	ချစ်စံ
၁၉	ဒေါ်ဖေဖေ		✓	✓	"	ဖေဖေ
၂၀	ဦးမောင်ရွှေ	✓		✓	"	မောင်ရွှေ
၂၁	ဒေါ်ဖေဖေ		✓	✓	"	ဖေဖေ
၂၂	ဒေါ်ဖေဖေ		✓	✓	"	ဖေဖေ
၂၃	ဒေါ်ဖေဖေ		✓	✓	"	ဖေဖေ
၂၄	ဒေါ်ဖေဖေ		✓	✓	"	ဖေဖေ
၂၅	ဦးပွဲမောင်	✓		✓	"	ပွဲမောင်
၂၆	ဦးကဲသိန်း	✓		✓	"	ကဲသိန်း
၂၇	ဒေါ်ကျော်စွာ		✓	✓	"	ကျော်စွာ

(၁) အိမ်ထောင်စုစီးခြင်းဖြစ်ရန်မလိုပါ။ အမျိုးသား/အမျိုးသမီး အိမ်ထောင်စု တစ်စုကို ကိုယ်စားပြုသူမည်သူမဆို အမှတ်ဖြစ်ပါ။



ပုံစံ - ၈-၁၂ - အစည်းအဝေးတက်ရောက်သူများ (FORM PC 12)

လမ်းညွှန်၊ စီမံကိန်း အစည်းအဝေးအားလုံးတွင် အသုံးပြုရန်၊ လူထုစည်းရုံးရေးများက ကျေးရွာသို့ တွင်းဆင်းစဉ် စစ်ဆေး၍ ပုံစံ ၂ စီမံကိန်းစက်ဝန်းအချိန်ယောပါ အစည်းအဝေးတက်ရောက် သူများစာရင်းကို ပြည့်သွင်းရန် စည်းရုံးရေးမှူးအမည် ကျော်စွာ ရက်စွဲ။ ၁၇.၁၀.၂၀၁၆ စီမံကိန်းစက်ဝန်းအမှတ်ဖြစ်ပါ (✓) ()စက်ဝန်း(၁) ✓စက်ဝန်း(၂) ()စက်ဝန်း(၃) ()စက်ဝန်း(၄)

ပြည်နယ်/ တိုင်းဒေသကြီး။ ပြည်နယ် ယင်းယူဒီ။ ကျေးရွာအုပ်စု အုပူအင်၊ ကျေးရွာ ရွှေကျာ၊ စစ်ကိုင်း။

စဉ်	အမည်	ကျား (✓)	မ (✓)	အိမ်ထောင်စုကိုယ်စားလှယ် (✓) ^(၁)	လူမျိုး	လက်မှတ်
၂၈	ကျော်စွာ		✓	✓	မလှ	ကျော်စွာ
၂၉	ကျော်စွာ		✓	✓	"	ကျော်စွာ
၃၀	ကျော်စွာ		✓	✓	"	ကျော်စွာ
၃၁	ကျော်စွာ		✓	✓	"	ကျော်စွာ
၃၂	ဦးကျော်စွာ	✓		✓	"	ဦးကျော်စွာ
၃၃	ကျော်စွာ		✓	✓	"	ကျော်စွာ
၃၄	ကျော်စွာ		✓	✓	"	ကျော်စွာ
၃၅	ကျော်စွာ		✓	✓	"	ကျော်စွာ
၃၆	ကျော်စွာ		✓	✓	"	ကျော်စွာ
၃၇	ကျော်စွာ		✓	✓	"	ကျော်စွာ
၃၈	ဦးကျော်စွာ	✓		✓	"	ဦးကျော်စွာ
၃၉	ကျော်စွာ		✓	✓	"	ကျော်စွာ
၄၀	ကျော်စွာ		✓	✓	"	ကျော်စွာ
၄၁	ကျော်စွာ		✓	✓	"	ကျော်စွာ
၄၂	ကျော်စွာ		✓	✓	"	ကျော်စွာ
၄၃	ဦးကျော်စွာ	✓		✓	"	ဦးကျော်စွာ
၄၄	ဦးကျော်စွာ	✓		✓	"	ဦးကျော်စွာ
၄၅	ကျော်စွာ		✓	✓	"	ကျော်စွာ
၄၆	ကျော်စွာ		✓	✓	"	ကျော်စွာ
၄၇	ကျော်စွာ		✓	✓	"	ကျော်စွာ
၄၈	ကျော်စွာ		✓	✓	"	ကျော်စွာ
၄၉	ကျော်စွာ		✓	✓	"	ကျော်စွာ
၅၀	ကျော်စွာ		✓	✓	"	ကျော်စွာ
၅၁	ကျော်စွာ		✓	✓	"	ကျော်စွာ
၅၂	ဦးကျော်စွာ	✓		✓	"	ဦးကျော်စွာ
၅၃	ကျော်စွာ		✓	✓	"	ကျော်စွာ

(၁) အိမ်ထောင်စုစီးရီးဖြစ်ရန်မလိုပါ။ အမျိုးသား/အမျိုးသမီး အိမ်ထောင်စု တစ်ခုကို ကိုယ်စားပြုသူမည်သူမဆို အမှတ်ပြုရပါ။



ပုံစံ - ၈-၁၂ - အစည်းအဝေးတက်ရောက်သူများ (FORM PC 12)

လမ်းညွှန်၊ စီမံကိန်း အစည်းအဝေးအားလုံးတွင် အသုံးပြုရန်၊ လူထုစည်းရုံးရေးမှူးက ကျေးဇူးတင် ကွင်းဆင်းစဉ် စစ်ဆေး၍ ပုံစံ ၂ စီမံကိန်းစက်ဝန်းအချိန်ဇယားပါ အစည်းအဝေးတက်ရောက် သူများစာရင်းကို ဖြည့်သွင်းရန်

စည်းရုံးရေးမှူးအမည် **ဒေါ်အေးစိုး**
 ရက်စွဲ၊ **၁၇. ၁. ၂၀၁၆**
 စီမံကိန်းစက်ဝန်းအမှတ်ဖြစ်ပါ (✓) []စက်ဝန်း(၁)
 ✓စက်ဝန်း(၂) []စက်ဝန်း(၃) []စက်ဝန်း(၄)

ပြည်နယ်/ တိုင်းဒေသကြီး: **မန္တလေး** မြို့နယ်: **ပင်ပယ်မြို့နယ်** ကျေးရွာအုပ်စု: **ရွှေငယ်ကျေးရွာ** ကျေးရွာ: **ရွှေကျေးရွာ**

စဉ်	အမည်	ကျား (✓)	မ (✓)	အိမ်ထောင်စုကိုယ်စားလှယ်(✓) ^(၁)	လူရိုး	လက်မှတ်
၅၄	ဒေါ်သိန်း		✓	✓	၆၆၈	သိန်း
၅၅	ဒေါ်စန်းစန်း		✓	✓		စန်းစန်း
၅၆	ဒေါ်အေးအေး		✓	✓		အေးအေး
၅၇	ဒေါ်အေးအေး		✓	✓		အေးအေး
၅၈	ဒေါ်အေးအေး		✓	✓		အေးအေး
၅၉	ဒေါ်အေးအေး	✓		✓		အေးအေး
၆၀	ဒေါ်အေးအေး	✓		✓		အေးအေး
၆၁	ဒေါ်အေးအေး	✓		✓		အေးအေး
၆၂	ဒေါ်အေးအေး		✓	✓		အေးအေး
၆၃	ဒေါ်အေးအေး		✓	✓		အေးအေး
၆၄	ဒေါ်အေးအေး		✓	✓		အေးအေး
၆၅	ဒေါ်အေးအေး		✓	✓		အေးအေး
၆၆	ဒေါ်အေးအေး		✓	✓		အေးအေး
၆၇	ဒေါ်အေးအေး	✓		✓		အေးအေး
၆၈	ဒေါ်အေးအေး		✓	✓		အေးအေး
၆၉	ဒေါ်အေးအေး		✓	✓		အေးအေး
၇၀	ဒေါ်အေးအေး		✓	✓		အေးအေး
၇၁	ဒေါ်အေးအေး		✓	✓		အေးအေး
၇၂	ဒေါ်အေးအေး		✓	✓		အေးအေး
၇၃	ဒေါ်အေးအေး		✓	✓		အေးအေး
၇၄	ဒေါ်အေးအေး		✓	✓		အေးအေး
၇၅	ဒေါ်အေးအေး		✓	✓		အေးအေး
၇၆	ဒေါ်အေးအေး		✓	✓		အေးအေး
၇၇	ဒေါ်အေးအေး		✓	✓		အေးအေး
၇၈	ဒေါ်အေးအေး		✓	✓		အေးအေး
၇၉	ဒေါ်အေးအေး		✓	✓		အေးအေး
၈၀	ဒေါ်အေးအေး		✓	✓		အေးအေး
၈၁	ဒေါ်အေးအေး		✓	✓		အေးအေး

(၁) အိမ်ထောင်စုကိုယ်စားလှယ်၊ အချိုးအစားအရရှိသူများ အိမ်ထောင်စု တစ်စုကို ကိုယ်စားပြုသူအဖြစ် သို့မဟုတ် အမှတ်ဖြစ်ပါ



၁၄။ အစည်းအဝေးမှတ်တမ်းများ



လူထုဝေဟံပြုစီမံကိန်း

စစ်ကိုင်းတိုင်းဒေသကြီး၊ ပင်လည်ဘူးမြို့နယ်

ကျေးရွာအစည်းအဝေးမှတ်တမ်း

ကျေးရွာ
ကျေးရွာအုပ်စု
အစည်းအဝေးပြုလုပ်သည့်နေရာ
အစည်းအဝေးပြုလုပ်သည့်နေ့ရက်
အစည်းအဝေးပြုလုပ်သည့်အကြောင်းအရာ

ရွှေကုလား
ဝါးစွန်း
ကျေးရွာအစည်းအဝေး (ရွှေကုလား)
၁၆. ၁. ၂၀၁၆
စီမံကိန်း ဖိတ်ခေါ်ရေးအဖွဲ့၊ စေတနာ့ဝန်ထမ်းများ

အစည်းအဝေး တက်ရောက်သူဦးရေ။

ကျား (၅၁) ဦး၊ မ (၅၄) ဦး = (၁၀၅) ဦး

ဆွေးနွေးချက်များ

ဆွေးနွေးချက် (၁) စီမံကိန်း ဖိတ်ခေါ်ရေးအဖွဲ့ဝင်များ၊ ပထမရပ်တွင် တက်ရောက်လာခဲ့သော ဂျပန်
ဂျပန်များ၊ ဧရာဝတီ မြစ်နယ်၊ စီမံကိန်း အဖွဲ့ဝင်များ၊ ဖွဲ့စည်းခြင်း မှားယွင်းခဲ့
ကြောင်း ထုတ်ဖော်ပြောဆိုခဲ့ပြီး ဝန်ထမ်း အဖွဲ့ဝင်များ၊ မြို့နယ်အစိုးရအဖွဲ့ဝင်များ
များကို ဖိတ်ခေါ်ရေး အဖွဲ့ဝင်၊ စေတနာ့ဝန်ထမ်းများ - ၁၁ ဦးနှင့် (၅-၁၁) ဦး
ကို ဖိတ်ခေါ်ရေး အဖွဲ့ဝင်အဖြစ် ခန့်အပ်ခဲ့ခြင်း ဖြစ်ပါသည်။

ဆွေးနွေးချက် (၂) ထိုကျေးရွာ ပါဝင်မှုနှင့် ပတ်သက်သော ထူးခြားခြင်းများ၊ Spider
ယူပျက်မှုနှင့် မြေအောက် ရေအောက် မြေအောက် မြေအောက် မြေအောက် ထူးခြားခြင်းများ
များ ရေးဆွဲရာတွင် ရှာဖွေခဲ့ခြင်းနှင့် ပတ်သက်၍ မြေအောက် ရေအောက် မြေအောက် မြေအောက် မြေအောက်
နှင့် မြေအောက် မြေအောက် မြေအောက် မြေအောက် မြေအောက် မြေအောက် မြေအောက် မြေအောက် မြေအောက်
ဆွဲရာတွင် မြေအောက် မြေအောက် မြေအောက် မြေအောက် မြေအောက် မြေအောက် မြေအောက် မြေအောက် မြေအောက်
အဖွဲ့ဝင်များ စာမျက်နှာ သို့ သတ်မှတ်ခြင်းများကို အကျဉ်းချုပ် ဖော်ပြပါသည်။



ဆုံးဖြတ်ချက်များ

ဆုံးဖြတ်ချက် (၁) နှစ်လျှင် အခြေခံအကျဉ်းပတ်သက်၍ ရွေးကောက်ပွဲ ဖြေရှင်းပေးရန်အတွက်
 စေတနာ့ဝန်ထမ်းရွေးချယ်ခြင်း၊ နိစ္စနှင့် ပတ်သက်၍ စာမေးပွဲအောင်ရသူများကို
 စေတနာ့ဝန်ထမ်းအဖြစ် ခန့်အပ်ရန်အတွက် ဖွဲ့စည်းပေးရန်အတွက်
 နည်းစနစ်များကို ရွေးချယ်ပေးရန်အတွက် ရွေးကောက်ပွဲ ဖြေရှင်းပေးရန်အတွက်
 ဆုံးဖြတ်ချက် (၂) နှစ်ကို မဲစနစ်ဖြင့် ရွေးချယ်ပေးရန် ဖြစ်သည်။

သဘောတူညီချက်များ

(၁) ရွေးကောက်ပွဲနှင့် စာမေးပွဲအောင်ရသူများကို စေတနာ့ဝန်ထမ်း
 အား မဲစနစ်ဖြင့် ရွေးချယ်ခြင်းကို အားလုံးသဘောတူညီကြောင်း စေတနာ့ဝန်ထမ်း
 ပြင်ဆင်မှုများကို လက်ခံသဘောတူညီကြောင်း ရွေးကောက်ပွဲနှင့် စာမေးပွဲ
 အောင်ရသူများကို စေတနာ့ဝန်ထမ်းအဖြစ် ခန့်အပ်ရန်အတွက် ဖွဲ့စည်းပေးရန်
 အတွက် သဘောတူညီကြောင်း ဖြစ်သည်။

Jm
 ဒေါ်မမ
 (မှတ်တမ်းတင်)



ဆုံးဖြတ်ချက်များ

ဆုံးဖြတ်ချက် (၁) ကော်မတီဝင်များ ရွေးချယ်ရာတွင် မဲစနစ်ဖြင့် ရွေးချယ်ပါသောတို့ သို့မဟုတ် ကော့ (၈) ဦး နှင့် မဲ (၈) ဦး ကို မဲစနစ်ဖြင့် ရွေးချယ်ရာ ဆုံးဖြတ်ပါ။ ကော့ ရွေးချယ်ရာတွင် မဲစနစ်ဖြင့် ရွေးချယ်ပါသောတို့ သို့မဟုတ် ကော့ (၈) ဦး နှင့် မဲ (၈) ဦး ကို မဲစနစ်ဖြင့် ရွေးချယ်ရာ ဆုံးဖြတ်ပါ။

ဆုံးဖြတ်ချက် (၂) ဦးစားစားလှုပ်ရှားမှုများ ရွေးချယ်ရာတွင် ကော့ (၈) ဦး နှင့် မဲ (၈) ဦး ကို မဲစနစ်ဖြင့် ရွေးချယ်ရာ ဆုံးဖြတ်ပါ။ ကော့ (၈) ဦး နှင့် မဲ (၈) ဦး ကို မဲစနစ်ဖြင့် ရွေးချယ်ရာ ဆုံးဖြတ်ပါ။

သဘောတူညီချက်များ

(၁) ဆက်လက် အားသာ အဆင် များ ကို စံနှုန်း အပေါ် အခြေခံ၍ အားသာ ရှိပါက ကော်မတီဝင်များ ရွေးချယ်ရာတွင် မဲစနစ်ဖြင့် ရွေးချယ်ပါသောတို့

(၂) ဦးစားစားလှုပ်ရှားမှု နှင့် အားသာ ရှိပါက ကော်မတီဝင်များ ရွေးချယ်ရာတွင် မဲစနစ်ဖြင့် ရွေးချယ်ပါသောတို့

အောင်ကျော်
(မှတ်တမ်းတင်)



၁၅။ ကဏ္ဍအလိုက်အခက်အခဲမှတ်တမ်း

ကဏ္ဍအလိုက် ဦးစားပေးပံ့ပိုးရေးလုပ်ငန်းစဉ်များ

မြေလှည့်

မူရင်းအား ကျေးရွာပံ့ပိုးရေးအထောက်အကူပြုကော်မတီတွင် ထားရှိရပါမည်။ အခြားဌာနများနှင့် ညှိနှိုင်းရန်အတွက် မိတ္တူအား

အစဉ်	လုပ်ငန်း	အဆိုပြုသူ	လ/နှစ်	လုပ်ဆောင်မည့်သူ	ပြင်ပမှ ထောက်ပံ့ပေးသူ
အပြင်အထောက်အပံ့	၀ မြေကြီးကျောင်း ဖြေဖြတ်	<input checked="" type="checkbox"/> ကျား <input checked="" type="checkbox"/> မ/၂၀၁၅	ကျေးရွာများ ကော်မရှင်	
	၂ ရွာထွင်း ယခင်ဖြေဖြတ်	<input checked="" type="checkbox"/> ကျား <input checked="" type="checkbox"/> မ/၂၀၁၆	၂	
	၃ စာစုပညာစဉ်က (အသစ်)	<input checked="" type="checkbox"/> ကျား <input checked="" type="checkbox"/> မ/၂၀၁၅	၂	
	၄ ရွာထွင်း စာစား (အစဉ်အလာ)	<input checked="" type="checkbox"/> ကျား <input checked="" type="checkbox"/> မ/၂၀၁၈	၂	
	၅ ရွာထွင်း ယခင် (မြေကုသရေး ကော်မရှင်)	<input checked="" type="checkbox"/> ကျား <input checked="" type="checkbox"/> မ/၂၀၁၆	၂	
အသက်မွေးဝမ်းကျောင်း/ရိတ်ချိုးရေး	၀ အသက်မွေးဝမ်းကျောင်း ဝမ်းကျောင်း အသက် ပညာသင်ရေး	<input checked="" type="checkbox"/> ကျား <input checked="" type="checkbox"/> မ/၂၀၁၆	ကျေးရွာများ ကော်မရှင်	
	၂ စာစုပညာစဉ်က စာစုပညာစဉ်က	<input checked="" type="checkbox"/> ကျား <input checked="" type="checkbox"/> မ/၂၀၁၅	၂	
	၃ အစုပညာစဉ်က (အသစ်)	<input checked="" type="checkbox"/> ကျား <input checked="" type="checkbox"/> မ/၂၀၁၈	၂	
	၄ မြေ၊ မြေကြီးပညာပညာ သင် ရေး	<input checked="" type="checkbox"/> ကျား <input checked="" type="checkbox"/> မ/၂၀၁၆	၂	
	၅ အစုပညာစဉ်က အစုပညာစဉ်က	<input checked="" type="checkbox"/> ကျား <input checked="" type="checkbox"/> မ/၂၀၁၆	၂	
ကျန်းမာရေးနှင့် အဟာရ	၀ ကျန်းမာရေး တုံ့ထိပါး များ	<input checked="" type="checkbox"/> ကျား <input checked="" type="checkbox"/> မ/၂၀၁၅	ကျေးရွာများ ကော်မရှင်	
	၂ ကျန်းမာရေး ဗဟုသုတ	<input type="checkbox"/> ကျား <input type="checkbox"/> မ/၂၀၁၈	၂	
	၃ အဟာရ ပြည့်စုံရေးရေး	<input checked="" type="checkbox"/> ကျား <input checked="" type="checkbox"/> မ/၂၀၁၆	၂	
	၄ အစားအသောက် ပစ္စည်းများ	<input type="checkbox"/> ကျား <input type="checkbox"/> မ/.....	၂	
	၅	<input type="checkbox"/> ကျား <input type="checkbox"/> မ/.....		
ပညာရေး	၀ ပညာသင်ဆောင်ကပံ့ပိုးရေး	<input checked="" type="checkbox"/> ကျား <input type="checkbox"/> မ/၂၀၁၆	ကျေးရွာများ ကော်မရှင်	
	၂ အစုပညာစဉ်က	<input type="checkbox"/> ကျား <input checked="" type="checkbox"/> မ/၂၀၁၅	၂	
	၃ ကျောင်းသား ပညာရေး	<input type="checkbox"/> ကျား <input checked="" type="checkbox"/> မ/၂၀၁၈	၂	
	၄ ကစားစရာပစ္စည်းပံ့ပိုးရေး	<input checked="" type="checkbox"/> ကျား <input type="checkbox"/> မ/၂၀၁၆	၂	
	၅ စာရေး ကိရိယာ	<input type="checkbox"/> ကျား <input checked="" type="checkbox"/> မ/.....	၂	
အခြား	၀ ကျေးရွာနှင့် ပစ္စည်း	<input checked="" type="checkbox"/> ကျား <input type="checkbox"/> မ/၂၀၁၆	ကျေးရွာများ ကော်မရှင်	
	၂ ၂၄ နာရီ ဝိသေသရေး	<input checked="" type="checkbox"/> ကျား <input checked="" type="checkbox"/> မ/၂၀၁၅	၂	
	၃ နာရီပညာစဉ်က	<input checked="" type="checkbox"/> ကျား <input checked="" type="checkbox"/> မ/၂၀၁၈	၂	
	၄	<input type="checkbox"/> ကျား <input type="checkbox"/> မ/.....		
	၅	<input type="checkbox"/> ကျား <input type="checkbox"/> မ/.....		



၁၆။ ကျေးရွာဖွံ့ဖြိုးရေးစီမံချက်အရည်အသွေးထိန်းချုပ်မှု (Checklist for VDP)

ထိန်းချုပ်သူ-

ရက်စွဲ-

ရွာ-
မြို့နယ်-

VDP ရက်စွဲ-
ကျေးရွာအုပ်စု-

(၁) VDP စာရွက်စာတမ်းပြီးဆုံးမှုကို စစ်ဆေးပါ။ (OM အရ)

- မျက်နှာဖုံး (အဖုံး)
- မာတိကာ
- ကျေးရွာအခြေခံ Data
- PSA အကျဉ်းချုပ်နှင့် PRA လုပ်ငန်းစဉ်
- အမျိုးသား/အမျိုးသမီးအဖွဲ့များ၏ အခက်အခဲများ
- ကျေးရွာမျှော်မှန်းချက် (ဆွေးနွေးချက်ရလဒ်)
- အမျိုးသား/အမျိုးသမီးအဖွဲ့များသဘောတူထားသည့် နောင်လေးနှစ်အတွက် ဦးစားပေးလုပ်ငန်းများစာရင်း (အခြေခံအဆောက်အအုံ၊ အသက်မွေးမှု၊ ပညာရေး၊ လူမှုရေးထိန်းသိမ်းမှု....)

နောက်ဆက်တွဲများ-

- လူမှုရေးအကဲဖြတ်မှု စာရွက်စာတမ်းခါတ်ပုံနှင့် PRA လုပ်ငန်းစဉ် (ဖြစ်နိုင်လျှင်)၊ မြေပုံများ ပါရမည်။ စည်းစိမ်ပိုင်ဆိုင်မှုအဆင့်၊ venn ပုံ...
- ကျေးရွာစီမံကိန်းရေးဆွဲရေးအစည်းအဝေးမိတ္တူ
- ကျေးရွာ၏အချက်အလက် (PC 1 ပုံစံ)
- ကျေးရွာမျှော်မှန်းချက်

(၂) လူမှုရေးအကဲဖြတ်မှုအရည်အသွေးနှင့် VDP စစ်ဆေးပါ။

- VDP တွင်ပါဝင်သောဦးရေ (အမျိုးသား/အမျိုးသမီး)- |
- လူမှုရေးအကဲဖြတ်မှုအရည်အသွေးနှင့် VDP အတွက် ရက်ပေါင်း-
- PRA ပစ္စည်းများ အသုံးပြုသည့် အရေအတွက်-
- ပါဝင်သောဦးရေနှင့် လုပ်ငန်းများ မှတ်တမ်းတင်ခြင်း (အစည်းအဝေးမှတ်တမ်း၊ အဖွဲ့ခါတ်ပုံ၊ တိုင်းရင်းသားအနည်းစုနှင့် ထိခိုက်လွယ်သော အဖွဲ့များ)
 - အလွန်ကောင်း
 - ကောင်း
 - ညံ့
- လုပ်ငန်းများ မှတ်တမ်းတင်ခြင်းနှင့် အမျိုးသမီးအဖွဲ့အစည်းအဝေး၏ရလဒ် အားခွဲခြားပေးထားသလား။
 - ရှိ
 - မရှိ
- စီမံကိန်းအရေအတွက် (အမျိုးသား/အမျိုးသမီးရွေးချယ်မှုအရေအတွက်)- |
- PRAနှင့်သက်ဆိုင်သောအခြား စီမံကိန်းအရေအတွက် (အမျိုးသား/အမျိုးသမီးရွေးချယ်မှုအရေအတွက်)- |