

ပြည်ထောင်စုသမ္မတမြန်မာနိုင်ငံတော်အစိုးရ
စိုက်ပျိုးရေး၊ မွေးမြူရေးနှင့် ဆည်မြောင်းနှင့် ကြီးငွေ့မှု
ကျေးလက်ဒေသဖွံ့ဖြိုးတိုးတက်ရေးဦးစီးဌာန
ပင်လည်ဘူးမြို့နယ်



လူထုဗဟိုပြုစီမံကိန်း
National Community Driven Development Project
(NCDDP)



ကျေးရွာဖွံ့ဖြိုးရေးအစီအစဉ်
Village Development Plan (VDP)
နောင်ပူအင်းကျေးရွာ ၊ နောင်ပူအင်းအုပ်စု

၂၀၁၆ ခုနှစ်

ပင်လည်ဘူးမြို့



မာတိကာ

၁။ ပင်လည်ဘူးမြို့နယ် မြေပုံ.....2

၂။ နောင်ပူအင်းအုပ်စုမြေပုံ.....3

၃။ ကျေးရွာအုပ်စုတွင်ပါဝင်သော ကျေးရွာစာရင်းများ4

၅။ လူထုပူးပေါင်းပါဝင်သော လူမှုဆန်းစစ်ခြင်း နှင့် အကဲဖြတ်ခြင်း လုပ်ငန်းစဉ် (PSA/PRA) အကျဉ်းချုပ်6

၆။ ကျေးရွာဖွံ့ဖြိုးရေး အစီအစဉ်အတွက် အသုံးပြုခဲ့သော PRA tools များနှင့် တစ်ခုချင်းစီအတွက်သုံးသပ်ချက်များ8

၇။ ကော်မတီဝင်များရွေးချယ်ခြင်းနှင့်ကျေးရွာဖွံ့ဖြိုးရေးအစီအစဉ်ဆောင်ရွက်မှုမှတ်တမ်းခါတ်ပုံများ.....30

၈။ ကော်မတီဝင်များစာရင်း:35

၉။ ပုံစံ ၈-၁။ ကျေးရွာအချက်အလက်.....36

၁၀။ ပုံစံ ၈-၂။ စီမံကိန်းစက်ဝန်းအချိန်ဇယား.....38

၁၁။ ပုံစံ ၈-၃။ ကျေးရွာဖွံ့ဖြိုးရေး ဦးစားပေးအစီအစဉ်.....40

၁၂။ ပုံစံ ၈-၄။ကျေးရွာဖွံ့ဖြိုးရေးစီမံကိန်းလုပ်ငန်းခွဲရွေးချယ်ခြင်းပုံစံ44

၁၃။ ပုံစံ ၈-၅။ အစည်းအဝေးတက်ရောက်သူစာရင်း:47

၁၄။ အစည်းအဝေး မှတ်တမ်းများ57

၁၅။ ကဏ္ဍအလိုက် အခက်အခဲမှတ်တမ်း:61

၁၆။ကျေးရွာဖွံ့ဖြိုးရေးစီမံချက်အရည်အသွေးထိန်းချုပ်မှု (Checklist for VDP).....62



၁။ ပင်လည်ဘူးမြို့နယ်မြေပုံ

စစ်ကိုင်းတိုင်းဒေသကြီး၊ ကသာခရိုင်
ပင်လည်ဘူးမြို့နယ် UTM မြေပုံ

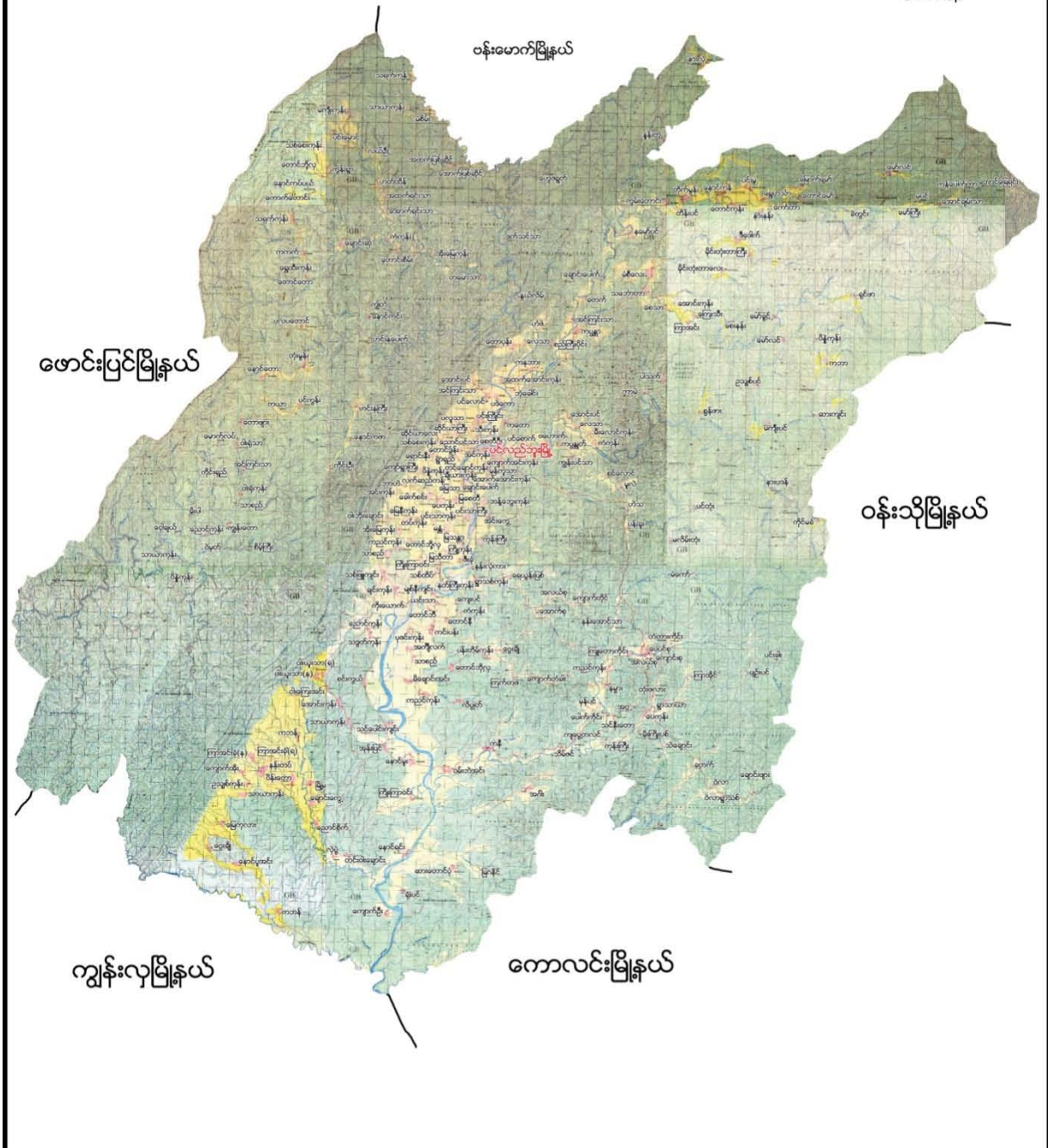



၂။ နောင်ပူအင်းအုပ်စုမြေပုံ

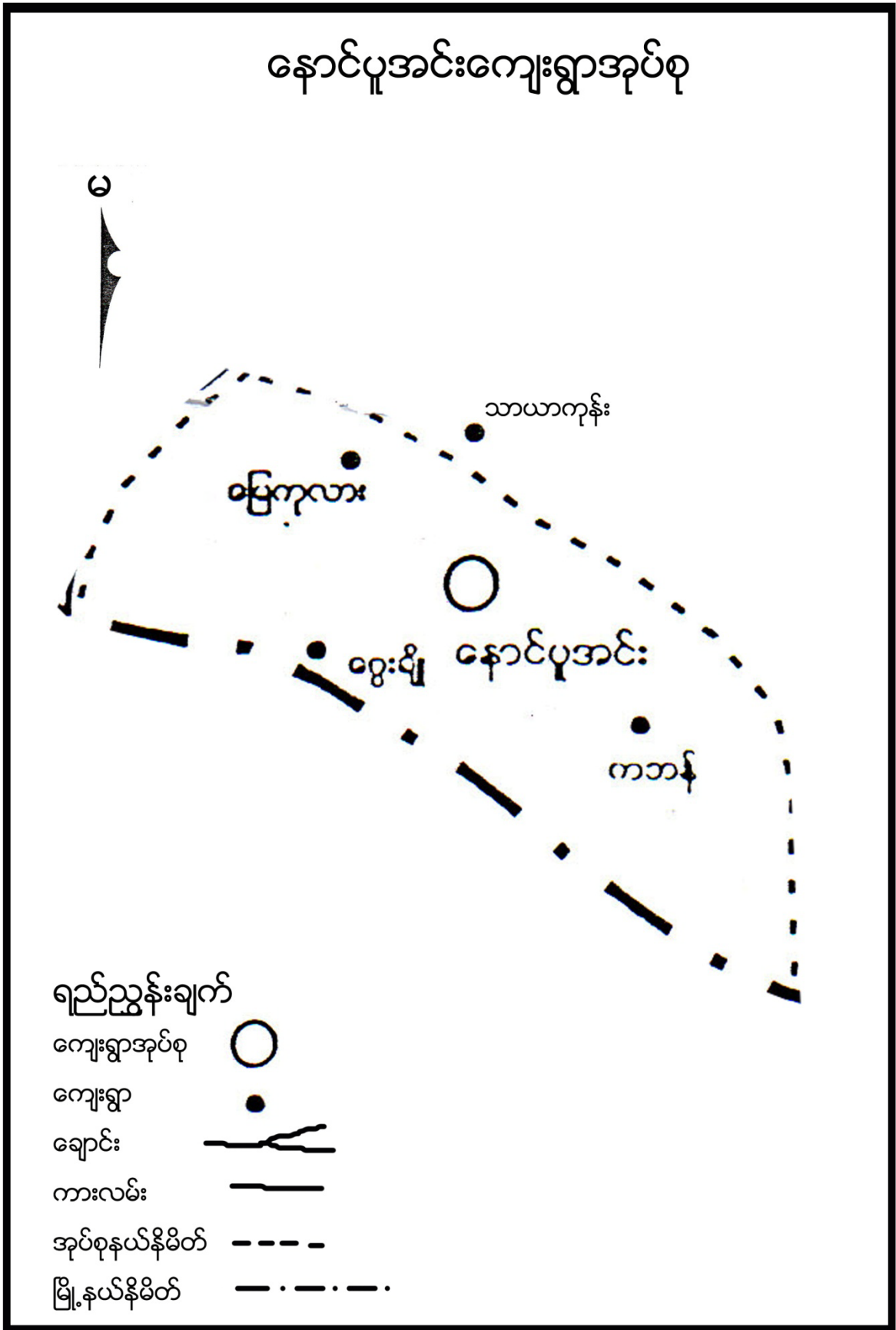



၃။ ကျေးရွာအုပ်စုတွင်ပါဝင်သောကျေးရွာစာရင်းများ

နောင်ပူအင်း၊မြေကုလား၊ဝွေးချို၊ကဘန် တို့ ပါဝင်ပါသည်။

၄။ ကျေးရွာအခြေခံအချက်အလက်များ

၁။ ကျေးရွာသမိုင်းအကျဉ်း

နောင်ပူအင်းကျေးရွာသည် နှစ်ပေါင်း ၁၇၀ ကျော်ခန့်ကစတင်တည်ခဲ့ပါသည်။ရွာတည်စတွင် ကျေးရွာရှိအိမ်ခြေမှာ ၄၀ ခန့်သာရှိသည်။ရွာတည်ကာစအိမ်များမှာ ဝါးကြမ်းခင်း၊ထရံကာ၊သက်ကယ်မိုး၊အိမ်များသာဖြစ်သည်။ရွာ၏အဓိက စိုက်ပျိုးရေးမှာ လယ်ယာလုပ်ငန်းဖြစ်သည်။စိုက်ပျိုးမြေဧကမှာ ၆၀ ခန့်ရှိသည်။ဝါခင်း၊ဆေးရွက်ကြီး၊နမ်း၊ပဲ အနည်းငယ်စိုက်ပျိုးပြီး ဝမ်းစာဖူလုံမှုမရှိပါ။ပညာရေးမှာ ဘ.က ပညာရေးဖြင့် နှစ် ၂၀ ခန့်သင်ကြားခဲ့သည်။လမ်းပန်းဆက်သွယ်ရေးခက်ခဲမှုရှိသည်။ကျေးရွာလူဦးရေ ၈၀ ခန့်သာရှိသည်။သောက်သုံးရေအဖြစ် ရေတွင်း ၂ တွင်းသာရှိသည်။ကျောက်ရောဂါများလည်းဖြစ်ပွားခဲ့သေးသည်။ယခုအခါတွင် ကျေးရွာရှိ အိမ်ခြေမှာ ၁၁၄ အိမ်ရှိပါသည်။လူဦးရေမှာ ၈၃၃ ရှိပါသည်။သွပ်မိုး၊ပျဉ်ထောင်အိမ်များဆောက်လုပ်လာကြပြီး စိုက်ပျိုးမြေဧကလည်း ၂၀၀ ကျော်ထိရှိလာခဲ့သည်။ပညာရေးတွင် ၂၀၁၄ ခုနှစ်မှ မူလွန်ကျောင်းရရှိခဲ့သည်။ ဆေးပေးခန်းနှင့်သားဖွားဆရာမလည်းရှိပါသည်။ လမ်းပန်း ဆက်သွယ်ရေးအသင့်အတင့်ကောင်းမွန်လာပြီး သောက်သုံးရေဖူလုံမှုရှိလာပါသည်။ဗုဒ္ဓဘာသာကိုးကွယ်၍ ဗမာလူမျိုးများနေထိုင်ကြပါသည်။

၃။ လူနည်းစုလူမျိုးအိမ်ထောင်စု

လူမျိုးစု	အိမ်ထောင်စု	ကျား	မ	စုစုပေါင်း
ဗမာ	၁၁၄	၂၇၆	၂၉၂	၅၆၈

၄။ ထိခိုက်လွယ်အုပ်စု

ထိခိုက်လွယ်အုပ်စု	အိမ်ထောင်စု	ကျား	မ	စုစုပေါင်း
သက်ကြီး	၁၈	၈	၁၀	၁၈
မြေယာမဲ့	၈	၃	၅	၈
မသန်စွမ်း	၄	၃	၁	၄



၅။ အဓိကစီးပွားရေးလုပ်ငန်းများ

စိုက်ပျိုးရေး	မွေးမြူရေး	အသေးစားစီးပွားရေး	အခြား
စပါး	ကြက်	စပါးကြိတ်စက်	
မြေပဲ	ဝက်		
နှမ်း	ကျွဲ		
ပဲတီစိမ်း	နွား		
မတ်ပဲ			

၆။ ကျေးရွာအတွင်းအဓိကပိုင်ဆိုင်မှုများ

ကျေးရွာပိုင်ဆိုင်မှုများ	စိုက်ပျိုးမြေ	စားကျက်မြေ	သစ်တောမြေ	သဲ/ကျောက်ရရှိမှု	ရေတွင်း/ရေကန်	စက်ရေတွင်း
အရေအတွက်	၅၀၀ ဧက	၆၀၀ ဧက	၃၀၀၀ ဧက	ရှိ/-	၄ /-	၅
ကျေးရွာပိုင်ဆိုင်မှုများ	ကား	ထော်လာဂျီ	စပါးကြိတ်စက်	ခြွေလှေ့စက်	အသေးစားဆည်	ဈေးဆိုင်
အရေအတွက်	၂	-	၇	၂	-	၂

၇။ ကျေးရွာအတွင်းအခြားပိုင်ဆိုင်မှုများ

ကျေးရွာပိုင်ဆိုင်မှုများ	ရေတင်စက်	လယ်ထွန်စက်	ထွန်ထယ်	ကျွဲ	နွား
အရေအတွက်	၁၀	၁၅	၃၅၀	၂၀	၃၀၀
ကျေးရွာပိုင်ဆိုင်မှုများ	ဝက်	ဆိုင်ကယ်	ကျွမ်းကျင်လုပ်သား	လုပ်သား	
အရေအတွက်	၁၀၀	၁၁၀	၁	၈	

၈။ အခြားကျေးရွာအသုံးပြုနိုင်သောအရင်းအမြစ်/အချက်အလက်များ

အရင်းအမြစ်	ဆေးခန်း	အ.လ.က/အ.ထ.က	ဈေး	ကျွမ်းကျင်လုပ်သား	လုပ်သား	မြေတူးစက်	လမ်းကြိတ်စက်
အရေအတွက်	၁	၁ /-	-	-	၇	-	-



၅။ လူထုပူးပေါင်းပါဝင်သောလူမှုဆန်းစစ်ခြင်းနှင့် အကဲဖြတ်ခြင်းလုပ်ငန်းစဉ် (PSA/PRA) အကျဉ်းချုပ်

စဉ်	အကြောင်းအရာ	ရက်စွဲ	ဦးတည်အုပ်စု	တက်ရောက်သူ			အဓိက ဆွေးနွေးချက်များ
				ကျား	မ	ပေါင်း	
၁	လူမှုစီးပွားအဆင့် သတ်မှတ်ခြင်း (Wealth Ranking)	၂၁-၁-၂၀၁၆	ချမ်းသာ၊ အလယ် အလတ်၊ နွမ်းပါး၊ အလွန်နွမ်းပါးအုပ်စုများ	၆၅	၇၀	၁၃၅	ကျေးရွာလူမှုစီးပွားအုပ်စုများခွဲခြားသတ်မှတ်နိုင်ရေးအတွက် အခြေခံစံနှုန်းများ သတ်မှတ်ခြင်း၊ ကျေးရွာသားများနှင့် အများသဘောတူ ခွဲခြားသတ်မှတ်ခြင်း
၂	ရာသီခွင်ပြပြက္ခဒိန် (Seasonal Calendar)	၂၁-၁-၂၀၁၆	ကော်မတီဝင်၊ အမျိုးသမီး၊ အမျိုးသားများ	၆၅	၇၀	၁၃၅	ရာသီဥတု၊ စိုက်ပျိုးသီးနှံများ၊ လယ်ယာလုပ်ငန်းများ၊ နေ့စားလုပ်ငန်းများ၊ မွေးမြူရေးလုပ်ငန်းများ၊ ဝမ်းစာဖူလုံမှု နှင့် ပွဲတော်များ
၃	ကျေးရွာလူမှုရေးပြ၊ သယ်ယာပို့ဆောင်ရေးမြေပုံ (Social Map/Resource Map)	၂၀-၁-၂၀၁၆	ရပ်မိရပ်ဖ၊ ကော်မတီဝင်များ	၁၃	၁၈	၃၁	အိမ်အမျိုးအစားများ၊ အခြေခံအဆောက်အအုံများ၊ လမ်းပန်းဆက်သွယ်ရေးအခြေအနေ လယ်ယာမြေများ၊ မြစ်ချောင်းများ၊ ရေတွင်း၊ ရေကန်များ၊ သစ်တောများ
၄	ပြဿနာသစ်ပင် (Problem Tree)	၂၃-၁-၂၀၁၆	အမျိုးသားများ၊ ကော်မတီဝင်များ	၂၀	-	၂၀	ဆွေးနွေးထားသော အခြေခံအဆောက်အအုံများနှင့် သက်မွေးဝမ်းကျောင်းလုပ်ငန်းများ၊ ကျန်းမာရေး၊ ပညာရေး။
၅	ပြဿနာသစ်ပင် (Problem Tree)	၂၃-၁-၂၀၁၆	အမျိုးသမီးများ	-	၂၅	၂၅	ဆွေးနွေးထားသော အခြေခံအဆောက်အအုံများနှင့် သက်မွေးဝမ်းကျောင်းလုပ်ငန်းများ
၆	ကျေးရွာ၏ (၅)နှစ်စာ ဦးစားပေးအစီအစဉ် ပြ ဇယား (Metric Ranking)	၂၃-၁-၂၀၁၆	အမျိုးသားအုပ်စု၊ အမျိုးသမီးအုပ်စု၊ လူငယ်အုပ်စု၊ ရပ်မိရပ်ဖအုပ်စု	၆၁	၆၉	၁၃၀	အကျိုးပြုပြီးရေ၊ အကျိုးခံစားခွင့် နှင့် အဓိက လိုအပ်ချက်များပေါ်မူတည်၍ ဆုံးဖြတ်သည်။



၇	အဖွဲ့အစည်းချိတ်ဆက်ပုံ (Venn Diagram)	၂၀-၁-၂၀၁၆	ကျေးရွာအုပ်ချုပ်ရေးအဖွဲ့၊ ကျေးရွာစီ/ထောက်အဖွဲ့	၁၇	၁၉	၃၆	ကျေးရွာတွင်းရှိ အဖွဲ့အစည်းများနှင့် မည်သို့သောလုပ်ငန်းများအတွက် မည်သည့်အဖွဲ့များချိတ်ဆက်လုပ်ကိုင်မှု
၈	ပင့်ကူအိမ်ကွန်ယက် (Spider Web)	၂၀-၁-၂၀၁၆	အမျိုးသားများ နှင့် အမျိုးသမီးများ	၆၅	၇၀	၁၃၅	အမျိုးသားများ နှင့် အမျိုးသမီးများ တန်းတူအခွင့်အရေး ရရှိမှု နှင့် မရရှိသည့် အကြောင်းအရင်းများ
၉	ပြဿနာအခွင့်အရေး၊ လက်ရှိအခြေအနေနှင့် ပြောင်းလဲမှုညွှန်းကိန်း	၂၃-၁-၂၀၁၆	ကျေးရွာစီ/ထောက်အဖွဲ့၊ ကျေးရွာလူထု	၆၁	၆၉	၁၃၀	ပြဿနာအခွင့်အရေး၊ လက်ရှိအခြေအနေ ကိုသိရှိရန် နှင့် ပြောင်းလဲနိုင်သည်ပုံစံများ
၁၀	ကျေးရွာအိပ်မက်ပြမြေပုံ (Dream Map)	၂၃-၁-၂၀၁၆	ကျေးရွာစီ/ထောက်အဖွဲ့၊ ကျေးရွာလူထု	၆၁	၆၉	၁၃၀	နောင်တစ်ချိန်တွင် ကျေးရွာတွင် ဖြစ်စေချင်သော/မပြင်စေချင်သော အရာများ ထည့်သွင်းရေးဆွဲခြင်း



၆။ ကျေးရွာဖွံ့ဖြိုးရေးအစီအစဉ်အတွက်အသုံးပြုခဲ့သော PRA tools များနှင့် တစ်ခုချင်းစီအတွက်သုံးသပ်ချက်များ

၁။ ကျေးရွာ၏လူမှုစီးပွားအဆင့်သတ်မှတ်ခြင်း(Wealth Ranking)

အဆင့်	အခြေခံစံနှုန်းများ/ ညွှန်းကိန်းများ	အိမ်ထောင် စု	ရာခိုင်နှုန်း :
ချမ်းသာ	အိမ်အခြေအနေသွပ်မိုး ၁တိုက်အိမ် မြေယာပိုင်ဆိုင်မှု ၁၀ ဧကအထက် ကျွဲ၊ နွား-၅ ကောင်အထက် အခြားပိုင်ဆိုင်မှု ထွန်စက်၊ ရေစုပ်စက်၊ စပါးကြိတ်စက်၊ ဆိုင်ကယ်၊ TV၊ ကား၊ ခြေလှေ စက်	၃၂	၂၈%
အလယ်အလတ်	အိမ်အခြေအနေ သွပ်မိုး၊ ပျဉ်ခင်း၊ ပျဉ်ကာ မြေယာပိုင်ဆိုင်မှု ၅ ဧကနှင့် ၁၀ ဧကကြား နွား-ကျွဲ-၂ ကောင်နှင့် ၅ ကောင်ကြား အခြားပိုင်ဆိုင်မှု ဆိုင်ကယ်၊ ထွန်စက်၊ TV၊ စပါးကြိတ်စက်၊	၄၆	၄၀%
နွမ်းပါး	အိမ်အခြေအနေ ထရံကာ၊ သွပ်မိုး မြေယာပိုင်ဆိုင်မှု ၂ ဧကနှင့် ၅ ဧကကြား နွား-ကျွဲ-၂ ကောင် အခြားပိုင်ဆိုင်မှု ဆိုင်ကယ်	၂၄	၂၁%
အလွန်နွမ်းပါး	အိမ်အခြေအနေ ထရံကာ၊ သက်ကယ်မိုး မြေယာပိုင်ဆိုင်မှု မရှိ ကျွဲ၊ နွား- မရှိ အခြားပိုင်ဆိုင်မှု မရှိ	၁၂	၁၁%
စုစုပေါင်း		၁၁၄	၁၀၀%



သုံးသပ်ချက်

ရာသီဥတုတပေါင်းလလယ်မှစ၍ နယုန်လအထိ နွေရာသီဖြစ်ပါသည်။ ဝါဆိုလ မှ စ၍ သီတင်းကျွတ်လအထိ မိုးရာသီ ဖြစ်ပါသည်။ တန်ဆောင်မုန်းလမှ တပို့တွဲလလယ်အထိ ဆောင်းရာသီ ဖြစ်ပါသည်။

စိုက်ပျိုးရေးနယုန်လတွင် စတင်ပျိုးကြခြင်း၊ပြောင်း၊သခွား၊ချဉ်ပေါင်၊ဘူး၊ဖရုံ စသည်ဟင်းသီးဟင်းရွက်ပင်များ စိုက်ပျိုးကြသည်။ဝါဆိုလနှင့်ဝါခေါင်လများတွင် စပါးစိုက်ကြပါသည်။တော်သလင်းနှင့် သီတင်းကျွတ်လ များတွင် ပဲ၊နမ်းများကို စိုက်ပျိုးကြသည်။စိုက်ပျိုးရေးလုပ်ငန်းမှ တစ်နေ့ဝင်ငွေ ၃၀၀၀ ကျပ် တစ်လဝင်ငွေ ၆၀၀၀၀ ကျပ် တစ်နှစ်ဝင်ငွေ ၈၀၀၀၀၀ ကျပ်ရရှိပါသည်။အိမ်ထောင်စု ၂၅ အိမ်ခန့်ရှိပါသည်။

မွေးမြူရေးတနိုင်တပိုင် မွေးမြူရေး လုပ်ငန်းများကို ရာသီမရွေးလုပ်ကိုင်ကြပါသည်။

နေ့စားလုပ်ငန်းဝါဆို၊ဝါခေါင်၊တန်ဆောင်မုန်း၊နတ်တော်လများတွင် လယ်ယာလုပ်ငန်းများရှိခြင်းကြောင့် ဝင်ငွေရရှိပါသည်။နေ့စားလုပ်ငန်းမှ အလုပ်သမားရှားပါးသည့်အချိန်တွင် တစ်နေ့ဝင်ငွေ ၄၀၀၀ ကျပ် တစ်လဝင်ငွေ ၈၀၀၀၀ ကျပ် တစ်နှစ်ဝင်ငွေ ၁၅၀၀၀၀ ကျပ်ရရှိပါသည်။အိမ်ထောင်စု ၁၅ အိမ်ခန့်ရှိပါသည်။

သဘာဝဘေးအန္တရာယ်တန်းခူး၊ကဆုန်၊နယုန်လများတွင် လေဒဏ်မိုးဒဏ်များ အနည်းငယ်ခံစားရလေ့ ရှိပါသည်။

ဝမ်းစာဖူလုံမှု၊ ဝါခေါင်၊တော်သလင်း၊သီတင်းကျွတ်လများတွင် ဝမ်းစာရှားပါးမှုပြဿနာရှိပါသည်။

အလုပ်သမားရှားပါးမှု လယ်ယာလုပ်ငန်းချိန်တွင် အလုပ်သမားရှားပါးမှုပြဿနာရှိပါသည်။

ပွဲတော်များတန်ခူးလတွင် သင်္ကြန်ပွဲတော်ပြုလုပ်ပါသည်။ကဆုန်လတွင်ညောင်ရေသွန်းပွဲ၊ဝါဆိုလတွင်သင်္ကန်းကပ်ပွဲ ၊တော်သလင်းလတွင် မြသပိတ်၊သီတင်းကျွတ်လတွင် မီးထွန်းပွဲ၊တန်ဆောင်မုန်းလတွင် ကထိန်ပွဲတော်ရှိပါသည်။တပို့တွဲလ နှင့် တပေါင်းလတွင် အလှူပွဲများရှိပါသည်။



သုံးသပ်ချက်

လူနေထိုင်မှုပုံစံ- စီပွားရေးအဆင့်(၄)မျိုးရှိပြီး ထိုသူများသည် ကျေးရွာများတွင် ပြန်ကျဲစွာနေထိုင်ကြပါသည်။

လမ်းပန်းဆက်သွယ်ရေး ရွာတွင်းလမ်းများသည် မြေသားလမ်းများဖြစ်သည်။မိုးရာသီတွင် သွားလာရန်ခက်ခဲမှုရှိသည်။အခြားကျေးရွာသို့သွားသောလမ်းများသည် မြေသားလမ်းများဖြစ်ပြီး မိုးရာသီတွင် သွားလာရအလွန်ခက်ခဲမှုရှိပါသည်။

ကျန်းမာရေး နာမကျန်းဖြစ်မှုများကို ကျေးရွာတွင်းရှိ ကျန်းမာရေးဆရာမထံသွားရောက်ကုသနိုင်သည်။ ကလေးမွေးဖွားခြင်းအတွက်လည်း ကျန်းမာရေးဆရာမရှိသဖြင့် အဆင်ပြေပါသည်။

သောက်သုံးရေ ကျေးရွာတွင်းရှိ လက်တူးတွင်းများနှင့် အဝီစိတွင်းများမှ ရေကို အသုံးပြုကြပြီး သောက်သုံးရေလုံလောက်မှုရှိပါသည်။

အခြား ကျေးရွာတွင် ဘုန်းတော်ကြီးကျောင်း၊ဓမ္မာရုံ၊ဇရပ်၊စာသင်ကျောင်း၊အုပ်ချုပ်ရေးမှူးရုံးတို့ရှိပါသည်။



သုံးသပ်ချက်

ပတ်ဝန်းကျင်ရှိအရင်းအမြစ်များရွာပတ်ဝန်းကျင်ရှိသစ်တောများမှ ထင်းနှင့်အဆောက်အအုံများဆောက်လုပ်ရန် သစ်များထုတ်ယူသုံးစွဲနိုင်ပါသည်။ရွာအနီးအနားတွင်မြောင်းရှိပြီး စိုက်ပျိုးရေးအတွက် အသုံးပြုနိုင်ပါသည်။ရွာကို လယ်ကွင်းများ၊စားကျက်မြေများဖြင့် ဝန်းရံထားပါသည်။ သောက်သုံးရေ အတွက် လက်တူတွင်းနှင့်ဘုံဘိုင်တွင်းများမှ ခက်ယူသုံးစွဲနိုင်ပြီးလုံလောက်မှုရှိပါသည်။

စီးပွားရေးလုပ်ကိုင်စားသောက်ရသောအရင်းအမြစ်လယ်ယာမြေများကို အသုံးပြု၍ စပါး၊ပဲအမျိုးမျိုး၊ နှမ်း၊နေကြာ၊ ပြောင်း၊ဟင်းသီးဟင်းရွက် အနည်းငယ်စသည်တို့ကို စိုက်ပျိုးထုတ်လုပ်နိုင်ပါသည်။ စာကျက်မြေများကို အသုံးပြု၍ ကျွဲ၊နွားများမွေးမြူနိုင်ပါသည်။သစ်တောမှ သစ်ဥဆေးမြစ်များ အနည်းငယ်ရောင်းချနိုင်ပါသည်။

အရင်းအမြစ်နှင့်ဆက်စပ်သောပြဿနာများအသစ်တောပြုန်းတီးမှု မြန်ခြင်းနှင့်ရာသီဥတုဖောက်ပြန်မှု များကြောင့် စိုက်ပျိုးရေးအတွက် မိုးခေါင်လွန်းခြင်း၊မိုးများလွန်းခြင်းဖြစ်သဖြင့် သီးနှံများ အချိန်မှီ မစိုက်ပျိုးနိုင်ခြင်း၊စိုက်ခင်းများပျက်စီးခြင်းများစသည့်ပြဿနာများနှင့် ကြုံတွေ့ရသည်။အထွက်နှုန်းများလျော့နည်းပြီး စီးပွား ရေးနိမ့်ကျလာပါသည်။ဝမ်းစာဖူလုံမှုနည်းလာသည်။ လမ်းပန်းဆက်သွယ်ရေးကောင်းမွန်မှု မရှိသောကြောင့်သွားလာရေးခက်ခဲ၍ စီးပွားရေး၊လူမှုရေး၊ပညာရေးအသိအမြင်နိမ့်ကျမှုရှိပါသည်။



အကြောင်းအရင်းများ/ အခက်အခဲများ

၁	ဆေးပေးခန်းအဆောက်အဦးလုံခြုံမှုမရှိ	၂	ရွာတွင်းလမ်းများ၊တံတားများမကောင်းခြင်း	၃	စာကြည့်တိုက်မရှိခြင်း
၄	စာသင်ကျောင်း မိုးပါးမြေကာနံရံမရှိခြင်း	၅	စိုက်ပျိုးရေး အသိပညာအားနည်းခြင်း	၆	အလုပ်အကိုင်အခွင့်အလမ်းနည်းပါးခြင်း

အကျိုးဆက်များ

- ၁ ဆေးပေးခန်းအဆောက်အဦးလုံခြုံမှုမရှိသဖြင့် ဆေးကုသရာ၌ အခက်အခဲရှိခြင်း
- ၂ ရွာတွင်းလမ်းများမကောင်းသဖြင့် သွားရေးလာရေးခက်ခဲခြင်း၊ဗွက်ထခြင်း၊ခြင်၊ယင်ပေါများခြင်း
- ၃ ကျေးရွာတွင်းလူငယ်များ လမ်းမှားသို့ရောက်ရှိနိုင်ခြင်း
- ၄ စာသင်ကျောင်းမိုးပါးမရှိသဖြင့် နွေရာသီတွင် ပူလောင်ခြင်း၊မိုးရာသီတွင် ဆူညံခြင်း၊မြေကာနံရံမရှိသဖြင့် မြေပြိုမှုများရှိခြင်း
- ၅ စိုက်ပျိုးရေးနည်းပညာအားနည်းသဖြင့် သီးနှံအထွက်နှုန်းလျော့ကျခြင်း၊ဝင်ငွေနည်းခြင်း
- ၆ အိမ်တွင်းမှု လက်မှုပညာများမတက်မြောက်သဖြင့် အလုပ်အကိုင်အခွင့်အလမ်းမရှိခြင်း

ဖြေရှင်းနည်းလမ်း

၁	ဆေးပေးခန်းပြုပြင်	၂	ရွာတွင်းလမ်းနှင့်တံတားများပြုပြင်ခြင်း	၃	စာကြည့်တိုက်တည်ဆောက်ရန်
၄	စာသင်ကျောင်းမိုးပါးနှင့် မြေကာနံရံတည်ဆောက်ခြင်း	၅	စိုက်ပျိုးရေးဌာနနှင့်ချိတ်ဆက်ဆောင်ရွက်ရန်	၆	အိမ်တွင်းမှုလုပ်ငန်းများဖော်ဆောင်ပေးသော ကျေးလက်ဦးစီး ဌာနနှင့်ချိတ်ဆက်ဆောင်ရွက်ရန်



အကြောင်းအရင်းများ အခက်အခဲများ

၁	ဆေးပေးခန်းအဆောက်အဦးလုံခြုံမှုမရှိ	၂	ရွာတွင်းလမ်းများ၊တံတားများမကောင်းခြင်း	၃	စာကြည့်တိုက်မရှိခြင်း
၄	စာသင်ကျောင်း မိုးပါး၊မြေကာနံရံမရှိခြင်း	၅	စိုက်ပျိုးရေး အသိပညာအားနည်းခြင်း	၆	အလုပ်အကိုင်အခွင့်အလမ်းနည်းပါးခြင်း

အကျိုးဆက်များ

- ၁ ဆေးပေးခန်းအဆောက်အဦးလုံခြုံမှုမရှိသဖြင့် ဆေးကုသရာ၌ အခက်အခဲရှိခြင်း
- ၂ ရွာတွင်းလမ်းများမကောင်းသဖြင့် သွားရေးလာရေးခက်ခဲခြင်း၊ဗွတ်ထခြင်း၊ခြင်၊ယင်ပေါများခြင်း
- ၃ ကျေးရွာတွင်းလူငယ်များ လမ်းမှားသို့ရောက်ရှိနိုင်ခြင်း
- ၄ စာသင်ကျောင်းမိုးပါးမရှိသဖြင့် နွေရာသီတွင် ပူလောင်ခြင်း၊မိုးရာသီတွင် ဆူညံခြင်း၊မြေကာနံရံမရှိသဖြင့် မြေပြိုမှုများရှိခြင်း
- ၅ စိုက်ပျိုးရေးနည်းပညာအားနည်းသဖြင့် သီးနှံအထွက်နှုန်းလျော့ကျခြင်း၊ဝင်ငွေနည်းခြင်း
- ၆ အိမ်တွင်းမှု လက်မှုပညာများမတက်မြောက်သဖြင့် အလုပ်အကိုင်အခွင့်အလမ်းမရှိခြင်း

ဖြေရှင်းနည်းလမ်း

၁	ဆေးပေးခန်းပြုပြင်	၂	ရွာတွင်းလမ်းနှင့်တံတားများပြုပြင်ခြင်း	၃	စာကြည့်တိုက်တည်ဆောက်ရန်
၄	စာသင်ကျောင်းမိုးပါးနှင့် မြေကာနံရံတည်ဆောက်ခြင်း	၅	စိုက်ပျိုးရေးဌာနနှင့်ချိတ်ဆက်ဆောင်ရွက်ရန်	၆	အိမ်တွင်းမှုလုပ်ငန်းများဖော်ဆောင်ပေးသော ကျေးလက်ဦးစီး ဌာနနှင့်ချိတ်ဆက်ဆောင်ရွက်ရန်



စီမံကိန်းပထမနှစ်တွင် ဆေးပေးခန်းပြုပြင်ခြင်းလုပ်ငန်းကိုထောက်ပံ့ငွေ (၄၈၀၀၀၀၀) ကျပ်ဖြင့် အကောင်အထည်ဖော်ဆောင်ရွက်ခဲ့ပါသည်။

စီမံကိန်းဒုတိယနှစ်တွင် နောင်ပူအင်းကျေးရွာအုပ်စုသည် ကျေးရွာပေါင်း ၄ ရွာရှိရာ ထောက်ပံ့ငွေ လိုအပ်ချက်အရ ကျေးရွာတိုင်း လုပ်ငန်းဆောင်ရွက်ခြင်းမရှိဘဲ အလှည့်ကျဆောင်ရွက်သွားမည်ဖြစ်သည်။ စီမံကိန်းဒုတိယနှစ်တွင် ကဘန်ကျေးရွာနှင့်ငွေချိုကျေးရွာတို့မှ စီမံကိန်းအကောင်အထည်ဖော် ဆောင်ရွက်သွား မည်ဖြစ်ပါသည်။

စီမံကိန်းတတိယနှစ်တွင် နောင်ပူအင်းကျေးရွာနှင့်မြေကုလားကျေးရွာတို့မှ အကောင်အထည်ဖော် ဆောင်ရွက်သွားမည်ဖြစ်ပါသည်။

စီမံကိန်းစတုတ္ထနှစ်တွင် ကျေးရွာ(၄)ရွာလုပ်ငန်းခွဲများအတွက် ရံပုံငွေခွဲဝေရရှိမှုပေါ်မူတည်၍ လုပ်ငန်းများ ဆောင်ရွက်ကြရန် အများသဘောတူ ဆုံးဖြတ်ခဲ့သည်။



သုံးသပ်ချက်

ကျေးရွာအတွင်းရှိအဖွဲ့အစည်းများကျေးရွာလူထုနှင့်အဖွဲ့အစည်းများချိတ်ဆက်ဆောင်ရွက်နေသည့်အနေအထူးမှာအုပ်ချုပ်ရေးအဖွဲ့၊အမျိုးသားအဖွဲ့၊အမျိုးသမီးများအဖွဲ့၊ကျေးရွာစီမံကိန်းအထောက်အကူပြုကော်မတီ၊ဂေါပက၊ရပ်မိရပ်ဖ၊တိကျကျောင်းကော်မတီအဖွဲ့များရှိကြပြီးကျေးရွာဖွံ့ဖြိုးတိုးတက်ရေးကျေးရွာအကျိုးပြုလုပ်ငန်းများချိတ်ဆက်ဆောင် ရွက်ကြပါသည်။

ကျေးရွာပြင်ပအဖွဲ့အစည်းများကျေးရွာလူထုနှင့်ပြင်ပအဖွဲ့အစည်းများချိတ်ဆက်ဆောင်ရွက်နေသည့်အနေအထူးမှာမြို့နယ်အထွေထွေအုပ်ချုပ်ရေးဦးစီးဌာန၊ပညာရေးဌာန၊ကျန်းမာရေးဌာန၊ကျေးလက်ဒေသဖွံ့ဖြိုးတိုးတက်ရေးဦးစီးဌာန၊မွေးမြူရေး၊လ.ဝ.က၊စိုက်ဘက်၊မြေစာရင်း၊သမ၊အစရှိသည့်ဌာနများနှင့်ပံ့ပိုးဆောင်ရွက်မှုသဘာဝရှိပြီးကျေးရွာသားများအနေဖြင့်သက်ဆိုင်ရာကဏ္ဍအလိုက်လိုအပ်သလိုချိတ်ဆက်ဆောင်ရွက်မှုအကူအညီတောင်းခံမှုမှာ မရှိသလောက်အားနည်းပါသည်။

အသက်မွေးဝမ်းကြောင်းလုပ်ငန်းအတွက် အရင်းအနှီးရရှိရန် မြို့နယ်သမဝါယမအသင်း၊ မြစိမ်းရောင်စီမံကိန်းကဲ့သို့ချေးငွေ ပံ့ပိုးသည့်ဌာနများ ကျေးလက်ဒေသဖွံ့ဖြိုးရေးဦးစီးဌာနမှ ပို့ချပေးသော စက်ချုပ်သင်တန်းကဲ့သို့ အမျိုးသမီးများ အလုပ်အကိုင်ရရှိရန်နှင့် ဝင်ငွေရရှိရန် သက်ဆိုင်ရာဌာနများနှင့် ချိတ်ဆက်ဆောင်ရွက်ရန်လိုအပ်ပါသည်။

အမျိုးသမီးကဏ္ဍအစည်းအဝေးမှတ်တမ်းနှင့် စစ်ဆေးရမည့်အချက်များ

၁။ အမျိုးသမီးကဏ္ဍအစည်းအဝေးမှတ်တမ်း

ကျေးရွာမိတ်ဆက်အစည်းအဝေးပြုလုပ်ရန် ဖိတ်ကြားရာတွင် အစည်းအဝေးတွင် အမျိုးသမီး အချိုးညီစွာ ပါဝင်ရန် သက်ဆိုင်ရာ ကော်မတီသို့ ပြောကြားခဲ့ပါသည်။ ပထမအကြိမ် မိတ်ဆက်အစည်းအဝေးတွင် အစည်းအဝေးတိုင်းတွင် အမျိုးသမီးများ အချိုးညီစွာ တက်ရောက်ရန် ပြောကြားခဲ့ပါသည်။ အစည်းအဝေးတိုင်းတွင်လည်း အမျိုးသမီးများမှ ပြောကြားလိုသော အချက်များကို လွတ်လပ် ပွင့်လင်းစွာ ပြောဆိုခွင့်ရှိကြောင်းကိုလည်း ပြောကြားထားပါသည်။ ကျေးရွာအုပ်စုအဆင့်တွင် နှစ်စဉ်ပြုလုပ်သော လုပ်ငန်းများတွင် အမျိုးသမီးများမှ တင်ပြဆောင်းဆိုထားသော လုပ်ငန်းတစ်ခုပါဝင်ရမည် ဖြစ်ကြောင်းကိုလည်း ပြောကြားခဲ့ပါသည်။ လုပ်ငန်းခွဲများ အကော်အထည်ဖော် ဆောင်ရွက်ရာတွင်လည်း လူထုလုပ်အားဖြင့် ဆောင်ရွက်သော လုပ်ငန်းများ ဖြစ်ပါက တူညီသော လုပ်ငန်းအတွက် တူညီသော လုပ်အားခများ ပေးချေရမည်ကိုလည်း ပြောကြားခဲ့ပါသည်။ စီမံကိန်း၏ ကဏ္ဍတိုင်းတွင် အမျိုးသမီးများ



အခန်းကဏ္ဍကို ထည့်သွင်းထားပြီး အမျိုးသား/ အမျိုးသမီး ခွဲခြားမှုများ မရှိစေရန် ရည်ရွယ်ထားသည်ကို ရှင်းလင်းပြောကြားမှုများ ပြုလုပ်ခဲ့ပါသည်။

အမျိုးသမီးများ၏ ဦးဆောင်နိုင်မှု နှင့် စီမံခန့်ခွဲမှု စွမ်းရည်များ တိုးတက်လာစေရန် အတွက် ကော်မတီများထဲတွင် အမျိုးသမီးများ (၅၀%) ပါဝင်ရမည်ဖြစ်ပါသည်။ ဆပ်ကော်မတီ တစ်ခုတိုင်းတွင်လည်း အနည်းဆုံး အမျိုးသမီး တစ်ဦးပါဝင်ရမည်ဖြစ်ပါသည်။ ကော်မတီထဲတွင် ပါဝင်သော အမျိုးသမီးများသည် တင်ပြဆွေးနွေးမှုများ ပြုလုပ်ခြင်း၊ ဆုံးဖြတ်ချက်များချခြင်း စသည်တို့ကို ပြုလုပ်ရမည်ဖြစ်ပါသည်။ အမျိုးသားများမှလည်း ပံ့ပိုးကူညီပေးရမည်ဖြစ်ပါသည်။

ဒုတိယအကြိမ်အစည်းအဝေးတွင် အမျိုးသမီးများသည် မိမိတို့၏ လိုအပ်ချက် အခက်အခဲများကို လွတ်လပ်စွာဆွေးနွေးနိုင်ရန်အတွက် အမျိုးသမီးသီးသန့် အုပ်စုများဖွဲ့၍ အခက်အခဲများ ဖော်ထုတ်ခြင်းလုပ်ငန်းကိုလည်း လုပ်ကိုင်ခဲ့ပါသည်။

၂။ ကျေးရွာမိတ်ဆက်အစည်းအဝေးတွင်အမျိုးသမီးကဏ္ဍအတွက်စောင့်ကြည့်စစ်ဆေးရမည့်အချက်များ

မေးမြန်းသည့်ရက်။ ရက်စွဲ - ၂၀.၁.၂၀၁၆

စဉ်	အကြောင်းအရာ	တွေ့ရှိချက်		မှတ်ချက်
		✓	X	
၁	အစည်းအဝေးတက်ရောက်လူသူများအား ကျား၊မ ရေးရာ အခြေခံသဘောတရားများကို ရှင်းလင်းဆွေးနွေးခဲ့ပါသလား။	✓		
၂	စီမံကိန်းတွင် ပါဝင်သော ကျား၊မရေးရာ အကောင်အထည်ဖော်ရေး လိုအပ်ချက် (၅)ချက်ကို ရှင်းလင်းပြခဲ့ပါသလား။	✓		
၃	အစည်းအဝေးများခေါ်ယူရာတွင်အမျိုးသား/သမီးများအချိုးညီစွာတက်ရောက်နိုင်ရေးအတွက် အသိပေးတိုက်တွန်း စည်းရုံးခဲ့တာမျိုး ရှိပါသလား။	✓		
၄	အမျိုးသမီးများ၏ စကားသံများ၊ ပြောဆိုနိုင်ခွင့်များ ပိုမိုထွက်ပေါ်လာအောင် ဖန်တီးပေးခဲ့ပါသလား။	✓		
၅	ဆပ်ကော်မတီဖွဲ့ များဖွဲ့စည်းရာတွင်အမျိုးသမီးများနှင့်ပါဝင်ဖွဲ့စည်းရေး၊ပူးပေါင်းပါဝင်ရေး၊ဦးဆောင်နိုင်ရေးအတွက်တွန်းအားပေးကူညီဆောင်ရွက်ခဲ့ပါသလား။	✓		
၆	အစည်းအဝေးကို အမျိုးသား/သမီးများ အလွယ်တကူပါဝင်တက်ရောက်နိုင်သော အချိန်နှင့်နေရာများကိုရွေးချယ်ခြင်း၊ထည့်သွင်းစဉ်းစားဆောင်ရွက်ခြင်းများတို့ကိုလုပ်ဆောင်ခဲ့ပါသလား။	✓		
၇	လူနည်းစု/ဆင်းရဲ/နွမ်းပါး/ထိခိုက်လွယ်သောအုပ်စုများကို အစည်းအဝေးမစတင်မီ အချိန်များက ရှာဖွေဖော်ထုတ်ခဲ့တာမျိုးများ ရှိပါသလား။	✓		
၈	လူနည်းစု/ဆင်းရဲ/နွမ်းပါး/ထိခိုက်လွယ်သော အမျိုးသား/သမီးများထံမှ အချို့ကို အစည်းအဝေးတက်ရောက်နိုင်အောင် ဖိတ်ကြားဆောင်ရွက်မှုမျိုး ရှိခဲ့ပါသလား။	✓		



၉	လူနည်းစု/ဆင်းရဲ/နွမ်းပါး/ထိခိုက်လွယ်သောအမျိုးသား/သမီးများနှင့် ကြုံတွေ့နေရသောအခတ် အခဲများကို သင်ဆွေးနွေး မေးမြန်းခဲ့တာမျိုး ရှိပါသလား။	✓		
၁၀	အမျိုးသမီးများ ပြောဆိုတင်ပြနိုင်အောင် အချိန်ပေးရန်၊ ကြိုတင်စီစဉ်ဆောင်ရွက်မှုမျိုးများ ဆောင်ရွက်ခဲ့တာများ ရှိပါသလား။	✓		
၁၁	စီမံကိန်းလုပ်ငန်းခွဲများရှာဖွေဖော်ထုတ်ရာတွင်အမျိုးသား/သမီးများသီးခြားဆွေးနွေးဖော်ထုတ် ဆောင်ရွက်ခဲ့တာမျိုး ရှိပါသလား။	✓		
၁၂	ကျေးရွာစီမံကိန်း အထောက်အကူပြုကော်မတီများဖွဲ့စည်းရာတွင် အမျိုးသမီး၊ အမျိုးသား အချိုးညီမျှစွာ (၅၀ : ၅၀) ဖွဲ့စည်းနိုင်ခဲ့ပါသလား။ မဖွဲ့စည်းနိုင်ခဲ့ပါကမှတ်ချက်တွင်ရှင်းလင်းပါ။	✓		
၁၃	ဆပ်ကော်မတီများတွင် အနည်းဆုံး အမျိုးသမီးအဖွဲ့ဝင် တစ်ဦးနှုန်းဖြင့် ပါဝင်ဖွဲ့စည်းနိုင်ခဲ့ပါသလား။ မဖွဲ့စည်းနိုင်ခဲ့ပါကမှတ်ချက်တွင်ရှင်းလင်းပါ။	✓		
၁၄	ကျေးရွာ/ကျေးရွာအုပ်စု ဖွံ့ဖြိုးရေးစီမံချက် များတွင် အမျိုးသမီးများ ရွေးချယ်ဆုံးဖြတ်သည့်လုပ်ငန်းစီမံချက် အနည်းဆုံးတစ်ခုပါဝင်နိုင်ရေးအတွက် စည်းရုံး ဆွေးနွေးမှုများ ပြုလုပ်ဆောင်ရွက်ခဲ့ပါသလား။	✓		
၁၅	တက်ရောက်လာသူများအား အမျိုးသမီးများ၏ လိုအပ်ချက်များကို ဖြည့်ဆည်းပေးနိုင်ရန် အမျိုးသမီးများရွေးချယ်လိုက်သော ဦးစားပေးရွေးချယ်မှုများကို ထောက်ပံ့ပေးသွားမည်ဖြစ်ကြောင်း အသိပေးပြောကြားခဲ့ပါသလား။	✓		
၁၆	ရွေးချယ်လိုက်သော စီမံကိန်းလုပ်ငန်းခွဲများသည် ဒေသတွင်းမှာရှိသော လူနည်းစု/ဆင်းရဲ/နွမ်းပါး/ထိခိုက်လွယ် အုပ်စုများအပေါ် မည်သို့အကျိုးပြုနိုင်မည်ဖြစ်ကြောင်း ရှင်းလင်းပြောကြားခြင်း၊ မှတ်တမ်းတင်ခြင်းများတို့ကို ဆောင်ရွက်ခဲ့ပါသလား။	✓		
၁၇	ကျေးရွာအုပ်စုအဆင့် အစည်းအဝေးပြုလုပ်ရာတွင် အုပ်စု စီ/ထောက်ကော်မတီဝင်များကို ကျား၊မ ရေးရာလိုအပ်ချက်များ အကြောင်းကိုရှင်းလင်းပြောကြားခဲ့ပါသလား။	✓		
၁၈	ကျေးရွာအုပ်စုအဆင့် အစည်းအဝေးပြုလုပ်ရာတွင် အုပ်စု စီ/ထောက်ကော်မတီဝင်များအားလုံး တက်ရောက်နိုင်မှု ရှိ/မရှိ စစ်ဆေးခဲ့ပါသလား။ မတက်ရောက်နိုင်ခဲ့ပါကမှတ်ချက်တွင်ရှင်းလင်းပါ။	✓		



၉။ ပင့်ကူအိမ်ကွန်ယက်နှင့် သုံးသပ်ချက်





သုံးသပ်ချက်

ရပ်ရေးရွာရေးပူးပေါင်းဖော်ပြမှု

- ရပ်ရေးရွာရေးပူးပေါင်းပါဝင်မှုတွင် အမျိုးသား၊အမျိုးသမီး ပူးပေါင်းပါဝင်မှု အနည်းငယ်ကွာ ဟမှုရှိ နေသည်ကိုတွေ့ ရသည်။

ဝင်ငွေရရှိမှု

- ဝင်ငွေရရှိမှုတွင် အမျိုးသားများကပိုပြီးဝင်ငွေရရှိနေသည်။အနည်းငယ်ဝင်ငွေရရှိမှု အမျိုးသမီးနှင့် ကွာဟမှုရှိသည်။အမျိုးသားများကအခြားဒေသများသို့သွားရောက်ကာ လုပ်ကိုင်ကြခြင်း၊အမျိုးသမီးများ ကအိမ်မှုကိစ္စဆောင်ရွက်နေခြင်းကြောင့်ဖြစ်သည်။

အလုပ်အကိုင်အခွင့်အလမ်း

- အလုပ်အကိုင်အခွင့်အလမ်းတွင်လည်း အမျိုးသားများနှင့်အမျိုးသမီးများတန်းတူလုပ်ဆောင်မှုရှိပါ သည်။

ပညာတက်မြောက်မှု

- အမျိုးသမီးနှင့်အမျိုးသားပညာတက်မြောက်မှုတွင်လည်းကွာဟမှုရှိနေသည်။အမျိုးသားများကပညာ တက်မြောက်မှုအားကောင်းနေသည်။ကျေးရွာတွင်လည်းအခြေခံပညာသင်ကြားခွင့်ရရှိနေကြောင်းတွေ့ ရသည်။ကျေးရွာတွင် မူလွန်ကျောင်းအဆင့်သာရှိပြီး အလယ်တန်းကျောင်းအဆင့်သို့တိုး မြှင့်ရန်လိုအပ်နေသေးသည်။

အရင်းအမြစ်ပေါ်လက်လှမ်းမီမှု

- အရင်းအမြစ်ပေါ်လက်လှမ်းမီမှုတွင် အမျိုးသားနှင့်အမျိုးသမီးများကွာဟနေသည်ကိုတွေ့ ရသည်။ ကျား/မ အကျိုးတူခံစားခွင့်တူညီရန်လိုအပ်နေပါသေးသည်။

အိမ်မှုကိစ္စဆောင်ရွက်မှု

- အိမ်မှုကိစ္စဆောင်ရွက်မှုတွင် အမျိုးသမီးများမှ ပိုမိုလုပ်ဆောင်နေကြပြီး အမျိုးသားများအနေဖြင့် အိမ်မှုကိစ္စ ကိုဝိုင်းကူလုပ်ဆောင်ရန်လိုအပ်နေပါသည်။



ရပ်ရေးရွာရေးတွင်ခေါင်းဆောင်မှု

- ကျေးရွာ၏ရပ်ရေးရွာရေးခေါင်းဆောင်မှုကိစ္စများတွင် အမျိုးသားများနှင့်အမျိုးသမီးများ ကွာဟချက်ရှိနေပါသည်။တန်းတူညီမျှမှုမရှိသေးပါ။အစဉ်အလာအရ အမျိုးသားများကနေရာယူထားပြီး အမျိုးသမီးများကလည်း နေရာယူတက်ရန်နှင့်စွမ်းဆောင်ရည်ရရှိရန်လိုအပ်နေသေးသည်။အမျိုးသားများအနေဖြင့် အမျိုးသမီးများအား နေရာပေးပြီးလက်တွဲခေါ်ရန်လိုအပ်နေပါသေးသည်။

၁၀။ ပြဿနာ၊ အခွင့်အရေး၊ လက်ရှိအခြေအနေနှင့် ပြောင်းလဲမှုညွှန်းကိန်းနှင့် အနှစ်ချုပ်

စဉ်	ပြဿနာ	အခွင့်အရေး	လက်ရှိအခြေအနေ	ပြောင်းလဲမှုညွှန်းကိန်း
၁	မြေပြို၊ ကလေးများအပူဒဏ်ခံရ	မြေကာနံရံမိုးပါးပြုလုပ်ခွင့်ရ	ရေတိုက်စားခံရ၊အပူဒဏ်ခံရ	ကလေးများ လုံခြုံစိတ်ချစွာပညာသင်ကြားလာနိုင်
၂	လူအများ သောက်သုံးရေအခက်အခဲရှိ	ဆေးပေးခန်းအတွင်း စက်ရေတွင်း ရေကန် ရေပိုက် သွယ်ခွင့်ရ	ရေထုတ်ယူလို့မရနိုင်	ကျန်းမာရေးအတွက်စိတ်ချရမည်။သောက်သုံးရေ ဖူလုံမှုရှိလာမည်။
၃	လေ့လာဖတ်ရှု စရာ စာအုပ်နှင့်စာကြည့်တိုက်မရှိ	စာကြည့်တိုက်ဆောက်ခွင့်ရ	စာကြည့်တိုက်မရှိ	အသိပညာတိုးလာမည်
၄	သွားလာရန်ခက်ခဲမှုရှိ	ရွာချင်းဆက်လမ်း တံတားပြင်ခွင့်ရ	တံတားမရှိ	သွားရေးလာရေးအဆင်ပြေလာမည်။ကျေးရွာ ဖွံ့ဖြိုးတိုးတက်လာမည်။
၅	လမ်းပန်းဆက်သွယ်ရေးခက်ခဲ	လမ်းပြင်ခွင့်ရ	လမ်းမကောင်း	သွားရေးလာရေးအဆင်ပြေလာမည်။ကျေးရွာ ဖွံ့ဖြိုးတိုးတက်လာမည်။



သုံးသပ်ချက်

ရွာချင်းဆက်လမ်းကို ခရိုင်ချင်းဆက်လမ်း၊ မြေသားလမ်းများဖြင့် ဆက်သွယ်ထားပြီး တံတားများလည်း ပြုပြင်ထားခြင်းကြောင့် လမ်းပန်းဆက်သွယ်ရေး ကောင်းမွန်ပြီး ရာသီမရွေးသွားလာနိုင်မည်။ ရွာတွင်းလမ်းလည်းပြုပြင်ထားပြီးဖြစ်၍ သွားရေးလာရေးအဆင်ပြေမည်။ ပညာရေးတွင် မူကြိုအ.မ.က၊ မူလွန်ကျောင်းများကျေးရွာတွင်းရှိ ကလေးများ လုံခြုံစိတ်ချစွာ အချိန်မှီ ပညာ သင်ကြားနိုင်သဖြင့် တိုးတက်လာမည်။ ထို့အပြင် ဗဟုသုတများစွာရရှိစေသော စာအုပ်အပြည့် အစုံထားရှိသည့် စာကြည့်တိုက်ရှိသဖြင့် အသိအမြင်များဖွံ့ဖြိုးလာပြီး မူးယစ်ဆေးဝါးသုံးစွဲခြင်းနှင့် လူငယ်များလမ်းမှားဘက်သို့ရောက်သွားခြင်းမှ လျော့ကျနိုင်မည်။ သောက်သုံးရေအတွက် စက်ရေတွင်းရှိ သည်ဖြစ်၍ အဆင်ပြေပြီးဖူလုံမှုရှိလာမည်။ ကျန်းမာရေးအတွက်လည်း စိတ်ချရမည် ဖြစ်သည်။ စိုက်ပျိုးရေးအတွက် ဆည်မြောင်းများရှိသည်ဖြစ်၍ အချိန်မှီ စိုက်ပျိုးနိုင်ပြီး သီးနှံများ အထွက်နှုန်းတိုးလာမည်။ ပန်းဆက်သွယ်ရေးကောင်းမွန် ခြင်း၊ ပညာရေးဗဟုသုတများပြည့်စုံခြင်းတို့ကြောင့် လူနေမှုစနစ်များ တိုးတက်လာမည်။ ၂၄ နာရီ လျှပ်စစ်မီးရပြီးဖြစ်၍လည်း လူနေမှုအဆင့်အတန်းပါ မြင့်မားလာမည်။

ကျေးရွာမျှော်မှန်းချက်လေ့ကျင့်ခန်းမှရရှိလာသော ရလဒ်

<p>ကျေးရွာ၏ မျှော်မှန်းချက်</p>	<p>ကျေးရွာ၏လိုအပ်ချက်အရ ကျေးရွာတွင်းလမ်းများကောင်းမွန်နေရန် လမ်းပြုပြင်ခြင်း၊ ကျေးရွာ ၏လူငယ်များဗဟုသုတရရှိစေရန် ကျေးရွာစာကြည့်တိုက် အသစ်တည်ဆောက်ခြင်း၊ သောက်သုံးရေဖူလုံမှုရရှိစေရန် စက်ရေတွင်းတူးဖော်ခြင်း၊ စာသင်ကျောင်းအုတ်တံတိုင်းကာရံခြင်း ၊ စသည့်လုပ်ငန်းများ ပြီးစီးအောင်ဆောင်ရွက်ချင်သည်။</p>
<p>အနာဂတ်တွင် ကျေးရွာပိုမိုဖွံ့ဖြိုး တိုးတက်ရန် ကျေးရွာသားများ၏ မျှော်မှန်းထားရှိ မှု</p>	<p>လူထုဗဟိုပြုစီမံကိန်း၏လူထုသို့တိုက်ရိုက်ထောက်ပံ့ငွေကိုအသုံးပြု၍လမ်းပန်းဆက်သွယ်ရေး များကောင်းမွန်လာအောင် ကျေးရွာချင်းဆက်လမ်းများပြုပြင်ချင်ပါသည်။ ကျေးရွာ တွင်းစာသင် ကျောင်းလည်းရှိချင်ပါသည်။ သောက်သုံးရေဖူလုံရန်မတွက် ရေတွင်းများလည်း ဆက်လက်တူးဖော်ခြင်းပါသည်။ ကျေးရွာတွင်းလမ်းများကောင်းမွန်ပြီးကျေးရွာတွင်းသန့်ရှင်း လာကာကျေးရွာဖွံ့ဖြိုးလာမည်။ စီမံကိန်းမှအကောင်အထည်မဖော်နိုင်သောလုပ်ငန်းများကို သက်ဆိုင်ရာဌာနဆိုင်ရာများ နှင့် ချိတ်ဆက်လုပ်ကိုင်မှုများ ပြုလုပ်မည်။ မြို့နယ်အတွင်းသို့ အစိုးရမဟုတ်သော အဖွဲ့အစည်းများ ဝင်ရောက်မှုများရှိပါက ကျေးရွာလိုအပ်ချက်များကို တင်ပြ၍ အကူအညီတောင်းခံမှုများပြုလုပ်မည်ဖြစ်သည်။ ကျေးရွာအတွင်းရှိ မသန်စွမ်းသူ များ အတွက်ထောက်ပံ့ပေးနိုင်သောအဖွဲ့အစည်းများနှင့်ချိတ်ဆက်ဆောင်ရွက်ပေးနိုင်မည်။</p>



၇။ ကော်မတီဝင်များရွေးချယ်ခြင်းနှင့်ကျေးရွာဖွံ့ဖြိုးရေးအီအေစဉ်ဆောင်ရွက်မှုမှတ်တမ်းခါတ်ပုံများ



အမျိုးသားအုပ်စု၏မှတ်တမ်းခါတ်ပုံ



အမျိုးသမီးအုပ်စု၏မှတ်တမ်းခါတ်ပုံ



လူငယ်အုပ်စု၏မှတ်တမ်းခါတ်ပုံ



ထိခိုက်လွယ်အုပ်စုများ၏မှတ်တမ်းခါတ်ပုံ



စေတနာ့ဝန်ထမ်းများရွေးချယ်ခြင်းမှတ်တမ်းဓါတ်ပုံ



ကော်မတီရွေးချယ်ခြင်းမှတ်တမ်းဓါတ်ပုံ



ဖွံ့ဖြိုးရေးအစီအစဉ်ရေးဆွဲခြင်မှတ်တမ်းခါတ်ပုံ



ဖွံ့ဖြိုးရေးအစီအစဉ်ရေးဆွဲခြင်မှတ်တမ်းခါတ်ပုံ



လုပ်ငန်းခွဲ၏မပြုလုပ်သီမှတ်တမ်းခါတ်ပုံ



လုပ်ငန်းခွဲ၏မပြုလုပ်သီမှတ်တမ်းခါတ်ပုံ



၈။ ကော်မတီဝင်များစာရင်း

စဉ်	အမည်	ကျား-မ	ရာထူး
၁	ဦးခင်ထွန်း	ကျား	ကျေးရွာစီမံကိန်းအထောက်အကူပြုကော်မတီ၊ ဥက္ကဋ္ဌ
၂	ဒေါ်ရောင်းဌေး	မ	ကျေးရွာစီမံကိန်းအထောက်အကူပြုကော်မတီ၊ ဥက္ကဋ္ဌ
၃	ဦးထွန်းဇော်ဝင်း	ကျား	ဝယ်ယူရေးဆပ်ကော်မတီ၊ ဥက္ကဋ္ဌ
၄	ဦးစံဝင်း	ကျား	ဝယ်ယူရေးဆပ်ကော်မတီ၊ မှတ်တမ်းထိမ်း
၅	ဒေါ်ဇင်မာခိုင်	မ	ဝယ်ယူရေးဆပ်ကော်မတီ၊ အဖွဲ့ဝင်
၆	ဦးအောင်ဝင်း	ကျား	စောင့်ကြည့်ကြီးကြပ်ရေးဆပ်ကော်မတီ၊ ဥက္ကဋ္ဌ
၇	ဒေါ်သဲမာအေး	မ	စောင့်ကြည့်ကြီးကြပ်ရေးဆပ်ကော်မတီ၊ အဖွဲ့ဝင်
၈	ဒေါ်မြင့်အေး	မ	စောင့်ကြည့်ကြီးကြပ်ရေးဆပ်ကော်မတီ၊ အဖွဲ့ဝင်
၉	ဒေါ်မြင့်သန်း	မ	လုပ်ငန်းလည်ပတ်ရေး နှင့် ပြုပြင်ထိန်းသိမ်းရေး ဆက်ကော်မတီ ဥက္ကဋ္ဌ
၁၀	ဦးမြင့်ထူး	ကျား	လုပ်ငန်းလည်ပတ်ရေး နှင့် ပြုပြင်ထိန်းသိမ်းရေး ဆက်ကော်မတီ၊ အဖွဲ့ဝင်
၁၁	ဒေါ်မြင့်မြင့်ခိုင်	မ	လုပ်ငန်းလည်ပတ်ရေး နှင့် ပြုပြင်ထိန်းသိမ်းရေး ဆက်ကော်မတီ၊ အဖွဲ့ဝင်
၁၂	ဦးမြင့်ဇော်ဝင်း	ကျား	ကျေးရွာငွေစာရင်းကိုင်
၁၃	ဦးမဲအောင်	ကျား	အကြံပြုချက်ဖြေရင်းရေး
၁၄	ဒေါ်ဝင်းစန္ဒာခိုင်	မ	အကြံပြုချက်ဖြေရင်းရေး
၁၅	ဦးထွန်းဦး	ကျား	စေတနာ့ဝန်ထမ်း
၁၆	ဒေါ်မိုးမိုးဝင်း	မ	စေတနာ့ဝန်ထမ်း

စုစုပေါင်း။ (၁၆) ယောက် ကျား-၈ ယောက် +မ-၈ ယောက်

ကျေးရွာအုပ်စုစီမံကိန်းအထောက်အကူပြုကော်မတီ

ဦးခင်ထွန်း အုပ်စု စီ/ထောက်၊ ဥက္ကဋ္ဌ

ဒေါ်ရောင်းဌေးအုပ်စု စီ/ထောက်၊ အဖွဲ့ဝင်

မှတ်တမ်းတင်သူ

အမည်။ ဦးထွန်းမင်းဦး

ရာထူး။ လူထုစည်းရုံးရေးမှူး

ရက်စွဲ။ ၂၃ / ၁ / ၂၀၁၆



၉။ ပုံစံ ၈-၁။ ကျေးရွာအချက်အလက်

ပုံစံ - ၈-၁ - ကျေးရွာ အချက်အလက် (FORM PC 1)

လမ်းညွှန်ချက်/ ကျေးရွာတစ်ရွာသို့ ပထမဆုံး မိတ်ဆက်ခရီးသွားရောက်သောအခါ လူထုစည်းရုံးရေးမှူးသည် ကျေးရွာခေါင်းဆောင်များအား ကျေးရွာအချက်အလက်များကို မေတ္တာရပ်ခံ၍ တောင်းခံရမည်။ ဤအချက်အလက်များကို စီမံကိန်းမိတ်ဆက်အစည်းဝေးမတိုင်မီ တောင်းခံရမည်။ စီမံကိန်းမိတ်ဆက်အစည်းဝေးတွင် လူထုစည်းရုံးရေးမှူးသည် ဤအချက်အလက်များအား စစ်ဆေးပြီး မှန်ကန်အောင်ပြုလုပ်ရမည်။ ပြီးနောက်တွင် လူထုစည်းရုံးရေးမှူးမှ သတင်းအချက်အလက်ထဲသို့ Tablets မှတစ်ဆင့် ဖြည့်သွင်းရမည်။
ရာအိမ်မှူးအမည် ဦးဖျန်းကျွန်း ဖုန်း ၀၅.၄၇၀၅၃၂၃၀ စည်းရုံးရေးမှူးအမည် ဒေါ်မေချို
ပြည်နယ်/ တိုင်းဒေသကြီး မြို့နယ်ပင်လှသာ ၊ ကျေးရွာအုပ်စု ကျေးရွာအုပ်စု ၊ ကျေးရွာ ကျေးရွာ

(က) လူဦးရေ	
တိုင်းရင်းသား	အိမ်ထောင်စုပေါင်း
၁။ ၁၆၈	၁၁၄
၂။	
၃။	
၄။ အခြားတိုင်းရင်းသား လူမျိုးစုများ	

ကိုးကွယ်သည့်ဘာသာ	အိမ်ထောင်စုပေါင်း
၁။ ဗုဒ္ဓ	၁၁၄
၂။	
၃။	
၄။	

လူဦးရေ	ကျား (အရေအတွက်)	မ (အရေအတွက်)
၈၃၃	၃၉၇	၄၃၆
အိမ်ထောင်ဦးစီး	၈၃	၃၁

(ခ) ကျေးရွာရှိ အခြေခံ အဆောက်အအုံ (Facilities)

ပညာရေး	ခြစ်ပါ	ကျန်းမာရေး	ခြစ်ပါ	ဘာသာရေး	ခြစ်ပါ
အထက်တန်းကျောင်း	<input type="checkbox"/>	ဆေးရုံ	<input type="checkbox"/>	ဘုရား/စေတီ	<input checked="" type="checkbox"/>
အလယ်တန်းကျောင်း	<input checked="" type="checkbox"/>	ကျန်းမာရေးဌာန	<input type="checkbox"/>	ဘုန်းကြီးကျောင်း	<input checked="" type="checkbox"/>
မူလတန်းကျောင်း	<input checked="" type="checkbox"/>	ကျန်းမာရေးဌာနခွဲ	<input type="checkbox"/>	ဟိန္ဒူဘုရားကျောင်း	<input checked="" type="checkbox"/>
မူကြိုကျောင်း	<input checked="" type="checkbox"/>	ဆေးပေးခန်း	<input checked="" type="checkbox"/>	ခရစ်ယာန်ဘုရားကျောင်း	<input type="checkbox"/>
အခြား	<input type="checkbox"/>	အခြား	<input type="checkbox"/>	ဗလီ	<input type="checkbox"/>
				အခြား	<input type="checkbox"/>
မှတ်ချက်		မှတ်ချက်		မှတ်ချက်	

(ဂ) ကျွမ်းကျင်သူများမှတ်တမ်း ၊ ကျေးရွာတွင်နေထိုင်သော သို့မဟုတ် တခြားရွာမှလာရောက်သောကျွမ်းကျင်သူများ

ပညာရေး	နေထိုင်	လည်ပတ်	ကျန်းမာရေး	နေထိုင်	လည်ပတ်	တည်ဆောက်ရေး	နေထိုင်	လည်ပတ်
မူလတန်းပြဆရာ/ဆရာမ	<input type="checkbox"/>	<input checked="" type="checkbox"/>	ဆရာဝန်	<input type="checkbox"/>	<input type="checkbox"/>	လက်သမား	<input checked="" type="checkbox"/>	<input type="checkbox"/>
အလယ်တန်းပြဆရာ/ဆရာမ	<input type="checkbox"/>	<input checked="" type="checkbox"/>	လ/ထကျန်းမာရေးမှူး	<input type="checkbox"/>	<input type="checkbox"/>	ပန်းရန်	<input type="checkbox"/>	<input checked="" type="checkbox"/>
အထက်တန်းပြဆရာ/ဆရာမ	<input type="checkbox"/>	<input type="checkbox"/>	အမျိုးသမီးကျန်းမာရေးဆရာမ	<input type="checkbox"/>	<input checked="" type="checkbox"/>	လျှပ်စစ်ဆိုင်ရာ	<input type="checkbox"/>	<input type="checkbox"/>
မူကြိုဆရာ/ဆရာမ	<input checked="" type="checkbox"/>	<input type="checkbox"/>	အရံသားဖွား	<input type="checkbox"/>	<input checked="" type="checkbox"/>	ရေပိုက်သွယ်သူ	<input type="checkbox"/>	<input type="checkbox"/>
အခြား	<input type="checkbox"/>	<input type="checkbox"/>	ပြည်သူ့ကျန်းမာရေးလုပ်သား ၁/၂	<input type="checkbox"/>	<input type="checkbox"/>	စက်ပြင်ဆရာ	<input type="checkbox"/>	<input type="checkbox"/>
မှတ်ချက်			မှတ်ချက်			မှတ်ချက်		



(ဃ) ကျေးရွာသို့ ရောက်ရှိနိုင်သည့်လမ်းအခြေအနေ / ကျေးရွာတစ်ရွာသည် မှင်း၏ကျေးရွာအုပ်စုနှင့် ဆက်သွယ်ထားသော လမ်းအခြေအနေ (အောက်ပါတို့ကိုပိုင်းပါ)

ကျောက်ကြမ်းလမ်း: ကတ္တရာလမ်း: ကွန်ကရစ်လမ်း: မော်တော်ဆိုင်ကယ်လမ်း: ✓
ကျောက်ခင်းလမ်း: မြေသားလမ်း: ✓ လူသွားလမ်း: ✓ အခြား: _____

(င) ကျေးရွာဖွံ့ဖြိုးရေး စီမံကိန်း (Village Development Plan) (အမှန်ဖြစ်ပါ)

(၁) လူထုဗဟိုပြုစီမံကိန်း မတိုင်မီက ကျေးရွာစီမံကိန်း ရှိသလား: ရှိ/ မရှိ/ မသိ ✓
(၂) ရှိလျှင် မည်သည့်နှစ်က ရေးဆွဲခဲ့သလဲ: _____ နှစ်/ မသိပါ
(၃) မြို့နယ်အတည်ပြုချက် ရရှိထားသလား: ရှိ/ မရှိ/ မသိ

(စ) ခရီးအကွာအဝေး (Distance)

(၁) ရွာ (အလယ်) မှ ကျေးရွာအုပ်စု (အလယ်) အကွာအဝေး: မိုင်/ဖာလုံ _____ /မသိပါ

(၂) ဤရွာနှင့် ကျေးရွာအုပ်စုရွာ (အလယ်) သွားချိန်
ခြောက်သွေ့ရာသီ - ထော်လာဂျီ/ ဆိုင်ကယ်/ ခြေလျင် / မြည်း/ လှေ/ အခြား: _____ () နာရီ
မိုးရာသီ - ထော်လာဂျီ/ ဆိုင်ကယ်/ ခြေလျင်/ မြည်း/ လှေ/ အခြား: _____ () နာရီ

(ဆ) သဘာဝဘေး ဤကျေးရွာတွင် ရေကြီးခြင်းကဲ့သို့သော သဘာဝဘေး ကျရောက်ခဲ့မှု

မရှိ ရှိ (ဖော်ပြရန်) _____ ဖြစ်ပေါ်: (၂၀၁၅)

(ဇ) ကျေးရွာတွင် ဖွဲ့စည်းထားသော အဖွဲ့အစည်းများ

လူထုဗဟိုပြုစီမံကိန်းမတိုင်မီ ဤကျေးရွာတွင် ကျေးရွာဖွံ့ဖြိုးရေးအတွက် အစိုးရ(သို့)ရွာသားများကိုယ်တိုင်(သို့) စီမံကိန်းတစ်ခုခုမှ ဖွဲ့စည်းထားသည့် အဖွဲ့အစည်းများရှိပါသလား။

.....
.....
.....

ရာအိမ်မှူး အမည် ဦး မျန်ကျော်

လက်မှတ် *Myan*

ရက်စွဲ ၂၅ ၁၀ ၂၀၁၆

စည်းရုံးရေးမှူး အမည် ဒေါ်မအို

လက်မှတ် *Jo*

ရက်စွဲ ၂၅ ၁၀ ၂၀၁၆



၁၀။ ပုံစံ ၈-၂။ စီမံကိန်းစက်ဝန်းအချိန်ဇယား

ပုံစံ ၈-၂ - စီမံကိန်းစက်ဝန်းအချိန်ဇယား (PC 2)

လမ်းညွှန်ချက် သက်ဆိုင်ရာလူထုစည်းရုံးရေး/လက်ထောက်နည်းပညာနည်းပညာများမှ စီမံကိန်းစက်ဝန်းအဆင့်တစ်ခုစီ ပြီးစီးတိုင်းကျေးရွာနှင့် ကျေးရွာအုပ်စု အတွက် တွက်ပုံစံပြည့်သွင်းရမည်။
စည်းရုံးရေးမှူး/ဝန်ထမ်း အမည် စန် မဇီ

နေ့စွဲ - ၂၀၁၁.၂၀.၁၆ စက်ဝန်းအားအမှတ်ဖြစ်ပါ စက်ဝန်း(၁) စက်ဝန်း(၂) စက်ဝန်း(၃) စက်ဝန်း(၄)

မြို့နယ်/တိုင်း စစ်ကိုင်း မြို့နယ် ပင်လှိုင် ကျေးရွာအုပ်စု စစ်ကိုင်း ကျေးရွာ စစ်ကိုင်း

စီမံကိန်းဆောင်ရွက်မှုအဆင့်များ	နေ့စွဲ				အစည်းအဝေးတွင်တက်ရောက်သူအရေအတွက်		
	စတင်သည့်နေ့	ပြီးဆုံးသည့်နေ့	အမျိုးသားအရေအတွက်	အမျိုးသမီးအရေအတွက်	အိမ်ထောင်စုအရေအတွက်	လူမျိုးစု တက်ရောက်သူ အရေအတွက်	လူမျိုးစုအမည်
၁. ကျေးရွာစီမံကိန်း စိတ်ဆက်အစည်းအဝေး	၂၀.၁၂.၀၆	၂၁.၁၂.၀၆	၆၅	၇၀	၁၃၅	၆၈	၁၃၅
၂. ကျေးရွာဖွံ့ဖြိုးရေး စီမံချက်ရေးဆွဲခြင်း အစည်းအဝေး	၂၃.၁.၂၀၁၆	၂၃.၁.၂၀၁၆	၆၁	၆၉	၁၃၀	၆၈	၁၃၀
၃. ကျေးရွာအုပ်စု လုပ်ငန်း ဆုံးဖြတ်ချက်ချသည့်အစည်းအဝေး	၂၉.၁.၂၀၁၆	၂၉.၁.၂၀၁၆	၈	၇	၁၅	၆၈	၁၅
၄. မြို့နယ်အဆင့်စီမံကိန်းရေးဆွဲရေးနှင့် အကောင်အထည်ဖော်ရေးကော်မတီ၏ စီမံကိန်း သုံးသပ်မှုအစည်းအဝေး			မလို	မလို	မလို	မလို	မလို
၅. မြို့နယ် စီမံကိန်းရေးဆွဲရေးနှင့် အကောင်အထည်ဖော်ရေးကော်မတီ၏ဆုံးဖြတ်မှုကို ရွာသို့ အသိပေးအကြောင်း ကြားသည့်အစည်းအဝေး							
၆. စီမံကိန်းလုပ်ငန်းစွဲစီမံချက်ရေးဆွဲခြင်း အစည်းအဝေး	မလို	မလို	မလို	မလို	မလို	မလို	မလို
၆.၁။ စီမံကိန်းလုပ်ငန်း အကောင်အထည်ဖော် ရေးအစီအစဉ် ရေးဆွဲခြင်း							
၆.၂။ ဝယ်ယူရေးအစီအစဉ် ရေးဆွဲခြင်း							



စီမံကိန်းဆောင်ရွက်မှုအဆင့်များ	နေ့စွဲ		ဒ. အဝေးတွင်တက်ရောက်သူအရေအတွက်			
	စတင်သည်နေ့	ပြီးဆုံးသည်နေ့	အမျိုးသားအရေအတွက်	အမျိုးသမီးအရေအတွက်	အိမ်ထောင်စုအရေအတွက်	လူမျိုးစု တက်ရောက်သူ အရေအတွက် လူမျိုးစုအမည်
၆. ဥပမာအားဖြင့် ရေကန်ကျမှု လျာထားအစီအစဉ် ရေးဆွဲခြင်း						
၆.၄၊ ပြင်/ထိန်းအစီအစဉ် ရေးဆွဲခြင်း						
၇. စီမံကိန်းလုပ်ငန်းခွဲ တိုးတက်မှု စောင့်ကြည့်လေ့လာခြင်းအစဉ်အစား	မလို	မလို	မလို	မလို	မလို	မလို
၇.၁၊ အစည်းအဝေး ပထမအကြိမ်						
၇.၂၊ အစည်းအဝေး ဒုတိယအကြိမ်						
၇.၃၊ အစည်းအဝေး တတိယအကြိမ်						
၈. စီမံကိန်းလုပ်ငန်းခွဲ အပြီးသတ်စစ်ဆေးခြင်းအစည်းအဝေး						
၉. လူထုဝင်ဆေးခန်းအစည်းအဝေး						



၁၁။ ပုံစံ ၈-၃။ ကျေးရွာဖွံ့ဖြိုးရေးဦးစီးဌာနအစဉ်

ပုံစံ ၈-၃ ကျေးရွာဖွံ့ဖြိုးရေး ဦးစီးဌာနအစဉ် (Form PC 3)

လမ်းညွှန်ချက်/ အဆင့်	(၃)	ကျေးရွာမှော်မှန်းချက်အစည်းအဝေး	ပြီးဆုံးသောအခါ	ကျေးရွာစီမံကိန်း
အထောက်အကူပြုကော်မတီသည် လူထုစည်းရုံးရေးမှူးအကူအညီဖြင့် ဤပုံစံကိုပြည့်စုံအောင် ဖြည့်သွင်းရမည်။ အားလုံးသော အခက်အခဲအတားအဆီးများ၊ ဖွံ့ဖြိုးမှုဦးစားပေးအစီအစဉ်များ၊ လူထုဝဟိုပြုစီမံကိန်း၏ ရန်ပုံငွေအရင်းအမြစ်နှင့် မသက်ဆိုင်သည့် လုပ်ငန်းများအားလုံးကိုဖော်ပြရမည်။				
လူထုစည်းရုံးရေးမှူး/ဝန်ထမ်း အမည်	ဝေဒီမာမိုး			
နေ့စွဲ	၂၃. ၅. ၂၀၁၆	စက်ဝန်းအား အမှတ်ခြစ်ပါ (✓) <input checked="" type="checkbox"/> စက်ဝန်း(၁)မစက်ဝန်း (၂) <input type="checkbox"/> စက်ဝန်း (၃) <input type="checkbox"/> စက်ဝန်း (၄) <input type="checkbox"/>		
မြည်နှယ်/တိုင်း	ဗြိနယ်	ကျေးရွာအုပ်စု	ကျေးရွာ	
စက်ဝိုင်း	ပင်လည်ဘူ	ကျေးပူရွာ	ကျေးရွာ	

က. အခက်အခဲအတားအဆီးများအားဆွေးနွေးခြင်း - ယခုလက်ရှိအခြေအနေတွင်ဤကျေးရွာဖွံ့ဖြိုးတိုးတက်ရေးအတွက် အဓိကအခက်အခဲအတားအဆီးများသည် မည်သည်များဖြစ်ပါသနည်း(အမျိုးသား/သမီး အနည်းဆုံးအခက်အခဲ ၅ ခုစီဖော်ပြပါ)

အမျိုးသား အဖွဲ့မှတင်ပြသောအခက်အခဲအတားအဆီးများ	အမျိုးသမီး အဖွဲ့မှတင်ပြသောအခက်အခဲအတားအဆီးများ
၁ တံတား ၂၂၁ စင်း ဖြူဖြူ	၁ စာသင်ကျောင်း တိုးချဲ့
၂ စာသင်ကျောင်း တိုးချဲ့ စေတနာ	၂ စာသင်ကျောင်း အစား ခြေထောက်ပုံစံ ပြုပြင်
၃ စာသင်တိုက် (အသစ်)	၃ ချွေးချွေးဆေးကုရေး အဖွဲ့
၄ ကျောင်း အစား ခြေထောက်ပုံစံ + များပါး	၄ စားပေး ချိတ်ချွေး၊ စားပေးကုရေးအဖွဲ့
၅ ချွေးချွေးဆေးကုရေး အဖွဲ့	၅ စားပေး ချိတ်ချွေး၊ R.C အဖွဲ့
၆ စားပေး ချိတ်ချွေး၊ R.C အဖွဲ့	၆ စာသင်တိုက် (အသစ်)
၇ အားကစား ကွင်း ဖြူဖြူ	၇ စာသင်ကျောင်း အစား တိုက်
၈ ကျောင်း ဝင်း အစား တိုက်	၈ စားပေး ချိတ်ချွေး၊ အစား တိုက်
၉ စားပေး ချိတ်ချွေး၊ စားပေး ကုရေး အဖွဲ့	၉ တံတား ၂၂၁ စင်း ဖြူဖြူ
၁၀ ချွေးချွေးဆေးကုရေး၊ ကျေးပူရွာ	

ခ. မှော်မှန်းခြင်း- ဤကျေးရွာဖွံ့ဖြိုးတိုးတက်ရေးအတွက်နောင်လာမည့် (၅) နှစ်အားရည်ရွယ်၍ ဆောင်ရွက်ရန်အတွက် မည်သည့်အရာများသည်အဓိကမှော်မှန်းချက်ဖြစ်သနည်း။

အမျိုးသားအဖွဲ့မှတင်ပြသောမှော်မှန်းချက်များ	အမျိုးသမီးအဖွဲ့မှတင်ပြသောမှော်မှန်းချက်များ
၁ တံတား ၂၂၁ စင်း ဖြူဖြူ	၁ စာသင်ကျောင်း တိုးချဲ့ ဖြိုးချွေး
၂ စာသင်ကျောင်း တိုးချဲ့ ဖြိုးချွေး	၂ စာသင်ကျောင်း ခြေထောက်ပုံစံ ပြုပြင်
၃ စာသင်တိုက် (အသစ်) ဖြိုးချွေး	၃ တံတား ၂၂၁ စင်း စေတနာ ဖြိုးချွေး
၄ စာသင်ကျောင်း ခြေထောက်ပုံစံ ဖြိုးချွေး	၄ စားပေး ချိတ်ချွေး၊ စားပေးကုရေးအဖွဲ့
၅ ချွေးချွေးဆေးကုရေး အဖွဲ့ ဖြိုးချွေး	၅ အဖွဲ့ ဖြိုးချွေး
၆ စားပေး ချိတ်ချွေး၊ R.C အဖွဲ့ ဖြိုးချွေး	၆ စားပေး ချိတ်ချွေး၊ R.C အဖွဲ့ ဖြိုးချွေး
၇ အားကစား ကွင်း ဖြိုးချွေး	၇ စာသင်တိုက် (အသစ်) ဖြိုးချွေး
၈ ကျောင်း ဝင်း အစား တိုက် ဖြိုးချွေး	၈ စာသင်ကျောင်း အစား တိုက် ဖြိုးချွေး
၉ စားပေး ချိတ်ချွေး၊ စားပေး ကုရေး အဖွဲ့ ဖြိုးချွေး	၉ စားပေး ချိတ်ချွေး၊ အစား တိုက် ဖြိုးချွေး
၁၀ ချွေးချွေးဆေးကုရေး၊ ကျေးပူရွာ ဖြိုးချွေး	



ဂ. ဤကျေးရွာ၏ လာမည့် (၃) နှစ်အတွက် ဦးစားပေး ဖွံ့ဖြိုးတိုးတက်မှု လုပ်ငန်း အစီအစဉ်များအားဖော်ပြပါ။
 (လူထုပဟိုပြုစီမံကိန်း ရံပုံငွေအတွက် အဆိုပြုသော အစီအစဉ်များကိုဦးစားပေး အဆင့်အလိုက်ဖော်ပြပြီး ကျန် လူထုပဟိုပြု စီမံကိန်း ရန်ပုံငွေအရင်းအမြစ်နှင့် မပတ်သက်သည့်အစီအစဉ်များလည်းဖော်ပြရန်ဖြစ်သည်)

	ကျေးရွာအတွက်ဦးစားပေးဖွံ့ဖြိုးတိုးတက်မှု လုပ်ငန်းစဉ်များ	အဆိုပြုသူ (အမျိုးသားများ/ အမျိုးသမီးများ/ အမျိုးသား+အမျိုးသမီး)	လူထုပဟိုပြုစီမံကိန်းအတွက် အဆိုပြုသည် (ဦးစားပေးအဆင့် အလိုက်ဖော်ပြပါ)	ခန့်မှန်း ကုန်ကျ စရိတ်	အကျိုးခံစား ခွင့်ရှိသူခန့်မှန်းခြေ အရေအတွက်
၁	အေးစားအိမ်ပြုပြင်	မ	၂ ၁	၅,၀၀၀,၀၀၀	၅၆၈
၂	စက်ကား ပျံစား	မ+မ	၄ ၅	၇,၀၀၀,၀၀၀	၈၃၃
၃	ကျေးရွာအတွင်းရေပေးစနစ်	မ+မ	၆ ၇	၈,၀၀၀,၀၀၀	၈၃၃
၄	ကျေးရွာအတွင်း (ကျေးရွာအတွင်း) အိမ်ခြံပေး	မ+မ	၃ ၂	၁၀၀,၀၀၀,၀၀၀	၁၇၄
၅	ကျေးရွာအတွင်း အိမ်ခြံပေး	မ	၅ ၆	၁၀,၀၀၀,၀၀၀	၈၃၃
၆	ကျေးရွာအတွင်း အိမ်ခြံပေး	မ+မ	၁ ၃	၆,၀၀၀,၀၀၀	၈၃၃

ဥက္ကဋ္ဌ ၊ ကျေးရွာစီမံကိန်းအထောက်အကူပြုကော်မတီမှအတည်ပြုသည်။

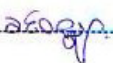
အမည် ဦးစွန်းကျော် လက်မှတ်  နေ့စွဲ ၂၃.၁.၂၀၁၆



ပုံစံ ၈-၃ ကျေးရွာဖွံ့ဖြိုးရေး ဦးစားပေးအစီအစဉ် (Form PC 3)

လမ်းညွှန်ချက်/ အဆင့် (၃) ကျေးရွာမှိုင်းမှိုင်းချက်အစည်းအဝေး ပြီးဆုံးသောအခါ ကျေးရွာစီမံကိန်း အထောက်အကူပြုကော်မတီသည် လူထုစည်းရုံးရေးမှူးအကူအညီဖြင့် ဤပုံစံကိုပြည့်စုံအောင် ဖြည့်သွင်းရမည်။ အားလုံးသော အခက်အခဲအတားအဆီးများ၊ ဖွံ့ဖြိုးမှုဦးစားပေးအစီအစဉ်များ၊ လူထုပတ်ဝန်းကျင်ပြုစီမံကိန်း၏ ရန်ပုံငွေအရင်းအမြစ်နှင့် မသက်ဆိုင်သည့် လုပ်ငန်းများအားလုံးကိုဖော်ပြရမည်။

လူထုစည်းရုံးရေးမှူး/ဝန်ထမ်း အမည် စိန်မယ်

နေ့စွဲ ၂၂.၁.၂၀၁၆ စက်ဝန်းအား အမှတ်ခြစ်ပါ (✓) စက်ဝန်း(၁)ဖက်စက်ဝန်း (✓) စက်ဝန်း (၃) စက်ဝန်း (၄)

မြည်နံ့/တိုင်း	မြို့နယ်	ကျေးရွာအုပ်စု	ကျေးရွာ
<u>စစ်ကိုင်း</u>	<u>ပုလဲ</u>	<u>စစ်ကိုင်း</u>	<u>စစ်ကိုင်း</u>

က. အခက်အခဲအတားအဆီးများအားဆွေးနွေးခြင်း - ယခုလက်ရှိအခြေအနေတွင်ကျေးရွာဖွံ့ဖြိုးတိုးတက်ရေးအတွက် အဓိကအခက်အခဲအတားအဆီးများသည် မည်သည့်များဖြစ်ပါသနည်း(အမျိုးသား/သမီး အနည်းဆုံးအခက်အခဲ ၅ ခုစီဖော်ပြပါ)

အမျိုးသား အဖွဲ့မှတင်ပြသောအခက်အခဲအတားအဆီးများ	အမျိုးသမီး အဖွဲ့မှတင်ပြသောအခက်အခဲအတားအဆီးများ
၁ စိုက်ပျိုးရေး နည်းပညာသင်တန်း	၁ စက်မှုပညာ သင်တန်း
၂ အသားစားခြေစေ့ နည်းပညာ သင်တန်း	၂ စိုက်ပျိုးရေး နည်းပညာ သင်တန်း
၃ မြေဩဇာ ကျေးဇူး နည်းပညာ သင်တန်း	၃ အသားစားခြေစေ့ နည်းပညာ သင်တန်း
၄ ရေ၊ မြေ၊ ရေ၊ နည်းပညာ သင်တန်း	၄ ရေ၊ မြေ၊ ရေ၊ နည်းပညာ သင်တန်း
၅ ကားစာင်း သင်တန်း	၅ ဝတ်စွဲ သင်တန်း

ခ. မှိုင်းမှိုင်းခြင်း- ဤကျေးရွာဖွံ့ဖြိုးတိုးတက်ရေးအတွက်နောင်လာမည့် (၅) နှစ်အားရည်ရွယ်၍ ဆောင်ရွက်ရန်အတွက် မည်သည့်အရာများသည်အဓိကမှိုင်းမှိုင်းချက်ဖြစ်သနည်း။

အမျိုးသားအဖွဲ့မှတင်ပြသောမှိုင်းမှိုင်းချက်များ	အမျိုးသမီးအဖွဲ့မှတင်ပြသောမှိုင်းမှိုင်းချက်များ
၁ စိုက်ပျိုးရေး နည်းပညာ များ ဖြေ ဖြေ ချစ်	၁ စက်မှုပညာ သင်တန်း များ ဖြေ ချစ်
၂ အသားစား နည်းပညာ ဖြေ ချစ်	၂ စိုက်ပျိုးရေး နည်းပညာ သင်တန်း များ ဖြေ ချစ်
၃ မြေဩဇာ ကျေးဇူး နည်းပညာ သင်တန်း များ ဖြေ ချစ်	၃ အသားစားခြေစေ့ နည်းပညာ သင်တန်း များ ဖြေ ချစ်
၄ ရေ၊ မြေ၊ ရေ၊ နည်းပညာ များ ဖြေ ချစ်	၄ ဖြေ ချစ်
၅ ကား စာင်း သင်တန်း များ ဖြေ ချစ်	၅ ရေ၊ မြေ၊ ရေ၊ နည်းပညာ သင်တန်း များ ဖြေ ချစ်
	၆ ဝတ်စွဲ သင်တန်း များ ဖြေ ချစ်



ဂ. ဤကျေးရွာ၏ လာမည့် (၃) နှစ်အတွက် ဦးစားပေး ဖွံ့ဖြိုးတိုးတက်မှု လုပ်ငန်း အစီအစဉ်များအားဖော်ပြပါ။
 (လူထုထုတ်ပြန်စီမံကိန်း ရန်ပုံငွေအတွက် အဆိုပြုသော အစီအစဉ်များကိုဦးစားပေး အဆင့်အလိုက်ဖော်ပြပြီး ကျန် လူထုထုတ်ပြန် စီမံကိန်း ရန်ပုံငွေအရင်းအမြစ်နှင့် မပတ်သက်သည့်အစီအစဉ်များလည်းဖော်ပြရန်ဖြစ်သည်)

	ကျေးရွာအတွက်ဦးစားပေးဖွံ့ဖြိုးတိုးတက်မှု လုပ်ငန်းစဉ်များ	အဆိုပြုသူ (အမျိုးသားများ/ အမျိုးသမီးများ/ အမျိုးသား+အမျိုးသမီး)	လူထုထုတ်ပြန်စီမံကိန်းအတွက် အဆိုပြုသည် (ဦးစားပေးအဆင့် အလိုက်ဖော်ပြပါ)	ခန့်မှန်း ကုန်ကျ စရိတ်	အကျိုးခံစား ခွင့်ရှိသူခန့်မှန်းခြေ အရေအတွက်
၁	ရိပ်ကွယ်တူးဖော်ရေး	၈+၈	၂၁	၂၀၀၀၀၀	
၂	မြေညှိရေး	၈	၂၂		
၃	မြေဖျော့ရေး	၈+၈	၆၃		
၄	အကျွမ်းသင်တန်း	၈	၃၄		
၅	ရေကန်ဖွဲ့စည်းရေး	၄	၅		
၆			၀		

ဥက္ကဋ္ဌ ၊ ကျေးရွာစီမံကိန်းအထောက်အကူပြုကော်မတီမှအတည်ပြုသည်။

အမည် ဦးခင်စွန်း လက်မှတ် ခင်စွန်း နေ့စွဲ ၂၀၂၀.၁၀.၁၆



၁၂။ ပုံစံ ၈-၄ ကျေးရွာဖွံ့ဖြိုးရေးစီမံကိန်းလုပ်ငန်းခွဲရွေးချယ်ခြင်းပုံစံ

ပုံစံ ၈-၄ ကျေးရွာအုပ်စုစီမံကိန်းလုပ်ငန်းခွဲရွေးချယ်ခြင်းပုံစံ

လမ်းညွှန်ချက်။ ။ ကျေးရွာအုပ်စုစီမံချက်ရေးဆွဲသည့်အစည်းအဝေးတွင် ဤပုံစံအားလူထုစည်းရုံးရေးမှူး / လက်ထောက်နည်းဗညာမှူးတို့၏ အကူအညီဖြင့် ပြည်ပုံရွာဖြည့်သွင်းရမည်။ ဤပုံစံအားပြည်ပုံရွာဖြည့်သွင်းပြီးပါကကျေးရွာအုပ်စုဖွံ့ဖြိုးတိုးတက်ရေးစီမံချက်တွင်နောက်ဆက်တွဲအဖြစ်တွဲထားရမည်။ CF မှ အချက်အလက်များကို MIS သို့ ထည့်သွင်းရမည်။ ကျေးရွာစည်းရုံးရေးမှူး/ဝန်ထမ်းအမည် ဇော်မထွန်း

နေ့စွဲ ၂၀၂၀-၂-၂၀-၁၆ စက်ဝန်းအားအမှတ်ဖြစ်ပေးပါ(V) ဝက်ဝန်း(၁) ဝက်ဝန်း(၂) ဝက်ဝန်း(၃) ဝက်ဝန်း(၄) မြန်နှယ်/တိုင်း စစ်ကိုင်း မြို့နယ် ပရမည်ကျေးရွာ ကျေးရွာအုပ်စု ဇော်မထွန်း

ကျေးရွာအမည်	ဆောင်ရွက်မည့် လုပ်ငန်းများ	အတိုင်းအတာ	ခန့်မှန်း တိုက်ရိုက်အကျိုး ခံစားခွင့်ရှိသူများ	အဆိုပြုတင်ပြသူ	ခန့်မှန်းကုန်ကျစရိတ်		စုစုပေါင်း
					စီမံကိန်းမှ ထည့်ဝင်မှု	ကျေးရွာမှ ထည့်ဝင်မှု	
မြေလူဗား	အထူးစီမံခန့်ခွဲရေး		၈၂၁ - ၄၀၀ ၄ - ၄၀၀ ၁၅၆၁ - ၈၁၀	အမျိုးသား အမျိုးသမီး အမျိုးသား+သမီး		၄,၈၀၀,၀၀၀	
ရွေးချယ်	ရွေးချယ်ရေး		၈၂၁ - ၃၃၃ ၄ - ၃၃၃ ၁၅၆၁ - ၆၆၆	အမျိုးသား အမျိုးသမီး အမျိုးသား+သမီး		၄,၈၀၀,၀၀၀	
ကျေးရွာအုပ်စု	ရွေးချယ်ရေး		၈၂၁ - ၃၆၆ ၄ - ၃၃၃ ၁၅၆၁ - ၈၃၃	အမျိုးသား အမျိုးသမီး အမျိုးသား+သမီး		၄,၈၀၀,၀၀၀	
ကျေးရွာ	ရွေးချယ်ရေး		၈၂၁ - ၃၀၀ ၄ - ၃၀၀ ၁၅၆၁ - ၃၀၀	အမျိုးသား အမျိုးသမီး အမျိုးသား+သမီး		၄,၈၀၀,၀၀၀	

ရာထူး ကျေးရွာအုပ်စု စီ/ထောက်ကော်မတီ ဥက္ကဋ္ဌ အမည် ဇော်မထွန်း

လက်မှတ် ဇော်မထွန်း ရက်စွဲ ၂၀၂၀-၂-၂၀-၁၆



ပုံစံ ၈-၄ ကျေးရွာအုပ်စုစီမံကိန်းလုပ်ငန်းခွဲရွေးချယ်ခြင်းပုံစံ

လမ်းညွှန်ချက်။ ကျေးရွာအုပ်စုစီမံချက်ရေးဆွဲသည့်အစည်းအဝေးတွင် ဤပုံစံအားလူထုဝည်းပုံစံဖြင့် / လက်ထောက်နည်းပညာပျံ့တို့၏ အကူအညီဖြင့် ပြည်ပုံစံဖြည့်သွင်းရမည်။ ဤပုံစံအားပြည့်ပုံစံဖြည့်သွင်းပြီးပါကကျေးရွာအုပ်စုဖွံ့ဖြိုးတိုးတက်ရေးစီမံချက်တွင်နောက်ဆက်တွဲအဖြစ်တွဲထားရမည်။ CF မှ အချက်အလက်များကို MIS သို့ ထည့်သွင်းရမည်။

ကျေးရွာဝည်းပုံစံရေးဆွဲ/လက်ထမ်းအမည် စန်စမို

နေ့စွဲ ၂၀၂၂-၂၀၂၄ ခုနှစ် ဇူလိုင်လ ၁၅ ရက်

ပြည်နယ်/တိုင်း မန္တလေး ပြနယ် ပင်လယ်ရွာ ကျေးရွာအုပ်စု စန်စမို

စက်ဝန်းအားအမှတ်ဖြစ်ပေးပါ (✓) စက်ဝန်း(ဝ) စက်ဝန်း(၂) စက်ဝန်း(၃) စက်ဝန်း(၄)

ကျေးရွာအမည်	ဆောင်ရွက်မည့် လုပ်ငန်းများ	အတိုင်းအတာ	စနစ်နည်း တိုက်ရိုက်အကျိုးခံစားခွင့်ရှိသူများ	အဆိုပြုတင်ပြသူ	စီမံကိန်းမှ ထည့်ဝင်မှု	စနစ်နည်းကုန်ကျစရိတ်		
						ကျေးရွာမှ ထည့်ဝင်မှု	အခြားထည့်ဝင်မှု (ဖော်ပြပါ)	စုစုပေါင်း
စန်စမို	စားနပ်ရိက္ခာ (အိမ်ထောင်စု)၊ နေရာ (အိမ်)		ကျား - ၈၀ မ - ၉၄ ပေါင်း - ၁၇၄	အမျိုးသား အမျိုးသမီး အမျိုးသား + သမီး	၉၉၀၀,၀၀၀			
မေတ္တလှာ	ရွာတွင်းလမ်း		ကျား - ၄၀၀ မ - ၄၀၀ ပေါင်း - ၈၀၀	အမျိုးသား အမျိုးသမီး အမျိုးသား + သမီး	၉၉၀၀,၀၀၀			
				အမျိုးသား အမျိုးသမီး အမျိုးသား + သမီး				
				အမျိုးသား အမျိုးသမီး အမျိုးသား + သမီး				
				အမျိုးသား အမျိုးသမီး အမျိုးသား + သမီး				

ရာထူး ကျေးရွာအုပ်စု စီ/ထောက်ကော်မတီ ဥက္ကဋ္ဌ အမည် ဦးခင်အောင်

လက်မှတ် ခင်အောင် ရက်စွဲ ၂၀၂၂-၇-၁၅



ပုံစံ ၈-၄ ကျေးရွာအုပ်စုပစ်ခတ်နှိမ်နင်းရေးချက်ပြင်ပုံစံ

လက်ညွှန်ချက် ။ ကျေးရွာအုပ်စုပစ်ခတ်နှိမ်နင်းရေးဆိုင်ရာအစည်းအဝေးတွင် ဤပုံစံအား လူထုတစ်ရပ်လုံးမှ ကျွန်ုပ်တို့အား လက်ထောက်နည်းပညာများနှင့် အကူအညီဖြင့် ပြည်ပုံစံဖြည့်သွင်းရမည်။
 ဤပုံစံအား ပြည့်စုံစွာဖြည့်သွင်းပြီးပါက ကျေးရွာအုပ်စုမှူးတို့ တက်ရောက်ရန်အတွက် အခြေခံအချက်အလက်များကို ၂၀၁၆ ခုနှစ် ဇူလိုင်လတွင် ပြည့်စုံစွာဖြည့်သွင်းရမည်။
 ကျေးရွာအုပ်စုမှူး/ဝန်ထမ်းအမည် စမိတ်မိ
 နေ့စွဲ ၁၀-၃-၂၀၁၆
 မြို့နယ်/တိုင်း စစ်ကိုင်း မြို့နယ် - ပင်လည်ဘူရီ
 စက်ဝန်းအား အမှတ်ပြင်ပေးပါ (V) စက်ဝန်း (၁) စက်ဝန်း (၂) စက်ဝန်း (၃) စက်ဝန်း (၄) စက်ဝန်း (၅)

ကျေးရွာအမည်	ဆောင်ရွက်မည့် လုပ်ငန်းများ	အတိုင်းအတာ	ခန့်မှန်း တိုက်ရိုက်အကျိုး သိစားခွင့်ရှိသူများ	အဆိုပြုတင်ပြသူ	စီမံကိန်းမှ ထည့်ဝင်မှု	ခန့်မှန်း တန်ဖိုးကျရိတ်		စုစုပေါင်း
						ကျေးရွာမှ ထည့်ဝင်မှု	အခြားထည့်ဝင်မှု (ဖော်ပြပါ) ဝင်ငွေ / အမည်/အဖွဲ့	
စေးဒါးကျေးရွာ	တံတား (၃) ခု	၅' x ၁၄' x ၅' - ၆'၊ ၅' x ၁၄' x ၅'၊ ၅' x ၁၄' x ၅'	ကျား - ၃၃၁ မ - ၃၃၇ ပေါင်း - ၆၆၈	အဆိုပြုသူ အမျိုးသား အမျိုးသမီး အမျိုးသား + သမီး	၆၆၀,၀၀၀	၃၂၅၂၅၀	၁၀၀၅,၀၀၀	၁၁၁၅,၀၀၀
ကားလှကျေးရွာ	တံတား (၁) ခု	၅' x ၁၄' x ၅' - ၆'၊ ၅' x ၁၄' x ၅'၊ ၅' x ၁၄' x ၅'	ကျား - ၁၈၆ မ - ၁၉၂ ပေါင်း - ၃၇၈	အဆိုပြုသူ အမျိုးသား အမျိုးသမီး အမျိုးသား + သမီး	၆၆၀,၀၀၀	၂၀၀,၀၀၀	၈၆၀,၀၀၀	၁,၀၆၀,၀၀၀

အစည်းအဝေးရက်စွဲ - ၂၀၁၆ ခုနှစ် ဇူလိုင်လ

ရာထူး ကျေးရွာအုပ်စု မြို့/ထောက်ကော်မတီ ဥက္ကဋ္ဌ အမည် ဦးအောင်ကျော်
 လက်မှတ် အောင်ကျော် ရက်စွဲ ၁၀-၃-၂၀၁၆



၁၃။ ပုံစံ ၈-၁၂။ အစည်းအဝေးတက်ရောက်သူစာရင်း

ပုံစံ - ၈-၁၂ - အစည်းအဝေးတက်ရောက်သူများ (FORM PC 12)

လမ်းညွှန်၊ စီမံကိန်း၊ အစည်းအဝေးအားလုံးတွင် အသုံးပြုရန်၊ လူထုစည်းရုံးရေးမှူးက ကျေးဇူးပြု၍ ကွင်းစင်စဉ် စစ်ဆေး၍
 ပုံစံ ၂ စီမံကိန်းစက်ဝန်းအချိန်ဇယားပါ အစည်းအဝေးတက်ရောက် သူများစာရင်းကို ဖြည့်သွင်းရန်

စည်းရုံးရေးမှူးအမည် **ဒေါ်မမိ**
 ရက်စွဲ **၂၂.၁၁.၂၀၁၆**

စီမံကိန်းစက်ဝန်းအမှတ်ဖြစ်ပါ (✓) _____ (စက်ဝန်း(၁))
 ✓စက်ဝန်း(၂)၊ စက်ဝန်း(၃)၊ စက်ဝန်း(၄) _____

ပြည်နယ်/ တိုင်းဒေသကြီး **စစ်ကိုင်း** မြို့နယ် **ပင်လှဘူ** ကျေးရွာအုပ်စု **ကျေးရွာ** **ဝန်ပူအင်း**

စဉ်	အမည်	ကျား (✓)	မ (✓)	အိမ်ထောင်စုကိုယ်စားလှယ်(✓) ^(၁)	လူမျိုး	လက်မှတ်
၁	ဒေါ်ကဲဝင်း	✓		✓	ဗမာ	
၂	ဒေါ်ဝင်းဇော်	✓		✓	"	
၃	ဒေါ်တင်စိန်	✓		✓	"	
၄	ဒေါ်ဝင်းဇော်	✓		✓	"	
၅	ဒေါ်ကြည်အောင်မိ	✓	✓	✓	"	
၆	ဒေါ်တင်စိန်	✓		✓	"	
၇	ဒေါ်မိမိ		✓	✓	"	
၈	ဒေါ်မိမိ		✓	✓	"	
၉	ဒေါ်မိမိ	✓		✓	"	
၁၀	ဒေါ်တင်စိန်	✓		✓	"	
၁၁	ဒေါ်တင်စိန်	✓		✓	"	
၁၂	ဒေါ်အောင်	✓		✓	"	
၁၃	ဒေါ်တင်စိန်		✓	✓	"	
၁၄	ဒေါ်ကျော်စိန်	✓		✓	"	
၁၅	ဒေါ်အောင်		✓	✓	"	
၁၆	ဒေါ်မိမိ		✓	✓	"	
၁၇	ဒေါ်မိမိ		✓	✓	"	
၁၈	ဒေါ်မိမိ		✓	✓	"	
၁၉	ဒေါ်မိမိ	✓		✓	"	
၂၀	ဒေါ်မိမိ	✓		✓	"	
၂၁	ဒေါ်အောင်		✓	✓	"	
၂၂	ဒေါ်အောင်		✓	✓	"	
၂၃	ဒေါ်အောင်		✓	✓	"	
၂၄	ဒေါ်အောင်		✓	✓	"	
၂၅	ဒေါ်အောင်	✓		✓	"	
၂၆	ဒေါ်အောင်		✓	✓	"	
၂၇	ဒေါ်အောင်		✓	✓	"	
၂၈	ဒေါ်အောင်		✓	✓	"	
၂၉	ဒေါ်အောင်		✓	✓	"	
၃၀	ဒေါ်အောင်		✓	✓	"	

(၁) အိမ်ထောင်စုစီးမြစ်ရန်လျှောက်၊ အမျိုးသား/အမျိုးသမီး အိမ်ထောင်စု တစ်စုကို ကိုယ်စားပြုသူမည်သူမဆို အမှတ်ပြုရပါမည်။



ပုံစံ - ၈-၁၂ - အစည်းအဝေးတက်ရောက်သူများ (FORM PC 12)

လမ်းညွှန်၊ စီမံကိန်း အစည်းအဝေးအားလုံးတွင် အသုံးပြုရန်၊ လူထုစည်းရုံးရေးမှူးက ကျေးဇူးပြု၍ ကွင်းဆင်းစဉ် စစ်ဆေး၍ ပုံစံ ၂ စီမံကိန်းစက်ဝန်းအချိန်ဇယားပါ အစည်းအဝေးတက်ရောက် သူများစာရင်းကို ဖြည့်သွင်းရန်

စည်းရုံးရေးမှူးအမည် **ဒေါ်မေမြ** စီမံကိန်းစက်ဝန်းအမှတ်ဖြစ်ပါ (V) စက်ဝန်း(၁)

ရက်စွဲ။ **၂၂-၁-၂၀၁၆** ✓စက်ဝန်း(၂) စက်ဝန်း(၃) စက်ဝန်း(၄)

ပြည်နယ်/ တိုင်းဒေသကြီး၊ ပြို့နယ် **ဖလှူဘူး**၊ ကျေးရွာအုပ်စု **ကျေးရွာ** **ကျေးရွာ** **ကျေးရွာ**

စဉ်	အမည်	ကျား (V)	မ (V)	အိမ်ထောင်စုကိုယ်စားလှယ် (V) ^(၁)	လူမျိုး	လက်မှတ်
၁၈	ဒေါ်အိမ်စိန်	✓		✓	ဗမာ	
၁၉	ဒေါ်အိမ်စိန်	✓		✓	"	
၂၀	ဒေါ်ကျော်စွာ		✓	✓	"	
၂၁	ဒေါ်ကျော်စွာ		✓	✓	"	
၂၂	ဒေါ်အိမ်စိန်	✓		✓	"	
၂၃	ဒေါ်အိမ်စိန်	✓		✓	"	
၂၄	ဒေါ်အိမ်စိန်	✓		✓	"	
၂၅	ဒေါ်အိမ်စိန်	✓		✓	"	
၂၆	ဒေါ်အိမ်စိန်	✓		✓	"	
၂၇	ဒေါ်အိမ်စိန်	✓		✓	"	
၂၈	ဒေါ်အိမ်စိန်	✓		✓	"	
၂၉	ဒေါ်အိမ်စိန်	✓		✓	"	
၃၀	ဒေါ်အိမ်စိန်	✓		✓	"	
၃၁	ဒေါ်အိမ်စိန်	✓		✓	"	
၃၂	ဒေါ်အိမ်စိန်	✓		✓	"	
၃၃	ဒေါ်အိမ်စိန်	✓		✓	"	
၃၄	ဒေါ်အိမ်စိန်	✓		✓	"	
၃၅	ဒေါ်အိမ်စိန်	✓		✓	"	
၃၆	ဒေါ်အိမ်စိန်	✓		✓	"	
၃၇	ဒေါ်အိမ်စိန်	✓		✓	"	
၃၈	ဒေါ်အိမ်စိန်	✓		✓	"	
၃၉	ဒေါ်အိမ်စိန်	✓		✓	"	
၄၀	ဒေါ်အိမ်စိန်	✓		✓	"	
၄၁	ဒေါ်အိမ်စိန်	✓		✓	"	
၄၂	ဒေါ်အိမ်စိန်	✓		✓	"	
၄၃	ဒေါ်အိမ်စိန်	✓		✓	"	
၄၄	ဒေါ်အိမ်စိန်	✓		✓	"	
၄၅	ဒေါ်အိမ်စိန်	✓		✓	"	
၄၆	ဒေါ်အိမ်စိန်	✓		✓	"	
၄၇	ဒေါ်အိမ်စိန်	✓		✓	"	
၄၈	ဒေါ်အိမ်စိန်	✓		✓	"	
၄၉	ဒေါ်အိမ်စိန်	✓		✓	"	
၅၀	ဒေါ်အိမ်စိန်	✓		✓	"	
၅၁	ဒေါ်အိမ်စိန်	✓		✓	"	
၅၂	ဒေါ်အိမ်စိန်	✓		✓	"	
၅၃	ဒေါ်အိမ်စိန်	✓		✓	"	
၅၄	ဒေါ်အိမ်စိန်	✓		✓	"	
၅၅	ဒေါ်အိမ်စိန်	✓		✓	"	
၅၆	ဒေါ်အိမ်စိန်	✓		✓	"	
၅၇	ဒေါ်အိမ်စိန်	✓		✓	"	
၅၈	ဒေါ်အိမ်စိန်	✓		✓	"	
၅၉	ဒေါ်အိမ်စိန်	✓		✓	"	
၆၀	ဒေါ်အိမ်စိန်	✓		✓	"	
၆၁	ဒေါ်အိမ်စိန်	✓		✓	"	
၆၂	ဒေါ်အိမ်စိန်	✓		✓	"	
၆၃	ဒေါ်အိမ်စိန်	✓		✓	"	
၆၄	ဒေါ်အိမ်စိန်	✓		✓	"	
၆၅	ဒေါ်အိမ်စိန်	✓		✓	"	
၆၆	ဒေါ်အိမ်စိန်	✓		✓	"	
၆၇	ဒေါ်အိမ်စိန်	✓		✓	"	
၆၈	ဒေါ်အိမ်စိန်	✓		✓	"	
၆၉	ဒေါ်အိမ်စိန်	✓		✓	"	
၇၀	ဒေါ်အိမ်စိန်	✓		✓	"	
၇၁	ဒေါ်အိမ်စိန်	✓		✓	"	
၇၂	ဒေါ်အိမ်စိန်	✓		✓	"	
၇၃	ဒေါ်အိမ်စိန်	✓		✓	"	
၇၄	ဒေါ်အိမ်စိန်	✓		✓	"	
၇၅	ဒေါ်အိမ်စိန်	✓		✓	"	
၇၆	ဒေါ်အိမ်စိန်	✓		✓	"	
၇၇	ဒေါ်အိမ်စိန်	✓		✓	"	
၇၈	ဒေါ်အိမ်စိန်	✓		✓	"	
၇၉	ဒေါ်အိမ်စိန်	✓		✓	"	
၈၀	ဒေါ်အိမ်စိန်	✓		✓	"	
၈၁	ဒေါ်အိမ်စိန်	✓		✓	"	
၈၂	ဒေါ်အိမ်စိန်	✓		✓	"	
၈၃	ဒေါ်အိမ်စိန်	✓		✓	"	
၈၄	ဒေါ်အိမ်စိန်	✓		✓	"	
၈၅	ဒေါ်အိမ်စိန်	✓		✓	"	
၈၆	ဒေါ်အိမ်စိန်	✓		✓	"	
၈၇	ဒေါ်အိမ်စိန်	✓		✓	"	
၈၈	ဒေါ်အိမ်စိန်	✓		✓	"	
၈၉	ဒေါ်အိမ်စိန်	✓		✓	"	
၉၀	ဒေါ်အိမ်စိန်	✓		✓	"	
၉၁	ဒေါ်အိမ်စိန်	✓		✓	"	
၉၂	ဒေါ်အိမ်စိန်	✓		✓	"	
၉၃	ဒေါ်အိမ်စိန်	✓		✓	"	
၉၄	ဒေါ်အိမ်စိန်	✓		✓	"	
၉၅	ဒေါ်အိမ်စိန်	✓		✓	"	
၉၆	ဒေါ်အိမ်စိန်	✓		✓	"	
၉၇	ဒေါ်အိမ်စိန်	✓		✓	"	
၉၈	ဒေါ်အိမ်စိန်	✓		✓	"	
၉၉	ဒေါ်အိမ်စိန်	✓		✓	"	
၁၀၀	ဒေါ်အိမ်စိန်	✓		✓	"	

(၁) အိမ်ထောင်စုကိုယ်စားလှယ်အဖြစ် ပြင်ဆင်ရန်မလိုပါ။ အမျိုးသား/အမျိုးသမီး အိမ်ထောင်စု တစ်ခုကို ကိုယ်စားပြုသူမည်သူမဆို အမှတ်ခြားပါ။



ပုံစံ - ၈-၁၂ - အစည်းအဝေးတက်ရောက်သူများ (FORM PC 12)

လမ်းညွှန်၊ စီမံကိန်း၊ အစည်းအဝေးအားလုံးတွင် အသုံးပြုရန်၊ လူထုစည်းရုံးရေးမှူးက ကျေးဇူးတင် ကြိုဆိုသည့် စစ်ဆေးဖွဲ့
 ပုံစံ ၂ စီမံကိန်းစက်ဝန်းအချိန်ဇယားပါ အစည်းအဝေးတက်ရောက် သူများစာရင်းကို ဖြည့်သွင်းရန်
 စည်းရုံးရေးမှူးအမည် **ဒေါ်မေမြ**
 ရက်စွဲ **၂၂-၁၁-၂၀၁၆** စီမံကိန်းစက်ဝန်းအမှတ်ဖြစ်ပါ (✓) [] စက်ဝန်း (၁)
 [] စက်ဝန်း (၂) [] စက်ဝန်း (၃) [] စက်ဝန်း (၄)
 ပြည်နယ်/ ဝိုင်းဒေသကြီး **စစ်ကိုင်း** မြို့နယ် **ပင်လယ်ဘူ** ကျေးရွာအုပ်စု **ကျေးရွာ** **ကျေးရွာ** **ကျေးရွာ**
စစ်ကိုင်း **ကျေးရွာအုပ်စု** **ကျေးရွာ** **ကျေးရွာ**

စဉ်	အမည်	ကျား (✓)	မ (✓)	အိမ်ထောင်စုကိုယ်စားလှယ် (✓) ^(၁)	လူမျိုး	လက်မှတ်
၅၅	ဒေါ်ခင်အောင်		✓	✓	ဗမာ	ဒေါ်ခင်အောင်
၅၆	ဒေါ်ခင်အောင်		✓	✓	မ	ဒေါ်ခင်အောင်
၅၇	ဒေါ်ခင်အောင်	✓		✓	မ	ဒေါ်ခင်အောင်
၅၈	ဒေါ်ခင်အောင်		✓	✓	မ	ဒေါ်ခင်အောင်
၅၉	ဒေါ်ခင်အောင်		✓	✓	မ	ဒေါ်ခင်အောင်
၆၀	ဒေါ်ခင်အောင်	✓		✓	မ	ဒေါ်ခင်အောင်
၆၁	ဒေါ်ခင်အောင်	✓		✓	မ	ဒေါ်ခင်အောင်
၆၂	ဒေါ်ခင်အောင်	✓		✓	မ	ဒေါ်ခင်အောင်
၆၃	ဒေါ်ခင်အောင်	✓		✓	မ	ဒေါ်ခင်အောင်
၆၄	ဒေါ်ခင်အောင်	✓		✓	မ	ဒေါ်ခင်အောင်
၆၅	ဒေါ်ခင်အောင်	✓		✓	မ	ဒေါ်ခင်အောင်
၆၆	ဒေါ်ခင်အောင်	✓		✓	မ	ဒေါ်ခင်အောင်
၆၇	ဒေါ်ခင်အောင်	✓		✓	မ	ဒေါ်ခင်အောင်
၆၈	ဒေါ်ခင်အောင်	✓		✓	မ	ဒေါ်ခင်အောင်
၆၉	ဒေါ်ခင်အောင်	✓		✓	မ	ဒေါ်ခင်အောင်
၇၀	ဒေါ်ခင်အောင်	✓		✓	မ	ဒေါ်ခင်အောင်
၇၁	ဒေါ်ခင်အောင်	✓		✓	မ	ဒေါ်ခင်အောင်
၇၂	ဒေါ်ခင်အောင်	✓		✓	မ	ဒေါ်ခင်အောင်
၇၃	ဒေါ်ခင်အောင်	✓		✓	မ	ဒေါ်ခင်အောင်
၇၄	ဒေါ်ခင်အောင်	✓		✓	မ	ဒေါ်ခင်အောင်
၇၅	ဒေါ်ခင်အောင်	✓		✓	မ	ဒေါ်ခင်အောင်
၇၆	ဒေါ်ခင်အောင်	✓		✓	မ	ဒေါ်ခင်အောင်
၇၇	ဒေါ်ခင်အောင်	✓		✓	မ	ဒေါ်ခင်အောင်
၇၈	ဒေါ်ခင်အောင်	✓		✓	မ	ဒေါ်ခင်အောင်
၇၉	ဒေါ်ခင်အောင်	✓		✓	မ	ဒေါ်ခင်အောင်
၈၀	ဒေါ်ခင်အောင်	✓		✓	မ	ဒေါ်ခင်အောင်
၈၁	ဒေါ်ခင်အောင်	✓		✓	မ	ဒေါ်ခင်အောင်

(၁) အိမ်ထောင်စုကိုယ်စားလှယ်ဖြစ်ရန်မလိုပါ။ အမျိုးသား/အမျိုးသမီး အိမ်ထောင်စု တစ်ခုကို ကိုယ်စားပြုသူမည်သူမဆို အသုံးပြုနိုင်ပါသည်။



ပုံစံ - ၈-၁၂ - အစည်းအဝေးတက်ရောက်သူများ (FORM PC 12)

လမ်းညွှန်၊ စီမံကိန်း၊ အစည်းအဝေးအားလုံးတွင် အသုံးပြုရန်၊ လူထုစည်းရုံးရေးပျံ့နှံ့ရေးကော်မရှာသို့ ကွင်းဆင်းစဉ် စစ်ဆေး၍ ပုံစံ ၂ စီမံကိန်းစက်ဝန်းအချိန်ဇယားပါ အစည်းအဝေးတက်ရောက် သူများစာရင်းကို ဖြည့်သွင်းရန်

စည်းရုံးရေးမှူးအမည် **ဖေမာမျိုး**

ရက်စွဲ **၂၂.၁.၂၀၁၆**

စီမံကိန်းစက်ဝန်းအမှတ်ဖြစ်ပါ (✓) () စက်ဝန်း(၁)

✓ စက်ဝန်း(၂) () စက်ဝန်း(၃) () စက်ဝန်း(၄)

ပြည်နယ်/ ဝိုင်းဒေသကြီး **စစ်ကိုင်း** | မြို့နယ် **ပင်လယ်ဘူရှား** | ကျေးရွာအုပ်စု **ရော်ပူကင်း** | ကျေးရွာ **ရော်ပူကင်း**

စဉ်	အမည်	ကျား (✓)	မ (✓)	အိမ်ထောင်စုကိုယ်စားလှယ် (✓) ^(၁)	လူမျိုး	လက်မှတ်
၁၀၉	ကျော်စွာဝင်း		✓	✓	ဗမာ	ကျော်စွာဝင်း
၁၁၀	ဦးကျော်စွာဝင်း	✓		✓	"	ကျော်စွာဝင်း
၁၁၁	ဦးသန်းစိန်	✓		✓	"	သန်းစိန်
၁၁၂	အောင်အောင်	✓		✓	"	အောင်အောင်
၁၁၃	အေးမျိုးဝင်း	✓		✓	"	အေးမျိုးဝင်း
၁၁၄	စိုးလှိုင်		✓	✓	"	စိုးလှိုင်
၁၁၅	ခင်ဇော်		✓	✓	"	ခင်ဇော်
၁၁၆	ခင်ဒန်းအေး		✓	✓	"	ခင်ဒန်းအေး
၁၁၇	ဒေါ်ခင်မာမာ		✓	✓	"	ဒေါ်ခင်မာမာ
၁၁၈	မာမာ		✓	✓	"	မာမာ
၁၁၉	မာမာ		✓	✓	"	မာမာ
၁၂၀	အောင်အောင်ဝင်း		✓	✓	"	အောင်အောင်ဝင်း
၁၂၁	အောင်မာမာ		✓	✓	"	အောင်မာမာ
၁၂၂	အောင်မာမာ		✓	✓	"	အောင်မာမာ
၁၂၃	အောင်မာမာ		✓	✓	"	အောင်မာမာ
၁၂၄	အောင်မာမာ		✓	✓	"	အောင်မာမာ
၁၂၅	အောင်မာမာ		✓	✓	"	အောင်မာမာ
၁၂၆	အောင်မာမာ		✓	✓	"	အောင်မာမာ
၁၂၇	အောင်မာမာ		✓	✓	"	အောင်မာမာ
၁၂၈	အောင်မာမာ		✓	✓	"	အောင်မာမာ
၁၂၉	အောင်မာမာ		✓	✓	"	အောင်မာမာ
၁၃၀	အောင်မာမာ		✓	✓	"	အောင်မာမာ
၁၃၁	အောင်မာမာ		✓	✓	"	အောင်မာမာ
၁၃၂	အောင်မာမာ		✓	✓	"	အောင်မာမာ
၁၃၃	အောင်မာမာ		✓	✓	"	အောင်မာမာ
၁၃၄	အောင်မာမာ		✓	✓	"	အောင်မာမာ

(၁) အိမ်ထောင်စုကိုယ်စားလှယ်အဖြစ် အမျိုးသား/အမျိုးသမီး အိမ်ထောင်စု တစ်စုကို ကိုယ်စားပြုသူမည်သူမဆို အမှတ်ဖြစ်ပါ။

ကျား - ၆၅ မပါစား = ၁၃၅
မ - ၃၀



ပုံစံ - စ-၁၂ - အစည်းအဝေးတက်ရောက်သူများ (FORM PC 12)

လမ်းညွှန်၊ စီမံကိန်း အစည်းအဝေးအားလုံးတွင် အသုံးပြုရန်၊ လူထုစည်းရုံးရေးမှူးက ကျေးဇူးသို့ တွင်းဆင်းစဉ် စစ်ဆေး၍ ပုံစံ ၂ စီမံကိန်းစက်ဝန်းအချိန်ဇယားပါ အစည်းအဝေးတက်ရောက် သူများစာရင်းကို ပြည့်သွင်းရန်

စည်းရုံးရေးမှူးအမည် **ဒေါ်မမိုး**

ရက်စွဲ **၂၃.၁.၂၀၁၆**

စီမံကိန်းစက်ဝန်းအမှတ်ဖြစ်ပါ(V)

စက်ဝန်း(၁)

✓စက်ဝန်း(၂) | စက်ဝန်း(၃) | စက်ဝန်း(၄)

ပြည်နယ်/ တိုင်းဒေသကြီး

မြို့နယ်

ပုလောမြို့နယ်

ကျေးရွာအုပ်စု

ရှေးဇော်ကျေးရွာ

ရှေးဇော်ကျေးရွာ

စစ်ကိုင်း

အစည်းအဝေးခေါင်းစဉ်

စဉ်	အမည်	ကျား (V)	မ (V)	အိမ်ထောင်စုကိုယ်စားလှယ်(V) ^(၁)	လူမျိုး	လက်မှတ်
၁	ဦးသာအောင်	✓		✓	ဗမာ	သာ အောင်
၂	ကျော်စွာ (မ)	✓		✓	"	ကျော်စွာ
၃	စံဝင်း	✓		✓	"	စံဝင်း
၄	အောင်စိုး	✓		✓	"	အောင်စိုး
၅	အောင်စိုး	✓		✓	"	အောင်စိုး
၆	မောင်မောင်		✓	✓	"	မောင်မောင်
၇	မောင်မောင်		✓	✓	"	မောင်မောင်
၈	မောင်မောင်		✓	✓	"	မောင်မောင်
၉	မောင်မောင်		✓	✓	"	မောင်မောင်
၁၀	မောင်မောင်		✓	✓	"	မောင်မောင်
၁၁	မောင်မောင်		✓	✓	"	မောင်မောင်
၁၂	မောင်မောင်	✓		✓	"	မောင်မောင်
၁၃	မောင်မောင်		✓	✓	"	မောင်မောင်
၁၄	မောင်မောင်		✓	✓	"	မောင်မောင်
၁၅	မောင်မောင်		✓	✓	"	မောင်မောင်
၁၆	မောင်မောင်		✓	✓	"	မောင်မောင်
၁၇	မောင်မောင်		✓	✓	"	မောင်မောင်
၁၈	မောင်မောင်		✓	✓	"	မောင်မောင်
၁၉	မောင်မောင်		✓	✓	"	မောင်မောင်
၂၀	မောင်မောင်	✓		✓	"	မောင်မောင်
၂၁	မောင်မောင်		✓	✓	"	မောင်မောင်
၂၂	မောင်မောင်		✓	✓	"	မောင်မောင်
၂၃	မောင်မောင်		✓	✓	"	မောင်မောင်
၂၄	မောင်မောင်		✓	✓	"	မောင်မောင်
၂၅	မောင်မောင်		✓	✓	"	မောင်မောင်
၂၆	မောင်မောင်	✓		✓	"	မောင်မောင်
၂၇	မောင်မောင်	✓		✓	"	မောင်မောင်

(၁) အိမ်ထောင်စုကိုယ်စားလှယ်၊ အမျိုးသား/အမျိုးသမီး အိမ်ထောင်စု တစ်စုကို ကိုယ်စားပြုသူမည်သူမဆို အမှတ်ဖြစ်ပါ။



ပုံစံ - ၈-၁၂ - အစည်းအဝေးတက်ရောက်သူများ (FORM PC 12)

လမ်းညွှန်၊ စီမံကိန်း၊ အစည်းအဝေးအားလုံးတွင် အသုံးပြုရန်၊ လူထုစည်းရုံးရေးမှူးက ကျေးဇူးပြု၍ တွင်းဆင်းစဉ် စစ်ဆေး၍
 ပုံစံ ၂ စီမံကိန်းစက်ဝန်းအချိန်ဇယားပါ အစည်းအဝေးတက်ရောက် သူများစာရင်းကို ပြည့်သွင်းရန်
 စည်းရုံးရေးမှူးအမည် **ဒေါ်မေမြ**
 ရက်စွဲ၊ **၂၃. ၁. ၂၀၁၆** စီမံကိန်းစက်ဝန်းအမှတ်ဖြစ်ပါ (✓) စက်ဝန်း(၁)
 ✓စက်ဝန်း(၂) □စက်ဝန်း(၃) □စက်ဝန်း(၄)
 ပြည်နယ်/ တိုင်းဒေသကြီး၊ **စစ်ကိုင်း**၊ မြို့နယ် **ပင်လယ်ဘူး**၊ ကျေးရွာအုပ်စု **ကျေးရွာ**၊ **ဇနားပျံစာရင်း**

စဉ်	အမည်	ကျား (✓)	မ (✓)	အိမ်ထောင်စုကိုယ်စားလှယ် (✓) ^(၁)	လူမျိုး	လက်မှတ်
၂၈	ဒေါ်မေမြ	✓		✓	ဗမာ	ဒေါ်မေမြ
၂၉	ဒေါ်မေမြ		✓	✓	"	ဒေါ်မေမြ
၃၀	ဒေါ်မေမြ		✓	✓	"	ဒေါ်မေမြ
၃၁	ဒေါ်မေမြ		✓	✓	"	ဒေါ်မေမြ
၃၂	ဒေါ်မေမြ		✓	✓	"	ဒေါ်မေမြ
၃၃	ဒေါ်မေမြ		✓	✓	"	ဒေါ်မေမြ
၃၄	ဒေါ်မေမြ	✓		✓	"	ဒေါ်မေမြ
၃၅	ဒေါ်မေမြ		✓	✓	"	ဒေါ်မေမြ
၃၆	ဒေါ်မေမြ	✓		✓	"	ဒေါ်မေမြ
၃၇	ဒေါ်မေမြ	✓		✓	"	ဒေါ်မေမြ
၃၈	ဒေါ်မေမြ	✓		✓	"	ဒေါ်မေမြ
၃၉	ဒေါ်မေမြ	✓		✓	"	ဒေါ်မေမြ
၄၀	ဒေါ်မေမြ	✓		✓	"	ဒေါ်မေမြ
၄၁	ဒေါ်မေမြ	✓		✓	"	ဒေါ်မေမြ
၄၂	ဒေါ်မေမြ	✓		✓	"	ဒေါ်မေမြ
၄၃	ဒေါ်မေမြ	✓		✓	"	ဒေါ်မေမြ
၄၄	ဒေါ်မေမြ	✓		✓	"	ဒေါ်မေမြ
၄၅	ဒေါ်မေမြ	✓		✓	"	ဒေါ်မေမြ
၄၆	ဒေါ်မေမြ	✓		✓	"	ဒေါ်မေမြ
၄၇	ဒေါ်မေမြ	✓		✓	"	ဒေါ်မေမြ
၄၈	ဒေါ်မေမြ	✓		✓	"	ဒေါ်မေမြ
၄၉	ဒေါ်မေမြ	✓		✓	"	ဒေါ်မေမြ
၅၀	ဒေါ်မေမြ	✓		✓	"	ဒေါ်မေမြ
၅၁	ဒေါ်မေမြ	✓		✓	"	ဒေါ်မေမြ
၅၂	ဒေါ်မေမြ	✓		✓	"	ဒေါ်မေမြ
၅၃	ဒေါ်မေမြ	✓		✓	"	ဒေါ်မေမြ

(၁) အိမ်ထောင်စုစီးခြင်းရရှိမရှိကို အမျိုးသား/အမျိုးသမီး အိမ်ထောင်စု တစ်စုကို ကိုယ်စားပြုသူမည်သူဆို အမှတ်ခြင်းပါ။



ပုံစံ - စ-၁၂ - အစည်းအဝေးတက်ရောက်သူများ (FORM PC 12)

လမ်းညွှန်၊ စီမံကိန်း၊ အစည်းအဝေးအားလုံးတွင် အသုံးပြုရန်၊ လူထုစည်းရုံးရေးမှူးက ကျေးဇူးပြု၍ ကွင်းဆင်းစဉ် စစ်ဆေး၍ ပုံစံ ၂ စီမံကိန်းစက်ဝန်းအချိန်ဇယားပါ အစည်းအဝေးတက်ရောက် သူများစာရင်းကို ဖြည့်သွင်းရန် စည်းရုံးရေးမှူးအမည် **ဖေမာဖေ** ရက်စွဲ၊ **၂၉.၁.၂၀၁၆** စီမံကိန်းစက်ဝန်းအမှတ်ဖြစ်ပါ(✓) စက်ဝန်း(၁) စက်ဝန်း(၂) စက်ဝန်း(၃) စက်ဝန်း(၄) ပြည်နယ်/ တိုင်းဒေသကြီး၊ **စစ်ကိုင်း** မြို့နယ် **ပလ္လင်္ဂါ** ကျေးရွာအုပ်စု **ကျေးရွာ** **ကျေးရွာ** **ကျေးရွာ**

စဉ်	အမည်	ကျား (✓)	မ (✓)	အိမ်ထောင်စုကိုယ်စားလှယ်(✓) ^(၁)	လူမျိုး	လက်မှတ်
၁၅	ဖေသက်		✓	✓	မဃာ	
၁၆	ခင်စန်း		✓	✓	မ	
၁၇	ဒေါ်စန်းစိန်		✓	✓	မ	
၁၈	ဒေါ်အေးအေး	✓		✓	မ	
၁၉	ဒေါ်အေးအေး		✓	✓	မ	
၂၀	ဒေါ်အေးအေး		✓	✓	မ	
၂၁	ဒေါ်အေးအေး	✓		✓	မ	
၂၂	ဒေါ်အေးအေး	✓		✓	မ	
၂၃	ဒေါ်အေးအေး	✓		✓	မ	
၂၄	ဒေါ်အေးအေး	✓		✓	မ	
၂၅	ဒေါ်အေးအေး	✓		✓	မ	
၂၆	ဒေါ်အေးအေး	✓		✓	မ	
၂၇	ဒေါ်အေးအေး	✓		✓	မ	
၂၈	ဒေါ်အေးအေး	✓		✓	မ	
၂၉	ဒေါ်အေးအေး	✓		✓	မ	
၃၀	ဒေါ်အေးအေး	✓		✓	မ	
၃၁	ဒေါ်အေးအေး		✓	✓	မ	
၃၂	ဒေါ်အေးအေး		✓	✓	မ	
၃၃	ဒေါ်အေးအေး	✓		✓	မ	
၃၄	ဒေါ်အေးအေး	✓		✓	မ	
၃၅	ဒေါ်အေးအေး	✓		✓	မ	
၃၆	ဒေါ်အေးအေး	✓		✓	မ	
၃၇	ဒေါ်အေးအေး	✓		✓	မ	
၃၈	ဒေါ်အေးအေး	✓		✓	မ	
၃၉	ဒေါ်အေးအေး	✓		✓	မ	
၄၀	ဒေါ်အေးအေး	✓		✓	မ	

(၁) အိမ်ထောင်စုစီးခြင်းရန်မလိုပါ။ အမျိုးသား/အမျိုးသမီး အိမ်ထောင်စု တစ်စုကို ကိုယ်စားပြုသူမည်သူမဆို အမှတ်ခြင်းပါ။



ပုံစံ - ၈-၁၂ - အစည်းအဝေးတက်ရောက်သူများ (FORM PC 12)

လမ်းညွှန်၊ စီမံကိန်း အစည်းအဝေးအားလုံးတွင် အသုံးပြုရန်၊ လူထုစည်းရုံးရေးများက ကျေးဇူးပြု၍ တွင်းဆင်းစဉ် စစ်ဆေး၍
ပုံစံ ၂ စီမံကိန်းစက်ဝန်းအချိန်ဇယားပါ အစည်းအဝေးတက်ရောက် သူများစာရင်းကို ဖြည့်သွင်းရန်

စည်းရုံးရေးမှူးအမည် **ဒေါ်ခင်စိန်**
ရက်စွဲ။ **၂၃.၁၀.၂၀၁၆** စီမံကိန်းစက်ဝန်းအမှတ်(ဖြစ်ပါ)(V) စက်ဝန်း(၁)
 စက်ဝန်း(၂) စက်ဝန်း(၃) စက်ဝန်း(၄)
ပြည်နယ်/ ဝိုင်းဒေသကြီး ပြည်နယ် **ပဲခူးပြည်နယ်** ကျေးရွာအုပ်စု **ကျေးရွာ** **ကျေးရွာ** **ကျေးရွာ**
စစ်ကိုင်း **ကျေးရွာအုပ်စု** **ကျေးရွာ** **ကျေးရွာ**

အစည်းအဝေးခေါင်းစဉ်						
စဉ်	အမည်	ကျား (V)	မ (V)	အိမ်ထောင် စုကိုယ်စား လှယ်(V) ^(၁)	လူမျိုး	လက်မှတ်
၈၂	ကျား စွန်း	✓		✓	ဗမာ	
၈၃	မိန်းမ ကျား	✓		✓	မ	ကျား
၈၄	ကျား ဖြူ	✓		✓	မ	ကျား
၈၅	မိန်းမ ဖြူ		✓	✓	မ	မိန်းမ
၈၆	ကျား ဖြူ		✓	✓	မ	ကျား
၈၇	မိန်းမ ဖြူ		✓	✓	မ	မိန်းမ
၈၈	ကျား ဖြူ	✓		✓	မ	ကျား
၈၉	မိန်းမ ဖြူ	✓		✓	မ	မိန်းမ
၉၀	ကျား ဖြူ	✓		✓	မ	ကျား
၉၁	မိန်းမ ဖြူ		✓	✓	မ	မိန်းမ
၉၂	ကျား ဖြူ	✓		✓	မ	ကျား
၉၃	မိန်းမ ဖြူ	✓		✓	မ	မိန်းမ
၉၄	ကျား ဖြူ	✓		✓	မ	ကျား
၉၅	မိန်းမ ဖြူ		✓	✓	မ	မိန်းမ
၉၆	ကျား ဖြူ	✓		✓	မ	ကျား
၉၇	မိန်းမ ဖြူ		✓	✓	မ	မိန်းမ
၉၈	ကျား ဖြူ	✓		✓	မ	ကျား
၉၉	မိန်းမ ဖြူ	✓		✓	မ	မိန်းမ
၁၀၀	ကျား ဖြူ	✓		✓	မ	ကျား
၁၀၁	မိန်းမ ဖြူ	✓		✓	မ	မိန်းမ
၁၀၂	ကျား ဖြူ	✓		✓	မ	ကျား
၁၀၃	မိန်းမ ဖြူ		✓	✓	မ	မိန်းမ
၁၀၄	ကျား ဖြူ	✓		✓	မ	ကျား
၁၀၅	မိန်းမ ဖြူ		✓	✓	မ	မိန်းမ

(၁) အိမ်ထောင်စုကိုယ်စားလှယ်အဖြစ် ဖြစ်ရန်မလိုပါ။ အမျိုးသား/အမျိုးသမီး အိမ်ထောင်စု တစ်စုကို ကိုယ်စားပြုသူမည်သူမဆို အမှတ်ဖြည့်ပါ။



ပုံစံ - စ-၁၂ - အစည်းအဝေးတက်ရောက်သူများ (FORM PC 12)

လမ်းညွှန်၊ စီမံကိန်း၊ အစည်းအဝေးအားလုံးတွင် အသုံးပြုရန်၊ လူထုစည်းရုံးရေးမှူးက ကျေးဇူးပြု၍ တွင်းဆင်းစဉ် စစ်ဆေး၍ ပုံစံ ၂ စီမံကိန်းစက်ဝန်းအချိန်ဇယားပါ အစည်းအဝေးတက်ရောက် သူများစာရင်းကို ဖြည့်သွင်းရန် စည်းရုံးရေးမှူးအမည် **စန္ဒာမယ်**၊ ရက်စွဲ၊ **၂၃.၁.၂၀၁၉**၊ စီမံကိန်းစက်ဝန်းအမှတ်(ဖြစ်ပါ)(✓)၊ စက်ဝန်း(၂) စက်ဝန်း(၃) စက်ဝန်း(၄)၊ စက်ဝန်း(၁)

ပြည်နယ်/ တိုင်းဒေသကြီး: **စစ်ကိုင်း**၊ ပြို့နယ်: **ပင်လွင်**၊ ကျေးရွာအုပ်စု: **အောင်ပူရွာ**၊ ကျေးရွာ: **အောင်ပူရွာ**

စဉ်	အမည်	ကျား (✓)	မ (✓)	အိမ်ထောင်စုကိုယ်စားလှယ်(✓) ^(၁)	လူမျိုး	လက်မှတ်
၁၅၅	အောင်မြင်စိုး	✓		✓	ဗမာ	၂၃၁
၁၅၆	အောင်စိုး	✓		✓	မ	ခံစား
၁၅၇	ကျော်စွာစိုး	✓		✓	မ	ကျော်စွာစိုး
၁၅၈	အောင်စိုး	✓		✓	မ	အောင်စိုး
၁၅၉	အောင်စိုး	✓		✓	မ	အောင်စိုး
၁၆၀	အောင်စိုး	✓		✓	မ	အောင်စိုး
၁၆၁	အောင်စိုး	✓		✓	မ	အောင်စိုး
၁၆၂	အောင်စိုး	✓		✓	မ	အောင်စိုး
၁၆၃	အောင်စိုး	✓		✓	မ	အောင်စိုး
၁၆၄	အောင်စိုး	✓		✓	မ	အောင်စိုး
၁၆၅	အောင်စိုး	✓		✓	မ	အောင်စိုး
၁၆၆	အောင်စိုး	✓		✓	မ	အောင်စိုး
၁၆၇	အောင်စိုး	✓		✓	မ	အောင်စိုး
၁၆၈	အောင်စိုး	✓		✓	မ	အောင်စိုး
၁၆၉	အောင်စိုး	✓		✓	မ	အောင်စိုး
၁၇၀	အောင်စိုး	✓		✓	မ	အောင်စိုး
၁၇၁	အောင်စိုး	✓		✓	မ	အောင်စိုး
၁၇၂	အောင်စိုး	✓		✓	မ	အောင်စိုး
၁၇၃	အောင်စိုး	✓		✓	မ	အောင်စိုး
၁၇၄	အောင်စိုး	✓		✓	မ	အောင်စိုး
၁၇၅	အောင်စိုး	✓		✓	မ	အောင်စိုး
၁၇၆	အောင်စိုး	✓		✓	မ	အောင်စိုး
၁၇၇	အောင်စိုး	✓		✓	မ	အောင်စိုး
၁၇၈	အောင်စိုး	✓		✓	မ	အောင်စိုး
၁၇၉	အောင်စိုး	✓		✓	မ	အောင်စိုး
၁၈၀	အောင်စိုး	✓		✓	မ	အောင်စိုး

(၁) အိမ်ထောင်စုကိုယ်စားလှယ်အဖြစ် ဖြစ်ရန်မလိုပါ။ အမျိုးသား/အမျိုးသမီး အိမ်ထောင်စု တစ်ခုကို ကိုယ်စားပြုသူမည်သူမဆို အမှတ်ဖြစ်ပါ။

ကျား - ၆၁
မ - ၆၉
စုစုပေါင်း - ၁၃၀



ဆုံးဖြတ်ချက်များ

ဆုံးဖြတ်ချက် (၁) စစ်တန်းတိုက်ဖွဲ့ရေး၊ ရွေးချယ်ခြင်း၊ ကိစ္စနှင့် ယခင်သက်တမ်း စာမေးပေးရန်အတွက် ပြင်ဆင်မှုများနှင့် အခြားအရေးကြီးသည့် အချက်များကို ဖြေရှင်းရန်အတွက် စစ်တန်းတိုက်ဖွဲ့ရေး၊ ရွေးချယ်ခြင်း၊ ကိစ္စနှင့် ယခင်သက်တမ်း စာမေးပေးရန်အတွက် ပြင်ဆင်မှုများနှင့် အခြားအရေးကြီးသည့် အချက်များကို ဆုံးဖြတ်ချက် (၂)

ပျံ့နှံ့ရေး ဖြန့်ဖြူးရေး ဝန်ကြီးဌာန

သဘောတူညီချက်များ

(၁) ပြင်ဆင်မှုများအားလုံးကို စစ်တန်းတိုက်ဖွဲ့ရေး၊ ရွေးချယ်ခြင်း၊ ကိစ္စနှင့် ယခင်သက်တမ်း စာမေးပေးရန်အတွက် ပြင်ဆင်မှုများနှင့် အခြားအရေးကြီးသည့် အချက်များကို ဆုံးဖြတ်ချက် (၂)

(၂) ရွေးချယ်ခြင်း၊ ကိစ္စနှင့် ယခင်သက်တမ်း စာမေးပေးရန်အတွက် ပြင်ဆင်မှုများနှင့် အခြားအရေးကြီးသည့် အချက်များကို ဆုံးဖြတ်ချက် (၂)

ဒေါက်တာ
(မှတ်တမ်းတင်)



ဆုံးဖြတ်ချက်များ

ဆုံးဖြတ်ချက် (၁) ထို့.ရှေးက ကျေးရွာ ခြေထောက်အဖြစ် ဆေးရွာ၏ ကိစ္စများအပေါ်
 သက်တောင့်သက်သာရှိစွာ ဆောင်ရွက်ရန်အတွက် ထို့.ရှေးက ကျေးရွာ၊ သာသနာ့
 ကျေးရွာ၊ သင်တန်း၊ ကျေးရွာ၊ သာသနာ့ + ကျေးရွာ၊ သင်တန်း၊ များစွာရှိ ဆောင်ရွက်
 မှားကို ဆေးရွာ၊ သင်တန်း၊ ကျေးရွာ၊ သင်တန်း၊ များစွာရှိ ဆောင်ရွက်
 ဆုံးဖြတ်ချက် (၂)
 ကို ဦးစားပေး၊ သာသနာ့၊ ကျေးရွာ၊ သင်တန်း၊ ကျေးရွာ၊ သင်တန်း၊ ကျေးရွာ၊ သင်တန်း၊
 စောင့်ရှောက်ခြင်း။

သဘောတူညီချက်များ

(၁) စာမေးပွဲအောင်မြင်သူများကို နှစ်ပညာအတွက် များစွာ စောင့်ရှောက်
 စင် များစွာ စောင့်ရှောက်ခြင်း။

(၂) ဆေးရွာ၊ သာသနာ့၊ ကျေးရွာ၊ သင်တန်း၊ ကျေးရွာ၊ သင်တန်း၊ ကျေးရွာ၊ သင်တန်း၊
 ကျေးရွာ၊ သင်တန်း၊ ကျေးရွာ၊ သင်တန်း၊ ကျေးရွာ၊ သင်တန်း၊ ကျေးရွာ၊ သင်တန်း၊
 စောင့်ရှောက်ခြင်း။

(၃) ဦးစားပေး၊ သာသနာ့၊ ကျေးရွာ၊ သင်တန်း၊ ကျေးရွာ၊ သင်တန်း၊ ကျေးရွာ၊ သင်တန်း၊
 စောင့်ရှောက်ခြင်း။

အောင်မြင်
(မှတ်တမ်းတင်)



၁၅။ ကဏ္ဍအလိုက်အခက်အခဲမှတ်တမ်း

ကဏ္ဍအလိုက် ဦးစားပေးဖွံ့ဖြိုးရေးလုပ်ငန်းစဉ်များ

၇၇၆ နေရာ

မူရင်းအား ကျေးရွာဖွံ့ဖြိုးရေးအထောက်အကူပြုကော်မတီတွင် ထားရှိရပါမည်။ အခြားဌာနများနှင့် ညှိနှိုင်းရန်အတွက် မိတ္တူအား

အဆင့်	လုပ်ငန်း	အဆိုပြုသူ	လ/နှစ်	လုပ်ဆောင်မည့်သူ	ပြင်ပမှ ထောက်ပံ့ပေးသူ
အခြေခံအထောက်အပံ့	၁ စားပေး ဆို ဖြေဖြေ	<input checked="" type="checkbox"/> ကျား <input checked="" type="checkbox"/> မ/...../၂၀၁၅	ကျေးရွာကုန်	
	၂ စားပေးဆေးကုရန် ဖြေဖြေ	<input checked="" type="checkbox"/> ကျား <input checked="" type="checkbox"/> မ/...../၂၀၁၆	၂	
	၃ စားပေး ဆို တွင်း ထုတ်ပေး	<input checked="" type="checkbox"/> ကျား <input checked="" type="checkbox"/> မ/...../၂၀၁၇	၂	
	၄ ကျေးရွာ အတွင်း ဝါး	<input checked="" type="checkbox"/> ကျား <input checked="" type="checkbox"/> မ/...../၂၀၁၈	၂	
	၅ စာတန်း (၂၁၀၆)	<input checked="" type="checkbox"/> ကျား <input checked="" type="checkbox"/> မ/...../.....	၂	
အထောက်အပံ့ပေးရေးလုပ်ငန်း	၁ စိုက်ပျိုးရေး နည်းပညာ သင်တန်း	<input checked="" type="checkbox"/> ကျား <input checked="" type="checkbox"/> မ/...../၂၀၁၆	ကျေးရွာကုန်	
	၂ ဖြေဖြေ အကျေး နည်းပညာ သင်တန်း	<input checked="" type="checkbox"/> ကျား <input checked="" type="checkbox"/> မ/...../၂၀၁၇	၂	
	၃ စိုက်ပျိုးရေး နည်းပညာ သင်တန်း	<input checked="" type="checkbox"/> ကျား <input checked="" type="checkbox"/> မ/...../၂၀၁၈	၂	
	၄ အကျွမ်းကျင် နည်းပညာ သင်တန်း	<input checked="" type="checkbox"/> ကျား <input checked="" type="checkbox"/> မ/...../၂၀၁၉	၂	
	၅ စက်မှုပညာ သင်တန်း	<input checked="" type="checkbox"/> ကျား <input checked="" type="checkbox"/> မ/...../.....	၂	
ကျန်းမာရေးနှင့် အဟာရ	၁ ကျန်းမာရေး ဝန်ဆောင်မှု	<input checked="" type="checkbox"/> ကျား <input checked="" type="checkbox"/> မ/...../၂၀၁၆	ကျေးရွာကုန်	
	၂ အစားအသောက် ပစ္စည်း	<input checked="" type="checkbox"/> ကျား <input checked="" type="checkbox"/> မ/...../၂၀၁၇	၂	
	၃ စားနပ်ရိက္ခာ ပစ္စည်း	<input checked="" type="checkbox"/> ကျား <input checked="" type="checkbox"/> မ/...../၂၀၁၈		
	၄	<input checked="" type="checkbox"/> ကျား <input checked="" type="checkbox"/> မ/...../.....		
	၅	<input checked="" type="checkbox"/> ကျား <input checked="" type="checkbox"/> မ/...../.....	၂	
ပညာရေး	၁ ပညာ သင်တန်း ဝန်ဆောင်မှု	<input checked="" type="checkbox"/> ကျား <input checked="" type="checkbox"/> မ/...../၂၀၁၆	ကျေးရွာကုန်	
	၂ ကျေးရွာ အတွင်း	<input checked="" type="checkbox"/> ကျား <input checked="" type="checkbox"/> မ/...../၂၀၁၇	၂	
	၃ ကျေးရွာ အတွင်း ပစ္စည်း	<input checked="" type="checkbox"/> ကျား <input checked="" type="checkbox"/> မ/...../၂၀၁၈	၂	
	၄ ကျေးရွာ အတွင်း ဝန်ဆောင်မှု	<input checked="" type="checkbox"/> ကျား <input checked="" type="checkbox"/> မ/...../၂၀၁၉	၂	
	၅	<input checked="" type="checkbox"/> ကျား <input checked="" type="checkbox"/> မ/...../.....		
အခြား	၁ ကျေးရွာ အတွင်း	<input checked="" type="checkbox"/> ကျား <input checked="" type="checkbox"/> မ/...../၂၀၁၆	ကျေးရွာကုန်	
	၂ ၂၄ နာရီ မီးပေးရေး	<input checked="" type="checkbox"/> ကျား <input checked="" type="checkbox"/> မ/...../၂၀၁၇	၂	
	၃ ကျေးရွာ အတွင်း	<input checked="" type="checkbox"/> ကျား <input checked="" type="checkbox"/> မ/...../၂၀၁၈	၂	
	၄	<input checked="" type="checkbox"/> ကျား <input checked="" type="checkbox"/> မ/...../.....		
	၅	<input checked="" type="checkbox"/> ကျား <input checked="" type="checkbox"/> မ/...../.....		



၁၆။ ကျေးရွာဖွံ့ဖြိုးရေးစီမံချက်အရည်အသွေးထိန်းချုပ်မှု (Checklist for VDP)

ထိန်းချုပ်သူ-

ရက်စွဲ-

ရွာ-
မြို့နယ်-

VDP ရက်စွဲ-
ကျေးရွာအုပ်စု-

(၁) VDP စာရွက်စာတမ်းပြီးဆုံးမှုကို စစ်ဆေးပါ။ (OM အရ)

- မျက်နှာဖုံး (အဖုံး)
- မာတိကာ
- ကျေးရွာအခြေခံ Data
- PSA အကျဉ်းချုပ်နှင့် PRA လုပ်ငန်းစဉ်
- အမျိုးသား/အမျိုးသမီးအဖွဲ့များ၏ အခက်အခဲများ
- ကျေးရွာမျှော်မှန်းချက် (ဆွေးနွေးချက်ရလဒ်)
- အမျိုးသား/အမျိုးသမီးအဖွဲ့များသဘောတူထားသည့် နောင်လေးနှစ်အတွက် ဦးစားပေးလုပ်ငန်းများစာရင်း (အခြေခံအဆောက်အအုံ၊ အသက်မွေးမှု၊ ပညာရေး၊ လူမှုရေးထိန်းသိမ်းမှု....)

နောက်ဆက်တွဲများ-

- လူမှုရေးအကဲဖြတ်မှု စာရွက်စာတမ်းခါတ်ပုံနှင့် PRA လုပ်ငန်းစဉ် (ဖြစ်နိုင်လျှင်)၊ မြေပုံများ ပါရမည်။ စည်းစိမ်ပိုင်ဆိုင်မှုအဆင့်၊ venn ပုံ...
- ကျေးရွာစီမံကိန်းရေးဆွဲရေးအစည်းအဝေးမိတ္တူ
- ကျေးရွာ၏အချက်အလက် (PC 1 ပုံစံ)
- ကျေးရွာမျှော်မှန်းချက်

(၂) လူမှုရေးအကဲဖြတ်မှုအရည်အသွေးနှင့် VDP စစ်ဆေးပါ။

- VDP တွင်ပါဝင်သောဦးရေ (အမျိုးသား/အမျိုးသမီး)- |
- လူမှုရေးအကဲဖြတ်မှုအရည်အသွေးနှင့် VDP အတွက် ရက်ပေါင်း-
- PRA ပစ္စည်းများ အသုံးပြုသည့် အရေအတွက်-
- ပါဝင်သောဦးရေနှင့် လုပ်ငန်းများ မှတ်တမ်းတင်ခြင်း (အစည်းအဝေးမှတ်တမ်း၊ အဖွဲ့ခါတ်ပုံ၊ တိုင်းရင်းသားအနည်းစုနှင့် ထိခိုက်လွယ်သော အဖွဲ့များ)
 - အလွန်ကောင်း
 - ကောင်း
 - ညံ့
- လုပ်ငန်းများ မှတ်တမ်းတင်ခြင်းနှင့် အမျိုးသမီးအဖွဲ့အစည်းအဝေး၏ရလဒ် အားခွဲခြားပေးထားသလား။
 - ရှိ
 - မရှိ
- စီမံကိန်းအရေအတွက် (အမျိုးသား/အမျိုးသမီးရွေးချယ်မှုအရေအတွက်)- |
- PRAနှင့်သက်ဆိုင်သောအခြား စီမံကိန်းအရေအတွက် (အမျိုးသား/အမျိုးသမီးရွေးချယ်မှုအရေအတွက်)- |