

ပြည်ထောင်စုသမ္မတမြန်မာနိုင်ငံတော်အစိုးရ
စိုက်ပျိုးရေး၊ မွေးမြူရေးနှင့် ဆည်မြောင်းနှင့် ကြီးငွေ့မှု
ကျေးလက်ဒေသဖွံ့ဖြိုးတိုးတက်ရေးဦးစီးဌာန
ပင်လည်ဘူးမြို့နယ်



လူထုဗဟိုပြုစီမံကိန်း
National Community Driven Development Project
(NCDDP)



ကျေးရွာဖွံ့ဖြိုးရေးအစီအစဉ်
Village Development Plan (VDP)
ဝွေးချိုကျေးရွာ၊ နောင်ပူအင်အုပ်စု

၂၀၁၆ ခုနှစ်

ပင်လည်ဘူးမြို့



မာတိကာ

၁။ ပင်လည်ဘူးမြို့နယ် မြေပုံ.....2

၂။ နောင်ပူအင်းကျေးရွာအုပ်စုမြေပုံ..... 3

၃။ ကျေးရွာအုပ်စုတွင်ပါဝင်သော ကျေးရွာစာရင်းများ4

၅။ လူထုပူးပေါင်းပါဝင်သော လူမှုဆန်းစစ်ခြင်း နှင့် အကဲဖြတ်ခြင်း လုပ်ငန်းစဉ် (PSA/PRA) အကျဉ်းချုပ်6

၆။ ကျေးရွာဖွံ့ဖြိုးရေး အစီအစဉ်အတွက် အသုံးပြုခဲ့သော PRA tools များနှင့် တစ်ခုချင်းစီအတွက်သုံးသပ်ချက်များ8

၇။ ကော်မတီဝင်များရွေးချယ်ခြင်းနှင့်ကျေးရွာဖွံ့ဖြိုးရေးအစီအစဉ်ဆောင်ရွက်မှုမှတ်တမ်းခါတ်ပုံများ.....30

၈။ ကော်မတီဝင်များစာရင်း35

၉။ ပုံစံ ၈-၁။ ကျေးရွာအချက်အလက်.....36

၁၀။ ပုံစံ ၈-၂။ စီမံကိန်းစက်ဝန်းအချိန်ဇယား.....38

၁၁။ ပုံစံ ၈-၃။ ကျေးရွာဖွံ့ဖြိုးရေး ဦးစားပေးအစီအစဉ်.....40

၁၂။ ပုံစံ ၈-၄။ကျေးရွာဖွံ့ဖြိုးရေးစီမံကိန်းလုပ်ငန်းခွဲရွေးချယ်ခြင်းပုံစံ44

၁၃။ ပုံစံ ၈-၅။ အစည်းအဝေးတက်ရောက်သူစာရင်း48

၁၄။ အစည်းအဝေး မှတ်တမ်းများ56

၁၅။ ကဏ္ဍအလိုက် အခက်အခဲမှတ်တမ်း60

၁၆။ကျေးရွာဖွံ့ဖြိုးရေးစီမံချက်အရည်အသွေးထိန်းချုပ်မှု (Checklist for VDP).....61



၁။ ပင်လည်ဘူးမြို့နယ်မြေပုံ

စစ်ကိုင်းတိုင်းဒေသကြီး၊ ကသာခရိုင်
ပင်လည်ဘူးမြို့နယ် UTM မြေပုံ

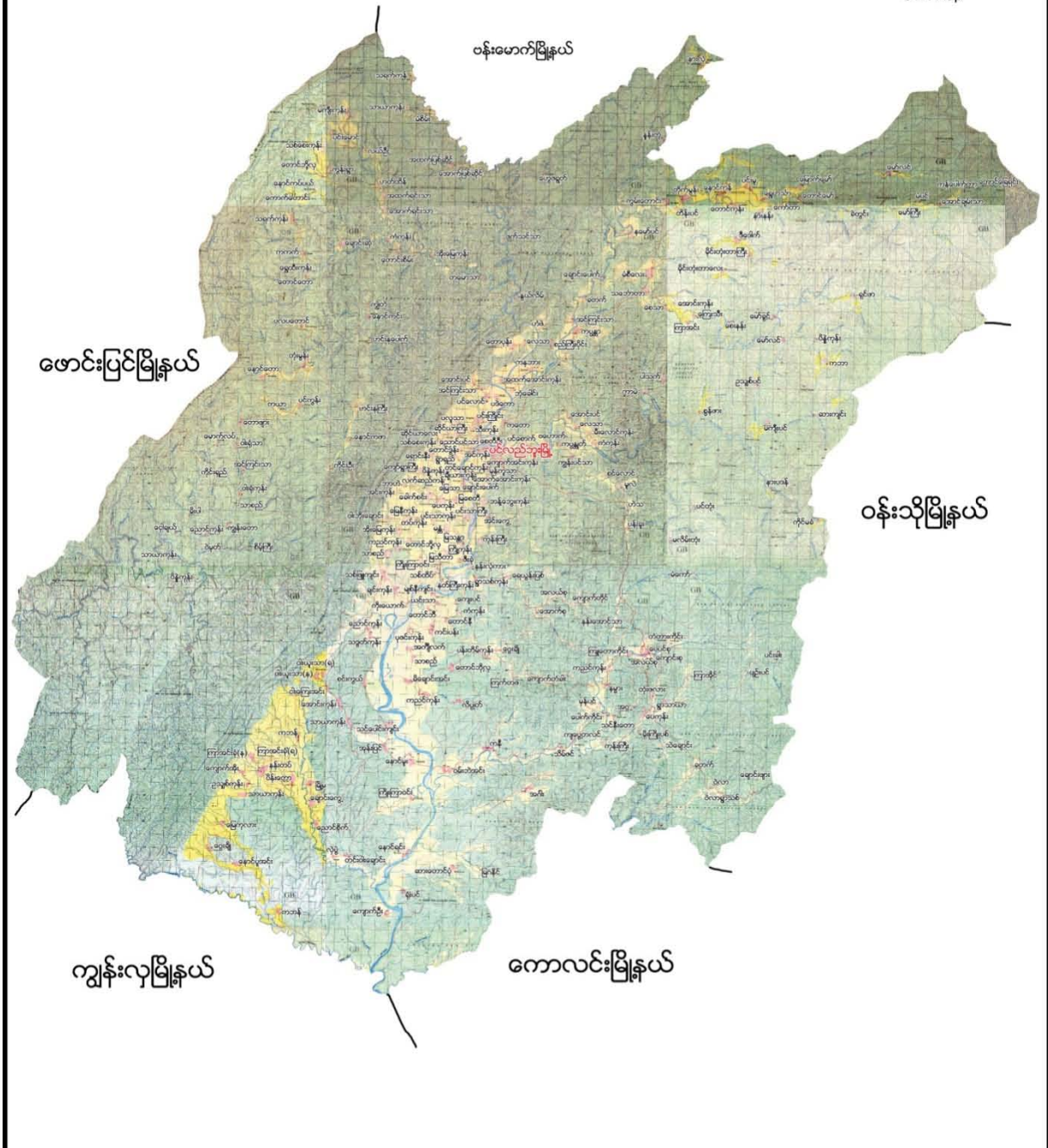



၂။ နောင်ပူအင်းကျေးရွာအုပ်စုမြေပုံ

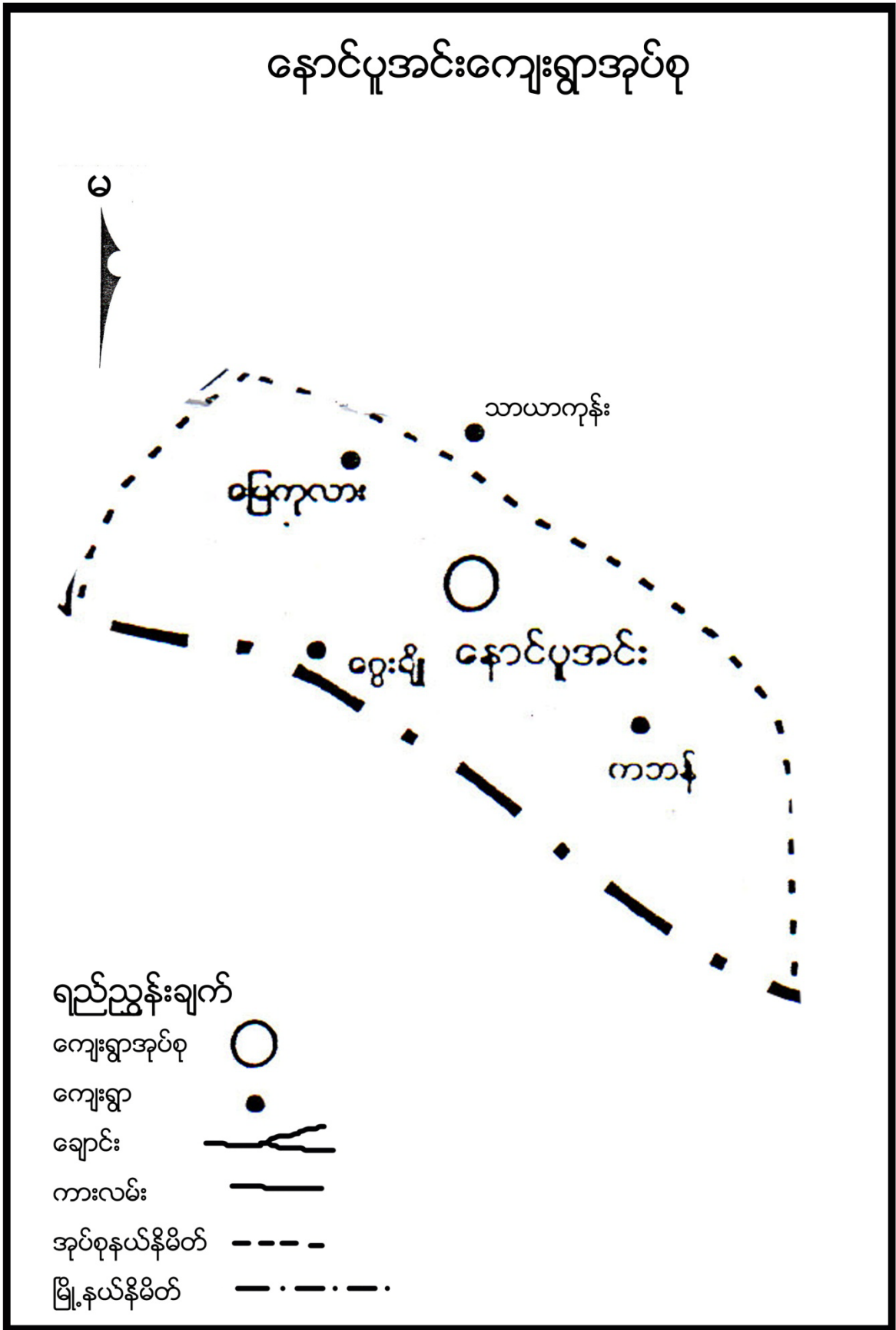



၃။ ကျေးရွာအုပ်စုတွင်ပါဝင်သောကျေးရွာစာရင်းများ

နောင်ပူအင်း၊မြေကုလား၊ဝွေးချို၊ကဘန်ကျေးရွာ တို့ပါဝင်သည်။

၄။ ကျေးရွာအခြေခံအချက်အလက်များ

၁။ ကျေးရွာသမိုင်းအကျဉ်း

ဝွေးချိုကျေးရွာသည် ဖက်ကလက်မှပြောင်းရွှေ့လာပြီး ရွာစတည်ခဲ့ပါသည်။ဝွေးချိုဟု အမည်ဖြစ်လာခဲ့ပုံမှာ ရွာထဲ၌ ဝွေးချိုပင်ကြီးရှိသည်ကို အစွဲပြု၍ ခေါ်တွင်ရာမှ အမည်တွင်ခဲ့ခြင်းဖြစ်ပါသည်။ရွာတည်စတင် အိမ်ခြေ ၁၀ ခန့်ရှိပြီး လွန်ခဲ့သောနှစ်ပေါင်း ၁၅၀ ခန့်က စတင်တည်ထောင်ခဲ့ပါသည်။လွန်ခဲ့သောနှစ်ပေါင်း ၆၀ ခန့်က ကွဲ၊နွား များပေါင်ပုတ်၊လက်ပုတ် ရောဂါကျ၍ များစွာသေဆုံးခဲ့ရပါသည်။ရွာ၏စီးပွားရေးများလည်းကျဆင်းခဲ့ရပါသည်။၁၃၂၉ ခုနှစ်ခန့်က ၆၄ လမ်းစဉ်ကြောင့်နောင်ပူအင်းရွာသို့ပြောင်းရွှေ့ကြရသည်။ ၁၃၃၀ ခုနှစ်ရောက်မှ ဝွေးချိုရွာသို့ပြန်လည်ရောက်ရှိလာခဲ့ပါသည်။ရွာ၏ပညာရေးမှာ ဘုန်းတော်ကြီးသင်ပညာရေးဖြင့် စတင်ခဲ့ပါသည်။ထို့နောက် စေတနာကျောင်း(အ- သုံးလုံးသင်တန်း)မှတွဲဖက်မူလတန်းကျောင်းအဆင့်သို့တိုးတက်လာခဲ့ပါသည်။မူလတန်းကျောင်းကို ၁၉၉၆ ခုနှစ်တွင် အစိုးရကျောင်းရခဲ့ပါသည်။အဓိကစိုက်ပျိုးရေးမှာ လယ်ယာလုပ်ငန်းဖြစ်ပြီး ပဲ၊ပြောင်း၊နမ်းများကိုလည်းအဓိကစိုက်ပျိုးကြပါသည်။ကျန်းမာရေးတွင် အရံသားဖွားတစ်ယောက်ရှိပါသည်။ယခုအချိန်တွင် အိမ်ခြေ ၁၂၂ အိမ်၊ဘုန်းတော်ကြီးကျောင်း၊ စာသင်ကျောင်းတွင် အ.မ.က၊မူကြို၊မူလွန်(ယာယီအဆောက်အအုံ)များရှိပြီး ခရိုင်ချင်းဆက်လမ်းသည် ရွာအလည်မှဖြတ်သွားသဖြင့် ဆက်သွယ်ရေးများကောင်းမွန်လာပါသည်။

၃။ လူနည်းစုလူမျိုးအိမ်ထောင်စု

လူမျိုးစု	အိမ်ထောင်စု	ကျား	မ	စုစုပေါင်း
ဗမာ	၁၂၂	၂၉၄	၃၂၆	၆၂၀

၄။ ထိခိုက်လွယ်အုပ်စု

ထိခိုက်လွယ်အုပ်စု	အိမ်ထောင်စု	ကျား	မ	စုစုပေါင်း
သက်ကြီး	၇	၃	၄	၇
မြေယာမဲ့	၂၂	၁၈	၄	၂၂
မသန်စွမ်း	၁	၁	-	၁



၅။ အဓိကစီးပွားရေးလုပ်ငန်းများ

စိုက်ပျိုးရေး	မွေးမြူရေး	အသေးစားစီးပွားရေး	အခြား
စပါး	ကြက်	စပါးကြိတ်စက်	
မြေပဲ	ဝက်		
နှမ်း	ကျွဲ		
မတ်ပဲ	နွား		
ပြောင်း			

၆။ ကျေးရွာအတွင်းအဓိကပိုင်ဆိုင်မှုများ

ကျေးရွာပိုင်ဆိုင်မှုများ	စိုက်ပျိုးမြေ	စားကျက်မြေ	သစ်တောမြေ	သဲ/ကျောက်ရရှိမှု	ရေတွင်း/ရေကန်	စက်ရေတွင်း
အရေအတွက်	၁၀၀ ဧက	၅၀ ဧက	၂၀ ဧက	ရှိ/-	၂၀ /၁	၁
ကျေးရွာပိုင်ဆိုင်မှုများ	ကား	ထော်လာဂျီ	စပါးကြိတ်စက်	မြွေလှေ့စက်	အသေးစားဆည်	ဈေးဆိုင်
အရေအတွက်	၁	-	၃	၂	၁	၁

၇။ ကျေးရွာအတွင်းအခြားပိုင်ဆိုင်မှုများ

ကျေးရွာပိုင်ဆိုင်မှုများ	ရေတင်စက်	လယ်ထွန်စက်	ထွန်ထယ်	ကျွဲ	နွား
အရေအတွက်	၅	၅	၁၂၀	၃၀	၄၅
ကျေးရွာပိုင်ဆိုင်မှုများ	ဝက်	ဆိုင်ကယ်	ကျွမ်းကျင်လုပ်သား	လုပ်သား	
အရေအတွက်	၅၀	၂၀	၃	-	

၈။ အခြားကျေးရွာအသုံးပြုနိုင်သောအရင်းအမြစ်/အချက်အလက်များ

အရင်းအမြစ်	ဆေးခန်း	အ.လ.က/အ.ထ.က	ဈေး	ကျွမ်းကျင်လုပ်သား	လုပ်သား	မြေတူးစက်	လမ်းကြိတ်စက်
အရေအတွက်	၁	၁ /-	-	-	၂၀	-	-



၅။ လူထုပူးပေါင်းပါဝင်သောလူမှုဆန်းစစ်ခြင်းနှင့် အကဲဖြတ်ခြင်းလုပ်ငန်းစဉ် (PSA/PRA) အကျဉ်းချုပ်

စဉ်	အကြောင်းအရာ	ရက်စွဲ	ဦးတည်အုပ်စု	တက်ရောက်သူ			အဓိက ဆွေးနွေးချက်များ
				ကျား	မ	ပေါင်း	
၁	လူမှုစီးပွားအဆင့် သတ်မှတ်ခြင်း(Wealth Ranking)	၁၉-၁-၂၀၁၆	ချမ်းသာ၊အလယ် အလတ်၊နွမ်းပါး၊အလွန်နွမ်းပါးအုပ်စုများ	၅၂	၅၆	၁၀၈	ကျေးရွာလူမှုစီးပွားအုပ်စုများခွဲခြားသတ်မှတ်နိုင်ရေးအတွက် အခြေခံစံနှုန်းများ သတ်မှတ်ခြင်း၊ ကျေးရွာသားများနှင့် အများသဘောတူ ခွဲခြားသတ်မှတ်ခြင်း
၂	ရာသီခွင်ပြပြက္ခဒိန် (Seasonal Calendar)	၁၉-၁-၂၀၁၆	ကော်မတီဝင်၊ အမျိုးသမီး၊အမျိုးသားများ	၅၂	၅၆	၁၀၈	ရာသီဥတု၊ စိုက်ပျိုးသီးနှံများ၊ လယ်ယာလုပ်ငန်းများ၊ နေ့စားလုပ်ငန်းများ၊ မွေးမြူရေးလုပ်ငန်းများ၊ ဝမ်းစာဖူလုံမှု နှင့် ပွဲတော်များ
၃	ကျေးရွာလူမှုရေးပြ၊ သယ်ယာပို့ဆောင်ရေးမြေပုံ (Social Map/Resource Map)	၁၈-၁-၂၀၁၆	ရပ်မိရပ်ဖ၊ ကော်မတီဝင်များ	၁၂	၁၃	၂၅	အိမ်အမျိုးအစားများ၊ အခြေခံအဆောက်အအုံများ၊လမ်းပန်းဆက်သွယ်ရေးအခြေအနေ လယ်ယာမြေများ၊ မြစ်ချောင်းများ၊ ရေတွင်း၊ ရေကန်များ၊သစ်တောများ
၄	ပြဿနာသစ်ပင် (Problem Tree)	၂၀-၁-၂၀၁၆	အမျိုးသားများကော်မတီဝင်များ	၅၁	-	၅၁	ဆွေးနွေးထားသော အခြေခံအဆောက်အအုံ များနှင့် သက်မွေးဝမ်းကျောင်းလုပ်ငန်းများ၊ကျန်းမာရေး၊ပညာရေး။
၅	ပြဿနာသစ်ပင် (Problem Tree)	၂၀-၁-၂၀၁၆	အမျိုးသမီးများ	-	၅၇	၅၇	ဆွေးနွေးထားသော အခြေခံအဆောက်အအုံ များနှင့် သက်မွေးဝမ်းကျောင်းလုပ်ငန်းများ
၆	ကျေးရွာ၏ (၅)နှစ်စာ ဦးစားပေးအစီအစဉ် ပြ ဇယား (Metric Ranking)	၂၀-၁-၂၀၁၆	အမျိုးသားအုပ်စု၊ အမျိုးသမီးအုပ်စု၊ လူငယ်အုပ်စု၊ရပ်မိရပ်ဖအုပ်စု	၅၁	၅၇	၁၀၈	အကျိုးပြုပြီးရေ၊ အကျိုးခံစားခွင့် နှင့် အဓိက လိုအပ်ချက်များပေါ်မူတည်၍ ဆုံးဖြတ်သည်။



၇	အဖွဲ့အစည်းချိတ်ဆက်ပုံ (Venn Diagram)	၁၈-၁-၂၀၁၆	ကျေးရွာအုပ်ချုပ်ရေးအဖွဲ့၊ ကျေးရွာစီ/ထောက်အဖွဲ့	၁၃	၁၅	၂၈	ကျေးရွာတွင်းရှိ အဖွဲ့အစည်းများနှင့် မည်သို့သောလုပ်ငန်းများအတွက် မည်သည့်အဖွဲ့များချိတ်ဆက်လုပ်ကိုင်မှု
၈	ပင့်ကူအိမ်ကွန်ယက် (Spider Web)	၁၉-၁-၂၀၁၆	အမျိုးသားများ နှင့် အမျိုးသမီးများ	၅၂	၅၆	၁၀၈	အမျိုးသားများ နှင့် အမျိုးသမီးများ တန်းတူအခွင့်အရေး ရရှိမှု နှင့် မရရှိသည့် အကြောင်းအရင်းများ
၉	ပြဿနာအခွင့်အရေး၊ လက်ရှိအခြေအနေနှင့် ပြောင်းလဲမှုညွှန်းကိန်း	၂၀-၁-၂၀၁၆	ကျေးရွာစီ/ထောက်အဖွဲ့၊ ကျေးရွာလူထု	၃၀	၃၅	၆၅	ပြဿနာအခွင့်အရေး၊ လက်ရှိအခြေအနေ ကိုသိရှိရန် နှင့် ပြောင်းလဲနိုင်သည်ပုံစံများ
၁၀	ကျေးရွာအိပ်မက်ပြမြေပုံ (Dream Map)	၂၀-၁-၂၀၁၆	ကျေးရွာစီ/ထောက်အဖွဲ့၊ ကျေးရွာလူထု	၃၀	၃၅	၆၅	နောင်တစ်ချိန်တွင် ကျေးရွာတွင် ဖြစ်စေချင်သော/မပြင်စေချင်သော အရာများ ထည့်သွင်းရေးဆွဲခြင်း



၆။ ကျေးရွာဖွံ့ဖြိုးရေးအစီအစဉ်အတွက်အသုံးပြုခဲ့သော PRA tools များနှင့် တစ်ခုချင်းစီအတွက်သုံးသပ်ချက်များ

၁။ ကျေးရွာ၏လူမှုစီးပွားအဆင့်သတ်မှတ်ခြင်း(Wealth Ranking)

အဆင့်	အခြေခံစံနှုန်းများ/ ညွှန်းကိန်းများ	အိမ်ထောင် စု	ရာခိုင်နှုန်း :
ချမ်းသာ	အိမ်အခြေအနေသွပ်မိုး၊ တိုက်အိမ် မြေယာပိုင်ဆိုင်မှု ၉ ဧကအထက် ကျွဲ၊ နွား- ၁၀ ကောင်အထက် အခြားပိုင်ဆိုင်မှု ထွန်စက်၊ ရေစုပ်စက်၊ စပါးကြိတ်စက်၊ ဆိုင်ကယ်၊ TV၊ ကား၊ ခြေလှေ စက်	၈	၇%
အလယ်အလတ်	အိမ်အခြေအနေ သွပ်မိုး၊ ပျဉ်ခင်း၊ ပျဉ်ကာ မြေယာပိုင်ဆိုင်မှု ၄ ဧကနှင့် ၉ ဧကကြား နွား- ကျွဲ- ၂ ကောင်နှင့် ၁၀ ကောင်ကြား အခြားပိုင်ဆိုင်မှု ဆိုင်ကယ်၊ ထွန်စက်	၅၈	၄၈%
နွမ်းပါး	အိမ်အခြေအနေ ထရံကာ၊ သွပ်မိုး မြေယာပိုင်ဆိုင်မှု ၂ ဧကနှင့် ၄ ဧကကြား နွား- ကျွဲ- ၂ ကောင် အခြားပိုင်ဆိုင်မှု ဆိုင်ကယ်	၃၄	၂၈%
အလွန်နွမ်းပါး	အိမ်အခြေအနေ ထရံကာ၊ သက်ကယ်မိုး မြေယာပိုင်ဆိုင်မှု မရှိ ကျွဲ၊ နွား- မရှိ အခြားပိုင်ဆိုင်မှု မရှိ	၂၂	၁၇%
စုစုပေါင်း		၁၂၂	၁၀၀%



သုံးသပ်ချက်

ရာသီဥတုတပေါင်းလလယ်မှစ၍ နယုန်လအထိ နွေရာသီဖြစ်ပါသည်။ ဝါဆိုလ မှ စ၍ သီတင်းကျွတ်လအထိ မိုးရာသီ ဖြစ်ပါသည်။ တန်ဆောင်မုန်းလမှ တပို့တွဲလလယ်အထိ ဆောင်းရာသီ ဖြစ်ပါသည်။

စိုက်ပျိုးရေးနယုန်လတွင် စတင်ပျိုးကြခြင်း၊ပြောင်း၊သခွား၊ချဉ်ပေါင်၊ဘူး၊ဖရုံ စသည်ဟင်းသီးဟင်းရွက်ပင်များ စိုက်ပျိုးကြသည်။ဝါဆိုလနှင့်ဝါခေါင်လများတွင် စပါးစိုက်ကြပါသည်။တော်သလင်းနှင့် သီတင်းကျွတ်လ များတွင် ပဲ၊နမ်းများကို စိုက်ပျိုးကြသည်။စိုက်ပျိုးရေးလုပ်ငန်းမှ တစ်နေ့ဝင်ငွေ ၃၀၀၀ ကျပ် တစ်လဝင်ငွေ ၆၀၀၀၀ ကျပ် တစ်နှစ်ဝင်ငွေ ၈၀၀၀၀၀ ကျပ်ရရှိပါသည်။အိမ်ထောင်စု ၂၀ အိမ်ခန့်ရှိသည်။

မွေးမြူရေးတနိုင်တပိုင် မွေးမြူရေး လုပ်ငန်းများကို ရာသီမရွေးလုပ်ကိုင်ကြပါသည်။

နေ့စားလုပ်ငန်းဝါဆို၊ဝါခေါင်၊တန်ဆောင်မုန်း၊နတ်တော်လများတွင် လယ်ယာလုပ်ငန်းများရှိခြင်းကြောင့် ဝင်ငွေရရှိပါသည်။နေ့စားလုပ်ငန်းမှ အလုပ်သမားရှားပါးသည့်အချိန်တွင် တစ်နေ့ဝင်ငွေ ၄၀၀၀ ကျပ် တစ်လဝင်ငွေ ၈၀၀၀၀ ကျပ် တစ်နှစ်ဝင်ငွေ ၁၅၀၀၀၀ ကျပ်ရရှိပါသည်။အိမ်ထောင်စု ၂၀ အိမ်ခန့်ရှိပါသည်။

သဘာဝဘေးအန္တရာယ်တန်းခူး၊ကဆုန်၊နယုန်လများတွင် လေဒဏ်မိုးဒဏ်များ အနည်းငယ်ခံစားရလေ့ ရှိပါသည်။

ဝမ်းစာဖူလုံမှု၊ ဝါခေါင်၊တော်သလင်း၊သီတင်းကျွတ်လများတွင် ဝမ်းစာရှားပါးမှုပြဿနာရှိပါသည်။

အလုပ်သမားရှားပါးမှု လယ်ယာလုပ်ငန်းချိန်တွင် အလုပ်သမားရှားပါးမှုပြဿနာရှိပါသည်။

ပွဲတော်များ-တန်ခူးလတွင် သင်္ကြန်ပွဲတော်ပြုလုပ်ပါသည်။ကဆုန်လတွင်ညောင်ရေသွန်းပွဲ၊ဝါဆိုလတွင်သင်္ကန်းကပ်ပွဲ ၊တော်သလင်းလတွင် မြသပိတ်၊သီတင်းကျွတ်လတွင် မီးထွန်းပွဲ၊တန်ဆောင်မုန်းလတွင် ကထိန်ပွဲတော်ရှိပါသည်။တပို့တွဲလ နှင့် တပေါင်းလတွင် အလှူပွဲများရှိပါသည်။



၃။ ကျေးရွာလူမှုရေးပြမြေပုံနှင့် သုံးသပ်ချက်





သုံးသပ်ချက်

လူနေထိုင်မှုပုံစံ- စီပွားရေးအဆင့်(၄)မျိုးရှိပြီး ထိုသူများသည် ကျေးရွာများတွင် ပြန်ကျဲစွာနေထိုင်ကြပါသည်။

လမ်းပန်းဆက်သွယ်ရေး ရွာတွင်းလမ်းများသည် မြေသားလမ်းများဖြစ်သည်။မိုးရာသီတွင် သွားလာရန်ခက်ခဲမှုရှိသည်။အခြားကျေးရွာသို့သွားသောလမ်းများသည် မြေသားလမ်းများဖြစ်ပြီး မိုးရာသီတွင် သွားလာရအလွန်ခက်ခဲမှုရှိပါသည်။

ကျန်းမာရေး အနည်းငယ်နာမကျန်းဖြစ်မှုများကို ကျေးရွာတွင်းရှိကုန်စုံဆိုင်များတွင် ဆေးများဝယ်ယူသောက်သုံးကြပါသည်။အတော်အတန်နေမကောင်းဖြစ်လျှင် အုပ်စုကျေးရွာတွင်ရှိသော ကျေးလက်ကျန်းမာရေးဌာနခွဲသို့သွားရောက်ကုသကြရပါသည်။ကလေးမွေးဖွားခြင်းအတွက်ကျန်းမာရေးဆရာမတစ်ဦးရှိပါသည်။

သောက်သုံးရေ ကျေးရွာတွင်းရှိ လက်တူးတွင်းများနှင့် အဝီစိတွင်းများမှ ရေကို အသုံးပြုကြပြီး သောက်သုံးရေလုံလောက်မှုရှိပါသည်။

အခြား ကျေးရွာတွင် ဘုန်းတော်ကြီးကျောင်း၊ဓမ္မာရုံ၊ဇရပ်၊စာသင်ကျောင်းတို့ရှိပါသည်။



၄။ကျေးရွာအရင်းအမြစ်ပြမြေပုံနှင့်သုံးသပ်ချက်





သုံးသပ်ချက်

ပတ်ဝန်းကျင်ရှိအရင်းအမြစ်များရွာပတ်ဝန်းကျင်ရှိသစ်တောများမှ ထင်းနှင့်အဆောက်အအုံများဆောက်လုပ်ရန် သစ်များထုတ်ယူသုံးစွဲနိုင်ပါသည်။ရွာအနီးအနားတွင်မြောင်းရှိပြီး စိုက်ပျိုးရေးအတွက် အသုံးပြုနိုင်ပါသည်။ရွာကို လယ်ကွင်းများ၊စားကျက်မြေများဖြင့် ဝန်းရံထားပါသည်။ သောက်သုံးရေ အတွက် လက်တူတွင်းနှင့်ဘုံဘိုင်တွင်းများမှ ခက်ယူသုံးစွဲနိုင်ပြီးလုံလောက်မှုရှိပါသည်။

စီးပွားရေးလုပ်ကိုင်စားသောက်ရသောအရင်းအမြစ်လယ်ယာမြေများကို အသုံးပြု၍ စပါး၊ပဲအမျိုးမျိုး၊ နှမ်း၊နေကြာ ၊ပြောင်း၊ဟင်းသီးဟင်းရွက် အနည်းငယ်စသည်တို့ကို စိုက်ပျိုးထုတ်လုပ်နိုင်ပါသည်။ စာကျက်မြေများကို အသုံးပြု၍ ကျွဲ၊နွားများမွေးမြူနိုင်ပါသည်။သစ်တောမှ သစ်ဥ၊ဆေးမြစ်များ အနည်းငယ်ရောင်းချနိုင်ပါသည်။

အရင်းအမြစ်နှင့်ဆက်စပ်သောပြဿနာများသစ်တောပြုန်းတီးမှု မြန်ခြင်းနှင့်ရာသီဥတုဖောက်ပြန်မှု များကြောင့် စိုက်ပျိုးရေးအတွက် မိုးခေါင်လွန်းခြင်း၊မိုးများလွန်းခြင်းဖြစ်သဖြင့် သီးနှံများ အချိန်မီ မစိုက်ပျိုးနိုင်ခြင်း၊စိုက်ခင်းများပျက်စီးခြင်းများစသည့်ပြဿနာများနှင့် ကြုံတွေ့ရသည်။အထွက်နှုန်းများလျော့နည်းပြီး စီးပွား ရေးနိုင်မှုကျလာပါသည်။ဝမ်းစာဖူလုံမှုနည်းလာသည်။ လမ်းပန်းဆက်သွယ်ရေးကောင်းမွန်မှု မရှိသောကြောင့်သွားလာရေးခက်ခဲ၍ စီးပွားရေး၊လူမှုရေး၊ပညာရေး၊အသိအမြင်နိမ့်ကျမှုရှိပါသည်။



၅။ အမျိုးသားများတင်ပြသောပြဿနာသစ်ပင်နှင့် ဖြေရှင်းနည်းလမ်း

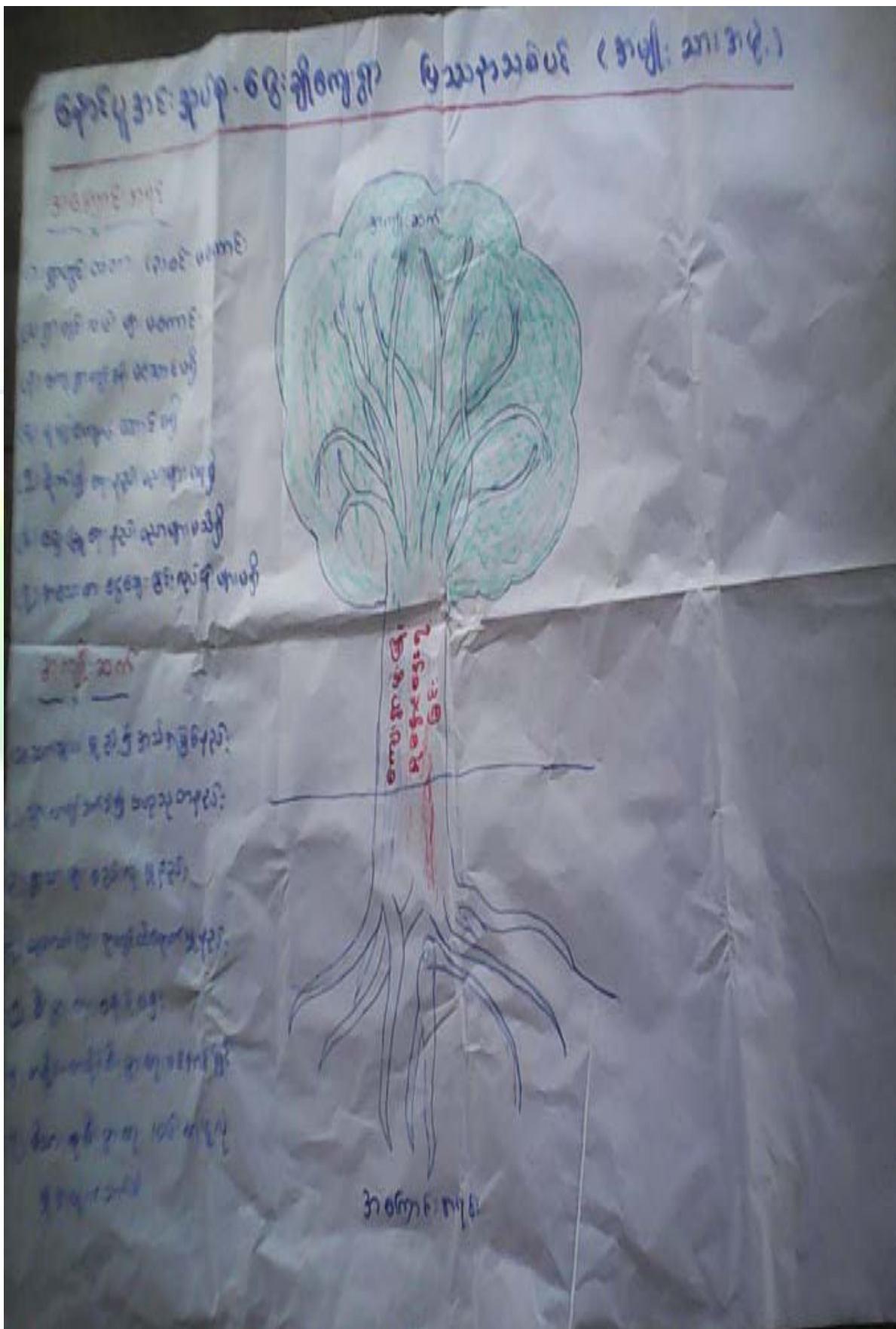



အကြောင်းအရင်းများ/ အခက်အခဲများ

၁	ရွာတွင်းတံတား ၃ စင်းမကောင်းခြင်း	၂	ရွာတွင်းလမ်းများမကောင်းခြင်း	၃	ကျေးရွာခန်းမ မရှိခြင်း
၄	မူလွန်ကျောင်းဆောင်မရှိခြင်း	၅	စိုက်ပျိုးရေး အသိပညာအားနည်းခြင်း	၆	မွေးမြူရေးနည်းပညာအားနည်းခြင်း
၇	အသေးစားချေးငွေလုပ်ငန်းမရှိခြင်း				

အကျိုးဆက်များ

- ၁ ရွာတွင်းတံတားများမကောင်းသဖြင့် ကားများသွားလာ၍ မရခြင်း
- ၂ ရွာတွင်းလမ်းများမကောင်းသဖြင့် သွားရေးလာရေးခက်ခဲခြင်း၊ ဗွက်ထခြင်း၊ ခြင်္သေ့ပေါများခြင်း
- ၃ ကျေးရွာခန်းမ မရှိသဖြင့် အစည်းအဝေးပြုလုပ်ရန်နေရာခက်ခဲခြင်း
- ၄ မူလွန်ကျောင်းဆောင်မရှိသဖြင့် ကျောင်းသားများ ပြွတ်သိပ်စွာပညာသင်ကြားရခြင်း
- ၅ စိုက်ပျိုးရေးနည်းပညာအားနည်းသဖြင့် သီးနှံအထွက်နှုန်းလျော့ကျခြင်း၊ ဝင်ငွေနည်းခြင်း
- ၆ မွေးမြူရေးနည်းပညာအားနည်းသဖြင့် စီးပွားဖြစ်တိုးချဲ့ မမွေးမြူနိုင်ခြင်း
- ၇ အသေးစားချေးငွေလုပ်ငန်းများမရှိသဖြင့် စီးပွားရေးလုပ်ငန်းများတိုးချဲ့ မလုပ်ဆောင်နိုင်ခြင်း

ဖြေရှင်းနည်းလမ်း

၁	ရွာတွင်းတံတား ၃ စင်းပြုပြင်ခြင်း	၂	ရွာတွင်းလမ်းပြုပြင်ခြင်း	၃	ကျေးရွာခန်းမတည်ဆောက်ခြင်း
၄	မူလွန်ကျောင်းဆောင်တည်ဆောက်ခြင်း	၅	စိုက်ပျိုးရေးဌာနနှင့်ချိတ်ဆက်ဆောင်ရွက်ရန်	၆	တိ/မွေးကုဌာနနှင့်ချိတ်ဆက်ဆောင်ရွက်ရန်
၇	မြစ်မ်းရောင်စီမံကိန်းကဲ့သို့သော စီမံကိန်းများချထားပေးသော ကျေးလက်ဦးစီးဌာနနှင့်ချိတ်ဆက်ဆောင်ရွက်ရန်				



၆။ အမျိုးသမီးများတင်ပြသောပြဿနာသစ်ပင်နှင့် ဖြေရှင်းနည်းလမ်း

နောင်မှ ဒါင်း ဒုပိတ်၊ ငွေချိုကျော့ရွာ ပြဿနာသစ်ပင် (ဒါမျိုးသစ်ပင်)

ခရီးစဉ် စာရင်း

- (၁) စာသင်ကျောင်း ပရိသတ်
- (၂) ရွာတွင်းစာသင် (၃)မင်း ပရိသတ်
- (၃) ကျော့ရွာမှ ပရိသတ် မရှိခြင်း
- (၄) ကျေးရွာအတွင်းရှိ ချောင်း (ကျေးရွာအတွင်းရှိ မရှိ)
- (၅) အိမ်တွင်း နေရာများ သစ်ပင်များ မရှိခြင်း
- (၆) နေရာ ချွေခြင်း မရှိခြင်း
- (၇) စိုက်ပျိုးရေး အဖွဲ့အစည်း မရှိခြင်း

ဒါမျိုးသစ်

- (၁) သစ်ပင်များ စိုက်ပျိုး ထိန်းသိမ်းမှုများ
- (၂) သစ်ပင်များ စိုက်ပျိုးရေး အဖွဲ့အစည်း ဖွဲ့စည်းခြင်း

ကျေးရွာအတွင်းရှိ ချောင်း

ဒါမျိုးသစ်



အကြောင်းအရင်းများ အခက်အခဲများ

၁	ရွာတွင်းတံတား ၃ စင်းမကောင်းခြင်း	၂	ရွာတွင်းလမ်းများမကောင်းခြင်း	၃	ကျေးရွာခန်းမ မရှိခြင်း
၄	မူလွန်ကျောင်းဆောင်မရှိခြင်း	၅	စိုက်ပျိုးရေး အသိပညာအားနည်းခြင်း	၆	မွေးမြူရေးနည်းပညာအားနည်းခြင်း
၇	အသေးစားချေးငွေလုပ်ငန်းမရှိခြင်း				

အကျိုးဆက်များ

- ၁ ရွာတွင်းတံတားများမကောင်းသဖြင့် ကားများသွားလာ၍ မရခြင်း
- ၂ ရွာတွင်းလမ်းများမကောင်းသဖြင့် သွားရေးလာရေးခက်ခဲခြင်း၊ ဗွတ်ထခြင်း၊ ခြင်၊ ယင်ပေါများခြင်း
- ၃ ကျေးရွာခန်းမ မရှိသဖြင့် အစည်းအဝေးပြုလုပ်ရန်နေရာခက်ခဲခြင်း
- ၄ မူလွန်ကျောင်းဆောင်မရှိသဖြင့် ကျောင်းသားများ ပြတ်သိပ်စွာပညာသင်ကြားရခြင်း
- ၅ စိုက်ပျိုးရေးနည်းပညာအားနည်းသဖြင့် သီးနှံအထွက်နှုန်းလျော့ကျခြင်း၊ ဝင်ငွေနည်းခြင်း
- ၆ မွေးမြူရေးနည်းပညာအားနည်းသဖြင့် စီးပွားဖြစ်တိုးချဲ့ မမွေးမြူနိုင်ခြင်း
- ၇ အသေးစားချေးငွေလုပ်ငန်းများမရှိသဖြင့် စီးပွားရေးလုပ်ငန်းများတိုးချဲ့ မလုပ်ဆောင်နိုင်ခြင်း

ဖြေရှင်းနည်းလမ်း

၁	ရွာတွင်းတံတား ၃ စင်းပြုပြင်ခြင်း	၂	ရွာတွင်းလမ်းပြုပြင်ခြင်း	၃	ကျေးရွာခန်းမတည်ဆောက်ခြင်း
၄	မူလွန်ကျောင်းဆောင်တည်ဆောက်ခြင်း	၅	စိုက်ပျိုးရေးဌာနနှင့်ချိတ်ဆက်ဆောင်ရွက်ရန်	၆	တိ/မွေးကုဌာနနှင့်ချိတ်ဆက်ဆောင်ရွက်ရန်
၇	မြစ်ဝကျွန်းပေါ်စီမံကိန်းကဲ့သို့သော စီမံကိန်းများချထားပေးသော ကျေးလက်ဦးစီးဌာနနှင့်ချိတ်ဆက်ဆောင်ရွက်ရန်				



၇။ ပြီးစားပေးအပ်အပ်ပြုငြိမ်းယား (Matrix Ranking)

အားလုံးပေးအပ်အပ်ပြုငြိမ်းယား

အစားအသွယ်	၁	၂	၃	၄	၅	၆	၇	၈	၉	၁၀	အစားအသွယ်
အစားအသွယ်	၁	၂	၃	၄	၅	၆	၇	၈	၉	၁၀	အစားအသွယ်
အစားအသွယ်	၁	၂	၃	၄	၅	၆	၇	၈	၉	၁၀	အစားအသွယ်
အစားအသွယ်	၁	၂	၃	၄	၅	၆	၇	၈	၉	၁၀	အစားအသွယ်
အစားအသွယ်	၁	၂	၃	၄	၅	၆	၇	၈	၉	၁၀	အစားအသွယ်
အစားအသွယ်	၁	၂	၃	၄	၅	၆	၇	၈	၉	၁၀	အစားအသွယ်
အစားအသွယ်	၁	၂	၃	၄	၅	၆	၇	၈	၉	၁၀	အစားအသွယ်
အစားအသွယ်	၁	၂	၃	၄	၅	၆	၇	၈	၉	၁၀	အစားအသွယ်
အစားအသွယ်	၁	၂	၃	၄	၅	၆	၇	၈	၉	၁၀	အစားအသွယ်
အစားအသွယ်	၁	၂	၃	၄	၅	၆	၇	၈	၉	၁၀	အစားအသွယ်
အစားအသွယ်	၁	၂	၃	၄	၅	၆	၇	၈	၉	၁၀	အစားအသွယ်



စီမံကိန်းပထမနှစ်တွင် စာသင်ကျောင်းအမိုးပါးပြုပြင်ခြင်းလုပ်ငန်းကိုထောက်ပံ့ငွေ (၄၈၀၀၀၀၀) ကျပ်ဖြင့် အကောင်အထည်ဖော်ဆောင်ရွက်ခဲ့ပါသည်။

စီမံကိန်းဒုတိယနှစ်တွင် နောင်ပူအင်းကျေးရွာအုပ်စုသည် ကျေးရွာပေါင်း ၄ ရွာရှိရာ ထောက်ပံ့ငွေ လိုအပ်ချက်အရ ကျေးရွာတိုင်း လုပ်ငန်းဆောင်ရွက်ခြင်းမရှိဘဲ အလှည့်ကျဆောင်ရွက်သွားမည်ဖြစ်သည်။ စီမံကိန်းဒုတိယနှစ်တွင် ကဘန်ကျေးရွာနှင့်ငွေချိုကျေးရွာတို့မှ စီမံကိန်းအကောင်အထည်ဖော် ဆောင်ရွက်သွား မည်ဖြစ်ပါသည်။

စီမံကိန်းတတိယနှစ်တွင် နောင်ပူအင်းကျေးရွာနှင့်မြေကုလားကျေးရွာတို့မှ အကောင်အထည်ဖော် ဆောင်ရွက်သွားမည်ဖြစ်ပါသည်။

စီမံကိန်းစတုတ္ထနှစ်တွင် ကျေးရွာ(၄)ရွာလုပ်ငန်းခွဲများအတွက် ရံပုံငွေခွဲဝေရရှိမှုပေါ်မူတည်၍ လုပ်ငန်းများ ဆောင်ရွက်ကြရန် အများသဘောတူ ဆုံးဖြတ်ခဲ့သည်။



၈။ ပင်းပုံစံကိုသုံးပြု၍အဖွဲ့အစည်းများချိတ်ဆက်မှုနှင့် သုံးသပ်ချက်





သုံးသပ်ချက်

ကျေးရွာအတွင်းရှိအဖွဲ့အစည်းများကျေးရွာလူထုနှင့်အဖွဲ့အစည်းများချိတ်ဆက်ဆောင်ရွက်နေသည့်အနေအထူးမှာအုပ်ချုပ်ရေးအဖွဲ့အမျိုးသားအဖွဲ့အမျိုးသမီးများအဖွဲ့ကျေးရွာစီမံကိန်းအထောက်အကူပြုကော်မတီ၊ဂေါပက၊ရပ်မိရပ်ဖ၊တိကျကျောင်းကော်မတီအဖွဲ့များရှိကြပြီးကျေးရွာဖွံ့ဖြိုးတိုးတက်ရေးကျေးရွာအကျိုးပြုလုပ်ငန်းများချိတ်ဆက်ဆောင် ရွက်ကြပါသည်။

ကျေးရွာပြင်ပအဖွဲ့အစည်းများကျေးရွာလူထုနှင့်ပြင်ပအဖွဲ့အစည်းများချိတ်ဆက်ဆောင်ရွက်နေသည့်အနေအထူးမှာမြို့နယ်အထွေထွေအုပ်ချုပ်ရေးဦးစီးဌာန၊ပညာရေးဌာန၊ကျန်းမာရေးဌာန၊ကျေးလက်ဒေသဖွံ့ဖြိုးတိုးတက်ရေးဦးစီးဌာန၊မွေးမြူရေး၊လ.ဝ.က၊စိုက်ဘက်၊မြေစာရင်း၊သမ၊အစရှိသည့်ဌာနများနှင့်ပံ့ပိုးဆောင်ရွက်မှုသဘောပြုပြီးကျေးရွာသားများအနေဖြင့်သက်ဆိုင်ရာကဏ္ဍအလိုက်လိုအပ်သလိုချိတ်ဆက်ဆောင်ရွက်မှုအကူအညီတောင်းခံမှုမှာ မရှိသလောက်အားနည်းပါသည်။

အသက်မွေးဝမ်းကြောင်းလုပ်ငန်းအတွက် အရင်းအနှီးရရှိရန် မြို့နယ်သမဝါယမအသင်း၊မြစ်မီးရောင်စီမံကိန်းကဲ့သို့ချေးငွေ ပံ့ပိုးသည့်ဌာနများ ကျေးလက်ဒေသဖွံ့ဖြိုးရေးဦးစီးဌာနမှ ပို့ချပေးသော စက်ချုပ်သင်တန်းကဲ့သို့ အမျိုးသမီးများ အလုပ်အကိုင်ရရှိရန်နှင့် ဝင်ငွေရရှိရန် သက်ဆိုင်ရာဌာနများနှင့် ချိတ်ဆက်ဆောင်ရွက်ရန်လိုအပ်သည်။

အမျိုးသမီးကဏ္ဍအစည်းအဝေးမှတ်တမ်းနှင့် စစ်ဆေးရမည့်အချက်များ

၁။ အမျိုးသမီးကဏ္ဍအစည်းအဝေးမှတ်တမ်း

ကျေးရွာမိတ်ဆက်အစည်းအဝေးပြုလုပ်ရန် ဖိတ်ကြားရာတွင် အစည်းအဝေးတွင် အမျိုးသမီး အချိုးညီစွာ ပါဝင်ရန် သက်ဆိုင်ရာ ကော်မတီသို့ ပြောကြားခဲ့ပါသည်။ ပထမအကြိမ် မိတ်ဆက်အစည်းအဝေးတွင် အစည်းအဝေးတိုင်းတွင် အမျိုးသမီးများ အချိုးညီစွာ တက်ရောက်ရန် ပြောကြားခဲ့ပါသည်။ အစည်းအဝေးတိုင်းတွင်လည်း အမျိုးသမီးများမှ ပြောကြားလိုသော အချက်များကို လွတ်လပ် ပွင့်လင်းစွာ ပြောဆိုခွင့်ရှိကြောင်းကိုလည်း ပြောကြားထားပါသည်။ ကျေးရွာအုပ်စုအဆင့်တွင် နှစ်စဉ်ပြုလုပ်သော လုပ်ငန်းများတွင် အမျိုးသမီးများမှ တင်ပြဆောင်းဆိုထားသော လုပ်ငန်းတစ်ခုပါဝင်ရမည် ဖြစ်ကြောင်းကိုလည်း ပြောကြားခဲ့ပါသည်။ လုပ်ငန်းခွဲများ အကော်အထည်ဖော် ဆောင်ရွက်ရာတွင်လည်း လူထုလုပ်အားဖြင့် ဆောင်ရွက်သော လုပ်ငန်းများ ဖြစ်ပါက တူညီသော လုပ်ငန်းအတွက် တူညီသော လုပ်အားခများ ပေးချေရမည်ကိုလည်း ပြောကြားခဲ့ပါသည်။ စီမံကိန်း၏ ကဏ္ဍတိုင်းတွင် အမျိုးသမီးများ အခန်းကဏ္ဍကို ထည့်သွင်းထားပြီး အမျိုးသား/ အမျိုးသမီး ခွဲခြားမှုများ မရှိစေရန် ရည်ရွယ်ထားသည်ကို ရှင်းလင်းပြောကြားမှုများ ပြုလုပ်ခဲ့ပါသည်။



အမျိုးသမီးများ၏ ဦးဆောင်နိုင်မှု နှင့် စီမံခန့်ခွဲမှု စွမ်းရည်များ တိုးတက်လာစေရန် အတွက် ကော်မတီများထဲတွင် အမျိုးသမီးများ (၅၀%) ပါဝင်ရမည်ဖြစ်ပါသည်။ ဆပ်ကော်မတီ တစ်ခုတိုင်းတွင်လည်း အနည်းဆုံး အမျိုးသမီး တစ်ဦးပါဝင်ရမည်ဖြစ်ပါသည်။ ကော်မတီထဲတွင် ပါဝင်သော အမျိုးသမီးများသည် တင်ပြဆွေးနွေးမှုများ ပြုလုပ်ခြင်း၊ ဆုံးဖြတ်ချက်များချခြင်း စသည်တို့ကို ပြုလုပ်ရမည်ဖြစ်ပါသည်။ အမျိုးသားများမှလည်း ပံ့ပိုးကူညီပေးရမည်ဖြစ်ပါသည်။

ဒုတိယအကြိမ်အစည်းအဝေးတွင် အမျိုးသမီးများသည် မိမိတို့၏ လိုအပ်ချက် အခက်အခဲများကို လွတ်လပ်စွာဆွေးနွေးနိုင်ရန်အတွက် အမျိုးသမီးသီးသန့် အုပ်စုများဖွဲ့၍ အခက်အခဲများ ဖော်ထုတ်ခြင်းလုပ်ငန်းကိုလည်း လုပ်ကိုင်ခဲ့ပါသည်။

၂။ ကျေးရွာမိတ်ဆက်အစည်းအဝေးတွင်အမျိုးသမီးကဏ္ဍအတွက်စောင့်ကြည့်စစ်ဆေးရမည့်အချက်များ

မေးမြန်းသည့်ရက်။ ရက်စွဲ - ၁၈.၁.၂၀၁၆

စဉ်	အကြောင်းအရာ	တွေ့ရှိချက်		မှတ်ချက်
		✓	X	
၁	အစည်းအဝေးတက်ရောက်လူသူများအား ကျား၊မ ရေးရာ အခြေခံသဘောတရားများကို ရှင်းလင်းဆွေးနွေးခဲ့ပါသလား။	✓		
၂	စီမံကိန်းတွင် ပါဝင်သော ကျား၊မရေးရာ အကောင်အထည်ဖော်ရေး လိုအပ်ချက် (၅)ချက်ကို ရှင်းလင်းပြခဲ့ပါသလား။	✓		
၃	အစည်းအဝေးများခေါ်ယူရာတွင်အမျိုးသား/သမီးများအချိုးညီစွာတက်ရောက်နိုင်ရေးအတွက် အသိပေးတိုက်တွန်း စည်းရုံးခဲ့တာမျိုး ရှိပါသလား။	✓		
၄	အမျိုးသမီးများ၏ စကားသံများ၊ ပြောဆိုနိုင်ခွင့်များ ပိုမိုထွက်ပေါ်လာအောင် ဖန်တီးပေးခဲ့ပါသလား။	✓		
၅	ဆပ်ကော်မတီဖွဲ့များဖွဲ့စည်းရာတွင်အမျိုးသမီးများနှင့်ပါဝင်ဖွဲ့စည်းရေး၊ပူးပေါင်းပါဝင်ရေးဦးဆောင်နိုင်ရေးအတွက်တွန်းအားပေးကူညီဆောင်ရွက်ခဲ့ပါသလား။	✓		
၆	အစည်းအဝေးကို အမျိုးသား/သမီးများ အလွယ်တကူပါဝင်တက်ရောက်နိုင်သော အချိန်နှင့်နေရာများကိုရွေးချယ်ခြင်း၊ထည့်သွင်းစဉ်းစားဆောင်ရွက်ခြင်းများတို့ကိုလုပ်ဆောင်ခဲ့ပါသလား။	✓		
၇	လူနည်းစု/ဆင်းရဲ/နွမ်းပါး/ထိခိုက်လွယ်သောအုပ်စုများကို အစည်းအဝေးမစတင်မီ အချိန်များက ရှာဖွေဖော်ထုတ်ခဲ့တာမျိုးများ ရှိပါသလား။	✓		
၈	လူနည်းစု/ဆင်းရဲ/နွမ်းပါး/ထိခိုက်လွယ်သော အမျိုးသား/သမီးများထံမှ အချို့ကို အစည်းအဝေးတက်ရောက်နိုင်အောင် ဖိတ်ကြားဆောင်ရွက်မှုမျိုး ရှိခဲ့ပါသလား။	✓		
၉	လူနည်းစု/ဆင်းရဲ/နွမ်းပါး/ထိခိုက်လွယ်သောအမျိုးသား/သမီးများနှင့် ကြုံတွေ့နေရသောအခက် အခဲများကို သင်ဆွေးနွေး မေးမြန်းခဲ့တာမျိုး ရှိပါသလား။	✓		



၁၀	အမျိုးသမီးများ ပြောဆိုတင်ပြနိုင်အောင် အချိန်ပေးရန်၊ ကြိုတင်စီစဉ်ဆောင်ရွက်မှုမျိုးများ ဆောင်ရွက်ခဲ့တာများ ရှိပါသလား။	✓		
၁၁	စီမံကိန်းလုပ်ငန်းခွဲများရှာဖွေဖော်ထုတ်ရာတွင်အမျိုးသား/သမီးများသီးခြားဆွေးနွေးဖော်ထုတ် ဆောင်ရွက်ခဲ့တာမျိုး ရှိပါသလား။	✓		
၁၂	ကျေးရွာစီမံကိန်း အထောက်အကူပြုကော်မတီများဖွဲ့စည်းရာတွင် အမျိုးသမီး၊ အမျိုးသား အချိုးညီမျှစွာ (၅၀ : ၅၀) ဖွဲ့စည်းနိုင်ခဲ့ပါသလား။ မဖွဲ့စည်းနိုင်ခဲ့ပါကမှတ်ချက်တွင်ရှင်းလင်းပါ။	✓		
၁၃	ဆပ်ကော်မတီများတွင် အနည်းဆုံး အမျိုးသမီးအဖွဲ့ဝင် တစ်ဦးနှုန်းဖြင့် ပါဝင်ဖွဲ့စည်းနိုင်ခဲ့ပါသလား။ မဖွဲ့စည်းနိုင်ခဲ့ပါကမှတ်ချက်တွင်ရှင်းလင်းပါ။	✓		
၁၄	ကျေးရွာ/ကျေးရွာအုပ်စု ဖွံ့ဖြိုးရေးစီမံချက် များတွင် အမျိုးသမီးများ ရွေးချယ်ဆုံးဖြတ်သည့်လုပ်ငန်းစီမံချက် အနည်းဆုံးတစ်ခုပါဝင်နိုင်ရေးအတွက် စည်းရုံး ဆွေးနွေးမှုများ ပြုလုပ်ဆောင်ရွက်ခဲ့ပါသလား။	✓		
၁၅	တက်ရောက်လာသူများအား အမျိုးသမီးများ၏ လိုအပ်ချက်များကို ဖြည့်ဆည်းပေးနိုင်ရန် အမျိုးသမီးများရွေးချယ်လိုက်သော ဦးစားပေးရွေးချယ်မှုများကို ထောက်ပံ့ပေးသွားမည်ဖြစ်ကြောင်း အသိပေးပြောကြားခဲ့ပါသလား။	✓		
၁၆	ရွေးချယ်လိုက်သော စီမံကိန်းလုပ်ငန်းခွဲများသည် ဒေသတွင်းမှာရှိသော လူနည်းစု/ဆင်းရဲ/နွမ်းပါး/ထိခိုက်လွယ် အုပ်စုများအပေါ် မည်သို့အကျိုးပြုနိုင်မည်ဖြစ်ကြောင်း ရှင်းလင်းပြောကြားခြင်း၊ မှတ်တမ်းတင်ခြင်းများတို့ကို ဆောင်ရွက်ခဲ့ပါသလား။	✓		
၁၇	ကျေးရွာအုပ်စုအဆင့် အစည်းအဝေးပြုလုပ်ရာတွင် အုပ်စု စီ/ထောက်ကော်မတီဝင်များကို ကျား၊မ ရေးရာလိုအပ်ချက်များ အကြောင်းကိုရှင်းလင်းပြောကြားခဲ့ပါသလား။	✓		
၁၈	ကျေးရွာအုပ်စုအဆင့် အစည်းအဝေးပြုလုပ်ရာတွင် အုပ်စု စီ/ထောက်ကော်မတီဝင်များအားလုံး တက်ရောက်နိုင်မှု ရှိ/မရှိ စစ်ဆေးခဲ့ပါသလား။ မတက်ရောက်နိုင်ခဲ့ပါကမှတ်ချက်တွင်ရှင်းလင်းပါ။	✓		



၉။ ပင့်ကူအိမ်ကွန်ယက်နှင့် သုံးသပ်ချက်





သုံးသပ်ချက်

ရပ်ရေးရွာရေးပူးပေါင်းဖော်ပြမှု

- ရပ်ရေးရွာရေးပူးပေါင်းပါဝင်မှုတွင် အမျိုးသား၊အမျိုးသမီး ပူးပေါင်းပါဝင်မှု တန်းတူရှိနေပါသည်။

ဝင်ငွေရရှိမှု

- ဝင်ငွေရရှိမှုတွင် အမျိုးသားများကပိုပြီးဝင်ငွေရရှိနေသည်။အနည်းငယ်ဝင်ငွေရရှိမှု အမျိုးသမီးနှင့် ကွာဟမှုရှိသည်။အမျိုးသားများကအခြားဒေသများသို့သွားရောက်ကာ လုပ်ကိုင်ကြခြင်း၊အမျိုးသမီးများ ကအိမ်မှုကိစ္စဆောင်ရွက်နေခြင်းကြောင့်ဖြစ်သည်။

အလုပ်အကိုင်အခွင့်အလမ်း

- အလုပ်အကိုင်အခွင့်အလမ်းတွင်လည်း အမျိုးသားများနှင့်အမျိုးသမီးများတန်းတူလုပ်ဆောင်မှုရှိပါသည်။

ပညာတက်မြောက်မှု

- အမျိုးသမီးနှင့်အမျိုးသားပညာတက်မြောက်မှုတွင် အမျိုးသမီးများက အနည်းငယ်ပိုနေသည်ကိုတွေ့ရပါသည်။

အရင်းအမြစ်ပေါ်လက်လှမ်းမီမှု

- အရင်းအမြစ်ပေါ်လက်လှမ်းမီမှုတွင် အမျိုးသားနှင့်အမျိုးသမီးများကွာဟနေသည်ကိုတွေ့ရသည်။ ကျား/မ အကျိုးတူခံစားခွင့်တူညီရန်လိုအပ်နေပါသေးသည်။

အိမ်မှုကိစ္စဆောင်ရွက်မှု

- အိမ်မှုကိစ္စဆောင်ရွက်မှုတွင် အမျိုးသမီးများမှ ပိုမိုလုပ်ဆောင်နေကြပြီး အမျိုးသားများအနေဖြင့် အိမ်မှုကိစ္စ ကိုဝိုင်းကူလုပ်ဆောင်ရန်လိုအပ်နေပါသည်။

ရပ်ရေးရွာရေးတွင်ခေါင်းဆောင်မှု

- ရပ်ရေးရွာရေးတွင်ခေါင်းဆောင်မှုများ၌ အမျိုးသမီးများမှာ ပိုနေကြောင်းတွေ့ရပါသည်။ အမျိုးသားများအနေဖြင့်လည်း ရပ်ရေးရွာရေးတွင် ပိုမိုပူးပေါင်းပါဝင်ရန်လိုအပ်နေပါသေးသည်။



၁၀။ ပြဿနာ၊ အခွင့်အရေး၊ လက်ရှိအခြေအနေနှင့် ပြောင်းလဲမှုညွှန်းကိန်းနှင့် အနှစ်ချုပ်

စဉ်	ပြဿနာ	အခွင့်အရေး	လက်ရှိအခြေအနေ	ပြောင်းလဲမှုညွှန်းကိန်း
၁	တံတားပြိုကျနေ၍ သွားသွားလာရခက်ခဲ	တံတားတည်ဆောက်ခွင့်ရ	တံတားပျက်စီးနေ	သွားရေးလာရေးအဆင်ပြေကလေးများကျောင်းတက်ရပို့အဆင်ပြေ
၂	ရွာတွင်းလမ်းသွားလာရခက်ခဲ	ရွာတွင်းလမ်းများပြင်ခွင့်ရ	ချောက်၊ချိုင့်များဖြစ်နေမိုးရွာလျှင် သွား၍မရ	လမ်းကောင်းမွန်ပြီးကလေးများသွားလာရအဆင်ပြေ
၃	ကျေးရွာခန်းမ မရှိခြင်း	ခန်းမဆောက်လုပ်ခွင့်ရ	ကျေးရွာခန်းမ မရှိ	ကျေးရွာသားများစည်းလုံးညီညွတ်မှုပိုရှိ
၄	ကျောင်းဆောင်လုံလောက်မှုမရှိ	ကျောင်းဆောက်လုပ်ခွင့်ရ	ယာယီကျောင်းဆောင်ဖြင့်ပညာသင်ကြားနေရခြင်း	သွားရေးလာရေးအဆင်ပြေလာမည်။ကျေးရွာဖွံ့ဖြိုးတိုးတက်လာမည်။
၅	သောက်သုံးရေခက်ခဲမှုရှိ	ရေပိုက်သွယ်ခွင့်ရ	နွေရာသီရောက်လျှင်ရေခက်ခဲခြင်း	အချိန်ကုန်သက်သာလာမည်။သောက်သုံးရေလုံလုံလာမည်



သုံးသပ်ချက်

ရွာချင်းဆက်လမ်းကို ခရိုင်ချင်းဆက်လမ်း၊ မြေသားလမ်းများဖြင့် ဆက်သွယ်ထားပြီး တံတားများလည်း ပြုပြင်ထားခြင်းကြောင့် လမ်းပန်းဆက်သွယ်ရေး ကောင်းမွန်ပြီး ရာသီမရွေးသွားလာနိုင်မည်။ ရွာတွင်းလမ်းလည်းပြုပြင်ထားပြီးဖြစ်၍ သွားရေးလာရေးအဆင်ပြေမည်။ ပညာရေးတွင် မူကြိုအ.မ.က၊ မူလွန်ကျောင်းများကျေးရွာတွင်းရှိ ကလေးများ လုံခြုံစိတ်ချစွာ အချိန်မှီ ပညာ သင်ကြားနိုင်သဖြင့် တိုးတက်လာမည်။ ထို့အပြင် ဗဟုသုတများစွာရရှိစေသော စာအုပ်အပြည့် အစုံထားရှိသည့် စာကြည့်တိုက်ရှိသဖြင့် အသိအမြင်များဖွံ့ဖြိုးလာပြီး မူးယစ်ဆေးဝါးသုံးစွဲခြင်းနှင့် လူငယ်များလမ်းမှားဘက်သို့ရောက်သွားခြင်းမှ လျော့ကျနိုင်မည်။ သောက်သုံးရေအတွက် စက်ရေတွင်းရှိ သည်ဖြစ်၍ အဆင်ပြေပြီးဖူလုံမှုရှိလာမည်။ ကျန်းမာရေးအတွက်လည်း စိတ်ချရမည် ဖြစ်သည်။ စိုက်ပျိုးရေးအတွက် ဆည်မြောင်းများရှိသည်ဖြစ်၍ အချိန်မှီ စိုက်ပျိုးနိုင်ပြီး သီးနှံများ အထွက်နှုန်းတိုးလာမည်။ ပန်းဆက်သွယ်ရေးကောင်းမွန် ခြင်း၊ ပညာရေးဗဟုသုတများပြည့်စုံခြင်းတို့ကြောင့် လူနေမှုစနစ်များ တိုးတက်လာမည်။ ၂၄ နာရီ လျှပ်စစ်မီးရပြီးဖြစ်၍လည်း လူနေမှုအဆင့်အတန်းပါ မြင့်မားလာမည်။

ကျေးရွာမျှော်မှန်းချက်လေ့ကျင့်ခန်းမှရရှိလာသော ရလဒ်

<p>ကျေးရွာ၏ မျှော်မှန်းချက်</p>	<p>ကျေးရွာ၏လိုအပ်ချက်အရ ကျေးရွာတွင်းလမ်းများကောင်းမွန်နေရန် လမ်းပြုပြင်ခြင်း၊ ကျေးရွာ၏လူငယ်များဗဟုသုတရရှိစေရန် ကျေးရွာစာကြည့်တိုက် အသစ်တည်ဆောက်ခြင်း၊ သောက်သုံးရေဖူလုံမှုရရှိစေရန် စက်ရေတွင်းတူးဖော်ခြင်း၊ စာသင်ကျောင်းအုတ်တံတိုင်းကာရံခြင်း၊ စသည့်လုပ်ငန်းများ ပြီးစီးအောင်ဆောင်ရွက်ချင်သည်။</p>
<p>အနာဂတ်တွင် ကျေးရွာပိုမို ဖွံ့ဖြိုး တိုးတက်ရန် ကျေးရွာသာ များ၏ မျှော်မှန်းထားရှိမှု</p>	<p>လူထုဗဟိုပြုစီမံကိန်း၏လူထုသို့တိုက်ရိုက်ထောက်ပံ့ငွေကိုအသုံးပြု၍လမ်းပန်းဆက်သွယ်ရေး၊ ကျေးရွာအောင် ကျေးရွာချင်းဆက်လမ်းများပြုပြင်ချင်ပါသည်။ ကျေးရွာတွင်စာသင် ကျောင်းလည်းရှိချင်ပါသည်။ သောက်သုံးရေဖူလုံရန်မတွက်ရေတွင်းများလည်းဆက်လက်တူးဖော်ခြင်းပါသည်။ ကျေးရွာတွင်းလမ်းများကောင်းမွန်ပြီးကျေးရွာတွင်းသန့်ရှင်းလာကာကျေးရွာဖွံ့ဖြိုး လာမည်။ စီမံကိန်းမှအကောင်အထည်မဖော်နိုင်သောလုပ်ငန်းများကိုသက်ဆိုင်ရာဌာနဆိုင်ရာများ နှင့် ချိတ်ဆက်လုပ်ကိုင်မှုများ ပြုလုပ်မည်။ မြို့နယ်အတွင်းသို့ အစိုးရမဟုတ်သော အဖွဲ့အစည်းများ ဝင်ရောက်မှုများရှိပါက ကျေးရွာလိုအပ်ချက်များကို တင်ပြ၍ အကူအညီတောင်းခံမှုများပြုလုပ်မည်ဖြစ်သည်။ ကျေးရွာအတွင်းရှိ မသန်စွမ်းသူများအတွက် ထောက်ပံ့ပေးနိုင်သော အဖွဲ့အစည်းများနှင့်ချိတ်ဆက်ဆောင်ရွက်ပေးနိုင်မည်။</p>



၇။ ကော်မတီဝင်များရွေးချယ်ခြင်းနှင့်ကျေးရွာဖွံ့ဖြိုးရေးအစီအစဉ်ဆောင်ရွက်မှုမှတ်တမ်းခါတ်ပုံများ



အမျိုးသားအုပ်စု၏မှတ်တမ်းခါတ်ပုံ



အမျိုးသမီးအုပ်စု၏မှတ်တမ်းခါတ်ပုံ



လူငယ်အုပ်စု၏မှတ်တမ်းခါတ်ပုံ



ထိခိုက်လွယ်အုပ်စုများ၏မှတ်တမ်းခါတ်ပုံ



စေတနာ့ဝန်ထမ်းများရွေးချယ်ခြင်းမှတ်တမ်းခါတ်ပုံ



ကော်မတီရွေးချယ်ခြင်းမှတ်တမ်းခါတ်ပုံ



ဖွံ့ဖြိုးရေးအစီအစဉ်ရေးဆွဲခြင်မှတ်တမ်းခါတ်ပုံ



ဖွံ့ဖြိုးရေးအစီအစဉ်ရေးဆွဲခြင်မှတ်တမ်းခါတ်ပုံ



လုပ်ငန်းခွဲ၏မပြုလုပ်မီမှတ်တမ်းဓာတ်ပုံ



လုပ်ငန်းခွဲ၏မပြုလုပ်မီမှတ်တမ်းဓာတ်ပုံ



၈။ ကော်မတီဝင်များစာရင်း

စဉ်	အမည်	ကျား-မ	ရာထူး
၁	ဦးဆန်းဝင်း	ကျား	ကျေးရွာစီမံကိန်းအထောက်အကူပြုကော်မတီ၊ ဥက္ကဋ္ဌ
၂	ဒေါ်ဖြူဖြူသင်း	မ	ကျေးရွာစီမံကိန်းအထောက်အကူပြုကော်မတီ၊ ဥက္ကဋ္ဌ
၃	ဦးမြင်းထွန်း	ကျား	ဝယ်ယူရေးဆပ်ကော်မတီ၊ ဥက္ကဋ္ဌ
၄	ဦးခေတ်အောင်	ကျား	ဝယ်ယူရေးဆပ်ကော်မတီ၊ မှတ်တမ်းထိမ်း
၅	ဒေါ်ဝင်းထွေး	မ	ဝယ်ယူရေးဆပ်ကော်မတီ၊ အဖွဲ့ဝင်
၆	ဦးအောင်ကျော်မင်း	ကျား	စောင့်ကြည့်ကြီးကြပ်ရေးဆပ်ကော်မတီ၊ ဥက္ကဋ္ဌ
၇	ဒေါ်ဇင်မာဦး	မ	စောင့်ကြည့်ကြီးကြပ်ရေးဆပ်ကော်မတီ၊ အဖွဲ့ဝင်
၈	ဒေါ်သန္တာဦး	မ	စောင့်ကြည့်ကြီးကြပ်ရေးဆပ်ကော်မတီ၊ အဖွဲ့ဝင်
၉	ဦးမြင့်ဇော်	ကျား	လုပ်ငန်းလည်ပတ်ရေး နှင့် ပြုပြင်ထိန်းသိမ်းရေး ဆက်ကော်မတီ ဥက္ကဋ္ဌ
၁၀	ဒေါ်အေးဝင်း	မ	လုပ်ငန်းလည်ပတ်ရေး နှင့် ပြုပြင်ထိန်းသိမ်းရေး ဆက်ကော်မတီ၊ အဖွဲ့ဝင်
၁၁	ဒေါ်ခိုင်ချိုမြင့်	မ	လုပ်ငန်းလည်ပတ်ရေး နှင့် ပြုပြင်ထိန်းသိမ်းရေး ဆက်ကော်မတီ၊ အဖွဲ့ဝင်
၁၂	ဦးကျော်မင်းဦး	ကျား	ကျေးရွာငွေစာရင်းကိုင်
၁၃	ဦးသောင်းဖေ	ကျား	အကြံပြုချက်ဖြေရင်းရေး
၁၄	ဒေါ်စန်းနု	မ	အကြံပြုချက်ဖြေရင်းရေး
၁၅	ဦးထွေးအောင်	ကျား	စေတနာ့ဝန်ထမ်း
၁၆	ဒေါ်ဇင်မာဦး	မ	စေတနာ့ဝန်ထမ်း

စုစုပေါင်း။ (၁၆) ယောက် ကျား-၈ ယောက် +မ-၈ ယောက်

ကျေးရွာအုပ်စုစီမံကိန်းအထောက်အကူပြုကော်မတီ

ဦးဆန်းဝင်း အုပ်စု စီ/ထောက် ၊ အဖွဲ့ဝင်

ဒေါ်ဖြူဖြူသင်းအုပ်စု စီ/ထောက် ၊ ဥက္ကဋ္ဌ

မှတ်တမ်းတင်သူ

အမည်။ ဦးထွန်းမင်းဦး

ရာထူး။ လူထုစည်းရုံးရေးမှူး

ရက်စွဲ။ ၂၀ / ၁ / ၂၀၁၆



၉။ ပုံစံ ၈-၁။ ကျေးရွာအချက်အလက်

ပုံစံ - ၈-၁ - ကျေးရွာ အချက်အလက် (FORM PC 1)

လမ်းညွှန်ချက်/ ကျေးရွာတစ်ရွာသို့ ပထမဆုံး မိတ်ဆက်ရေးသွားရောက်သောအခါ လူထုစည်းရုံးရေးမှူးသည် ကျေးရွာခေါင်းဆောင်များအား ကျေးရွာအချက်အလက်များကို မေတ္တာရပ်ခံ၍တောင်းခံရမည်။ ဤအချက်အလက်များကို စီမံကိန်းမိတ်ဆက်အစည်းဝေးမတိုင်မီ တောင်းခံရမည်။ စီမံကိန်းမိတ်ဆက်အစည်းဝေးတွင် ဤအချက်အလက်များအား စစ်ဆေးပြီး မှန်ကန်အောင်ပြုလုပ်ရမည်။ ပြီးနောက်တွင် လူထုစည်းရုံးရေးမှူးသည် သတင်းအချက်အလက်ထံသို့ Tablets မှတစ်ဆင့် ဖြည့်သွင်းရမည်။

ရာအိမ်မှူးအမည် ဦးအိန်ဝင်း ဖုန်း ၀၁၀-၄၇၀၀၆၇ စည်းရုံးရေးမှူးအမည် ဒေါ်မမိုး

ပြည်နယ်/ တိုင်းဒေသကြီး စစ်ကိုင်း မြို့နယ် ဟေဠာသွား ကျေးရွာအုပ်စု ရွာမ ကျေးရွာ ရွာချို

(က) လူဦးရေ

တိုင်းရင်းသား	အိမ်ထောင်စုပေါင်း	ကိုးကွယ်သည့်ဘာသာ	အိမ်ထောင်စုပေါင်း
၁။ <u>၆၀၇</u>	<u>၁၂၂</u>	၁။ <u>ဗုဒ္ဓ</u>	<u>၁၂၂</u>
၂။		၂။	
၃။		၃။	
၄။ အခြားတိုင်းရင်းသား လူမျိုးစုများ		၄။	

	ကျား (အရေအတွက်)	မ (အရေအတွက်)
လူဦးရေ <u>၆၀၇</u>	<u>၃၃၁</u>	<u>၂၇၇</u>
အိမ်ထောင်စုဦးစီး <u>၁၂၂</u>	<u>၉၉</u>	<u>၂၉</u>

(ခ) ကျေးရွာရှိ အခြေခံ အဆောက်အအုံ (Facilities)

ပညာရေး	ခြံစိပ်ပါ	ကျန်းမာရေး	ခြံစိပ်ပါ	ဘာသာရေး	ခြံစိပ်ပါ
အထက်တန်းကျောင်း	<input type="checkbox"/>	ဆေးရုံ	<input type="checkbox"/>	ဘုရား/ဝေတီ	<input checked="" type="checkbox"/>
အလယ်တန်းကျောင်း	<input type="checkbox"/>	ကျန်းမာရေးဌာန	<input type="checkbox"/>	ဘုန်းကြီးကျောင်း	<input checked="" type="checkbox"/>
မူလတန်းကျောင်း	<input checked="" type="checkbox"/>	ကျန်းမာရေးဌာနခွဲ	<input type="checkbox"/>	ဟိန္ဒူဘုရားကျောင်း	<input type="checkbox"/>
မူကြိုကျောင်း	<input checked="" type="checkbox"/>	ဆေးပေးခန်း	<input type="checkbox"/>	ခရစ်ယာန်ဘုရားကျောင်း	<input type="checkbox"/>
အခြား <u>မျက်စိ</u>	<input checked="" type="checkbox"/>	အခြား	<input type="checkbox"/>	ဗလီ	<input type="checkbox"/>
				အခြား	<input type="checkbox"/>
မှတ်ချက်		မှတ်ချက်		မှတ်ချက်	

(ဂ) ကျွမ်းကျင်သူများမှတ်တမ်း ၊ ကျေးရွာတွင်နေထိုင်သော သို့မဟုတ် တခြားရွာမှလာရောက်သောကျွမ်းကျင်သူများ

ပညာရေး	နေထိုင်	လည်ပတ်	ကျန်းမာရေး	နေထိုင်	လည်ပတ်	တည်ဆောက်ရေး	နေထိုင်	လည်ပတ်
မူလတန်းပြဆရာ/ဆရာမ	<input checked="" type="checkbox"/>	<input checked="" type="checkbox"/>	ဆရာဝန်	<input type="checkbox"/>	<input type="checkbox"/>	လက်သမား	<input type="checkbox"/>	<input type="checkbox"/>
အလယ်တန်းပြဆရာ/ဆရာမ	<input type="checkbox"/>	<input checked="" type="checkbox"/>	လ/ထကျန်းမာရေးမှူး	<input type="checkbox"/>	<input type="checkbox"/>	ပန်းရန်	<input type="checkbox"/>	<input type="checkbox"/>
အထက်တန်းပြဆရာ/ဆရာမ	<input type="checkbox"/>	<input type="checkbox"/>	အမျိုးသမီးကျန်းမာရေးဆရာမ	<input type="checkbox"/>	<input type="checkbox"/>	လျှပ်စစ်ဆိုင်ရာ	<input type="checkbox"/>	<input type="checkbox"/>
မူကြိုဆရာ/ဆရာမ	<input checked="" type="checkbox"/>	<input type="checkbox"/>	အရံသားဖွား	<input checked="" type="checkbox"/>	<input type="checkbox"/>	ရေပိုက်သွယ်သူ	<input type="checkbox"/>	<input type="checkbox"/>
အခြား	<input type="checkbox"/>	<input type="checkbox"/>	ပြည်သူ့ကျန်းမာရေးလုပ်သား ၁/၂	<input type="checkbox"/>	<input type="checkbox"/>	စက်ပြင်ဆရာ	<input type="checkbox"/>	<input type="checkbox"/>
မှတ်ချက်			မှတ်ချက်			မှတ်ချက်		



(ဃ) ကျေးရွာသို့ ရောက်ရှိနိုင်သည့်လမ်းအခြေအနေ / ကျေးရွာတစ်ရွာသည် ၎င်း၏ကျေးရွာအုပ်စုနှင့် ဆက်သွယ်ထားသော လမ်းအခြေအနေ (အောက်ပါတို့ကိုပိုင်းပါ)

ကျောက်ကြမ်းလမ်း: ကတ္တရာလမ်း: ကွန်ကရစ်လမ်း: မော်တော်ဆိုင်ကယ်လမ်း: ✓
ကျောက်ခင်းလမ်း: မြေသားလမ်း: ✓ လူသွားလမ်း: ✓ အခြား: လှိုင်မိလမ်း

(င) ကျေးရွာဖွံ့ဖြိုးရေး စီမံကိန်း (Village Development Plan) (အမှန်ဖြစ်ပါ)

(၁) လူထုဗဟိုပြုစီမံကိန်း မတိုင်မီက ကျေးရွာစီမံကိန်း ရှိသလား: ရှိ/မရှိ/မသိ
(၂) ရှိလျှင် မည်သည့်နှစ်က ရေးဆွဲခဲ့သလဲ: နှစ်/မသိပါ
(၃) မြို့နယ်အတည်ပြုချက် ရရှိထားသလား: ရှိ/မရှိ/မသိ

(စ) ခရီးအကွာအဝေး (Distance)

(၁) ရွာ (အလယ်) မှ ကျေးရွာအုပ်စု (အလယ်) အကွာအဝေး: မိုင်/မာလုံ ၂၃၆ /မသိပါ
(၂) ဤရွာနှင့် ကျေးရွာအုပ်စုရွာ (အလယ်) သွားချိန်
ခြောက်သွေ့ရာသီ - ထော်လာဂျီ/ ဆိုင်ကယ်/ ခြေလျင်/ မြည်း/ လှေ/ အခြား: _____ (၀.၁၀) နာရီ
ပိုးရာသီ - ထော်လာဂျီ/ ဆိုင်ကယ်/ ခြေလျင်/ မြည်း/ လှေ/ အခြား: _____ (၀.၂၀) နာရီ

(ဆ) သဘာဝဘေး ဤကျေးရွာတွင် ရေကြီးခြင်းကဲ့သို့သော သဘာဝဘေး ကျရောက်ခဲ့မှု
- □ မရှိ ✓ ရှိ (ဖော်ပြရန်) ၂၀၁၅ ခု နိုဝင်ဘာ (၁၂) ရက်

(ဇ) ကျေးရွာတွင် ဖွဲ့စည်းထားသော အဖွဲ့အစည်းများ
လူထုဗဟိုပြုစီမံကိန်းမတိုင်မီ ဤကျေးရွာတွင် ကျေးရွာဖွံ့ဖြိုးရေးအတွက် အစိုးရ(သို့)ရွာသားများကိုယ်တိုင်(သို့) စီမံကိန်းတစ်ခုခုမှ ဖွဲ့စည်းထားသည့် အဖွဲ့အစည်းများရှိပါသလား။

.....
.....
.....

ရာအိမ်မှူး အမည် ဒေါ်စိန်စင်

လက်မှတ် [Signature]

ရက်စွဲ ၁၃ - ၁ - ၂၀၁၆

စည်းရုံးရေးမှူး အမည် ဒေါ်မမီ

လက်မှတ် [Signature]

ရက်စွဲ ၁၃ . ၁ . ၂၀၁၆



၁၀။ ပုံစံ ၈-၂။ စီမံကိန်းစက်ဝန်းအချိန်ဇယား

ပုံစံ ၈-၂ - စီမံကိန်းစက်ဝန်းအချိန်ဇယား (PC 2)

လမ်းညွှန်ချက်သက်ဆိုင်ရာလူထုဝေခံရေးရာ/လက်ထောက်နည်းပညာနည်းပညာများဖြင့် စီမံကိန်းစက်ဝန်းအဆင့်တစ်ခုစီ ပြီးစီးတိုင်းကျေးရွာနှင့် ကျေးရွာအုပ်စု အတွက်ကျိပ်ပုံကိုဖြည့်သွင်းရမည်။
စည်းရုံးရေးမှူး/ဝန်ထမ်း အမည် ရွှေမေဇီ

နေ့စွဲ - ၂၀၂၁.၁၂.၁၆ စက်ဝန်းအားအမှတ်ပြုပါ စက်ဝန်း(၁) စက်ဝန်း(၂) စက်ဝန်း(၃) စက်ဝန်း(၄)

မြို့နယ်/တိုင်း စစ်ကိုင်း မြို့နယ် ပရိယာဇာတ ကျေးရွာအုပ်စု ရွှေမေဇီ

စီမံကိန်းဆောင်ရွက်မှုအဆင့်များ	နေ့စွဲ			အစည်းအဝေးတွင်တက်ရောက်သူအရေအတွက်			
	စတင်သည့်နေ့	ပြီးဆုံးသည့်နေ့	အမျိုးသားအရေအတွက်	အမျိုးသမီးအရေအတွက်	အိမ်ထောင်စုအရေအတွက်	လူမျိုးစု တက်ရောက်သူ အရေအတွက်	လူမျိုးစုအမည်
၁. ကျေးရွာစီမံကိန်း မိတ်ဆက်အစည်းအဝေး	၂၀၂၁.၁၂.၁၆	၂၀၂၁.၁၂.၁၆	၅၂	၅၆	၁၀၈	၆၈	၁၀၈
၂. ကျေးရွာဖွံ့ဖြိုးရေး စီမံချက်ရေးဆွဲခြင်း အစည်းအဝေး	၂၀၂၁.၁၂.၁၆	၂၀၂၁.၁၂.၁၆	၅၁	၅၇	၁၀၈	၆၈	၁၀၈
၃. ကျေးရွာအုပ်စု လုပ်ငန်း ဆုံးဖြတ်ချက်ချသည့်အစည်းအဝေး	၂၀၂၁.၁၂.၁၆	၂၀၂၁.၁၂.၁၆	၈	၇	၁၅	၆၈	၁၅
၄. မြို့နယ်အဆင့်စီမံကိန်းရေးဆွဲရေးနှင့်အကောင်အထည်ဖော်ရေးကော်မတီ၏စီမံကိန်း သုံးသပ်မှုအစည်းအဝေး							
၅. မြို့နယ် စီမံကိန်းရေးဆွဲရေးနှင့် အကောင်အထည်ဖော်ရေးကော်မတီ၏ဆုံးဖြတ်မှုကို ရွာသို့အသိပေးအကြောင်း ကြားသည့်အစည်းအဝေး	၂၀၂၁.၁၂.၁၆	၂၀၂၁.၁၂.၁၆	၂၆	၂၈	၅၄	၆၈	၅၄
၆. စီမံကိန်းလုပ်ငန်းစဉ်စီမံချက်ရေးဆွဲခြင်း အစည်းအဝေး							
၆.၁။ စီမံကိန်းလုပ်ငန်း အကောင်အထည်ဖော်ရေးအစီအစဉ် ရေးဆွဲခြင်း	၂၀၂၁.၁၆	၂၀၂၁.၁၆	၂၆	၂၈	၅၄	၆၈	၅၄
၆.၂။ ဂယ်ယူရေးအစီအစဉ် ရေးဆွဲခြင်း	၂၀၂၁.၁၆	၂၀၂၁.၁၆	၂၆	၂၈	၅၄	၆၈	၅၄



စီမံကိန်းဆောင်ရွက်မှုအဆင့်များ	နေ့စွဲ		အသုံးအလေးတွင်တက်ရောက်သူအရေအတွက်			
	စတင်သည့်နေ့	ပြီးဆုံးသည့်နေ့	အမျိုးသားအရေအတွက်	အမျိုးသမီးအရေအတွက်	အိမ်ထောင်စုအရေအတွက်	လူမျိုးစု တက်ရောက်သူ ရေအတွက် လူမျိုးစုအမည်
၆. ဘာသာရေးကျန်ကျမှု လျာထားအစီအစဉ် ရေးဆွဲခြင်း						
၆.၄* ပြင်/ထိန်းအစီအစဉ် ရေးဆွဲခြင်း						
၇. စီမံကိန်းလုပ်ငန်းခွဲ တိုးတက်မှု စောင့်ကြည့်လေ့လာခြင်းအစဉ်အစား	မေလ	မေလ	မေလ	မေလ	မေလ	မေလ
၇.၁။ အစည်းအဝေး ပထမအကြိမ်	၃၀.၅.၁၆	၃၀.၅.၁၆	၇	၈	၁၅	မာမာ ၁၅
၇.၂။ အစည်းအဝေး ဒုတိယအကြိမ်						
၇.၃။ အစည်းအဝေး တတိယအကြိမ်						
၈. စီမံကိန်းလုပ်ငန်းခွဲ အပြီးသတ်စစ်ဆေးခြင်းအစည်းအဝေး						
၉. လူထုစစ်ဆေးပွဲအစည်းအဝေး						



၁၁။ ပုံစံ ၈-၃။ ကျေးရွာဖွံ့ဖြိုးရေးဦးစီးဌာနအစဉ်

ပုံစံ ၈-၃ ကျေးရွာဖွံ့ဖြိုးရေး ဦးစီးဌာနအစဉ် (Form PC 3)

လမ်းညွှန်ချက်/ အဆင့် (၃) ကျေးရွာမှော်မှန်းချက်အစည်းအဝေး ပြီးဆုံးသောအခါ ကျေးရွာစီမံကိန်း အထောက်အကူပြုကော်မတီသည် လူထုစည်းရုံးရေးမှူးအကူအညီဖြင့် ဤပုံစံကိုပြည့်စုံအောင် ဖြည့်သွင်းရမည်။ အားလုံးသော အခက်အခဲအတားအဆီးများ၊ ဖွံ့ဖြိုးမှုဦးစီးဌာနအစဉ်များ၊ လူထုဝဟ်ပြုစီမံကိန်း၏ ရန်ပုံငွေအရင်းအမြစ်နှင့် မသက်ဆိုင်သည့် လုပ်ငန်းများအားလုံးကိုဖော်ပြရမည်။

လူထုစည်းရုံးရေးမှူး/ဝန်ထမ်း အမည် ဖေမမု

နေ့စွဲ ၂၀၂၁.၁၀.၂၀၂၆ စက်ဝန်းအား အမှတ်ခြစ်ပါ (✓) စက်ဝန်း(၁) စက်ဝန်း (၂) စက်ဝန်း (၃) စက်ဝန်း (၄)

မြည်နယ်/တိုင်း စစ်ကိုင်း မြို့နယ် ပင်လည်ဘူ ကျေးရွာအုပ်စု စင်္ကြာပူရွာ ကျေးရွာ ရွေးချို့

က. အခက်အခဲအတားအဆီးများအားဆွေးနွေးခြင်း - ယခုလက်ရှိအခြေအနေတွင်ဤကျေးရွာဖွံ့ဖြိုးတိုးတက်ရေးအတွက် အဓိကအခက်အခဲအတားအဆီးများသည် မည်သည်များဖြစ်ပါသနည်း(အမျိုးသား/သမီး အနည်းဆုံးအခက်အခဲ ၅ ခုစီဖော်ပြပါ)

အမျိုးသား အဖွဲ့မှတင်ပြသောအခက်အခဲအတားအဆီးများ	အမျိုးသမီး အဖွဲ့မှတင်ပြသောအခက်အခဲအတားအဆီးများ
၀ <u>ရွာတွင်းဓာတ်ကား (၃)စီး ရှိချင်</u>	၀ <u>ရွာတွင်း လမ်း ဖြေဖြတ်</u>
၁ <u>ရွာတွင်း လမ်း ဖြေဖြတ်ချင်</u>	၁ <u>မူလမြို့ကျေးရွာစား (၂)စား</u>
၂ <u>ကျေးရွာအုပ်စု မစတင်ချင်</u>	၂ <u>ရွာတွင်း ဓာတ်ကား (၃)စီး</u>
၃ <u>ရေ ပိုမိုရယူ</u>	၃ <u>ဓာတ်ကား၊ စတိုး၊ တျက်တာ ဖြေဖြတ်ချင်</u>
၄ <u>ရွာအုပ်စု အဖွဲ့ဝင်များ (ရွေးချို့ - စင်္ကြာပူရွာ)</u>	၄ <u>စက်ကရ တွင်း မှ ရေပိုမိုရယူချင်</u>
၅ <u>မူလမြို့ကျေးရွာ စတင် (၂)စား</u>	

ခ. မျှော်မှန်းခြင်း- ဤကျေးရွာဖွံ့ဖြိုးတိုးတက်ရေးအတွက်နောင်လာမည့် (၅) နှစ်အားရည်ရွယ်၍ ဆောင်ရွက်ရန်အတွက် မည်သည့်အရာများသည်အဓိကမျှော်မှန်းချက်ဖြစ်သနည်း။

အမျိုးသားအဖွဲ့မှတင်ပြသောမျှော်မှန်းချက်များ	အမျိုးသမီးအဖွဲ့မှတင်ပြသောမျှော်မှန်းချက်များ
၀ <u>ရွာတွင်းဓာတ်ကား (၃)စီး ရှိ ဖြေဖြတ် ချင်</u>	၀ <u>ရွာတွင်း လမ်း ဖြေဖြတ် ဖြေဖြတ် ချင်</u>
၁ <u>ရွာတွင်း လမ်း များ ဖြေဖြတ် ဖြေဖြတ် ချင်</u>	၁ <u>မူလမြို့ကျေးရွာ စတင် ဖြေဖြတ် ချင်</u>
၂ <u>ကျေးရွာ အုပ်စု စတင် စတင် ဖြေဖြတ် ချင်</u>	၂ <u>ရွာ တွင်း ဓာတ်ကား (၃) စီး ဖြေဖြတ် ချင်</u>
၃ <u>ရေ ပိုမိုရယူ ရေ ပိုမိုရယူ ဖြေဖြတ် ချင်</u>	၃ <u>ဓာတ်ကား၊ စတိုး၊ တျက်တာ ဓာတ်ဖြေဖြတ် ချင်</u>
၄ <u>ရွာ အုပ်စု အဖွဲ့ဝင် များ စတင် ဖြေဖြတ် ချင်</u>	၄ <u>စက်ကရ တွင်း မှ ရေ ပိုမိုရယူ ချင်</u>
၅ <u>မူလမြို့ကျေးရွာ စတင် စတင် ဖြေဖြတ် ချင်</u>	၅ <u>စတိုး၊ တျက်တာ ဖြေဖြတ် ချင်</u>



ဂ. ဤကျေးရွာ၏ လာမည့် (၃)နှစ်အတွက် ဦးစားပေး ဖွံ့ဖြိုးတိုးတက်မှု လုပ်ငန်း အစီအစဉ်များအားဖော်ပြပါ။
 (လူထုပတ်ဝန်းကျင်ထိခိုက်မှု ရှိမည့်အတွက် အဆိုပြုသော အစီအစဉ်များကိုဦးစားပေး အဆင့်အလိုက်ဖော်ပြပြီး ကျန် လူထုပတ်ဝန်းကျင် ထိခိုက်မှု ရန်ပုံငွေအရင်းအမြစ်နှင့် မပတ်သက်သည့်အစီအစဉ်များလည်းဖော်ပြရန်ဖြစ်သည်)

ကျေးရွာအတွက်ဦးစားပေးဖွံ့ဖြိုးတိုးတက်မှု လုပ်ငန်းစဉ်များ	အဆိုပြုသူ (အမျိုးသားများ/ အမျိုးသမီးများ/ အမျိုးသား+အမျိုးသမီး)	လူထုပတ်ဝန်းကျင်ထိခိုက်မှုအတွက် အဆိုပြုသည် (ဦးစားပေးအဆင့် အလိုက်ဖော်ပြပါ)	ခန့်မှန်း ကုန်ကျ စရိတ်	အကျိုးခံစား ခွင့်ရှိသူခန့်မှန်း မှန်းခြေ အရေအတွက်
၁ စာသင်ကျောင်းဖွဲ့ခြင်း	က+မ	၂ ၁	၅,၀၀၀,၀၀၀	၉၅
၂ ရွာတွင်းတံတား (၃၁စင်း)	က+မ	၄ ၂	၁၂,၀၀၀,၀၀၀	၆၆၈
၃ ရွာတွင်းလမ်းဖွဲ့ခြင်း	က+မ	၆ ၃	၂၀,၀၀၀,၀၀၀	၆၆၈
၄ ကျေးရွာအုပ်စုဆောင်	က+မ	၃ ၄	၂၅,၀၀၀,၀၀၀	၆၆၈
၅ များပြားစေ့စပ်ဆောင် (နားခါး)	က+မ	၅ ၅	၃၅,၀၀၀,၀၀၀	၉၈
၆ ရေဖျက်ကွယ်	က+မ	၁ ၆	၁၀,၀၀၀,၀၀၀	၆၆၈

ဥက္ကဋ္ဌ ၊ ကျေးရွာစီမံကိန်းအထောက်အကူပြုကော်မတီမှအတည်ပြုသည်။

အမည်..... ဦး အောင်..... လက်မှတ်..... အောင်..... နေ့စွဲ..... ၂၀.၁၀.၂၀၁၆



၈. ဤကျေးရွာ၏ လာမည့် (၃) နှစ်အတွက် ဦးစားပေး ဖွံ့ဖြိုးတိုးတက်မှု လုပ်ငန်း အစီအစဉ်များအားဖော်ပြပါ။
 (လူထုပဟိုပြုစီမံကိန်း ရံပုံငွေအတွက် အဆိုပြုသော အစီအစဉ်များကိုဦးစားပေး အဆင့်အလိုက်ဖော်ပြပြီး ကျန် လူထုပဟိုပြု စီမံကိန်း ရန်ပုံငွေအရင်းအမြစ်နှင့် မပတ်သက်သည့်အစီအစဉ်များလည်းဖော်ပြရန်ဖြစ်သည်)

ကျေးရွာအတွက်ဦးစားပေးဖွံ့ဖြိုးတိုးတက်မှု လုပ်ငန်းစဉ်များ	အဆိုပြုသူ (အမျိုးသားများ/ အမျိုးသမီးများ/ အမျိုးသား+အမျိုးသမီး)	လူထုပဟိုပြုစီမံကိန်းအတွက် အဆိုပြုသည် (ဦးစားပေးအဆင့် အလိုက်ဖော်ပြပါ)	ခန့်မှန်း ကုန်ကျ စရိတ်	အကျိုးခံစား ခွင့်ရှိသူခန့်မှန်းခြေ အရေအတွက်
၁ စွဲကုသရေး ဆေးကုသရေး (၅၈၂ နေရာ)	၈	၂ ၇	၂,၀၀၀,၀၀၀	၆၆၈
၂ ၂၄ နာရီ ဖိလ် ရေး	၈	၄ ၈	-	၆၆၈
၃		၆		
၄		၃		
၅		၅		
၆		၁		

ဥက္ကဋ္ဌ ၊ ကျေးရွာစီမံကိန်းအထောက်အကူပြုကော်မတီမှအတည်ပြုသည်။

အမည် ဒေါ်အိဝင်း လက်မှတ် အိဝင်း နေ့စွဲ ၂၀. ၁. ၂၀၂၄



ပုံစံ ၈-၃ ကျေးရွာဖွံ့ဖြိုးရေး ဦးစားပေးအစီအစဉ် (Form PC 3)

လမ်းညွှန်ချက်/ အဆင့် (၃) ကျေးရွာမှိုက်မှန်းချက်အစည်းအဝေး ပြီးဆုံးသောအခါ ကျေးရွာစီမံကိန်း အထောက်အကူပြုကော်မတီသည် လူထုစည်းရုံးရေးမှူးအကူအညီဖြင့် ဤပုံစံကိုပြည့်စုံအောင် ဖြည့်သွင်းရမည်။ အားလုံးသော အခက်အခဲအတားအဆီးများ၊ ဖွံ့ဖြိုးမှုဦးစားပေးအစီအစဉ်များ၊ လူထုပဟိုပြုစီမံကိန်း၏ ရန်ပုံငွေအရင်းအမြစ်နှင့် မသက်ဆိုင်သည့် လုပ်ငန်းများအားလုံးကိုဖော်ပြရမည်။

လူထုစည်းရုံးရေးမှူး/ဝန်ထမ်း အမည် ဒေါ်မမာ

နေ့စွဲ ၁၉.၁.၂၀၁၉ စက်ဝန်းအား အမှတ်ခြစ်ပါ (✓) စက်ဝန်း(၁)စက်ဝန်း (၂) စက်ဝန်း (၃) စက်ဝန်း (၄)

မြည်နယ်/တိုင်း စစ်ကိုင်း ဖြန့်နယ် ပင်လယ်ဘူ ကျေးရွာအုပ်စု ရှေးပူရွာ ကျေးရွာ ရွာချို

က. အခက်အခဲအတားအဆီးများအားဆွေးနွေးခြင်း - ယခုလက်ရှိအခြေအနေတွင်ဤကျေးရွာဖွံ့ဖြိုးတိုးတက်ရေးအတွက် အဓိကအခက်အခဲအတားအဆီးများသည် မည်သည်များဖြစ်ပါသနည်း(အမျိုးသား/သမီး အနည်းဆုံးအခက်အခဲ ၅ ခုစီဖော်ပြပါ)

အမျိုးသား အဖွဲ့မှတင်ပြသောအခက်အခဲအတားအဆီးများ	အမျိုးသမီး အဖွဲ့မှတင်ပြသောအခက်အခဲအတားအဆီးများ
၁ ဖိုက်ပျိုးဇေး၊ ငှက်၊ ပညာသင်တန်းများ ဂျီအိုင်	၁ အိမ်တွင်း မျှော်စင်၊ ဆိုင်ကော သင်တန်းများ ဂျီအိုင်
၂ ခွေး၊ ဇွဲ၊ ဇွဲ၊ ငှက်၊ ပညာသင်တန်းများ ဂျီအိုင်	၂ စကားပြော သင်တန်းများ ဂျီအိုင်
၃ အစားအသုံး ခွေး၊ ဇွဲ၊ များ ဂျီအိုင်	၃ မျှော်စင်၊ ငှက်၊ သင်တန်းများ ဂျီအိုင်
၄ အသက် ၈၀၊ ၈၀၊ ၈၀၊ ဆိုင်ကော သင်တန်း	၄ ခွေး၊ ဇွဲ၊ ငှက်၊ ပညာသင်တန်းများ ဂျီအိုင်
၅ ဇွဲ၊ များ ဂျီအိုင်	၅ ဖိုက်ပျိုးဇေး၊ ငှက်၊ ပညာသင်တန်းများ ဂျီအိုင်
၆ ခပ်စွဲစွဲနှင့် ဆိုင်ကော သင်တန်းများ ဂျီအိုင်	

ခ. မှိုက်မှန်းခြင်း- ဤကျေးရွာဖွံ့ဖြိုးတိုးတက်ရေးအတွက်နောင်လာမည့် (၅) နှစ်အားရည်ရွယ်၍ ဆောင်ရွက်ရန်အတွက် မည်သည့်အရာများသည်အဓိကမှိုက်မှန်းချက်ဖြစ်သနည်း။

အမျိုးသားအဖွဲ့မှတင်ပြသောမှိုက်မှန်းချက်များ	အမျိုးသမီးအဖွဲ့မှတင်ပြသောမှိုက်မှန်းချက်များ
၁ ဖိုက်ပျိုးဇေး၊ ငှက်၊ ပညာသင်တန်းများ ဂျီအိုင်	၁ အိမ်တွင်း မျှော်စင်၊ ဆိုင်ကော သင်တန်း
၂ ခွေး၊ ဇွဲ၊ ငှက်၊ ပညာသင်တန်းများ ဂျီအိုင်	၂ များ ဂျီအိုင်၊ ဇွဲ၊ ငှက်
၃ အစားအသုံး ခွေး၊ ဇွဲ၊ များ ဂျီအိုင်	၃ စကားပြော သင်တန်း များ ဂျီအိုင်၊ ဇွဲ၊ ငှက်
၄ အသက် ၈၀၊ ၈၀၊ ၈၀၊ ဆိုင်ကော သင်တန်း	၄ မျှော်စင်၊ ငှက်၊ သင်တန်း များ ဂျီအိုင်၊ ဇွဲ၊ ငှက်
၅ ဇွဲ၊ များ ဂျီအိုင်	၅ ခွေး၊ ဇွဲ၊ ငှက်၊ ပညာ သင်တန်း များ ဂျီအိုင်
၆ ခပ်စွဲစွဲနှင့် ဆိုင်ကော သင်တန်းများ ဂျီအိုင်	၆ ဖိုက်ပျိုးဇေး၊ ငှက်၊ ပညာသင်တန်းများ ဂျီအိုင်



ဂ. ဤကျေးရွာ၏ လာမည့် (၃) နှစ်အတွက် ဦးစားပေး ဖွံ့ဖြိုးတိုးတက်မှု လုပ်ငန်း အစီအစဉ်များအားဖော်ပြပါ။
 (လူထုပံ့ပိုးမှုစီမံကိန်း ရန်ပုံငွေအတွက် အဆိုပြုသော အစီအစဉ်များကိုဦးစားပေး အဆင့်အလိုက်ဖော်ပြပြီး ကျန် လူထုပံ့ပိုးမှု စီမံကိန်း ရန်ပုံငွေအရင်းအမြစ်နှင့် မပတ်သက်သည့်အစီအစဉ်များလည်းဖော်ပြရန်ဖြစ်သည်)

ကျေးရွာအတွက်ဦးစားပေးဖွံ့ဖြိုးတိုးတက်မှု လုပ်ငန်းစဉ်များ	အဆိုပြုသူ (အမျိုးသားများ/ အမျိုးသမီးများ/ အမျိုးသား+အမျိုးသမီး)	လူထုပံ့ပိုးမှုစီမံကိန်းအတွက် အဆိုပြုသည် (ဦးစားပေးအဆင့် အလိုက်ဖော်ပြပါ)	ခန့်မှန်း တန်ကျ စရိတ်	အကျိုးခံစား ခွင့်ရှိသူခန့်မှန်းခြေ အရေအတွက်
၁ မြေစိုက်ရေး နေရာဖွဲ့စည်းခြင်း	မ	၂ ၁	၃၀၀၀၀၀၀	၆၆၈
၂ မြေစိုက်ရေး နေရာဖွဲ့စည်းခြင်း	မ+မ	၄ ၂		"
၃ မြေစိုက်ရေး နေရာဖွဲ့စည်းခြင်း	မ+မ	၆ ၅		"
၄ စာမေးပွဲအတွက် အထောက်အကူပြုခြင်း	မ	၃ ၃		"
၅ မြေစိုက်ရေး နေရာဖွဲ့စည်းခြင်း	မ	၅ ၄		"
၆ မြေစိုက်ရေး နေရာဖွဲ့စည်းခြင်း	မ	၁ ၅		"

ဥက္ကဋ္ဌ ၊ ကျေးရွာစီမံကိန်းအထောက်အကူပြုကော်မတီမှအတည်ပြုသည်။

အမည် ဦးအောင် လက်မှတ် ဆိုးဝင်း နေ့စွဲ ၁၉.၁.၂၀၁၆



၁၂။ ပုံစံ ၈-၄ ကျေးရွာဖွံ့ဖြိုးရေးစီမံကိန်းလုပ်ငန်းခွဲရွေးချယ်ခြင်းပုံစံ

ပုံစံ ၈-၄ ကျေးရွာအုပ်စုစီမံကိန်းလုပ်ငန်းခွဲရွေးချယ်ခြင်းပုံစံ

လမ်းညွှန်ချက်။ ။ ကျေးရွာအုပ်စုစီမံချက်ရေးဆွဲသည့်အစည်းအဝေးတွင် ဤပုံစံအားလူထုစည်းရုံးရေးမှူး / လက်ထောက်နည်းဗညာမှူးတို့၏ အကူအညီဖြင့် ပြည်ပုံရွာဖြည့်သွင်းရမည်။ ဤပုံစံအားပြည်ပုံရွာဖြည့်သွင်းပြီးပါကကျေးရွာအုပ်စုဖွံ့ဖြိုးတိုးတက်ရေးစီမံချက်တွင်နောက်ဆက်တွဲအဖြစ်တွဲထားရမည်။ CF မှ အချက်အလက်များကို MIS သို့ ထည့်သွင်းရမည်။

ကျေးရွာစည်းရုံးရေးမှူး/ဝန်ထမ်းအမည် ဇော်မထွန်း

နေ့စွဲ ၂၀၂၀-၂-၂၀-၁၆

စက်ဝန်းအားအမှတ်ဖြစ်ပေးပါ(V) ဝက်ဝန်း(၁) ဝက်ဝန်း(၂) ဝက်ဝန်း(၃) ဝက်ဝန်း(၄)

မြို့နယ်/တိုင်း စစ်ကိုင်း မြို့နယ် ပရမည်မြို့နယ်

ကျေးရွာအမည်	ဆောင်ရွက်မည့် လုပ်ငန်းများ	အတိုင်းအတာ	ခန့်မှန်း တိုက်ရိုက်အကျိုး ခံစားခွင့်ရှိသူများ	အဆိုပြုတင်ပြသူ	ခန့်မှန်းကုန်ကျစရိတ်		စုစုပေါင်း
					စီမံကိန်းမှ ထည့်ဝင်မှု	ကျေးရွာမှ ထည့်ဝင်မှု	
မြေလူဗား	အထွေထွေ		၈၅၀ - ၄၀၀ ၄ - ၄၀၀ ၁၅၅၀ - ၈၀၀	အမျိုးသား အမျိုးသမီး အမျိုးသား+သမီး		၄,၈၀၀,၀၀၀	
ရွေးချယ်	စာရင်းအကျမ်း (ရွေးချယ်)		၈၅၀ - ၃၃၀ ၄ - ၃၃၀ ၁၅၅၀ - ၆၆၀	အမျိုးသား အမျိုးသမီး အမျိုးသား+သမီး		၄,၈၀၀,၀၀၀	
ကျေးရွာအုပ်စု	ရွေးချယ်		၈၅၀ - ၃၆၀ ၄ - ၃၃၀ ၁၅၅၀ - ၈၂၀	အမျိုးသား အမျိုးသမီး အမျိုးသား+သမီး		၄,၈၀၀,၀၀၀	
ကျေးရွာ	ရွေးချယ်		၈၅၀ - ၃၅၀ ၄ - ၃၃၀ ၁၅၅၀ - ၇၅၀	အမျိုးသား အမျိုးသမီး အမျိုးသား+သမီး		၄,၈၀၀,၀၀၀	

ရာထူး ကျေးရွာအုပ်စု စီ/ထောက်ကော်မတီ ဥက္ကဋ္ဌ အမည် ဇော်မထွန်း

လက်မှတ် ဇော်မထွန်း ရက်စွဲ ၂၀၂၀-၂-၂၀-၁၆



ပုံစံ ၈-၄ ကျေးရွာအုပ်စုပိတ်ပင်ကိန်းလုပ်ငန်းခွဲရွေးချယ်ခြင်းပုံစံ

လမ်းညွှန်ချက်၊ ကျေးရွာအုပ်စုပိတ်ပင်ချက်ရေးဆွဲသည့်အစည်းအဝေးတွင် ဤပုံစံအားလူထုထုတ်ဖော်ရေးပူး / လက်ထောက်နည်းပညာပူးတွဲ၏ အကူအညီဖြင့် ပြည်ပုံစံဖြည့်သွင်းရမည်။ ဤပုံစံအားပြည့်စုံစွာဖြည့်သွင်းပြီးပါကကျေးရွာအုပ်စုပြီးတိုင်းတက်ရောက်ဆောင်ရွက်အပ်ကြမ်းပြင်တွဲထားရမည်။ CF မှ အချက်အလက်များကို MIS သို့ ထည့်သွင်းရမည်။
 ကျေးရွာစည်းရုံးရေးမှူး/ဝန်ထမ်းအမည် ကျော်စွာအုပ်စု
 နေ့စွဲ ၂၀.၂.၂၀၁၆
 ပြည်နယ်/တိုင်း မန္တလေး၊ မြို့နယ် - ပင်လည်ဘူ၊ ကျေးရွာအုပ်စု ဇန်နဝါရီလ

ကျေးရွာအမည်	ဆောင်ရွက်မည့် လုပ်ငန်းများ	အတိုင်းအတာ	ခန့်မှန်း တိုက်ရိုက်အကျိုး ခံစားခွင့်ရှိသူများ	အဆိုပြုတင်ပြသူ	ပိတ်ပင်မှု ထည့်သွင်းမှု	ခန့်မှန်းကုန်ကျစရိတ်	
						ကျေးရွာမှ ထည့်သွင်းမှု	အခြားထည့်သွင်းမှု (ဖော်ပြပါ) ထည့်သွင်းမှု အမည်/အဖွဲ့
ဇန်နဝါရီလ	စားနပ်ရိက္ခာ (အိမ်ထောင်စု)၊ နေထိုင်မှု (အိမ်ထောင်စု)၊ နေထိုင်မှု (အိမ်ထောင်စု)		ကျား - ၈၀ မ - ၉၄ ပေါင်း - ၁၇၄	အမျိုးသား အမျိုးသမီး အမျိုးသား + သမီး	၉၆၀၀,၀၀၀		
မေလ	ရွာတွင်းလမ်း		ကျား - ၄၀၀ မ - ၄၁၀ ပေါင်း - ၈၁၀	အမျိုးသား အမျိုးသမီး အမျိုးသား + သမီး	၉၆၀၀,၀၀၀		
				အမျိုးသား အမျိုးသမီး အမျိုးသား + သမီး			
				အမျိုးသား အမျိုးသမီး အမျိုးသား + သမီး			
				အမျိုးသား အမျိုးသမီး အမျိုးသား + သမီး			
				အမျိုးသား အမျိုးသမီး အမျိုးသား + သမီး			

ရက်စွဲ: ကျေးရွာအုပ်စု ပိတ်ပင်ကော်မတီ ဥက္ကဋ္ဌ အမည် ဦးခင်အောင်
 လက်မှတ် ခင်အောင် ရက်စွဲ ၂၀.၂.၂၀၁၆



ပုံစံ ၈-၄ ကျေးရွာအုပ်စုစီမံကိန်းလုပ်ငန်းခွဲရွေးချယ်ခြင်းပုံစံ

လမ်းညွှန်ချက်။ ကျေးရွာအုပ်စုစီမံချက်ရေးဆွဲသည့်အစည်းအဝေးတွင် ဤပုံစံအားလူထုတိုက်ရိုက်ရွေးချယ်ခြင်းဖြင့် အကုန်အကျ ဖြည့်စုံစွာဖြည့်သွင်းရမည်။
 ဤပုံစံအားဖြည့်စုံစွာဖြည့်သွင်းပြီးပါက ကျေးရွာအုပ်စုဖွဲ့စည်းတိုးတက်ရေးစီမံချက်တွင် နောက်ဆက်တွဲအဖြစ်တွင် ထည့်သွင်းရမည်။ CF မှ အချက်အလက်များကို 115 သို့ ထည့်သွင်းရမည်။
 ကျေးရွာအုပ်စုစီမံကိန်း/ဝန်ထမ်းအမည် ခေါ်မချီ

နေ့စွဲ ၁၀-၂-၂၀၁၆

ပြည်နယ်/တိုင်း မစ်ကနိုင်း | မြို့နယ် ပဒေါလည် | ကော်မရှင်အဖွဲ့ဝင် (V) | ကော်မရှင် (၁) | အဖွဲ့ဝင် (၂) | ကော်မရှင် (၃) | ကော်မရှင် (၄)

ကျေးရွာအမည်	ဆောင်ရွက်မည့် လုပ်ငန်းများ	အတိုင်းအတာ	ခန့်မှန်း တိုက်ရိုက်အကျိုး ခံစားခွင့်ရှိသူများ	အဆိုပြုတင်ပြသူ	စီမံကိန်းမှ ထည့်ဝင်မှု	ခန့်မှန်းကုန်ကျစရိတ်		စုစုပေါင်း
						ကျေးရွာမှ ထည့်ဝင်မှု	အခြားထည့်ဝင်မှု (ဖော်ပြပါ) ဝင်ငွေ အမည်/အဖွဲ့	
စွေးချိုကျေးရွာ	တံတား (၃၁၀)	၅' x 14' x 5' - ၆'၊ ၆' x 14' x ၅'၊ ၈' x 14' x ၅'	ကျား - ၃၃၁ မ - ၃၃၇ စုစုပေါင်း - ၆၆၈	အမျိုးသား အမျိုးသမီး အမျိုးသား + သမီး	၆၆၀,၀၀၀	၃၂၅၂၅၀	၁,၀၀၅,၂၅၀	၁၁၁,၅၂,၅၀၀
ကမာရွာကျေးရွာ	တံတား (၁၀၀)	ကျား - ၃၀ မ - ၂၅ စုစုပေါင်း - ၅၅	ကျား - ၁၈၆ မ - ၁၆၂ စုစုပေါင်း - ၃၄၈	အမျိုးသား အမျိုးသမီး အမျိုးသား + သမီး	၆၆၀,၀၀၀	၂၆၀,၀၀၀	၉၂၀,၀၀၀	၉၅၅,၀၀၀
				အမျိုးသား အမျိုးသမီး အမျိုးသား + သမီး				
				အမျိုးသား အမျိုးသမီး အမျိုးသား + သမီး				
				အမျိုးသား အမျိုးသမီး အမျိုးသား + သမီး				

စုစုပေါင်း စုစုပေါင်း - ၂,၀၀၅,၂၅၀ ကျပ်

ရာထူး ကျေးရွာအုပ်စု စီမံကိန်းကော်မရှင် အမည် ဦးအောင်စွယ်

လက်မှတ် အောင်စွယ် ရက်စွဲ ၁၀-၂-၂၀၁၆



၁၃။ ပုံစံ ၈-၁၂။ အစည်းအဝေးတက်ရောက်သူစာရင်း

ပုံစံ - ၈-၁၂ - အစည်းအဝေးတက်ရောက်သူများ (FORM PC 12)

လမ်းညွှန်၊ စီမံကိန်း၊ အစည်းအဝေးအားလုံးတွင် အသုံးပြုရန်၊ လူထုစည်းရုံးရေးမှူးက ကျေးဇူးပြု၍ တွင်းဆင်းစဉ် စစ်ဆေး၍ ပုံစံ ၂ စီမံကိန်းစက်ဝန်းအချိန်ဇယားပါ အစည်းအဝေးတက်ရောက် သူများစာရင်းကို ပြည့်သွင်းရန် စည်းရုံးရေးမှူးအမည် **ဒေါ်စုစု** ရက်စွဲ၊ **၁၉. ၁၀. ၂၀၁၆** စီမံကိန်းစက်ဝန်းအမှတ်ဖြစ်ပါ(✓) စက်ဝန်း(၁) မြို့နယ်/ တိုင်းဒေသကြီး **စစ်ကိုင်း** မြို့နယ် **ပုလဲယုတ်ကူး** ကျေးရွာအုပ်စု **ကျေးလက်** ကျေးရွာ **ကျေးရွာ**

စဉ်	အမည်	ကျား (✓)	မ (✓)	အိမ်ထောင်စုကိုယ်စားလှယ်(✓) ^(၁)	လူရိုး	လက်မှတ်
၁	ဒေါ်စောအောင်	✓		✓	မမာ	စောအောင်
၂	ဒေါ်စုစု	✓		✓	"	စုစု
၃	ဒေါ်အေးအေး	✓		✓	"	အေးအေး
၄	ဒေါ်အေးအေး	✓		✓	"	အေးအေး
၅	ဒေါ်အေးအေး	✓	✓	✓	"	အေးအေး
၆	ဒေါ်အေးအေး	✓	✓	✓	"	အေးအေး
၇	ဒေါ်အေးအေး	✓	✓	✓	"	အေးအေး
၈	ဒေါ်အေးအေး	✓	✓	✓	"	အေးအေး
၉	ဒေါ်အေးအေး	✓	✓	✓	"	အေးအေး
၁၀	ဒေါ်အေးအေး	✓	✓	✓	"	အေးအေး
၁၁	ဒေါ်အေးအေး	✓	✓	✓	"	အေးအေး
၁၂	ဒေါ်အေးအေး	✓	✓	✓	"	အေးအေး
၁၃	ဒေါ်အေးအေး	✓	✓	✓	"	အေးအေး
၁၄	ဒေါ်အေးအေး	✓	✓	✓	"	အေးအေး
၁၅	ဒေါ်အေးအေး	✓	✓	✓	"	အေးအေး
၁၆	ဒေါ်အေးအေး	✓	✓	✓	"	အေးအေး
၁၇	ဒေါ်အေးအေး	✓	✓	✓	"	အေးအေး
၁၈	ဒေါ်အေးအေး	✓	✓	✓	"	အေးအေး
၁၉	ဒေါ်အေးအေး	✓	✓	✓	"	အေးအေး
၂၀	ဒေါ်အေးအေး	✓	✓	✓	"	အေးအေး
၂၁	ဒေါ်အေးအေး	✓	✓	✓	"	အေးအေး
၂၂	ဒေါ်အေးအေး	✓	✓	✓	"	အေးအေး
၂၃	ဒေါ်အေးအေး	✓	✓	✓	"	အေးအေး
၂၄	ဒေါ်အေးအေး	✓	✓	✓	"	အေးအေး
၂၅	ဒေါ်အေးအေး	✓	✓	✓	"	အေးအေး
၂၆	ဒေါ်အေးအေး	✓	✓	✓	"	အေးအေး
၂၇	ဒေါ်အေးအေး	✓	✓	✓	"	အေးအေး

(၁) အိမ်ထောင်စုကိုယ်စားလှယ်အဖြစ်ရန်မလိုပါ။ အမျိုးသား/အမျိုးမမီး အိမ်ထောင်စု တစ်ခုကို ကိုယ်စားပြုသူမည်သူမဆို အမှတ်ရန်ပါ။



ပုံစံ - ၈-၁၂ - အစည်းအဝေးတက်ရောက်သူများ (FORM PC 12)

လမ်းညွှန်၊ စီမံကိန်း၊ အစည်းအဝေးအားလုံးတွင် အသုံးပြုရန်၊ လူထုစည်းရုံးရေးမှူးက မကျေရွာသို့ တွင်းဆင်းစဉ် စစ်ဆေး၍
 ပုံစံ ၂ စီမံကိန်းစက်ဝန်းအချိန်ဇယားပါ အစည်းအဝေးတက်ရောက် သူများစာရင်းကို ဖြည့်သွင်းရန်
 စည်းရုံးရေးမှူးအမည် **ဒေါ်မမိ**
 ရက်စွဲ၊ ၁၉-၁-၂၀၁၆ စီမံကိန်းစက်ဝန်းအမှတ်ဖြစ်ပါ (✓)
 ✓စက်ဝန်း(၂)၊ စက်ဝန်း(၃) □စက်ဝန်း(၄) စက်ဝန်း(၁)
 ပြည်နယ်/ တိုင်းဒေသကြီး၊ ပြည်နယ်၊ ပင်လယ်ကူး၊ ကျေးရွာအုပ်စု၊ ရှေးဗူး၊ ကျေးရွာ **ရှေးဗူး**
စက်ဝိုင်း

စဉ်	အမည်	ကျား (✓)	မ (✓)	အိမ်ထောင်စုကိုယ်စားလှယ် (✓) ^(၁)	လူမျိုး	လက်မှတ်
၂၈	ဒေါ်မမိ	✓		✓	ဗမာ	ဒေါ်မမိ
၂၉	ဒေါ်မမိ		✓	✓	"	ဒေါ်မမိ
၃၀	ဒေါ်မမိ		✓	✓	"	ဒေါ်မမိ
၃၁	ဒေါ်မမိ	✓		✓	"	ဒေါ်မမိ
၃၂	ဒေါ်မမိ	✓		✓	"	ဒေါ်မမိ
၃၃	ဒေါ်မမိ	✓		✓	"	ဒေါ်မမိ
၃၄	ဒေါ်မမိ		✓	✓	"	ဒေါ်မမိ
၃၅	ဒေါ်မမိ		✓	✓	"	ဒေါ်မမိ
၃၆	ဒေါ်မမိ		✓	✓	"	ဒေါ်မမိ
၃၇	ဒေါ်မမိ		✓	✓	"	ဒေါ်မမိ
၃၈	ဒေါ်မမိ	✓		✓	"	ဒေါ်မမိ
၃၉	ဒေါ်မမိ	✓		✓	"	ဒေါ်မမိ
၄၀	ဒေါ်မမိ	✓		✓	"	ဒေါ်မမိ
၄၁	ဒေါ်မမိ	✓		✓	"	ဒေါ်မမိ
၄၂	ဒေါ်မမိ		✓	✓	"	ဒေါ်မမိ
၄၃	ဒေါ်မမိ	✓		✓	"	ဒေါ်မမိ
၄၄	ဒေါ်မမိ	✓		✓	"	ဒေါ်မမိ
၄၅	ဒေါ်မမိ	✓		✓	"	ဒေါ်မမိ
၄၆	ဒေါ်မမိ	✓		✓	"	ဒေါ်မမိ
၄၇	ဒေါ်မမိ	✓		✓	"	ဒေါ်မမိ
၄၈	ဒေါ်မမိ	✓		✓	"	ဒေါ်မမိ
၄၉	ဒေါ်မမိ	✓		✓	"	ဒေါ်မမိ
၅၀	ဒေါ်မမိ	✓		✓	"	ဒေါ်မမိ
၅၁	ဒေါ်မမိ	✓		✓	"	ဒေါ်မမိ
၅၂	ဒေါ်မမိ	✓		✓	"	ဒေါ်မမိ
၅၃	ဒေါ်မမိ		✓	✓	"	ဒေါ်မမိ
၅၄	ဒေါ်မမိ		✓	✓	"	ဒေါ်မမိ

(၁) အိမ်ထောင်စုကိုယ်စားလှယ်အဖြစ် အမျိုးသား/အမျိုးသမီး အိမ်ထောင်စု တစ်စုကို ကိုယ်စားပြုသူမည်သူဆို အမှတ်ဖြည့်ပါ။



ပုံစံ - ၈-၁၂ - အစည်းအဝေးတက်ရောက်သူများ (FORM PC 12)

လမ်းညွှန်၊ စီမံကိန်း၊ အစည်းအဝေးအားလုံးတွင် အသုံးပြုရန်၊ လူထုစည်းရုံးရေးမှူးက မကျေရွာသို့ တွင်းဆင်းစဉ် စစ်ဆေး၍ ပုံစံ ၂ စီမံကိန်းတက်ပန်းအချိန်လေးပါ အစည်းအဝေးတက်ရောက် သူများစာပိုင်းကို ပြည့်စုံစွာဖြည့်သွင်းရန် စည်းရုံးရေးမှူးအမည် **ဒေါ်အိမ်**

ရက်စွဲ။ ၁၉-၁-၂၀၁၆ စီမံကိန်းစက်ဝန်းအမှတ်ဖြစ်ပါ (✓) [] စက်ဝန်း (၁)
 ✓ စက်ဝန်း (၂) [] စက်ဝန်း (၃) [] စက်ဝန်း (၄)
 ပြည်နယ်/ တိုင်းဒေသကြီး၊ ဖြန့်နယ်ပစာသွင်းမှု၊ ကျေးရွာအုပ်စု၊ ကျေးရွာ **ကျေးရွာ**
ခေါင်းစဉ်၊ **ကျေးရွာအုပ်စု**၊ **ကျေးရွာ**

စဉ်	အမည်	ကျား (✓)	မ (✓)	အိမ်ထောင်စုကိုယ်စားလှယ် (✓) ^(၁)	လူမျိုး	လက်မှတ်
၁၅	ဦးအောင်စွန်း	✓		✓	မာမာ	ဒေါ်အိမ်
၁၆	ဦးစောအောင်	✓		✓	"	ဒေါ်အိမ်စွန်း
၁၇	ဦးအိမ်	✓		✓	"	ဦးအိမ်
၁၈	ဒေါ်အိမ်စွန်း		✓	✓	"	ဒေါ်အိမ်စွန်း
၁၉	ဒေါ်အိမ်စွန်း		✓	✓	"	ဒေါ်အိမ်စွန်း
၂၀	ဒေါ်အိမ်စွန်း		✓	✓	"	ဒေါ်အိမ်စွန်း
၂၁	ဒေါ်အိမ်စွန်း		✓	✓	"	ဒေါ်အိမ်စွန်း
၂၂	ဒေါ်အိမ်စွန်း		✓	✓	"	ဒေါ်အိမ်စွန်း
၂၃	ဒေါ်အိမ်စွန်း		✓	✓	"	ဒေါ်အိမ်စွန်း
၂၄	ဒေါ်အိမ်စွန်း		✓	✓	"	ဒေါ်အိမ်စွန်း
၂၅	ဒေါ်အိမ်စွန်း		✓	✓	"	ဒေါ်အိမ်စွန်း
၂၆	ဒေါ်အိမ်စွန်း		✓	✓	"	ဒေါ်အိမ်စွန်း
၂၇	ဒေါ်အိမ်စွန်း		✓	✓	"	ဒေါ်အိမ်စွန်း
၂၈	ဒေါ်အိမ်စွန်း		✓	✓	"	ဒေါ်အိမ်စွန်း
၂၉	ဒေါ်အိမ်စွန်း		✓	✓	"	ဒေါ်အိမ်စွန်း
၃၀	ဒေါ်အိမ်စွန်း		✓	✓	"	ဒေါ်အိမ်စွန်း
၃၁	ဒေါ်အိမ်စွန်း		✓	✓	"	ဒေါ်အိမ်စွန်း
၃၂	ဒေါ်အိမ်စွန်း		✓	✓	"	ဒေါ်အိမ်စွန်း
၃၃	ဒေါ်အိမ်စွန်း		✓	✓	"	ဒေါ်အိမ်စွန်း
၃၄	ဒေါ်အိမ်စွန်း		✓	✓	"	ဒေါ်အိမ်စွန်း
၃၅	ဒေါ်အိမ်စွန်း		✓	✓	"	ဒေါ်အိမ်စွန်း
၃၆	ဒေါ်အိမ်စွန်း		✓	✓	"	ဒေါ်အိမ်စွန်း
၃၇	ဒေါ်အိမ်စွန်း		✓	✓	"	ဒေါ်အိမ်စွန်း
၃၈	ဒေါ်အိမ်စွန်း		✓	✓	"	ဒေါ်အိမ်စွန်း
၃၉	ဒေါ်အိမ်စွန်း		✓	✓	"	ဒေါ်အိမ်စွန်း
၄၀	ဒေါ်အိမ်စွန်း		✓	✓	"	ဒေါ်အိမ်စွန်း
၄၁	ဒေါ်အိမ်စွန်း		✓	✓	"	ဒေါ်အိမ်စွန်း
၄၂	ဒေါ်အိမ်စွန်း		✓	✓	"	ဒေါ်အိမ်စွန်း
၄၃	ဒေါ်အိမ်စွန်း		✓	✓	"	ဒေါ်အိမ်စွန်း
၄၄	ဒေါ်အိမ်စွန်း		✓	✓	"	ဒေါ်အိမ်စွန်း
၄၅	ဒေါ်အိမ်စွန်း		✓	✓	"	ဒေါ်အိမ်စွန်း
၄၆	ဒေါ်အိမ်စွန်း		✓	✓	"	ဒေါ်အိမ်စွန်း
၄၇	ဒေါ်အိမ်စွန်း		✓	✓	"	ဒေါ်အိမ်စွန်း
၄၈	ဒေါ်အိမ်စွန်း		✓	✓	"	ဒေါ်အိမ်စွန်း
၄၉	ဒေါ်အိမ်စွန်း		✓	✓	"	ဒေါ်အိမ်စွန်း
၅၀	ဒေါ်အိမ်စွန်း		✓	✓	"	ဒေါ်အိမ်စွန်း
၅၁	ဒေါ်အိမ်စွန်း		✓	✓	"	ဒေါ်အိမ်စွန်း
၅၂	ဒေါ်အိမ်စွန်း		✓	✓	"	ဒေါ်အိမ်စွန်း
၅၃	ဒေါ်အိမ်စွန်း		✓	✓	"	ဒေါ်အိမ်စွန်း
၅၄	ဒေါ်အိမ်စွန်း		✓	✓	"	ဒေါ်အိမ်စွန်း
၅၅	ဒေါ်အိမ်စွန်း		✓	✓	"	ဒေါ်အိမ်စွန်း
၅၆	ဒေါ်အိမ်စွန်း		✓	✓	"	ဒေါ်အိမ်စွန်း
၅၇	ဒေါ်အိမ်စွန်း		✓	✓	"	ဒေါ်အိမ်စွန်း
၅၈	ဒေါ်အိမ်စွန်း		✓	✓	"	ဒေါ်အိမ်စွန်း
၅၉	ဒေါ်အိမ်စွန်း		✓	✓	"	ဒေါ်အိမ်စွန်း
၆၀	ဒေါ်အိမ်စွန်း		✓	✓	"	ဒေါ်အိမ်စွန်း

(၁) အိမ်ထောင်စုကိုယ်စားလှယ်အဖြစ် ဖြစ်ရန် မလိုပါ။ အမျိုးသား/အမျိုးသမီး အိမ်ထောင်စု တစ်ခုကို တိုင်ပင်ရေးပြုသူများသည် ဥပမာ အမှတ်ဖြစ်ပါ။



ပုံစံ - စ-၁၂ - အစည်းအဝေးတက်ရောက်သူများ (FORM PC 12)

လမ်းညွှန်၊ စီမံကိန်း၊ အစည်းအဝေးအားလုံးတွင် အသုံးပြုရန်၊ လူထုအစည်းရုံးရေးမှူးက ကျေးဇူးတင် ဆွေးနာသည့် စွမ်းဆောင်ရည် စစ်ဆေးမှု ပုံစံ ၂ စီမံကိန်းစက်ဝန်းအချိန်ဇယားပါ အစည်းအဝေးတက်ရောက် သူများစာရင်းကို ဖြည့်သွင်းရန် စည်းရုံးရေးမှူးအမည် **ဒေါ်မမို** ရက်စွဲ၊ **၂၀၁၁-၂၀၁၆** စီမံကိန်းစက်ဝန်းအမှတ်ဖြစ်ပါ (V) စက်ဝန်း(၁)

စက်ဝန်း(၂)၊ စက်ဝန်း(၃)၊ စက်ဝန်း(၄) မြို့နယ် **ပင်လည်ဘူ** ကျေးရွာအုပ်စု **ရှေးပူကင်း** ကျေးရွာ **ရွေးချိ**

စဉ်	အမည်	ကျား (V)	မ (V)	အိမ်ထောင်စုကိုယ်စားလှယ် (V) ^(၁)	လူမျိုး	လက်မှတ်
၁	ဒေါ်အေးအေး	✓		✓	ဗမာ	ဒေါ်အေးအေး
၂	ဒေါ်လှလှ	✓		✓	မ	လှလှ
၃	ဒေါ်အိမ်အိမ်	✓			မ	အိမ်အိမ်
၄	ဒေါ်အေးအေး	✓			မ	အေးအေး
၅	ဒေါ်အိမ်အိမ်	✓			မ	အိမ်အိမ်
၆	ဒေါ်အိမ်အိမ်		✓		မ	အိမ်အိမ်
၇	ဒေါ်အိမ်အိမ်		✓		မ	အိမ်အိမ်
၈	ဒေါ်အိမ်အိမ်	✓			မ	အိမ်အိမ်
၉	ဒေါ်အိမ်အိမ်	✓			မ	အိမ်အိမ်
၁၀	ဒေါ်အိမ်အိမ်	✓		✓	မ	အိမ်အိမ်
၁၁	ဒေါ်အိမ်အိမ်		✓		မ	အိမ်အိမ်
၁၂	ဒေါ်အိမ်အိမ်	✓			မ	အိမ်အိမ်
၁၃	ဒေါ်အိမ်အိမ်		✓		မ	အိမ်အိမ်
၁၄	ဒေါ်အိမ်အိမ်	✓		✓	မ	အိမ်အိမ်
၁၅	ဒေါ်အိမ်အိမ်	✓		✓	မ	အိမ်အိမ်
၁၆	ဒေါ်အိမ်အိမ်	✓		✓	မ	အိမ်အိမ်
၁၇	ဒေါ်အိမ်အိမ်		✓		မ	အိမ်အိမ်
၁၈	ဒေါ်အိမ်အိမ်		✓		မ	အိမ်အိမ်
၁၉	ဒေါ်အိမ်အိမ်		✓		မ	အိမ်အိမ်
၂၀	ဒေါ်အိမ်အိမ်		✓		မ	အိမ်အိမ်
၂၁	ဒေါ်အိမ်အိမ်		✓		မ	အိမ်အိမ်
၂၂	ဒေါ်အိမ်အိမ်	✓		✓	မ	အိမ်အိမ်
၂၃	ဒေါ်အိမ်အိမ်		✓		မ	အိမ်အိမ်
၂၄	ဒေါ်အိမ်အိမ်		✓		မ	အိမ်အိမ်
၂၅	ဒေါ်အိမ်အိမ်		✓		မ	အိမ်အိမ်
၂၆	ဒေါ်အိမ်အိမ်		✓		မ	အိမ်အိမ်
၂၇	ဒေါ်အိမ်အိမ်		✓		မ	အိမ်အိမ်

(၁) အိမ်ထောင်စုကိုယ်စားလှယ် အမျိုးသား/အမျိုးသမီး အိမ်ထောင်စု တစ်ခုကို ကိုယ်စားပြုသူအဖြစ်လူမဆို အသက်ဖြစ်ပါ။



ပုံစံ - စ-၁၂ - အစည်းအဝေးတက်ရောက်သူများ (FORM PC 12)

လမ်းညွှန်၊ စီမံကိန်း အစည်းအဝေးအားလုံးတွင် အသုံးပြုရန်၊ လူထုစည်းရုံးရေးမှူးက ကျေးဇူးပြု၍ ကွင်းဆင်းစဉ် စစ်ဆေး၍
 ပုံစံ ၂ စီမံကိန်းစက်ဝန်းအချိန်ဇယားပါ အစည်းအဝေးတက်ရောက် သူများစာရင်းကို ပြည့်စုံစွာ ရှင်းရန်
 စည်းရုံးရေးမှူးအမည် **ဒေါ်မမ**
 ရက်စွဲ **၂၀-၁-၂၀၁၆** စီမံကိန်းစက်ဝန်းအမှတ်ဖြစ်ပါ (✓)
 ✓စက်ဝန်း(၂)၊ စက်ဝန်း(၃)၊ စက်ဝန်း(၄) စက်ဝန်း(၁)

ပြည်နယ်/ တိုင်းဒေသကြီး **စစ်ကိုင်း** မြို့နယ် **ပင်လယ်ကွက်** ကျေးရွာအုပ်စု **ကျေးရွာ** **ရွေးချယ်**

စဉ်	အမည်	ကျား (✓)	မ (✓)	အိမ်ထောင်စုကိုယ်စားလှယ် (✓) ^(၁)	လူမျိုး	လက်မှတ်
၂၈	ဦးတင်္ဂါစိုး	✓			ဗမာ	ဦး
၂၉	ဒေါ်ကျယ်စိန်		✓		ဗမာ	ဒေါ်ကျယ်စိန်
၃၀	ဒေါ်ခင်မြင့်ကျယ်		✓		ဗမာ	မြင့်
၃၁	ဦးဖောင့်ထွန်း	✓		✓	ဗမာ	ဖောင့်ထွန်း
၃၂	ဦးနက်အောင်	✓		✓	ဗမာ	နက်အောင်
၃၃	ဦးဆန်းဇော်		✓		ဗမာ	ဇော်
၃၄	ဒေါ်ခင်စိန်ဝင်း		✓		ဗမာ	ခင်စိန်ဝင်း
၃၅	ဒေါ်မမ		✓		ဗမာ	မမ
၃၆	ဒေါ်စန်းအေး		✓		ဗမာ	စန်းအေး
၃၇	ဒေါ်မြင့်စိန်		✓		ဗမာ	မြင့်စိန်
၃၈	ဦးအောင်ကျော်မင်း	✓			ဗမာ	ကျော်မင်း
၃၉	ဒေါ်ဝင်းစွေး		✓		ဗမာ	ဝင်းစွေး
၄၀	ဦးကျော်ထွန်း	✓		✓	ဗမာ	ကျော်ထွန်း
၄၁	ဦးထွန်းစိန်	✓			ဗမာ	ထွန်းစိန်
၄၂	ဦးအောင်စွယ်	✓		✓	ဗမာ	အောင်စွယ်
၄၃	ဦးတင်္ဂါထွန်း	✓		✓	ဗမာ	တင်္ဂါထွန်း
၄၄	ဦးကျော်မင်းစိန်	✓		✓	ဗမာ	ကျော်မင်းစိန်
၄၅	ဦးကျော်လွင်စိန်	✓		✓	ဗမာ	ကျော်လွင်စိန်
၄၆	ဦးအောင်မြင့်စိန်	✓			ဗမာ	အောင်မြင့်စိန်
၄၇	ဦးမြင့်ထွန်း	✓		✓	ဗမာ	မြင့်ထွန်း
၄၈	ဦးစိန်အေး	✓		✓	ဗမာ	စိန်အေး
၄၉	ဦးကျော်မြင့်	✓			ဗမာ	ကျော်မြင့်
၅၀	ဦးမြင့်စိန်	✓			ဗမာ	မြင့်စိန်
၅၁	ဒေါ်ခင်မြင့်အေး		✓		ဗမာ	ခင်မြင့်အေး
၅၂	ဒေါ်အေးကျော်		✓	✓	ဗမာ	အေးကျော်
၅၃	ဦးထွန်းချစ်	✓		✓	ဗမာ	ထွန်းချစ်
၅၄	ဦးဝင်းထွန်း	✓		✓	ဗမာ	ဝင်းထွန်း
	စုစုပေါင်း					

(၁) အိမ်ထောင်စုကိုယ်စားပြုရန်မလိုပါ။ အမျိုးသား/အမျိုးသမီး အိမ်ထောင်စု တစ်စုကို ကိုယ်စားပြုသူမည်သူမဆို အမှတ်ဖြစ်ပါ။



ပုံစံ - စ-၁၂ - အစည်းအဝေးတက်ရောက်သူများ (FORM PC 12)

လမ်းညွှန်၊ စီမံကိန်း အစည်းအဝေးအားလုံးတွင် အသုံးပြုရန်၊ လူထုစည်းရုံးရေးမှူးက ကျေးဇူးသို့ ကွင်းဆင်းစဉ် စစ်ဆေး၍
 ပုံစံ ၂ စီမံကိန်းစက်ဝန်းအချိန်ဇယားပါ အစည်းအဝေးတက်ရောက် သူများစာရင်းကို ဖြည့်သွင်းရန်
 စည်းရုံးရေးမှူးအမည် **ဒေါ်မမူ**
 ရက်စွဲ **၂၀၁၆.၁၀.၁၀** စီမံကိန်းစက်ဝန်းအမှတ်ဖြစ်ပါ (✓)
 စက်ဝန်း(၁) **၂**
 စက်ဝန်း(၂) **၂** စက်ဝန်း(၃) **၂** စက်ဝန်း(၄)

ပြည်နယ်/ တိုင်းဒေသကြီး **မကွေး** မြို့နယ် **ပင်လှသာ** ကျေးရွာအုပ်စု **ကျေးရွာ** **ဒွေး**
မကွေး

စဉ်	အမည်	ကျား (✓)	မ (✓)	အိမ်ထောင်စုကိုယ်စားလှယ်(✓) ^(၁)	လူမျိုး	လက်မှတ်
၅၅	ဦးဆိုးချို	✓		✓	ဗမာ	မမူ
၅၆	ဒေါ်မမူ		✓		မ	မ
၅၇	ဦးခေမာအောင်	✓		✓	မ	ခေမာအောင်
၅၈	ဦးအောင်ဇော်	✓		✓	မ	မ
၅၉	ဒေါ်အိမ်စိန်		✓		မ	မ
၆၀	ဒေါ်မမူ		✓	✓	မ	မမူ
၆၁	ဦးပုသိ	✓		✓	မ	ပုသိ
၆၂	ဦးအောင်ကျော်	✓		✓	မ	အောင်ကျော်
၆၃	ဦးမောင်ထွား	✓		✓	မ	မောင်ထွား
၆၄	ဦးကျော်	✓		✓	မ	ကျော်
၆၅	ဒေါ်သန်းလွင်		✓		မ	သန်းလွင်
၆၆	ဦးကျော်သိန်း	✓		✓	မ	ကျော်သိန်း
၆၇	ဦးကျော်အောင်	✓		✓	မ	ကျော်အောင်
၆၈	ဒေါ်ခင်မာဝင်း		✓	✓	မ	ခင်မာဝင်း
၆၉	ဦးအောင်ဇော်	✓		✓	မ	အောင်ဇော်
၇၀	ဦးကျော်	✓		✓	မ	ကျော်
၇၁	ဦးကျော်မင်း	✓		✓	မ	ကျော်မင်း
၇၂	ဒေါ်ဇော်		✓		မ	မ
၇၃	ဒေါ်အိမ်စိန်		✓		မ	မ
၇၄	ဒေါ်အိမ်စိန်		✓		မ	မ
၇၅	ဦးအောင်ကျော်	✓		✓	မ	အောင်ကျော်
၇၆	ဦးပုသိ	✓		✓	မ	ပုသိ
၇၇	ဦးကျော်	✓		✓	မ	ကျော်
၇၈	ဒေါ်မမူ		✓	✓	မ	မမူ
၇၉	ဦးအောင်ကျော်	✓		✓	မ	အောင်ကျော်
၈၀	ဒေါ်အိမ်စိန်		✓	✓	မ	အိမ်စိန်
၈၁	ဦးအိမ်စိန်	✓		✓	မ	အိမ်စိန်
	စုစုပေါင်း				မ	

(၁) အိမ်ထောင်စုကိုယ်စားလှယ်အဖြစ်ရန်မလိုပါ။ အမျိုးသား/အမျိုးသမီး အိမ်ထောင်စု တစ်ခုကို ကိုယ်စားပြုသူမရှိ အမှတ်ဖြစ်ပါ။



ပုံစံ - ၀-၁၂ - အစည်းအဝေးတက်ရောက်သူများ (FORM PC 12)

လုပ်ညွှန်း၊ စီမံကိန်း အစည်းအဝေးစာလုံးတွင် အသုံးပြုရန်၊ လူထုအစည်းရုံးရေးမှူးက ကျေးဇူးပြု၍ ကွင်းဆင်းစဉ် စစ်ဆေး၍ ပုံစံ ၂ စီမံကိန်းစက်ဝန်းအချိန်ယောပါ အစည်းအဝေးတက်ရောက် သူများစာရင်းကို ဖြည့်သွင်းရန်

စည်းရုံးရေးမှူးအမည် **အောင်မေဗျ** စီမံကိန်းစက်ဝန်းအမှတ်ဖြစ်ပါ (✓) စက်ဝန်း(၁)

ရက်စွဲ: **၂၀-၁-၂၀၁၆** စက်ဝန်း(၂) စက်ဝန်း(၃) စက်ဝန်း(၄)

ပြည်နယ်/ တိုင်းဒေသကြီး: **စစ်ကိုင်း** မြို့နယ် **ပင်လယ်ကူး** ကျေးရွာအုပ်စု **ကျေးရွာ** **ရွေးချယ်**

စဉ်	အမည်	ကျား (✓)	မ (✓)	အိမ်ထောင်စုကိုယ်စားလှယ် (✓) ^(၁)	လူမျိုး	လက်မှတ်
၈၂	ဦးမောင်ကျား	✓			ဗမာ	မောင်ကျား
၈၃	ဒေါ်ခင်စန်းစု		✓		မ	ဒေါ်ခင်စန်းစု
၈၄	ဒေါ်ခင်အိမ်		✓		မ	ဒေါ်ခင်အိမ်
၈၅	ဒေါ်ခင်အိမ်		✓		မ	ဒေါ်ခင်အိမ်
၈၆	ဒေါ်ခင်အိမ်		✓		မ	ဒေါ်ခင်အိမ်
၈၇	ဒေါ်ခင်အိမ်	✓		✓	မ	ဒေါ်ခင်အိမ်
၈၈	ဒေါ်ခင်အိမ်		✓		မ	ဒေါ်ခင်အိမ်
၈၉	ဒေါ်ခင်အိမ်		✓		မ	ဒေါ်ခင်အိမ်
၉၀	ဒေါ်ခင်အိမ်	✓		✓	မ	ဒေါ်ခင်အိမ်
၉၁	ဒေါ်ခင်အိမ်		✓		မ	ဒေါ်ခင်အိမ်
၉၂	ဒေါ်ခင်အိမ်		✓		မ	ဒေါ်ခင်အိမ်
၉၃	ဒေါ်ခင်အိမ်	✓			မ	ဒေါ်ခင်အိမ်
၉၄	ဒေါ်ခင်အိမ်		✓		မ	ဒေါ်ခင်အိမ်
၉၅	ဒေါ်ခင်အိမ်		✓		မ	ဒေါ်ခင်အိမ်
၉၆	ဒေါ်ခင်အိမ်		✓		မ	ဒေါ်ခင်အိမ်
၉၇	ဒေါ်ခင်အိမ်		✓		မ	ဒေါ်ခင်အိမ်
၉၈	ဒေါ်ခင်အိမ်		✓		မ	ဒေါ်ခင်အိမ်
၉၉	ဒေါ်ခင်အိမ်		✓		မ	ဒေါ်ခင်အိမ်
၁၀၀	ဒေါ်ခင်အိမ်		✓		မ	ဒေါ်ခင်အိမ်
၁၀၁	ဒေါ်ခင်အိမ်		✓		မ	ဒေါ်ခင်အိမ်
၁၀၂	ဒေါ်ခင်အိမ်		✓		မ	ဒေါ်ခင်အိမ်
၁၀၃	ဒေါ်ခင်အိမ်		✓		မ	ဒေါ်ခင်အိမ်
၁၀၄	ဒေါ်ခင်အိမ်		✓		မ	ဒေါ်ခင်အိမ်
၁၀၅	ဒေါ်ခင်အိမ်		✓		မ	ဒေါ်ခင်အိမ်
၁၀၆	ဒေါ်ခင်အိမ်		✓		မ	ဒေါ်ခင်အိမ်
၁၀၇	ဒေါ်ခင်အိမ်		✓		မ	ဒေါ်ခင်အိမ်
၁၀၈	ဒေါ်ခင်အိမ်	✓		✓	မ	ဒေါ်ခင်အိမ်
၁၀၉	ဒေါ်ခင်အိမ်		✓		မ	ဒေါ်ခင်အိမ်
၁၁၀	ဒေါ်ခင်အိမ်		✓		မ	ဒေါ်ခင်အိမ်
ရုစုပေါင်း						

(၁) အိမ်ထောင်စုစီးရီးဖြစ်ရန်မလိုပါ။ အမျိုးသား/အမျိုးသမီး အိမ်ထောင်စု တစ်စုကို ကိုယ်စားပြုသူမည်သူမဆို အမှတ်ဖြစ်ပါ။

ကျား - ၅၁
မ - ၅၆
စုစုပေါင်း - ၁၀၇



၁၄။ အစည်းအဝေးမှတ်တမ်းများ



လူထုဝဟိုပြုစီမံကိန်း

စစ်ကိုင်းတိုင်းဒေသကြီး၊ ပင်လည်ဘူးမြို့နယ်

ကျေးရွာအစည်းအဝေးမှတ်တမ်း

ကျေးရွာ
ကျေးရွာအုပ်စု
အစည်းအဝေးပြုလုပ်သည့်နေရာ
အစည်းအဝေးပြုလုပ်သည့်နေရက်
အစည်းအဝေးပြုလုပ်သည့်အကြောင်းအရာ

ကျေးရွာ
ကျေးရွာအုပ်စု
အစည်းအဝေးပြုလုပ်သည့်နေရာ
၂၀၂၁-၂၀၂၂
စစ်ကိုင်းတိုင်းဒေသကြီး၊ ပင်လည်ဘူးမြို့နယ်

အစည်းအဝေးမှတ်တမ်း

အစည်းအဝေး တက်ရောက်သူဦးရေ။

ကျား (၅) ဦး၊ မ (၅၆) ဦး = (၆၁) ဦး

ဆွေးနွေးချက်များ

ဆွေးနွေးချက် (၁) မိတ်ဆက်အဖွဲ့ဝင်များ၊ မထမစေ့စွာ စာကတ်ရှာယူခြင်း၊ စာကတ်
မထမစေ့စွာ ရုပ်ရွာအုပ်စု မေးမြန်း ပထမဦးစွာ မြေသေချာစေရန်။ "ထိုစဉ်ကကလေး
နဲ့ ဝန်ထမ်း၏ တာဝန်ပေးရန်၊ ကျေးရွာအုပ်စု၏ တာဝန်ပေးရန် မေးမြန်း
မြေ ၅ ဧက၊ မြေ ၅ ဧက၊ မြေ ၅ ဧက၊ မြေ ၅ ဧက၊ မြေ ၅ ဧက၊ မြေ ၅ ဧက၊ မြေ ၅ ဧက၊ မြေ ၅ ဧက
မြေ ၅ ဧက၊ မြေ ၅ ဧက၊ မြေ ၅ ဧက၊ မြေ ၅ ဧက၊ မြေ ၅ ဧက၊ မြေ ၅ ဧက၊ မြေ ၅ ဧက၊ မြေ ၅ ဧက
။"

ဆွေးနွေးချက် (၂) ထိုစဉ်ကကလေး နှင့် ပတ်သက်သော ဆုံးဖြတ်ချက် ဖြစ်ပေါ်စေရန်
ပေးရန်၊ အထူးသဖြင့် မြေသေချာစေရန်၊ မြေသေချာစေရန်၊ မြေသေချာစေရန်၊ မြေသေချာစေရန်
မေးမြန်းခြင်း။ "ထိုစဉ်က ထူးခြား ဖြစ်ပေါ်စေရန် ရေးရာတွင် သဘာဝစား
အဖွဲ့ဝင်များ နှင့် ပတ်သက်သော အဖွဲ့ဝင်များ၊ မြေသေချာစေရန် နှင့် ပတ်သက်
သော အဖွဲ့ဝင်များ။" ထိုအဖွဲ့ဝင်များ တွင် ဖြစ်ပေါ်စေရန် စေတနာရှိသူများ စာချုပ်
ဖြင့် မိမိတို့ မြေသေချာစေရန် နှင့် ပတ်သက်သော အဖွဲ့ဝင်များ နှင့် ပတ်သက်သော အဖွဲ့ဝင်များ။"



ဆုံးဖြတ်ချက်များ

ဆုံးဖြတ်ချက် (၁) စေတနာ့ဝန်ထမ်းများရွေးချယ်ခြင်း၊ နိစ္စ နှင့် ပဝင်သက်တမ်း၊ စာမေးပွဲများ
စောင့်ရှောက်မှုနှင့် နေရာချထားမှုများအား ပြန်လည်စစ်ဆေးရန်၊ နေရာချထားမှု၊ နေရာချထားမှု၊
အမှု၊ စေတနာ့ဝန်ထမ်းများရွေးချယ်ခြင်းနှင့် မြို့၊ စေတနာ့
ဝန်ထမ်း (၈၈၈ - ၁၁) ဦး၊ (၈ - ၁၁) ဦး ကို မိမိတို့၏ နေရာချထားမှုနှင့် ပတ်သက်၍
ဆုံးဖြတ်ချက် (၂)

ထို့အပြင် စေတနာ့ဝန်ထမ်း (၈၈၈ - ၁) ဦး နှင့် (၈ - ၁) ဦး ကို မိမိတို့၏ နေရာ
ချထားမှု - "

သဘောတူညီချက်များ

(၁) နေရာချထားမှုနှင့် ပတ်သက်၍ စေတနာ့ဝန်ထမ်းများ နေရာချထားခြင်း၊ ရွေးချယ်ခြင်းကို အားပေး
သဘောတူညီပါသည်။ "

(၂) ရွေးချယ်ခံရခြင်း စေတနာ့ဝန်ထမ်း (၈၈၈ - ၁) ဦး နှင့် (၈ - ၁) ဦး စာမေးပွဲများ
အားပေးသဘောတူညီပါသည်။ "

ဒေါ်မာရီ၊
(မှတ်တမ်းတင်)



လူထုပဟိုပြုစီမံကိန်း

စစ်ကိုင်းတိုင်းဒေသကြီး၊ ပင်လည်ဘူးမြို့နယ်

ကျေးရွာအစည်းအဝေးမှတ်တမ်း

ကျေးရွာ
ကျေးရွာအုပ်စု
အစည်းအဝေးပြုလုပ်သည့်နေရာ
.....
.....

ရက်၊ နေ့၊ နှစ်
.....
.....
.....
.....

ရွေးချယ်ခြင်း စာရွက်အုပ်စု

အစည်းအဝေး တက်ရောက်သူဦးရေ။

။ ကျား (၅၁) ဦး၊ မ (၅၇) ဦး၊ (၁၀၈) ဦး

ဆွေးနွေးချက်များ

ဆွေးနွေးချက် (၁) ဒို့ဇေးရေ၊ ရွှေတောင်၊ ကျောက်တောင်၊ ကော့ဖက်မား၊ ပုဂံရွာ၊ နှစ်စုံမား၊
အောက်ကော့ဖက်မား၊ ကော့ဖက်မား၊ ကော့ဖက်မား၊ ကော့ဖက်မား၊ ကော့ဖက်မား၊ ကော့ဖက်မား၊
ကျောက်တောင်၊ ကျောက်တောင်၊ ကျောက်တောင်၊ ကျောက်တောင်၊ ကျောက်တောင်၊ ကျောက်တောင်၊
ကျောက်တောင်၊ ကျောက်တောင်၊ ကျောက်တောင်၊ ကျောက်တောင်၊ ကျောက်တောင်၊ ကျောက်တောင်၊
ကျောက်တောင်၊ ကျောက်တောင်၊ ကျောက်တောင်၊ ကျောက်တောင်၊ ကျောက်တောင်၊ ကျောက်တောင်၊

(၅၁ - ၁၁၊ ၁၂ - ၁၁၊ ၁၃ - ၁၁၊ ၁၄ - ၁၁၊ ၁၅ - ၁၁၊ ၁၆ - ၁၁၊ ၁၇ - ၁၁၊ ၁၈ - ၁၁၊ ၁၉ - ၁၁၊ ၂၀ - ၁၁)
ရွေးချယ်ခြင်း စာရွက်အုပ်စု (၂)
ဆွေးနွေးချက် (၂)

ဒို့ဇေးရေ၊ ရွှေတောင်၊ ကျောက်တောင်၊ ကော့ဖက်မား၊ ပုဂံရွာ၊ နှစ်စုံမား၊
အောက်ကော့ဖက်မား၊ ကော့ဖက်မား၊ ကော့ဖက်မား၊ ကော့ဖက်မား၊ ကော့ဖက်မား၊ ကော့ဖက်မား၊
ကျောက်တောင်၊ ကျောက်တောင်၊ ကျောက်တောင်၊ ကျောက်တောင်၊ ကျောက်တောင်၊ ကျောက်တောင်၊
ကျောက်တောင်၊ ကျောက်တောင်၊ ကျောက်တောင်၊ ကျောက်တောင်၊ ကျောက်တောင်၊ ကျောက်တောင်၊
ကျောက်တောင်၊ ကျောက်တောင်၊ ကျောက်တောင်၊ ကျောက်တောင်၊ ကျောက်တောင်၊ ကျောက်တောင်၊
ကျောက်တောင်၊ ကျောက်တောင်၊ ကျောက်တောင်၊ ကျောက်တောင်၊ ကျောက်တောင်၊ ကျောက်တောင်၊



ဆုံးဖြတ်ချက်များ

ဆုံးဖြတ်ချက် (၁) ထိုစဉ်ကအထူးအားဖြင့် အားစုဖွဲ့စည်းထားသည့် အဖွဲ့အစည်းများ
 နှင့် အဖွဲ့အစည်းများကို အားစုဖွဲ့စည်းခြင်း၊ ထိုစဉ်က အဖွဲ့အစည်းများ (အဖွဲ့အစည်းများ
 အဖွဲ့အစည်း + အဖွဲ့အစည်း၊ အဖွဲ့အစည်းများနှင့် အဖွဲ့အစည်းများကို အားစုဖွဲ့စည်းခြင်းဖြင့်
 ဆုံးဖြတ်ချက် (၂) အဖွဲ့အစည်းများကို ဦးစားပေး၊ လေ့လာဆောင်ရွက်ပေးခြင်းဖြင့်
 ဖြစ်ပေါ်စေရန် အားစုဖွဲ့စည်းခြင်းဖြစ်ပါသည်။

သဘောတူညီချက်များ

(၁) စာတတ်ကျွမ်းမှုစာမေးပွဲများ နှင့် ပညာရေးအဖွဲ့အစည်းများ ပြုပြင်ဆင်ခြင်
 မှုများ : မဲဆန္ဒနယ် အဖွဲ့အစည်းများ ပြုပြင်ဆင်ခြင်ခြင်း။

(၂) အဖွဲ့အစည်း၊ အဖွဲ့အစည်း၊ အဖွဲ့အစည်း၊ အဖွဲ့အစည်း၊ အဖွဲ့အစည်း၊ အဖွဲ့အစည်း
 ပြုပြင်ဆင်ခြင်ခြင်း နှင့် အဖွဲ့အစည်းများ ပြုပြင်ဆင်ခြင်ခြင်း၊ အဖွဲ့အစည်းများ ပြုပြင်ဆင်ခြင်ခြင်း။

(၃) ဦးစားပေးပညာရေးများကို အဖွဲ့အစည်းနှင့် အဖွဲ့အစည်းများ ပြုပြင်ဆင်ခြင်ခြင်း၊
 လေ့လာဆောင်ရွက်ပေးခြင်း နှင့် ပညာရေးအဖွဲ့အစည်းများ ပြုပြင်ဆင်ခြင်ခြင်း၊
 အဖွဲ့အစည်းများ ပြုပြင်ဆင်ခြင်ခြင်း။

အဖွဲ့အစည်း
 (မှတ်တမ်းတင်)



၁၅။ ကဏ္ဍအလိုက်အခက်အခဲမှတ်တမ်း

ကဏ္ဍအလိုက် ဦးစားပေးဖွံ့ဖြိုးရေးလုပ်ငန်းစဉ်များ

၈၅၁၂

မှိုင်းအား ကျေးရွာဖွံ့ဖြိုးရေးအထောက်အကူပြုကော်မတီတွင် ထားရှိရပါမည်။ အခြားဌာနများနှင့် ညှိနှိုင်းရန်အတွက် မိတ္တူအား

အဆင့်	လုပ်ငန်း	အဆိုပြုသူ	လ/နှစ်	လုပ်ဆောင်မည့်သူ	ပြင်ပမှ ထောက်ပံ့ပေးသူ
အခြေခံအထောက်အပံ့	၁ စာသင်ကျောင်း ဖြူမြင်	✓ ကျား မ/၂၀၁၅	ကျေးရွာကုမ္ပဏီ ကော်မတီ	
	၂ ရွာတွင်းဝတ်စား (၃၁၈၆)	✓ ကျား မ/၂၀၁၆	။	
	၃ ရွာတွင်း လမ်း ဖြူမြင်	✓ ကျား မ/၂၀၁၅	။	
	၄ ကျေးရွာအနီး မစောင်	✓ ကျား မ/၂၀၁၅	။	
	၅ မျှော်လင့်ကျက်စားစာ (စာသင်)	□ ကျား □ မ/.....	။	
အသက်မွေးဝမ်းကျောင်း ဝိုက်ပျံ့ရေး	၁ အိမ်တွင်း ဗျူဟာ ဖြစ်ပေါ်ရေး	✓ ကျား မ/၂၀၁၆	ကျေးရွာကုမ္ပဏီ	
	၂ စိုက်ပျိုးရေး နည်းပညာ သင်တန်း	✓ ကျား မ/၂၀၁၅	။	
	၃ စားနပ်ရိက္ခာ ဝတ်စား ကျောင်း စာသင်ပညာ သင်တန်း	✓ ကျား □ မ/၂၀၁၅	။	
	၄ စားနပ်ရိက္ခာ ဝတ်စား ကျောင်း	✓ ကျား □ မ/၂၀၁၆	။	
	၅ အရင်းနှီးမြှုပ်နှံမှု (အသွေးဓာတ်ခွေ)	✓ ကျား □ မ/.....	။	
ကျန်းမာရေးနှင့် အဟာရ	၁ ကျန်းမာရေး ဝတ်စား	✓ ကျား □ မ/၂၀၁၆	ကျေးရွာကုမ္ပဏီ	
	၂ ကျန်းမာရေး အသိပညာပေးသင်တန်းများ	□ ကျား ✓ မ/၂၀၁၅	။	
	၃ ယာဇာနည် အိမ်သာ	✓ ကျား မ/၂၀၁၅	။	
	၄ စောင့်ရှောက်ရေး ပစ္စည်းများ	□ ကျား ✓ မ/၂၀၁၆		
	၅	□ ကျား □ မ/.....		
ပညာရေး	၁ ပညာရေးစာအုပ်၊ စာရွက်	✓ ကျား □ မ/၂၀၁၆	ကျေးရွာကုမ္ပဏီ	
	၂ ဆရာ၊ ဆရာမများ	□ ကျား ✓ မ/၂၀၁၅	။	
	၃ ကစားရုံ ပစ္စည်းများ	□ ကျား ✓ မ/၂၀၁၅	။	
	၄ စာရေး ကိရိယာ	✓ ကျား □ မ/၂၀၁၆	။	
	၅	□ ကျား □ မ/.....		
အခြား	၁ ကျေးရွာကုမ္ပဏီ	✓ ကျား □ မ/၂၀၁၆	ကျေးရွာကုမ္ပဏီ	
	၂ ၂၄ နာရီ ဗီ.လ်.စီ.ရေး	✓ ကျား □ မ/၂၀၁၅	။	
	၃ နေရာကုမ္ပဏီ ဗျူဟာ	✓ ကျား မ/၂၀၁၅	။	
	၄	□ ကျား □ မ/.....		
	၅	□ ကျား □ မ/.....		



၁၆။ ကျေးရွာဖွံ့ဖြိုးရေးစီမံချက်အရည်အသွေးထိန်းချုပ်မှု (Checklist for VDP)

ထိန်းချုပ်သူ-

ရက်စွဲ-

ရွာ-
မြို့နယ်-

VDP ရက်စွဲ-
ကျေးရွာအုပ်စု-

(၁) VDP စာရွက်စာတမ်းပြီးဆုံးမှုကို စစ်ဆေးပါ။ (OM အရ)

- မျက်နှာဖုံး (အဖုံး)
- မာတိကာ
- ကျေးရွာအခြေခံ Data
- PSA အကျဉ်းချုပ်နှင့် PRA လုပ်ငန်းစဉ်
- အမျိုးသား/အမျိုးသမီးအဖွဲ့များ၏ အခက်အခဲများ
- ကျေးရွာမျှော်မှန်းချက် (ဆွေးနွေးချက်ရလဒ်)
- အမျိုးသား/အမျိုးသမီးအဖွဲ့များသဘောတူထားသည့် နောင်လေးနှစ်အတွက် ဦးစားပေးလုပ်ငန်းများစာရင်း (အခြေခံအဆောက်အအုံ၊ အသက်မွေးမှု၊ ပညာရေး၊ လူမှုရေးထိန်းသိမ်းမှု....)

နောက်ဆက်တွဲများ-

- လူမှုရေးအကဲဖြတ်မှု စာရွက်စာတမ်းခါတ်ပုံနှင့် PRA လုပ်ငန်းစဉ် (ဖြစ်နိုင်လျှင်)၊ မြေပုံများ ပါရမည်။ စည်းစိမ်ပိုင်ဆိုင်မှုအဆင့်၊ venn ပုံ...
- ကျေးရွာစီမံကိန်းရေးဆွဲရေးအစည်းအဝေးမိတ္တူ
- ကျေးရွာ၏အချက်အလက် (PC 1 ပုံစံ)
- ကျေးရွာမျှော်မှန်းချက်

(၂) လူမှုရေးအကဲဖြတ်မှုအရည်အသွေးနှင့် VDP စစ်ဆေးပါ။

- VDP တွင်ပါဝင်သောဦးရေ (အမျိုးသား/အမျိုးသမီး)- |
- လူမှုရေးအကဲဖြတ်မှုအရည်အသွေးနှင့် VDP အတွက် ရက်ပေါင်း-
- PRA ပစ္စည်းများ အသုံးပြုသည့် အရေအတွက်-
- ပါဝင်သောဦးရေနှင့် လုပ်ငန်းများ မှတ်တမ်းတင်ခြင်း (အစည်းအဝေးမှတ်တမ်း၊ အဖွဲ့ခါတ်ပုံ၊ တိုင်းရင်းသားအနည်းစုနှင့် ထိခိုက်လွယ်သော အဖွဲ့များ)
 - အလွန်ကောင်း
 - ကောင်း
 - ညံ့
- လုပ်ငန်းများ မှတ်တမ်းတင်ခြင်းနှင့် အမျိုးသမီးအဖွဲ့အစည်းအဝေး၏ရလဒ် အားခွဲခြားပေးထားသလား။
 - ရှိ
 - မရှိ
- စီမံကိန်းအရေအတွက် (အမျိုးသား/အမျိုးသမီးရွေးချယ်မှုအရေအတွက်)- |
- PRAနှင့်သက်ဆိုင်သောအခြား စီမံကိန်းအရေအတွက် (အမျိုးသား/အမျိုးသမီးရွေးချယ်မှုအရေအတွက်)- |