

ပြည်ထောင်စုသမ္မတမြန်မာနိုင်ငံတော်အစိုးရ
စိုက်ပျိုးရေး၊ မွေးမြူရေးနှင့် ဆည်မြောင်းနှင့် ကြီးငွေ့မှု
ကျေးလက်ဒေသဖွံ့ဖြိုးတိုးတက်ရေးဦးစီးဌာန
ပင်လည်ဘူးမြို့နယ်



လူထုဗဟိုပြုစီမံကိန်း
National Community Driven Development Project
(NCDDP)



ကျေးရွာဖွံ့ဖြိုးရေးအစီအစဉ်
Village Development Plan (VDP)
ကဘန်ကျေးရွာ၊ နောင်ပူအင်အုပ်စု

၂၀၁၆ ခုနှစ်

ပင်လည်ဘူးမြို့



မာတိကာ

၁။ပင်လည်ဘူးမြို့နယ်မြေပုံ.....2

၂။နောင်ပူအင်းအုပ်စုမြေပုံ.....3

၃။ကျေးရွာအုပ်စုတွင်ပါဝင်သောကျေးရွာစာရင်းများ.....4

၄။ကျေးရွာအခြေခံအချက်အလက်များ.....4

၅။လူထုပူးပေါင်းပါဝင်သောလူမှုဆန်းစစ်ခြင်းနှင့်အကဲဖြတ်ခြင်းလုပ်ငန်းစဉ် (PSA/PRA) အကျဉ်းချုပ်.....6

၆။ကျေးရွာဖွံ့ဖြိုးရေးအစီအစဉ်အတွက်အသုံးပြုခဲ့သော PRA tools များနှင့်တစ်ခုချင်းစီအတွက်သုံးသပ်ချက်များ...8

၇။ကော်မတီဝင်များရွေးချယ်ခြင်းနှင့်ကျေးရွာဖွံ့ဖြိုးရေးအစီအစဉ်ဆောင်ရွက်မှုမှတ်တမ်းဓါတ်ပုံများ.....30

၈။ကော်မတီဝင်များစာရင်း.....35

၉။ပုံစံ-၁။ကျေးရွာအချက်အလက်.....36

၁၀။ပုံစံ-၂။စီမံကိန်းစက်ဝန်းအချိန်ဇယား.....38

၁၁။ပုံစံ-၃။ကျေးရွာဖွံ့ဖြိုးရေးဦးစားပေးအစီအစဉ်.....40

၁၂။ပုံစံ-၄။ကျေးရွာဖွံ့ဖြိုးရေးစီမံကိန်းလုပ်ငန်းခွဲရွေးချယ်ခြင်းပုံစံ.....44

၁၃။ပုံစံ-၁၂။အစည်းအဝေးတက်ရောက်သူစာရင်း.....47

၁၄။အစည်းအဝေးမှတ်တမ်းများ.....55

၁၅။ကဏ္ဍအလိုက်အခက်အခဲမှတ်တမ်း.....59

၁၆။ကျေးရွာဖွံ့ဖြိုးရေးစီမံချက်အရည်အသွေးထိန်းချုပ်မှု (Checklist for VDP).....60



၁။ ပင်လည်ဘူးမြို့နယ်မြေပုံ

စစ်ကိုင်းတိုင်းဒေသကြီး၊ ကသာခရိုင်
ပင်လည်ဘူးမြို့နယ် UTM မြေပုံ

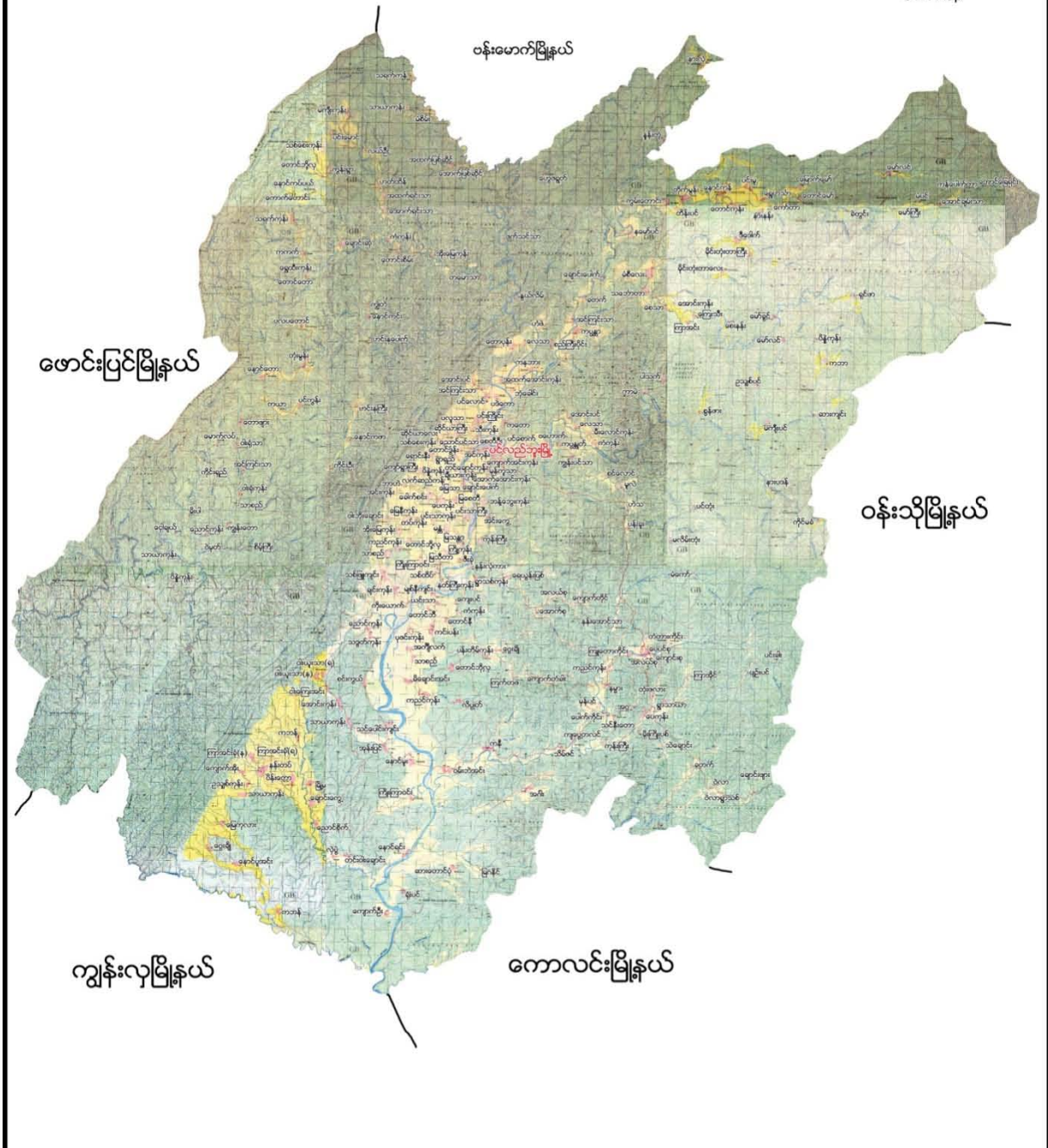



၂။ နောင်ပူအင်းကျေးရွာအုပ်စုမြေပုံ

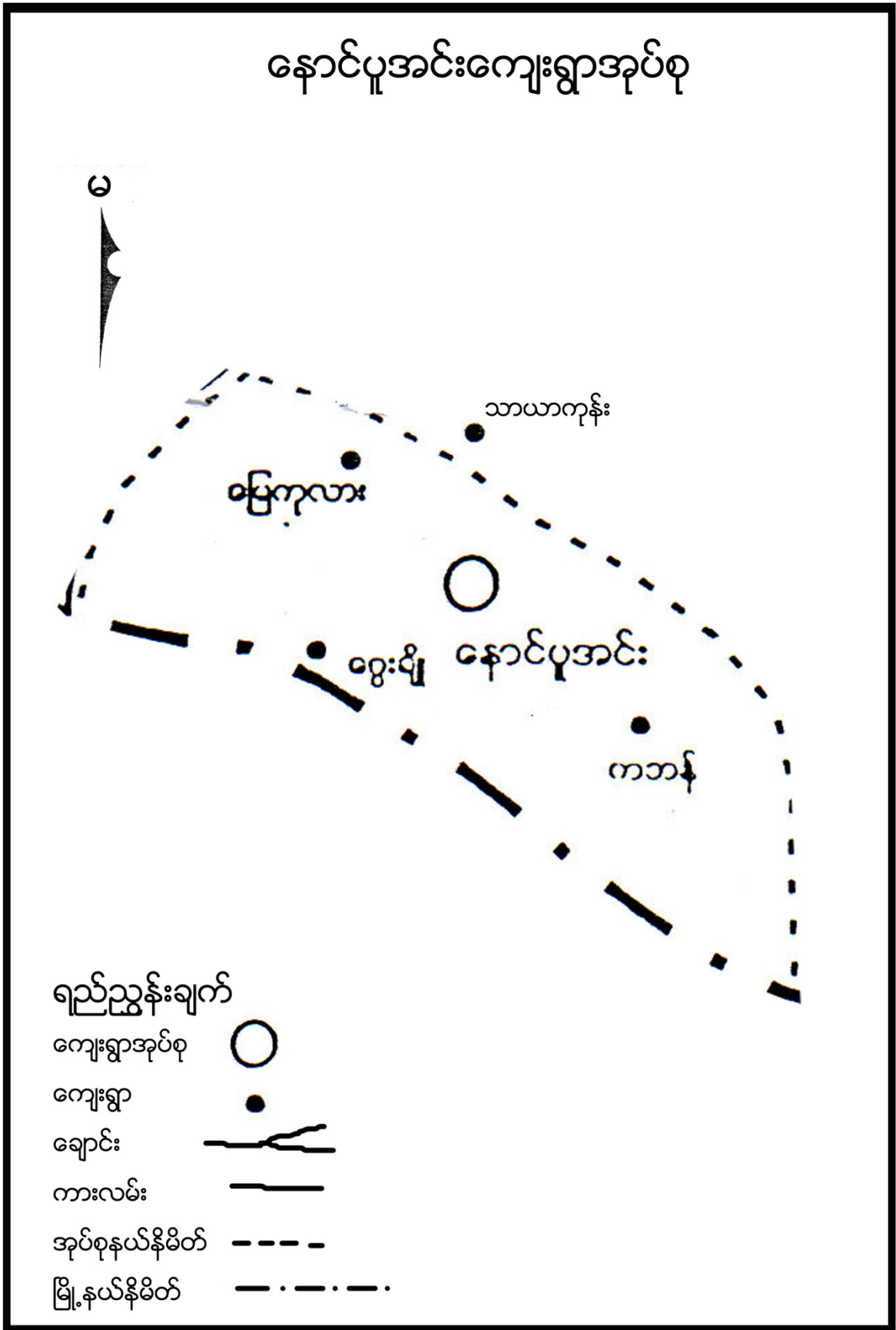



၃။ ကျေးရွာအုပ်စုတွင်ပါဝင်သောကျေးရွာစာရင်းများ

နောင်ပူအင်း၊ကဘန်၊ငွေချို၊မြေကုလား ကျေးရွာတို့ပါဝင်ပါသည်။

၄။ ကျေးရွာအခြေခံအချက်အလက်များ

၁။ ကျေးရွာသမိုင်းအကျဉ်း

ကဘန်ကျေးရွာသည် ပင်လည်ဘူးမြို့နယ် နောင်ပူအင်းအုပ်စုတွင်ပါဝင်သည်။ကဘန်ကျေးရွာသည် နှစ်ပေါင်း ၁၀၀ ဝန်းကျင်ခန့်ကအိမ်ခြေ ၂၀ ဖြင့်စတင်တည်ထောင်ခဲ့ပါသည်။လွတ်လပ်ရေးရပြီးပြည်တွင်းစစ်မငြိမ်းသဖြင့် နောင်ပူအင်းကျေးရွာတွင် တစ်နှစ်ခန့်နေခဲ့ရသေးကြောင်းသိရှိရပါသည်။ရွာဟောင်းမှ နှစ်ပေါင်း ၂၀ ကျော်က တောမီးကျွမ်းပြီးပျက်စီးခဲ့ရာမှ ကုန်းကောင်းကောင်းတစ်ခုတွင် ရွာသစ်ကို ၇ အိမ်ဖြင့် တည်ထောင်ခဲ့ရာ ယခုအခါ နှစ်ပေါင်း ၇၃ နှစ်ခန့်ရှိပြီဟုသိရပါသည်။စပါး၊မြေပဲ၊နှမ်း၊ပြောင်း၊အာလူး၊ခရမ်းချဉ်၊ကြက်သွန်နီ၊ ကြက်သွန်ဖြူများကို စိုက်ပျိုးပြီး ကျွဲ၊နွား၊ကြက်၊ဝက် များကို တင်ပို့ရောင်းချကြပါသည်။ပညာရေးမှာ နှစ်ပေါင်း ၄၀ ဝန်းကျင်က ဘ.က ကျောင်းပညာရေးဖြစ်ပြီး ၂၀၁၅ ခုနှစ်မှ အ.မ.က ကျောင်း ရရှိခဲ့ပါသည်။လမ်းပန်းဆက်သွယ်ရေးမှာ ယနေ့အချိန်ထိဆက်ခံမှုမရှိသေးပြီး မိုးရာသီတွင် ရွံ့နွံများထူထပ်၍ သွားလာရန်အလွန်ခက်ခဲပါသည်။

၃။ လူနည်းစုလူမျိုးအိမ်ထောင်စု

အမျိုးအစား	အိမ်ထောင်စု	ကျား	မ	စုစုပေါင်း
ဗမာ	၇၄	၁၇၈	၁၉၀	၃၆၈

၄။ ထိခိုက်လွယ်အုပ်စု

ထိခိုက်လွယ်အုပ်စု	အိမ်ထောင်စု	ကျား	မ	စုစုပေါင်း
သက်ကြီး	၂၂	၁၃	၉	၂၂
မြေယာမဲ့	၁၀	၇	၃	၁၀
မသန်စွမ်း	၆	၆	-	၆



၅။ အဓိကစီးပွားရေးလုပ်ငန်းများ

စိုက်ပျိုးရေး	မွေးမြူရေး	အသေးစားစီးပွားရေး	အခြား
စပါး	ကြက်	စပါးကြိတ်စက်	
မြေပဲ	ဝက်		
နှမ်း	ကျွဲ		
ပြောင်း	နွား		

၆။ ကျေးရွာအတွင်းအဓိကပိုင်ဆိုင်မှုများ

ကျေးရွာပိုင်ဆိုင်မှုများ	စိုက်ပျိုးမြေ	စားကျက်မြေ	သစ်တောမြေ	သဲ/ကျောက်ရရှိမှု	ရေတွင်း/ရေကန်	စက်ရေတွင်း
အရေအတွက်	၁၃၀ ဧက	၁၀၂ ဧက	၁၀၀၀ ဧက	ရှိ/-	၁ /၂	၁
ကျေးရွာပိုင်ဆိုင်မှုများ	ကား	ထော်လာဂျီ	စပါးကြိတ်စက်	ခြွေလှေ့စက်	အသေးစားဆည်	ဈေးဆိုင်
အရေအတွက်		-	၃	၁	-	၃

၇။ ကျေးရွာအတွင်းအခြားပိုင်ဆိုင်မှုများ

ကျေးရွာပိုင်ဆိုင်မှုများ	ရေတင်စက်	လယ်ထွန်စက်	ထွန်ထယ်	ကျွဲ	နွား
အရေအတွက်	၁၀	၇	၆၉	၁၇၀	၂၀၀
ကျေးရွာပိုင်ဆိုင်မှုများ	ဝက်	ဆိုင်ကယ်	ကျွမ်းကျင်လုပ်သား	လုပ်သား	
အရေအတွက်	၁၄၀	၂၇	၅	၁၂	

၈။ အခြားကျေးရွာအသုံးပြုနိုင်သောအရင်းအမြစ်/အချက်အလက်များ

အရင်းအမြစ်	ဆေးခန်း	အ.လ.က/အ.ထ.က	ဈေး	ကျွမ်းကျင်လုပ်သား	လုပ်သား	မြေတူးစက်	လမ်းကြိတ်စက်
အရေအတွက်	၁	၁ /-	-	၂၀	၂၅	-	-



၅။ လူထုပူးပေါင်းပါဝင်သောလူမှုဆန်းစစ်ခြင်းနှင့် အကဲဖြတ်ခြင်းလုပ်ငန်းစဉ် (PSA/PRA) အကျဉ်းချုပ်

စဉ်	အကြောင်းအရာ	ရက်စွဲ	ဦးတည်အုပ်စု	တက်ရောက်သူ			အဓိက ဆွေးနွေးချက်များ
				ကျား	မ	ပေါင်း	
၁	လူမှုစီးပွားအဆင့် သတ်မှတ်ခြင်း(Wealth Ranking)	၂၄-၁-၂၀၁၆	ချမ်းသာ၊အလယ် အလတ်၊နွမ်းပါး၊အလွန်နွမ်းပါးအုပ်စုများ	၃၆	၃၉	၇၅	ကျေးရွာလူမှုစီးပွားအုပ်စုများခွဲခြားသတ်မှတ်နိုင်ရေးအတွက် အခြေခံစံနှုန်းများ သတ်မှတ်ခြင်း၊ ကျေးရွာသားများနှင့် အများသဘောတူ ခွဲခြားသတ်မှတ်ခြင်း
၂	ရာသီခွင်ပြပြက္ခဒိန် (Seasonal Calendar)	၂၄-၁-၂၀၁၆	ကော်မတီဝင်၊ အမျိုးသမီး၊အမျိုးသားများ	၃၆	၃၉	၇၅	ရာသီဥတု၊ စိုက်ပျိုးသီးနှံများ၊ လယ်ယာလုပ်ငန်းများ၊ နေ့စားလုပ်ငန်းများ၊ မွေးမြူရေးလုပ်ငန်းများ၊ ဝမ်းစာဖူလုံမှု နှင့် ပွဲတော်များ
၃	ကျေးရွာလူမှုရေးပြ၊ သယံဇာတပြမြေပုံ (Social Map/Resource Map)	၂၄-၁-၂၀၁၆	ရပ်မိရပ်ဖ၊ ကော်မတီဝင်များ	၁၃	၁၄	၂၇	အိမ်အမျိုးအစားများ၊ အခြေခံအဆောက်အဦများ၊လမ်းပန်းဆက်သွယ်ရေးအခြေအနေ လယ်ယာမြေများ၊ မြစ်ချောင်းများ၊ ရေတွင်း၊ ရေကန်များ၊သစ်တောများ
၄	ပြဿနာသစ်ပင် (Problem Tree)	၂၆-၁-၂၀၁၆	အမျိုးသားများကော်မတီဝင်များ	၃၈	-	၃၈	ဆွေးနွေးထားသော အခြေခံအဆောက်အဦ များနှင့် သက်မွေးဝမ်းကျောင်းလုပ်ငန်းများ၊ကျန်းမာရေး၊ပညာရေး။
၅	ပြဿနာသစ်ပင် (Problem Tree)	၂၆-၁-၂၀၁၆	အမျိုးသမီးများ	-	၄၀	၄၀	ဆွေးနွေးထားသော အခြေခံအဆောက်အဦ များနှင့် သက်မွေးဝမ်းကျောင်းလုပ်ငန်းများ
၆	ကျေးရွာ၏ (၅)နှစ်စာ ဦးစားပေးအစီအစဉ် ပြ ဇယား(Metric Ranking)	၂၆-၁-၂၀၁၆	အမျိုးသားအုပ်စု၊ အမျိုးသမီးအုပ်စု၊ လူငယ်အုပ်စု၊ရပ်မိရပ်ဖအုပ်စု	၃၈	၄၀	၇၈	အကျိုးပြုဦးရေ၊ အကျိုးခံစားခွင့် နှင့် အဓိက လိုအပ်ချက်များပေါ်မူတည်၍ ဆုံးဖြတ်သည်။



၇	အဖွဲ့အစည်းချိတ်ဆက်ပုံ (Venn Diagram)	၂၄-၁-၂၀၁၆	ကျေးရွာအုပ်ချုပ်ရေးအဖွဲ့၊ ကျေးရွာစီ/ထောက်အဖွဲ့	၁၃	၁၅	၂၈	ကျေးရွာတွင်းရှိ အဖွဲ့အစည်းများနှင့် မည်သို့သောလုပ်ငန်းများအတွက် မည်သည့်အဖွဲ့များချိတ်ဆက်လုပ်ကိုင်မှု
၈	ပင့်ကူအိမ်ကွန်ယက် (Spider Web)	၂၅-၁-၂၀၁၆	အမျိုးသားများ နှင့် အမျိုးသမီးများ	၃၆	၃၉	၇၅	အမျိုးသားများ နှင့် အမျိုးသမီးများ တန်းတူအခွင့်အရေး ရရှိမှု နှင့် မရရှိသည့် အကြောင်းအရင်းများ
၉	ပြဿနာအခွင့်အရေး၊ လက်ရှိအခြေအနေနှင့် ပြောင်းလဲမှုညွှန်းကိန်း	၂၇-၁-၂၀၁၆	ကျေးရွာစီ/ထောက်အဖွဲ့၊ ကျေးရွာလူထု	၁၆	၂၀	၃၆	ပြဿနာအခွင့်အရေး၊ လက်ရှိအခြေအနေ ကိုသိရှိရန် နှင့် ပြောင်းလဲနိုင်သည်ပုံစံများ
၁၀	ကျေးရွာအိပ်မက်ပြမြေပုံ (Dream Map)	၂၇-၁-၂၀၁၆	ကျေးရွာစီ/ထောက်အဖွဲ့၊ ကျေးရွာလူထု	၁၆	၂၀	၃၆	နောင်တစ်ချိန်တွင် ကျေးရွာတွင် ဖြစ်စေချင်သော/မမြင်စေချင်သော အရာများ ထည့်သွင်းရေးဆွဲခြင်း



၆။ ကျေးရွာဖွံ့ဖြိုးရေးအစီအစဉ်အတွက်အသုံးပြုခဲ့သော PRA tools များနှင့် တစ်ခုချင်းစီအတွက်သုံးသပ်ချက်များ

၁။ ကျေးရွာ၏လူမှုစီးပွားအဆင့်သတ်မှတ်ခြင်း(Wealth Ranking)

အဆင့်	အခြေခံနှုန်းများ/ ညွှန်းကိန်းများ	အိမ်ထောင်စု	ရာခိုင်နှုန်း
ချမ်းသာ	အိမ်အခြေအနေ သွပ်မိုး၊ တိုက်အိမ်၊ ပျဉ်ထောင် မြေယာပိုင်ဆိုင်မှု ၈ ဧကအထက် နွား- ကျွဲ ၅ ကောင်အထက် အခြားပိုင်ဆိုင်မှု ထွန်စက်၊ ရေစုပ်စက်၊ စပါးကြိတ်စက်၊ ဆိုင်ကယ်၊ TV၊ ခြွေလှေစက်	၁၇	၂၃%
အလယ်အလတ်	အိမ်အခြေအနေ သွပ်မိုး၊ ပျဉ်ခင်း၊ ပျဉ်ကာ မြေယာပိုင်ဆိုင်မှု ၅ ဧကနှင့် ၈ ဧကကြား နွား-ကျွဲ-၂ ကောင်မှ ၅ ကောင်ကြား အခြားပိုင်ဆိုင်မှု ဆိုင်ကယ်၊ ထွန်စက်၊ TV	၂၂	၃၀%
နွမ်းပါး	အိမ်အခြေအနေ ထရံကာ၊ သွပ်မိုး မြေယာပိုင်ဆိုင်မှု ၃ ဧကမှ ၅ ဧကကြား၊ နွား-ကျွဲ-မရှိ အခြားပိုင်ဆိုင်မှု မရှိ	၁၉	၂၆%
အလွန်နွမ်းပါး	အိမ်အခြေအနေ ထရံကာ၊ သက်ကယ်မိုး မြေယာပိုင်ဆိုင်မှု မရှိ ကျွဲ၊ နွား- မရှိ အခြားပိုင်ဆိုင်မှု မရှိ	၁၆	၂၁%
စုစုပေါင်း		၇၄	၁၀၀%



၂။ ရာသီခွင်ပြပြကွဲဒိန် နှင့် သုံးသပ်ချက်

ရာသီခွင်ပြပြကွဲဒိန် ကာဘိုဟိုက်ဒရိတ်

ရာသီခွင်	ဇန်နဝါရီ	ဖေဖော်ဝါရီ	မတ်	ဧပြီ	မေ	ဇွန်	ဇူလိုင်	ဇူလိုင်	နိုဝင်ဘာ	အောက်တိုဘာ	နိုဝင်ဘာ	ဒီဇင်ဘာ
အပူချိန် (အပူ)	ပူ	ပူ	ပူ	ပူ	ပူ	ပူ	ပူ	ပူ	ပူ	ပူ	ပူ	ပူ
ရေအလျဿ	ပူ	ပူ	ပူ	ပူ	ပူ	ပူ	ပူ	ပူ	ပူ	ပူ	ပူ	ပူ
ပျက်ပျိုး (ပျက်ပျိုး)	ပူ	ပူ	ပူ	ပူ	ပူ	ပူ	ပူ	ပူ	ပူ	ပူ	ပူ	ပူ
ပစ္စည်းများ	ပူ	ပူ	ပူ	ပူ	ပူ	ပူ	ပူ	ပူ	ပူ	ပူ	ပူ	ပူ
ရေအလျဿ	ပူ	ပူ	ပူ	ပူ	ပူ	ပူ	ပူ	ပူ	ပူ	ပူ	ပူ	ပူ
အပူချိန်	ပူ	ပူ	ပူ	ပူ	ပူ	ပူ	ပူ	ပူ	ပူ	ပူ	ပူ	ပူ
သက်တမ်း	ပူ	ပူ	ပူ	ပူ	ပူ	ပူ	ပူ	ပူ	ပူ	ပူ	ပူ	ပူ
ပစ္စည်းများ	ပူ	ပူ	ပူ	ပူ	ပူ	ပူ	ပူ	ပူ	ပူ	ပူ	ပူ	ပူ
အပူချိန်	ပူ	ပူ	ပူ	ပူ	ပူ	ပူ	ပူ	ပူ	ပူ	ပူ	ပူ	ပူ
ပစ္စည်းများ	ပူ	ပူ	ပူ	ပူ	ပူ	ပူ	ပူ	ပူ	ပူ	ပူ	ပူ	ပူ

- ရေပူပူ
- ရေပူပူ
- ရေပူပူ
- အပူပူ
- ပျက်ပျိုး
- ပစ္စည်းများ
- ရေပူပူ
- ပျက်ပျိုး
- ပစ္စည်းများ
- အပူပူ
- ပျက်ပျိုး
- ပစ္စည်းများ



သုံးသပ်ချက်

ရာသီဥတုတပေါင်းလလယ်မှစ၍ နယုန်လအထိ နွေရာသီဖြစ်ပါသည်။ ဝါဆိုလ မှ စ၍ သီတင်းကျွတ်လအထိ မိုးရာသီ ဖြစ်ပါသည်။ တန်ဆောင်မုန်းလမှ တပို့တွဲလလယ်အထိ ဆောင်းရာသီ ဖြစ်ပါသည်။

စိုက်ပျိုးရေးနယုန်လတွင် စတင်ပျိုးကြခြင်း၊ပြောင်း၊သခွား၊ချဉ်ပေါင်၊ဘူး၊ဖရုံ စသည်ဟင်းသီးဟင်းရွက်ပင်များ စိုက်ပျိုးကြသည်။ဝါဆိုလနှင့်ဝါခေါင်လများတွင် စပါးစိုက်ကြပါသည်။တော်သလင်းနှင့် သီတင်းကျွတ်လ များတွင် ပဲ၊နမ်းများကို စိုက်ပျိုးကြသည်။စိုက်ပျိုးရေးလုပ်ငန်းမှ တစ်နေ့ဝင်ငွေ ၂၀၀၀ ကျပ် တစ်လဝင်ငွေ ၅၀၀၀၀ ကျပ် တစ်နှစ်ဝင်ငွေ ၁၂၀၀၀၀၀ ကျပ်ရရှိပါသည်။

မွေးမြူရေးတနိုင်တပိုင် မွေးမြူရေး လုပ်ငန်းများကို ရာသီမရွေးလုပ်ကိုင်ကြပါသည်။

နေ့စားလုပ်ငန်းဝါဆို၊ဝါခေါင်၊တန်ဆောင်မုန်း၊နတ်တော်လများတွင် လယ်ယာလုပ်ငန်းများရှိခြင်းကြောင့် ဝင်ငွေရရှိပါသည်။နေ့စားလုပ်ငန်းမှ အလုပ်သမားရှားပါးသည့်အချိန်တွင် တစ်နေ့ဝင်ငွေ ၃၀၀၀ ကျပ် တစ်လဝင်ငွေ ၈၀၀၀၀ ကျပ် တစ်နှစ်ဝင်ငွေ ၃၀၀၀၀၀ ကျပ်ရရှိပါသည်။

သဘာဝဘေးအန္တရာယ်တန်းခူး၊ကဆုန်၊နယုန်လများတွင် လေဒဏ်မိုးဒဏ်များ အနည်းငယ်ခံစားရလေ့ ရှိပါသည်။

ဝမ်းစာဖူလုံမှု၊ ဝါခေါင်၊တော်သလင်း၊သီတင်းကျွတ်လများတွင် ဝမ်းစာရှားပါးမှုပြဿနာရှိပါသည်။

အလုပ်သမားရှားပါးမှု လယ်ယာလုပ်ငန်းချိန်တွင် အလုပ်သမားရှားပါးမှုပြဿနာရှိပါသည်။

ပွဲတော်များတန်ခူးလတွင် သင်္ကြန်ပွဲတော်ပြုလုပ်ပါသည်။ကဆုန်လတွင်ညောင်ရေသွန်းပွဲ၊ဝါဆိုလတွင်သင်္ကန်းကပ်ပွဲ ၊တော်သလင်းလတွင် မြသပိတ်၊သီတင်းကျွတ်လတွင် မီးထွန်းပွဲ၊တန်ဆောင်မုန်းလတွင် ကထိန်ပွဲတော်ရှိပါသည်။တပို့တွဲလ နှင့် တပေါင်းလတွင် အလှူပွဲများရှိပါသည်။



၃။ ကျေးရွာလူမှုရေးပြမြေပုံနှင့် သုံးသပ်ချက်

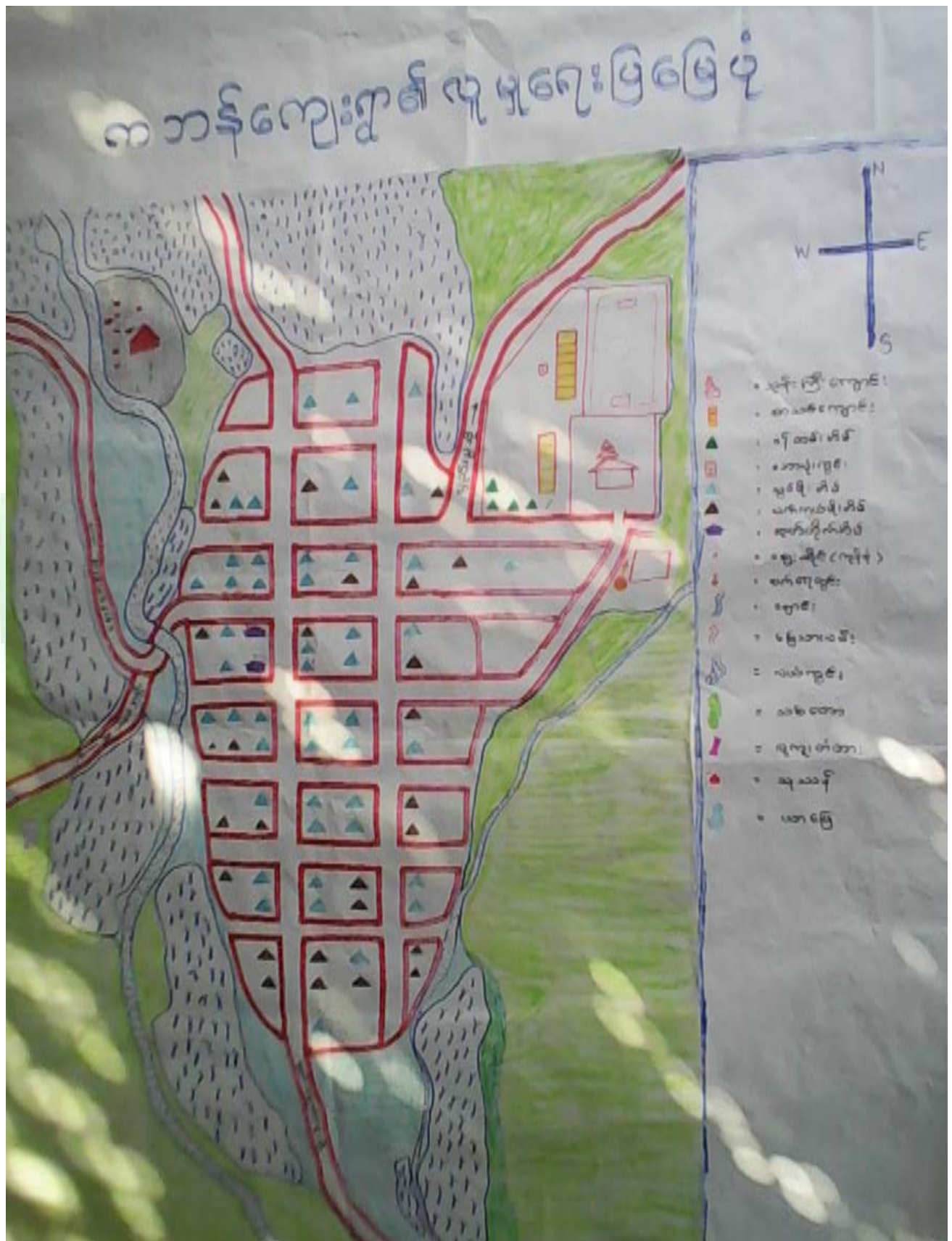



သုံးသပ်ချက်

လူနေထိုင်မှုပုံစံ- စီပွားရေးအဆင့်(၄)မျိုးရှိပြီး ထိုသူများသည် ကျေးရွာများတွင် ပြန်ကျဲစွာနေထိုင်ကြပါသည်။

လမ်းပန်းဆက်သွယ်ရေး ရွာတွင်းလမ်းများသည် မြေသားလမ်းများဖြစ်သည်။မိုးရာသီတွင် သွားလာရန်ခက်ခဲမှုရှိပါသည်။အခြားကျေးရွာသို့သွားသောလမ်းများသည် မြေသားလမ်းများဖြစ်ပြီး မိုးရာသီတွင် သွားလာရအလွန်ခက်ခဲမှုရှိပါသည်။

ကျန်းမာရေး အနည်းငယ်နာမကျန်းဖြစ်လျှင် ကျေးရွာရှိကုန်စုံဆိုင်မှ ဆေးများဝယ်ယူသောက်သုံးကြရပါသည်။ ကျန်းမာရေး အပြင်းအထန်ဖြစ်ခြင်း၊ ကလေးမွေးဖွားခြင်းတို့ အတွက်နောင်ပူအင်း ကျေးရွာတွင်ရှိသော ကျေးလက်ကျန်းမာရေးဌာနခွဲသို့ သွားရောက်ကုသကြရပါသည်။

သောက်သုံးရေ ကျေးရွာတွင်းရှိ လက်တူးတွင်းများနှင့် အဝီစိတွင်းများမှ ရေကို အသုံးပြုကြပြီး သောက်သုံးရေလုံလောက်မှုရှိပါသည်။

အခြား ရွာ၏အရှေ့ဘက်တွင် ဘုန်းတော်ကြီးကျောင်း၊စာသင်ကျောင်း၊အနောက်ဘက်တွင် ချောင်းရှိပါသည်။



၄။ကျေးရွာအရင်းအမြစ်ပြမြေပုံနှင့်သုံးသပ်ချက်

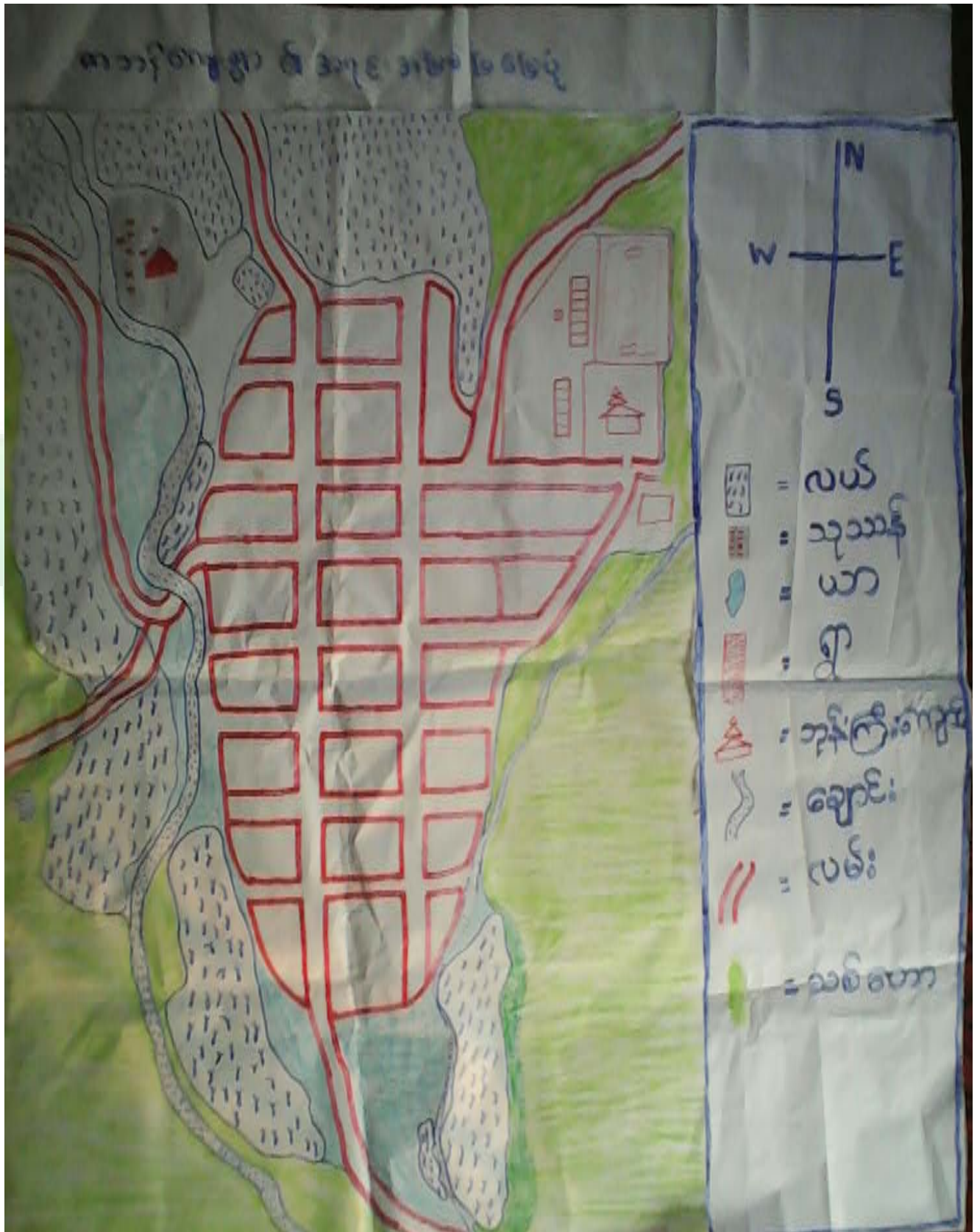



သုံးသပ်ချက်

ပတ်ဝန်းကျင်ရှိအရင်းအမြစ်များရွာပတ်ဝန်းကျင်ရှိသစ်တောများမှ ထင်းနှင့်အဆောက်အအုံများဆောက်လုပ်ရန် သစ်များထုတ်ယူသုံးစွဲနိုင်ပါသည်။ရွာအနောက်ဘက်တွင် ချောင်းရှိပါသည်။စိုက်ပျိုးရေးအတွက် အသုံးပြုနိုင်ပါသည်။ရွာကို လယ်ကွင်းများ၊စားကျက်မြေများဖြင့် ဝန်းရံထားပါသည်။ သောက်သုံးရေ အတွက် လက်တူတွင်းနှင့်ဘုံဘိုင်တွင်းများမှ ခက်ယူသုံးစွဲနိုင်ပြီးလုံလောက်မှုရှိပါသည်။

စီးပွားရေးလုပ်ကိုင်စားသောက်ရသောအရင်းအမြစ်ယာယာမြေများကို အသုံးပြု၍ စပါး၊ပဲအမျိုးမျိုး၊ နှမ်း၊နေကြာ၊ ပြောင်း၊ဟင်းသီးဟင်းရွက် အနည်းငယ်စသည်တို့ကို စိုက်ပျိုးထုတ်လုပ်နိုင်ပါသည်။ စာကျက်မြေများကို အသုံးပြု၍ ကျွဲ၊နွားများမွေးမြူနိုင်ပါသည်။

အရင်းအမြစ်နှင့်ဆက်စပ်သောပြဿနာများအသစ်တောပြုန်းတီးမှု မြန်ခြင်းနှင့်ရာသီဥတုဖောက်ပြန်မှု များကြောင့် စိုက်ပျိုးရေးအတွက် မိုးခေါင်လွန်းခြင်း၊မိုးများလွန်းခြင်းဖြစ်သဖြင့် သီးနှံများ အချိန်မှီ မစိုက်ပျိုးနိုင်ခြင်း၊စိုက်ခင်းများပျက်စီးခြင်းများစသည့်ပြဿနာများနှင့် ကြုံတွေ့ရသည်။အထွက်နှုန်းများလျော့နည်းပြီး စီးပွား ရေးနိမ့်ကျလာပါသည်။ဝမ်းစာဖူလုံမှုနည်းလာသည်။ လမ်းပန်းဆက်သွယ်ရေးကောင်းမွန်မှု မရှိသောကြောင့်သွားလာရေးခက်ခဲ၍ စီးပွားရေး၊လူမှုရေး၊ပညာရေး၊အသိအမြင်နိမ့်ကျမှုရှိပါသည်။



၅။ အမျိုးသားများတင်ပြသောပြဿနာသစ်ပင်နှင့် ဖြေရှင်းနည်းလမ်း

ပြောင်းရွှေ့ဒါး အပူပူ. ကဘာန် တကျွဲ ချွဲ (သယံဇာတ) သစ်ပင် (ဒါးပျို သား ချွဲ.)

အကြောင်း ရှင်း

၁။ သစ်ပင်ပင်စုံ နှင့် မြေပြင်ပတ်ဝန်းကျင်
 ၂။ အပူပူဒဏ် ဖြစ်ခြင်း
 ၃။ များပြားစွာ ပြုစုခြင်း
 ၄။ အပူပူဒဏ် ဖြစ်ခြင်း
 ၅။ အပူပူဒဏ် ဖြစ်ခြင်း
 ၆။ အပူပူဒဏ် ဖြစ်ခြင်း
 ၇။ အပူပူဒဏ် ဖြစ်ခြင်း
 ၈။ အပူပူဒဏ် ဖြစ်ခြင်း

အကျိုး သက်

၁။ သစ်ပင် ပြုစုခြင်း ဖြစ်ခြင်း
 ၂။ အပူပူဒဏ် ဖြစ်ခြင်း
 ၃။ အပူပူဒဏ် ဖြစ်ခြင်း
 ၄။ အပူပူဒဏ် ဖြစ်ခြင်း
 ၅။ အပူပူဒဏ် ဖြစ်ခြင်း
 ၆။ အပူပူဒဏ် ဖြစ်ခြင်း
 ၇။ အပူပူဒဏ် ဖြစ်ခြင်း
 ၈။ အပူပူဒဏ် ဖြစ်ခြင်း

ကျေးဇူးတင် အားတင် ဖြစ်ခြင်း
 ၉၅.၇.၉၆.



အကြောင်းအရင်းများ/ အခက်အခဲများ

၁	စာသင်ကျောင်း လုံခြုံမှုမရှိခြင်း	၂	အသိပညာ ဗဟုသုတနည်းပါးခြင်း	၃	မူကြိုကျောင်းမရှိခြင်း
၄	ရွာချင်းဆက်လမ်းများ မကောင်းမွန်ခြင်း	၅	စိုက်ပျိုးရေး အသိပညာအားနည်းခြင်း	၆	မွေးမြူရေးနည်းပညာအားနည်းခြင်း
၇	အလုပ်အကိုင်အခွင့်အလမ်းနည်းပါးခြင်း				

အကျိုးဆက်များ

- ၁ ကျောင်းသား/သူများ ထိခိုက်မှုများရှိခြင်း
- ၂ လူငယ်၊လူရွယ်များ လမ်းမှားသို့ရောက်ရှိခြင်း
- ၃ ကလေးသူငယ်များကျောင်းမပို့နိုင်ခြင်း၊ကလေးများတွက် အချိန်ပေးရခြင်း
- ၄ ရွာချင်းဆက်လမ်းများမကောင်းသဖြင့် ဒေသထွက်ကုန်များဈေးကောင်းမရခြင်း၊သတင်း အချက်အလက်သိ ရှိမှု နောက်ကျခြင်း
- ၅ စိုက်ပျိုးရေးနည်းပညာအားနည်းသဖြင့် သီးနှံအထွက်နှုန်းလျော့ကျခြင်း၊ဝင်ငွေနည်းခြင်း
- ၆ မွေးမြူရေးနည်းပညာမရှိသဖြင့် မွေးမြူရေးလုပ်ငန်းကို စီးပွားဖြစ် တိုးချဲ့မမွေးမြူနိုင်ခြင်း
- ၇ အိမ်တွင်းမှု လက်မှုပညာများမတက်မြောက်သဖြင့် အလုပ်အကိုင်အခွင့်အလမ်းမရှိခြင်း

ဖြေရှင်းနည်းလမ်း

၁	စာသင်ကျောင်းပြုပြင်ရန်	၂	စာကြည့်တိုက်ဆောက်လုပ်ရန်	၃	မူကြိုကျောင်းဆောင်ဆောက်လုပ်ရန်
၄	ရွာချင်းဆက်လမ်း၊တံတားများပြုပြင်ရန်	၅	စိုက်ပျိုးရေးဌာနနှင့်ချိတ်ဆက်ဆောင်ရွက်ရန်	၆	မွေးမြူရေးဌာနနှင့်ချိတ်ဆက်ဆောင်ရွက်ရန်
၇	အိမ်တွင်းမှုလုပ်ငန်းများဖော်ဆောင်ပေးသော ကျေးလက်ဦးစီးဌာနနှင့်ချိတ်ဆက်ဆောင်ရွက်ရန်				



၆။ အမျိုးသမီးများတင်ပြသောပြဿနာသစ်ပင်နှင့် ဖြေရှင်းနည်းလမ်း

ပြဿနာသစ်ပင် အပင် . ကသာပြင်ရွာ ရွာဖွဲ့သောနာသစ်ပင် (အမျိုး သမီး အဖွဲ့)

အကြောင်း အပူပိုင်း

- ၁။ အသက်ရှင် မကောင်း (ကျွန်ုပ်တို့ဖြစ်)
- ၂။ ရောဂါကူးစက်လာ ပျက်စီး
- ၃။ အရွက် အပင်ပင် မကောင်းဖြစ်
- ၄။ အရွက်ပျက်စီးပျက်စီး
- ၅။ ရိတ်ကျောပျက်စီး
- ၆။ အပင်ပင် သစ်ပင် မကောင်းဖြစ်
- ၇။ အပင်ပင် ပျက်စီးပျက်စီး

အကျိုး အကျိုး

- ၁။ အပင်ပင် မကောင်းဖြစ် ကျွန်ုပ်တို့ထိရောက်မှုပေး
- ၂။ အပင်ပင် မကောင်း ချိတ် ချိတ် / ပညာပေး /
- ၃။ အပင်ပင် မကောင်း ချိတ် ချိတ် / ပညာပေး
- ၄။ အပင်ပင် မကောင်း ချိတ် ချိတ် / ပညာပေး
- ၅။ အပင်ပင် မကောင်း ချိတ် ချိတ် / ပညာပေး
- ၆။ အပင်ပင် မကောင်း ချိတ် ချိတ် / ပညာပေး
- ၇။ အပင်ပင် မကောင်း ချိတ် ချိတ် / ပညာပေး

ကျေးဇူးတင်အပ်နှံခြင်း

ကျေးဇူးတင်အပ်နှံခြင်း



အကြောင်းအရင်းများ အခက်အခဲများ

၁	စာသင်ကျောင်း လုံခြုံမှုမရှိခြင်း	၂	အသိပညာ ဗဟုသုတနည်းပါးခြင်း	၃	မူကြိုကျောင်းမရှိခြင်း
၄	ရွာချင်းဆက်လမ်းများ မကောင်းမွန်ခြင်း	၅	စိုက်ပျိုးရေး အသိပညာအားနည်းခြင်း	၆	မွေးမြူရေးနည်းပညာအားနည်းခြင်း
၇	အလုပ်အကိုင်အခွင့်အလမ်းနည်းပါးခြင်း				

အကျိုးဆက်များ

- ၁ ကျောင်းသား/သူများ ထိခိုက်မှုများရှိခြင်း
- ၂ လူငယ်၊လူရွယ်များ လမ်းမှားသို့ရောက်ရှိခြင်း
- ၃ ကလေးသူငယ်များကျောင်းမပို့နိုင်ခြင်း၊ကလေးများတွက် အချိန်ပေးရခြင်း
- ၄ ရွာချင်းဆက်လမ်းများမကောင်းသဖြင့် ဒေသထွက်ကုန်များဈေးကောင်းမရခြင်း၊သတင်း အချက်အလက်သိ ရှိမှု နောက်ကျခြင်း
- ၅ စိုက်ပျိုးရေးနည်းပညာအားနည်းသဖြင့် သီးနှံအထွက်နှုန်းလျော့ကျခြင်း၊ဝင်ငွေနည်းခြင်း
- ၆ မွေးမြူရေးနည်းပညာမရှိသဖြင့် မွေးမြူရေးလုပ်ငန်းကို စီးပွားဖြစ် တိုးချဲ့မမွေးမြူနိုင်ခြင်း
- ၇ အိမ်တွင်းမှု လက်မှုပညာများမတက်မြောက်သဖြင့် အလုပ်အကိုင်အခွင့်အလမ်းမရှိခြင်း

ဖြေရှင်းနည်းလမ်း

၁	စာသင်ကျောင်းပြုပြင်ရန်	၂	စာကြည့်တိုက်ဆောက်လုပ်ရန်	၃	မူကြိုကျောင်းဆောင်ဆောက်လုပ်ရန်
၄	ရွာချင်းဆက်လမ်း၊တံတားများပြုပြင်ရန်	၅	စိုက်ပျိုးရေးဌာနနှင့်ချိတ်ဆက်ဆောင်ရွက်ရန်	၆	မွေးမြူရေးဌာနနှင့်ချိတ်ဆက်ဆောင်ရွက်ရန်
၇	အိမ်တွင်းမှုလုပ်ငန်းများဖော်ဆောင်ပေးသော ကျေးလက်ဦးစီးဌာနနှင့်ချိတ်ဆက်ဆောင်ရွက်ရန်				



စီမံကိန်းပထမနှစ်တွင် စာသင်ကျောင်းပြုပြင်ခြင်းလုပ်ငန်းကို ထောက်ပံ့ငွေ (၄၈၀၀၀၀၀) ကျပ်ဖြင့် အကောင်အထည်ဖော်ဆောင်ရွက်ခဲ့ပါသည်။

စီမံကိန်းဒုတိယနှစ်တွင် နောင်ပူအင်းကျေးရွာအုပ်စုသည် ကျေးရွာပေါင်း ၄ ရွာရှိရာ ထောက်ပံ့ငွေ လိုအပ်ချက်အရ ကျေးရွာတိုင်း လုပ်ငန်းဆောင်ရွက်ခြင်းမရှိဘဲ အလှည့်ကျဆောင်ရွက်သွားမည်ဖြစ်သည်။ စီမံကိန်းဒုတိယနှစ်တွင် ကဘန်ကျေးရွာနှင့်ဝွေးချိုကျေးရွာတို့မှ စီမံကိန်းအကောင်အထည်ဖော် ဆောင်ရွက်သွား မည်ဖြစ်ပါသည်။

စီမံကိန်းတတိယနှစ်တွင် နောင်ပူအင်းကျေးရွာနှင့်မြေကုလားကျေးရွာတို့မှ အကောင်အထည်ဖော် ဆောင်ရွက်သွားမည်ဖြစ်ပါသည်။

စီမံကိန်းစတုတ္ထနှစ်တွင် ကျေးရွာ(၄)ရွာလုပ်ငန်းခွဲများအတွက် ရံပုံငွေခွဲဝေရရှိမှုပေါ်မူတည်၍ လုပ်ငန်းများ ဆောင်ရွက်ကြရန် အများသဘောတူ ဆုံးဖြတ်ခဲ့သည်။



၈။ ပင်းပုံစံကိုသုံးပြု၍အဖွဲ့အစည်းများချိတ်ဆက်မှုနှင့် သုံးသပ်ချက်





သုံးသပ်ချက်

ကျေးရွာအတွင်းရှိအဖွဲ့အစည်းများကျေးရွာလူထုနှင့်အဖွဲ့အစည်းများချိတ်ဆက်ဆောင်ရွက်နေသည့်အနေအထူးမှာအုပ်ချုပ်ရေးအဖွဲ့၊အမျိုးသားအဖွဲ့၊အမျိုးသမီးများအဖွဲ့၊ကျေးရွာစီမံကိန်းအထောက်အကူပြုကော်မတီ၊ဂေါပက၊ရပ်မိရပ်ဖ၊တိကျကျောင်းကော်မတီအဖွဲ့များရှိကြပြီးကျေးရွာဖွံ့ဖြိုးတိုးတက်ရေးကျေးရွာအကျိုးပြုလုပ်ငန်းများချိတ်ဆက်ဆောင် ရွက်ကြပါသည်။

ကျေးရွာပြင်ပအဖွဲ့အစည်းများကျေးရွာလူထုနှင့်ပြင်ပအဖွဲ့အစည်းများချိတ်ဆက်ဆောင်ရွက်နေသည့်အနေအထူးမှာမြို့နယ်အထွေထွေအုပ်ချုပ်ရေးဦးစီးဌာန၊ပညာရေးဌာန၊ကျန်းမာရေးဌာန၊ကျေးလက်ဒေသဖွံ့ဖြိုးတိုးတက်ရေးဦးစီးဌာန၊မွေးမြူရေး၊လ.ဝ.က၊စိုက်ဘက်၊မြေစာရင်း၊သမ၊အစရှိသည့်ဌာနများနှင့်ပံ့ပိုးဆောင်ရွက်မှုသဘာဝရှိပြီးကျေးရွာသားများအနေဖြင့်သက်ဆိုင်ရာကဏ္ဍအလိုက်လိုအပ်သလိုချိတ်ဆက်ဆောင်ရွက်မှုအကူအညီတောင်းခံမှုမှာ မရှိသလောက်အားနည်းပါသည်။

အသက်မွေးဝမ်းကြောင်းလုပ်ငန်းအတွက် အရင်းအနှီးရရှိရန် မြို့နယ်သမဝါယမအသင်း၊မြစ်စမ်းရောင်စီမံကိန်းကဲ့သို့ချေးငွေ ပံ့ပိုးသည့်ဌာနများ ကျေးလက်ဒေသဖွံ့ဖြိုးရေးဦးစီးဌာနမှ ပို့ချပေးသော စက်ချုပ်သင်တန်းကဲ့သို့ အမျိုးသမီးများ အလုပ်အကိုင်ရရှိရန်နှင့် ဝင်ငွေရရှိရန် သက်ဆိုင်ရာဌာနများနှင့် ချိတ်ဆက်ဆောင်ရွက်ရန်လိုအပ်ပါသည်။

အမျိုးသမီးကဏ္ဍအစည်းအဝေးမှတ်တမ်းနှင့် စစ်ဆေးရမည့်အချက်များ

၁။ အမျိုးသမီးကဏ္ဍအစည်းအဝေးမှတ်တမ်း

ကျေးရွာမိတ်ဆက်အစည်းအဝေးပြုလုပ်ရန် ဖိတ်ကြားရာတွင် အစည်းအဝေးတွင် အမျိုးသမီး အချိုးညီစွာ ပါဝင်ရန် သက်ဆိုင်ရာ ကော်မတီသို့ ပြောကြားခဲ့ပါသည်။ ပထမအကြိမ် မိတ်ဆက်အစည်းအဝေးတွင် အစည်းအဝေးတိုင်းတွင် အမျိုးသမီးများ အချိုးညီစွာ တက်ရောက်ရန် ပြောကြားခဲ့ပါသည်။ အစည်းအဝေးတိုင်းတွင်လည်း အမျိုးသမီးများမှ ပြောကြားလိုသော အချက်များကို လွတ်လပ် ပွင့်လင်းစွာ ပြောဆိုခွင့်ရှိကြောင်းကိုလည်း ပြောကြားထားပါသည်။ ကျေးရွာအုပ်စုအဆင့်တွင် နှစ်စဉ်ပြုလုပ်သော လုပ်ငန်းများတွင် အမျိုးသမီးများမှ တင်ပြဆောင်းဆိုထားသော လုပ်ငန်းတစ်ခုပါဝင်ရမည် ဖြစ်ကြောင်းကိုလည်း ပြောကြားခဲ့ပါသည်။ လုပ်ငန်းခွဲများ အကော်အထည်ဖော် ဆောင်ရွက်ရာတွင်လည်း လူထုလုပ်အားဖြင့် ဆောင်ရွက်သော လုပ်ငန်းများ ဖြစ်ပါက တူညီသော လုပ်ငန်းအတွက် တူညီသော လုပ်အားခများ ပေးချေရမည်ကိုလည်း ပြောကြားခဲ့ပါသည်။ စီမံကိန်း၏ ကဏ္ဍတိုင်းတွင် အမျိုးသမီးများ



အခန်းကဏ္ဍကို ထည့်သွင်းထားပြီး အမျိုးသား/ အမျိုးသမီး ခွဲခြားမှုများ မရှိစေရန် ရည်ရွယ်ထားသည်ကို ရှင်းလင်းပြောကြားမှုများ ပြုလုပ်ခဲ့ပါသည်။

အမျိုးသမီးများ၏ ဦးဆောင်နိုင်မှု နှင့် စီမံခန့်ခွဲမှု စွမ်းရည်များ တိုးတက်လာစေရန် အတွက် ကော်မတီများထဲတွင် အမျိုးသမီးများ (၅၀%) ပါဝင်ရမည်ဖြစ်ပါသည်။ ဆပ်ကော်မတီ တစ်ခုတိုင်းတွင်လည်း အနည်းဆုံး အမျိုးသမီး တစ်ဦးပါဝင်ရမည်ဖြစ်ပါသည်။ ကော်မတီထဲတွင် ပါဝင်သော အမျိုးသမီးများသည် တင်ပြဆွေးနွေးမှုများ ပြုလုပ်ခြင်း၊ ဆုံးဖြတ်ချက်များချခြင်း စသည်တို့ကို ပြုလုပ်ရမည်ဖြစ်ပါသည်။ အမျိုးသားများမှလည်း ပံ့ပိုးကူညီပေးရမည်ဖြစ်ပါသည်။

ဒုတိယအကြိမ်အစည်းအဝေးတွင် အမျိုးသမီးများသည် မိမိတို့၏ လိုအပ်ချက် အခက်အခဲများကို လွတ်လပ်စွာဆွေးနွေးနိုင်ရန်အတွက် အမျိုးသမီးသီးသန့် အုပ်စုများဖွဲ့၍ အခက်အခဲများ ဖော်ထုတ်ခြင်းလုပ်ငန်းကိုလည်း လုပ်ကိုင်ခဲ့ပါသည်။

၂။ ကျေးရွာမိတ်ဆက်အစည်းအဝေးတွင်အမျိုးသမီးကဏ္ဍအတွက်စောင့်ကြည့်စစ်ဆေးရမည့်အချက်များ

မေးမြန်းသည့်ရက်။ ရက်စွဲ - ၂၄.၁.၂၀၁၆

စဉ်	အကြောင်းအရာ	တွေ့ရှိချက်		မှတ်ချက်
		✓	X	
၁	အစည်းအဝေးတက်ရောက်လူသူများအား ကျား၊မ ရေးရာ အခြေခံသဘောတရားများကို ရှင်းလင်းဆွေးနွေးခဲ့ပါသလား။	✓		
၂	စီမံကိန်းတွင် ပါဝင်သော ကျား၊မရေးရာ အကောင်အထည်ဖော်ရေး လိုအပ်ချက် (၅)ချက်ကို ရှင်းလင်းပြခဲ့ပါသလား။	✓		
၃	အစည်းအဝေးများခေါ်ယူရာတွင်အမျိုးသား/သမီးများအချိုးညီစွာတက်ရောက်နိုင်ရေးအတွက် အသိပေးတိုက်တွန်း စည်းရုံးခဲ့တာမျိုး ရှိပါသလား။	✓		
၄	အမျိုးသမီးများ၏ စကားသံများ၊ ပြောဆိုနိုင်ခွင့်များ ပိုမိုထွက်ပေါ်လာအောင် ဖန်တီးပေးခဲ့ပါသလား။	✓		
၅	ဆပ်ကော်မတီဖွဲ့ များဖွဲ့စည်းရာတွင်အမျိုးသမီးများနှင့်ပါဝင်ဖွဲ့စည်းရေး၊ပူးပေါင်းပါဝင်ရေး၊ဦးဆောင်နိုင်ရေးအတွက်တွန်းအားပေးကူညီဆောင်ရွက်ခဲ့ပါသလား။	✓		
၆	အစည်းအဝေးကို အမျိုးသား/သမီးများ အလွယ်တကူပါဝင်တက်ရောက်နိုင်သော အချိန်နှင့်နေရာများကိုရွေးချယ်ခြင်း၊ထည့်သွင်းစဉ်းစားဆောင်ရွက်ခြင်းများတို့ကိုလုပ်ဆောင်ခဲ့ပါသလား။	✓		
၇	လူနည်းစု/ဆင်းရဲ/နွမ်းပါး/ထိခိုက်လွယ်သောအုပ်စုများကို အစည်းအဝေးမစတင်မီ အချိန်များက ရှာဖွေဖော်ထုတ်ခဲ့တာမျိုး ရှိပါသလား။	✓		
၈	လူနည်းစု/ဆင်းရဲ/နွမ်းပါး/ထိခိုက်လွယ်သော အမျိုးသား/သမီးများထံမှ အချို့ကို အစည်းအဝေးတက်ရောက်နိုင်အောင် ဖိတ်ကြားဆောင်ရွက်မှုမျိုး ရှိခဲ့ပါသလား။	✓		



၉	လူနည်းစု/ဆင်းရဲ/နွမ်းပါး/ထိခိုက်လွယ်သောအမျိုးသား/သမီးများနှင့် ကြုံတွေ့နေရသောအခတ် အခဲများကို သင်ဆွေးနွေး မေးမြန်းခဲ့တာမျိုး ရှိပါသလား။	✓		
၁၀	အမျိုးသမီးများ ပြောဆိုတင်ပြနိုင်အောင် အချိန်ပေးရန်၊ ကြိုတင်စီစဉ်ဆောင်ရွက်မှုမျိုးများ ဆောင်ရွက်ခဲ့တာများ ရှိပါသလား။	✓		
၁၁	စီမံကိန်းလုပ်ငန်းခွဲများရှာဖွေဖော်ထုတ်ရာတွင်အမျိုးသား/သမီးများသီးခြားဆွေးနွေးဖော်ထုတ် ဆောင်ရွက်ခဲ့တာမျိုး ရှိပါသလား။	✓		
၁၂	ကျေးရွာစီမံကိန်း အထောက်အကူပြုကော်မတီများဖွဲ့စည်းရာတွင် အမျိုးသမီး၊ အမျိုးသား အချိုးညီမျှစွာ (၅၀ : ၅၀) ဖွဲ့စည်းနိုင်ခဲ့ပါသလား။ မဖွဲ့စည်းနိုင်ခဲ့ပါကမှတ်ချက်တွင်ရှင်းလင်းပါ။	✓		
၁၃	ဆပ်ကော်မတီများတွင် အနည်းဆုံး အမျိုးသမီးအဖွဲ့ဝင် တစ်ဦးနှုန်းဖြင့် ပါဝင်ဖွဲ့စည်းနိုင်ခဲ့ပါသလား။ မဖွဲ့စည်းနိုင်ခဲ့ပါကမှတ်ချက်တွင်ရှင်းလင်းပါ။	✓		
၁၄	ကျေးရွာ/ကျေးရွာအုပ်စု ဖွံ့ဖြိုးရေးစီမံချက် များတွင် အမျိုးသမီးများ ရွေးချယ်ဆုံးဖြတ်သည့်လုပ်ငန်းစီမံချက် အနည်းဆုံးတစ်ခုပါဝင်နိုင်ရေးအတွက် စည်းရုံး ဆွေးနွေးမှုများ ပြုလုပ်ဆောင်ရွက်ခဲ့ပါသလား။	✓		
၁၅	တက်ရောက်လာသူများအား အမျိုးသမီးများ၏ လိုအပ်ချက်များကို ဖြည့်ဆည်းပေးနိုင်ရန် အမျိုးသမီးများရွေးချယ်လိုက်သော ဦးစားပေးရွေးချယ်မှုများကို ထောက်ပံ့ပေးသွားမည်ဖြစ်ကြောင်း အသိပေးပြောကြားခဲ့ပါသလား။	✓		
၁၆	ရွေးချယ်လိုက်သော စီမံကိန်းလုပ်ငန်းခွဲများသည် ဒေသတွင်းမှာရှိသော လူနည်းစု/ဆင်းရဲ/နွမ်းပါး/ထိခိုက်လွယ် အုပ်စုများအပေါ် မည်သို့အကျိုးပြုနိုင်မည်ဖြစ်ကြောင်း ရှင်းလင်းပြောကြားခြင်း၊ မှတ်တမ်းတင်ခြင်းများတို့ကို ဆောင်ရွက်ခဲ့ပါသလား။	✓		
၁၇	ကျေးရွာအုပ်စုအဆင့် အစည်းအဝေးပြုလုပ်ရာတွင် အုပ်စု စီ/ထောက်ကော်မတီဝင်များကို ကျား၊မ ရေးရာလိုအပ်ချက်များ အကြောင်းကိုရှင်းလင်းပြောကြားခဲ့ပါသလား။	✓		
၁၈	ကျေးရွာအုပ်စုအဆင့် အစည်းအဝေးပြုလုပ်ရာတွင် အုပ်စု စီ/ထောက်ကော်မတီဝင်များအားလုံး တက်ရောက်နိုင်မှု ရှိ/မရှိ စစ်ဆေးခဲ့ပါသလား။ မတက်ရောက်နိုင်ခဲ့ပါကမှတ်ချက်တွင်ရှင်းလင်းပါ။	✓		



၉။ ပင့်ကူအိမ်ကွန်ယက်နှင့် သုံးသပ်ချက်





သုံးသပ်ချက်

ရပ်ရေးရွာရေးပူးပေါင်းဖော်ပြမှု

- ရပ်ရေးရွာရေးပူးပေါင်းပါဝင်မှုတွင် အမျိုးသား၊အမျိုးသမီး တန်းတူပူးပေါင်းပါဝင်နေသည်ကိုတွေ့ရသည်။

ဝင်ငွေရရှိမှု

- ဝင်ငွေရရှိမှုတွင် အမျိုးသားများကပိုပြီးဝင်ငွေရရှိနေသည်။အနည်းငယ်ဝင်ငွေရရှိမှု အမျိုးသမီးနှင့် ကွာဟမှုရှိသည်။အမျိုးသားများကအခြားဒေသများသို့သွားရောက်ကာ လုပ်ကိုင်ကြခြင်း၊အမျိုးသမီးများ ကအိမ်မှုကိစ္စဆောင်ရွက်နေခြင်းကြောင့်ဖြစ်သည်။

အလုပ်အကိုင်အခွင့်အလမ်း

- အလုပ်အကိုင်အခွင့်အလမ်းတွင်လည်း အမျိုးသားများနှင့်အမျိုးသမီးများတန်းတူ လုပ်ကိုင်ခွင့်ရနေကြသည်ကိုတွေ့ရသည်။

ပညာတက်မြောက်မှု

- အမျိုးသမီးနှင့်အမျိုးသားပညာတက်မြောက်မှုတွင်လည်း ကွာဟမှုရှိနေသည်။အမျိုးသားများကပညာတက်မြောက်မှုအားကောင်းနေသည်။ကျေးရွာတွင်လည်း အခြေခံပညာသင်ကြားခွင့်ရရှိနေကြောင်းတွေ့ရသည်။

အရင်းအမြစ်ပေါ်လက်လှမ်းမီမှု

- အရင်းအမြစ်ပေါ်လက်လှမ်းမီမှုတွင် အမျိုးသားနှင့်အမျိုးသမီးများကွာဟနေသည်ကိုတွေ့ရသည်။

ပစ္စည်းဥစ္စာပိုင်ဆိုင်မှု

- အမျိုးသမီးများနှင့်အမျိုးသားများ ပစ္စည်းဥစ္စာ ပိုင်ဆိုင်မှုတွင် ဓလေ့ထုံးတမ်းစဉ်လာအရ အမျိုးသားများကိုပိုင်ဆိုင်ခွင့်ပေးကြသည်။

ရပ်ရေးရွာရေးတွင်ခေါင်းဆောင်မှု

- ကျေးရွာ၏ရပ်ရေးရွာရေးခေါင်းဆောင်မှုကိစ္စများတွင် အမျိုးသားများက ထိပ်ဆုံးဖြစ်သည်။၁၀၀% အပြည့်ခေါင်းဆောင်မှု ရှိသည်ကိုတွေ့ရသည်။အမျိုးသားက အမျိုးသမီးများကို တန်းတူအခွင့်အရေးရရှိစေရန် ဆွဲခေါ်ပေးရန်လိုအပ်ပေသည်။အမျိုးသမီးများက လည်းနေရာ ယူတက်ရန်လိုအပ်သည်။



၁၀။ ပြဿနာ၊ အခွင့်အရေး၊ လက်ရှိအခြေအနေနှင့် ပြောင်းလဲမှုညွှန်းကိန်းနှင့် အနှစ်ချုပ်

စဉ်	ပြဿနာ	အခွင့်အရေး	လက်ရှိအခြေအနေ	ပြောင်းလဲမှုညွှန်းကိန်း
၁	သွားရေးလာရေးခက်ခဲပါသည်	တံတားဆောက်ခွင့်ရ	တံတားမရှိ	ဆက်သွယ်ရေးကောင်းမွန်လာ၊ အသိအမြင်၊ စီးပွားရေးတိုးတက်လာ
၂	လမ်းပန်းဆက်သွယ်ရေးအခက်အခဲရှိ	လမ်းပြင်ခွင့်ရ	မိုးတွင်းရာသီ ဗွက်ထူ နွေရာသီချိုင့်ဖြစ်နေ	လမ်းကောင်းသွား၊ စီးပွားရေး၊ ပညာရေး ဖွံ့ဖြိုးလာ
၃	စာကြည့်တိုက်မရှိ	စာကြည့်တိုက်ဆောက်ခွင့်ရ	စာကြည့်တိုက်မရှိ	အသိပညာတိုးတက်လာ
၄	ကျောင်းသား/သူများ စာသင်ရာတွင် ပူလောင်	မျက်နှာကျက်လုပ်ခွင့်ရ၊ ဆေးသုတ်ခွင့်ရ	မျက်နှာကျက်မရှိ၊ ဆေးမသုတ်ရသေး	ကလေးများအေးချမ်းစွာ စာသင်ကြားနိုင်၊ စိတ်ချမ်းသာလာ
၅	ကလေးများ ကျောင်းတက်ခွင့်မရ	မူကြိုကျောင်းဆောက်ခွင့်ရ	မူကြိုကျောင်းမရှိ	ကလေးများအား စနစ်တကျ ပြုစုပျိုးထောင်ခွင့်ရ



သုံးသပ်ချက်

ရွာချင်းဆက်လမ်းကို ခရိုင်ချင်းဆက်လမ်း၊ မြေသားလမ်းများဖြင့် ဆက်သွယ်ထားပြီး တံတားများလည်း ပြုပြင်ထားခြင်းကြောင့် လမ်းပန်းဆက်သွယ်ရေး ကောင်းမွန်ပြီး ရာသီမရွေးသွားလာနိုင်မည်။ ပညာရေးတွင် မူလတန်းကျောင်းရှိပြီး ကျေးရွာတွင်းရှိ ကလေးများ လုံခြုံစိတ်ချစွာ အချိန်မှီ ပညာ သင်ကြားနိုင်သဖြင့် ပညာရေးဘက်တွင် တိုးတက်လာမည်။ မူကြိုကျောင်းလည်းဆောက်ပြီးဖြစ်၍ ကလေး များအား စနစ်တကျ ပြုစုပျိုးထောင်ခွင့်ရမည်။ ထို့အပြင် ဗဟုသုတများစွာရရှိစေသော စာအုပ်အပြည့် အစုံထားရှိသည့် စာကြည့်တိုက်ရှိသဖြင့် အသိအမြင်များဖွံ့ဖြိုးလာပြီး မူးယစ်ဆေးဝါးသုံးစွဲခြင်းနှင့် လူငယ်များလမ်းမှားဘက်သို့ရောက်သွားခြင်းမှ လျော့ကျနိုင်မည်။ လမ်းပန်းဆက်သွယ်ရေးကောင်းမွန် ခြင်း၊ ပညာရေးဗဟုသုတများပြည့်စုံခြင်းတို့ကြောင့် လူနေမှုစနစ်များ တိုးတက်လာမည်။ ၂၄ နာရီ လျှပ်စစ်မီးရပြီးဖြစ်၍လည်း လူနေမှုအဆင့်အတန်းပါ မြင့်မားလာမည်။

ကျေးရွာမျှော်မှန်းချက်လေ့ကျင့်ခန်းမှ ရရှိလာသော ရလဒ်

<p>ကျေးရွာ၏ မျှော်မှန်းချက်</p>	<p>ကျေးရွာ၏လိုအပ်ချက်အရ ကျေးရွာတွင်းလမ်းများကောင်းမွန်နေရန် လမ်းပြုပြင်ခြင်း၊ ကျေးရွာ ၏လူငယ်များဗဟုသုတရရှိစေရန် ကျေးရွာစာကြည့်တိုက် အသစ်တည်ဆောက်ခြင်း၊ သောက်သုံးရေဖူလုံမှုရရှိစေရန် စက်ရေတွင်းတူးဖော်ခြင်း၊ စာသင်ကျောင်းအုတ်တံတိုင်းကာရံခြင်း ၊ စသည့်လုပ်ငန်းများ ပြီးစီးအောင်ဆောင်ရွက်ချင်သည်။</p>
<p>အနာဂတ်တွင် ကျေးရွာပိုမို ဖွံ့ဖြိုး တိုးတက်ရန် ကျေးရွာသာ များ၏ မျှော်မှန်းထား ရှိမှု</p>	<p>လူထုဗဟိုပြုစီမံကိန်း၏လူထုသို့တိုက်ရိုက်ထောက်ပံ့ငွေကိုအသုံးပြု၍လမ်းပန်းဆက်သွယ်ရေးမျှ ဘေးကောင်းမွန်လာအောင် ကျေးရွာချင်းဆက်လမ်းများပြုပြင်ချင်ပါသည်။ ကျေးရွာတွင်စာသင်ကျောင်းလည်းရှိချင်ပါသည်။ သောက်သုံးရေဖူလုံရန်မတွက်ရေတွင်းများလည်းဆက်လက်တူးဖော်ခြင်ပါသည်။ ကျေးရွာတွင်း လမ်းများကောင်းမွန်ပြီးကျေးရွာတွင်းသန့်ရှင်းလာကာကျေးရွာဖွံ့ဖြိုးလာမည်။ စီမံကိန်းမှအကော င်အထည်မဖော်နိုင်သောလုပ်ငန်းများကိုသက်ဆိုင်ရာဌာနဆိုင်ရာများ နှင့် ချိတ်ဆက်လုပ်ကိုင်မှုများ ပြုလုပ်မည်။ မြို့နယ်အတွင်းသို့ အစိုးရမဟုတ်သော အဖွဲ့အစည်းများ ဝင်ရောက်မှုများရှိပါက ကျေးရွာလိုအပ်ချက်များကို တင်ပြ၍ အကူအညီတောင်းခံမှုများပြုလုပ်မည်ဖြစ်သည်။ ကျေးရွာအတွင်းရှိ မသန်စွမ်းသူများအတွက်ထောက်ပံ့ပေးနိုင်သောအဖွဲ့အစည်းများနှင့်ချိတ်ဆက်ဆောင်ရွက်ပေးနိုင် မည်။</p>



၇။ ကော်မတီဝင်များရွေးချယ်ခြင်းနှင့်ကျေးရွာဖွံ့ဖြိုးရေးအစီအစဉ်ဆောင်ရွက်မှုမှတ်တမ်းခေါ်ပုံများ



အမျိုးသားအုပ်စု၏မှတ်တမ်းခေါ်ပုံ



အမျိုးသမီးအုပ်စု၏မှတ်တမ်းခေါ်ပုံ



လူငယ်အုပ်စု၏မှတ်တမ်းခါတ်ပုံ



ထိခိုက်လွယ်အုပ်စုများ၏မှတ်တမ်းခါတ်ပုံ



စေတနာ့ဝန်ထမ်းများရွေးချယ်ခြင်းမှတ်တမ်းဓာတ်ပုံ



ကော်မတီရွေးချယ်ခြင်းမှတ်တမ်းဓာတ်ပုံ



ဖွံ့ဖြိုးရေးအစီအစဉ်ရေးဆွဲခြင်မှတ်တမ်းခါတ်ပုံ



ဖွံ့ဖြိုးရေးအစီအစဉ်ရေးဆွဲခြင်မှတ်တမ်းခါတ်ပုံ



လုပ်ငန်းခွဲ၏မပြုလုပ်သီတင်တမ်းခါတ်ပုံ



လုပ်ငန်းခွဲ၏မပြုလုပ်သီတင်တမ်းခါတ်ပုံ



၈။ ကော်မတီဝင်များစာရင်း

စဉ်	အမည်	ကျား-မ	ရာထူး
၁	ဦးနိုင်ဝင်း	ကျား	ကျေးရွာစီမံကိန်းအထောက်အကူပြုကော်မတီ၊ ဥက္ကဋ္ဌ
၂	ဒေါ်နှင်းကြည်	မ	ကျေးရွာစီမံကိန်းအထောက်အကူပြုကော်မတီ၊ ဥက္ကဋ္ဌ
၃	ဦးချိုနိုင်	ကျား	ဝယ်ယူရေးဆပ်ကော်မတီ၊ ဥက္ကဋ္ဌ
၄	ဒေါ်ဇင်မာသန်း	မ	ဝယ်ယူရေးဆပ်ကော်မတီ၊ မှတ်တမ်းထိမ်း
၅	ဦးဇော်မြင့်	ကျား	ဝယ်ယူရေးဆပ်ကော်မတီ၊ အဖွဲ့ဝင်
၆	ဦးမျိုးမြင့်	ကျား	စောင့်ကြည့်ကြီးကြပ်ရေးဆပ်ကော်မတီ၊ ဥက္ကဋ္ဌ
၇	ဦးအောင်ကြည်ဦး	ကျား	စောင့်ကြည့်ကြီးကြပ်ရေးဆပ်ကော်မတီ၊ အဖွဲ့ဝင်
၈	ဒေါ်ချိုမာရီ	မ	စောင့်ကြည့်ကြီးကြပ်ရေးဆပ်ကော်မတီ၊ အဖွဲ့ဝင်
၉	ဦးဖိုးသီး	ကျား	လုပ်ငန်းလည်ပတ်ရေး နှင့် ပြုပြင်ထိန်းသိမ်းရေး ဆက်ကော်မတီ ဥက္ကဋ္ဌ
၁၀	ဒေါ်စန်းစန်းအေး	မ	လုပ်ငန်းလည်ပတ်ရေး နှင့် ပြုပြင်ထိန်းသိမ်းရေး ဆက်ကော်မတီ၊ အဖွဲ့ဝင်
၁၁	ဒေါ်အေးအေးခိုင်	မ	လုပ်ငန်းလည်ပတ်ရေး နှင့် ပြုပြင်ထိန်းသိမ်းရေး ဆက်ကော်မတီ၊ အဖွဲ့ဝင်
၁၂	ဒေါ်သီတာဝင်း	မ	ကျေးရွာငွေစာရင်းကိုင်
၁၃	ဦးစိုးကို	ကျား	အကြံပြုချက်ဖြေရင်းရေး
၁၄	ဒေါ်ခင်ရွှေ	မ	အကြံပြုချက်ဖြေရင်းရေး
၁၅	ဦးကျော်မင်းစိုး	ကျား	စေတနာ့ဝန်ထမ်း
၁၆	ဒေါ်မန	မ	စေတနာ့ဝန်ထမ်း

စုစုပေါင်း။ (၁၆) ယောက် ကျား-၈ ယောက် +မ-၈ ယောက်

ကျေးရွာအုပ်စုစီမံကိန်းအထောက်အကူပြုကော်မတီ

ဦးနိုင်ဝင်း ဘဏ္ဍာရေးဆပ်ကော်မတီ၊ ဥက္ကဋ္ဌ

ဒေါ်နှင်းကြည်အုပ်စု စီ/ထောက် ၊အဖွဲ့ဝင်

မှတ်တမ်းတင်သူ

အမည်။ ဦးထွန်းမင်းဦး

ရာထူး။ လူထုစည်းရုံးရေးမှူး

ရက်စွဲ။ ၂၇ / ၁ / ၂၀၁၆



၉။ ပုံစံ ၈-၁။ ကျေးရွာအချက်အလက်

ပုံစံ - ၈-၁ - ကျေးရွာ အချက်အလက် (FORM PC 1)

လမ်းညွှန်ချက်/ ကျေးရွာတစ်ရွာသို့ ပထမဆုံး မိတ်ဆက်ခရီးသွားရောက်သောအခါ ကျေးရွာခေါင်းဆောင်များအား ကျေးရွာအချက်အလက်များကို မေတ္တာရပ်ခံ၍တောင်းခံရမည်။ စီမံကိန်းမိတ်ဆက်အစည်းဝေးမတိုင်မီ တောင်းခံရမည်။ စီမံကိန်းမိတ်ဆက်အစည်းဝေးတွင် ဤအချက်အလက်များအား စစ်ဆေးပြီး မှန်ကန်အောင်ပြုလုပ်ရမည်။ ပြီးနောက်တွင် သတင်းအချက်အလက်ထံသို့ Tablets မှတစ်ဆင့် ဖြည့်သွင်းရမည်။		လူထုစည်းရုံးရေးမှူးသည် ဤအချက်အလက်များကို လူထုစည်းရုံးရေးမှူးသည် လူထုစည်းရုံးရေးမှူးမှ			
ရာအိမ်ပျားအမည်	၃၂၆၇၆၄	ဖုန်း	၀၄ - ၄၇ ၂၇၂၃၈၄	စည်းရုံးရေးမှူးအမည်	ဒေါ်မေ့
မြည်နယ်/ တိုင်းဒေသကြီး	မြို့နယ်	ကျေးရွာအုပ်စု	ကျေးရွာ	ကတိ	
	စစ်ကိုင်း	ရေဇယား	ကျေးရွာ		

(က) လူဦးရေ

တိုင်းရင်းသား	အိမ်ထောင်စုပေါင်း	ကိုးကွယ်သည့်ဘာသာ	အိမ်ထောင်စုပေါင်း
၁။ မအာ	၇၄	၂။	၇၄
၂။		၃။	
၃။		၄။	
၄။ အခြားတိုင်းရင်းသား လူမျိုးစုများ			

လူဦးရေ	ကျား (အရေအတွက်)	မ (အရေအတွက်)
၂၇၈	၁၈၆	၉၂
အိမ်ထောင်ဦးစီး	၆၁	၁၃

(ခ) ကျေးရွာရှိ အခြေခံ အဆောက်အအုံ (Facilities)

ပညာရေး	ခြစ်ပါ	ကျန်းမာရေး	ခြစ်ပါ	ဘာသာရေး	ခြစ်ပါ
အထက်တန်းကျောင်း	<input type="checkbox"/>	ဆေးရုံ	<input type="checkbox"/>	ဘုရား/စေတီ	<input type="checkbox"/>
အလယ်တန်းကျောင်း	<input type="checkbox"/>	ကျန်းမာရေးဌာန	<input type="checkbox"/>	ဘုန်းကြီးကျောင်း	<input checked="" type="checkbox"/>
မူလတန်းကျောင်း	<input checked="" type="checkbox"/>	ကျန်းမာရေးဌာနခွဲ	<input type="checkbox"/>	ဟိန္ဒူဘုရားကျောင်း	<input type="checkbox"/>
မူကြိုကျောင်း	<input type="checkbox"/>	ဆေးပေးခန်း	<input type="checkbox"/>	ခရစ်ယန်ဘုရားကျောင်း	<input type="checkbox"/>
အခြား	<input type="checkbox"/>	အခြား	<input type="checkbox"/>	ဗလီ	<input type="checkbox"/>
				အခြား	<input type="checkbox"/>
မှတ်ချက်		မှတ်ချက်		မှတ်ချက်	

(ဂ) ကျွမ်းကျင်သူများမှတ်တမ်း ၊ ကျေးရွာတွင်နေထိုင်သော သို့မဟုတ် တခြားရွာမှလာရောက်သောကျွမ်းကျင်သူများ

ပညာရေး	နေထိုင်	လည်ပတ်	ကျန်းမာရေး	နေထိုင်	လည်ပတ်	တည်ဆောက်ရေး	နေထိုင်	လည်ပတ်
မူလတန်းပြဆရာ/ဆရာမ	<input type="checkbox"/>	<input checked="" type="checkbox"/>	ဆရာဝန်	<input type="checkbox"/>	<input type="checkbox"/>	လက်သမား	<input type="checkbox"/>	<input type="checkbox"/>
အလယ်တန်းပြဆရာ/ဆရာမ	<input type="checkbox"/>	<input type="checkbox"/>	လ/ထကျန်းမာရေးမှူး	<input type="checkbox"/>	<input type="checkbox"/>	ပန်းရန်	<input type="checkbox"/>	<input type="checkbox"/>
အထက်တန်းပြဆရာ/ဆရာမ	<input type="checkbox"/>	<input type="checkbox"/>	အမျိုးသမီးကျန်းမာရေးဆရာမ	<input type="checkbox"/>	<input type="checkbox"/>	လှုပ်စစ်ဆိုင်ရာ	<input type="checkbox"/>	<input type="checkbox"/>
မူကြိုဆရာ/ဆရာမ	<input type="checkbox"/>	<input type="checkbox"/>	အရံသားဖွား	<input checked="" type="checkbox"/>	<input type="checkbox"/>	ရေပိုက်သွယ်သူ	<input type="checkbox"/>	<input type="checkbox"/>
အခြား	<input type="checkbox"/>	<input type="checkbox"/>	ပြည်သူ့ကျန်းမာရေးလုပ်သား ၁/၂	<input type="checkbox"/>	<input type="checkbox"/>	စက်ပြင်ဆရာ	<input type="checkbox"/>	<input type="checkbox"/>
မှတ်ချက်			မှတ်ချက်			မှတ်ချက်		



(ဃ) ကျေးရွာသို့ ရောက်ရှိနိုင်သည့်လမ်းအခြေအနေ / ကျေးရွာတစ်ရွာသည် ၎င်း၏ကျေးရွာအုပ်စုနှင့် ဆက်သွယ်ထားသော လမ်းအခြေအနေ (အောက်ပါတို့ကိုပိုင်းပါ)

ကျောက်ကြမ်းလမ်း: ကတ္တရာလမ်း: ကွန်ကရစ်လမ်း: မော်တော်ဆိုင်ကယ်လမ်း: ✓
ကျောက်ခင်းလမ်း: မြေသားလမ်း: ✓ လူသွားလမ်း: ✓ အခြား: _____

(င) ကျေးရွာဖွံ့ဖြိုးရေး စီမံကိန်း (Village Development Plan) (အမှန်ဖြစ်ပါ)

(၁) လူထုဝဟိုပြုစီမံကိန်း မတိုင်မီက ကျေးရွာစီမံကိန်း ရှိသလား: ရှိ/မရှိ/မသိ
(၂) ရှိလျှင် မည်သည့်နှစ်က ရေးဆွဲခဲ့သလဲ: _____ နှစ်/မသိပါ
(၃) မြို့နယ်အတည်ပြုချက် ရရှိထားသလား: ရှိ/မရှိ/မသိ

(စ) ခရီးအကွာအဝေး (Distance)

(၁) ရွာ (အလယ်) မှ ကျေးရွာအုပ်စု (အလယ်) အကွာအဝေး: ပိုင်/ဖာလုံ ၄.၅၆၆ /မသိပါ
(၂) ဤရွာနှင့် ကျေးရွာအုပ်စုရွာ (အလယ်) သွားချိန်
ခြောက်သွေ့ရာသီ - ထော်လာရီ/ဆိုင်ကယ်/ခြေလျင်/မြည်း/လှေ/အခြား: _____ (၀-၂၅) နာရီ
မိုးရာသီ - ထော်လာရီ/ဆိုင်ကယ်/ခြေလျင်/မြည်း/လှေ/အခြား: _____ (၁-၂၅) နာရီ

(ဆ) သဘာဝဘေး ဤကျေးရွာတွင် ရေကြီးခြင်းကိုသို့သော သဘာဝဘေး ကျရောက်ခဲ့မှု
 မရှိ ဖြစ် (ဖော်ပြရန်) ခရစ်နှစ် ၂၀၁၅ ခု ဇူလိုင်လ ၁၅ ရက်နေ့ (ဖပါ:ခင်း)

(ဇ) ကျေးရွာတွင် ဖွဲ့စည်းထားသော အဖွဲ့အစည်းများ
လူထုဝဟိုပြုစီမံကိန်းမတိုင်မီ ဤကျေးရွာတွင် ကျေးရွာဖွံ့ဖြိုးရေးအတွက် အစိုးရ(သို့)ရွာသားများကိုယ်တိုင်(သို့) စီမံကိန်းတစ်ခုခုမှ ဖွဲ့စည်းထားသည့် အဖွဲ့အစည်းများရှိပါသလား။

.....
.....
.....

ရာအိမ်မှူး အမည် ဒွိစိန်ဇွင်

လက်မှတ် [Signature]

ရက်စွဲ ၂၈. ၁. ၂၀၁၆

စည်းရုံးရေးမှူး အမည် ခင်မာမာ

လက်မှတ် [Signature]

ရက်စွဲ ၂၈. ၁. ၂၀၁၆



၁၀။ ပုံစံ ၈-၂။ စီမံကိန်းစက်ဝန်းအချိန်ဇယား

ပုံစံ ၈-၂ - စီမံကိန်းစက်ဝန်းအချိန်ဇယား (PC 2)

လမ်းညွှန်ဖွဲ့စည်းသက်ဆိုင်ရာလူထုစည်းရုံးရေး/လက်ထောက်နည်းပညာနည်းပညာများမှ စီမံကိန်းစက်ဝန်းအဆင့်တစ်ခုစီ ပြီးစီးတိုင်းကျေးရွာနှင့် ကျေးရွာအုပ်စု အတွက်ဤစံတိုင်းပြည့်သွင်းရမည်။
 စည်းရုံးရေးမှူး/ဝန်ထမ်း အမည် မောင်မောင်
 နေ့စွဲ ၂၄.၁၁.၂၀၁၆ စက်ဝန်းအားအမှတ်ခြိပ်ပါ စက်ဝန်း(၁) စက်ဝန်း(၂) စက်ဝန်း(၃) စက်ဝန်း(၄)
 ပြင်ဆင်ရေး/တိုင်း မကွေး မြို့နယ် ပင်လယ်ဘူး ကျေးရွာအုပ်စု ဝန်းမုကေး ကျေးရွာ

စီမံကိန်းစက်ဝန်းအဆင့်များ	နေ့စွဲ			အစည်းအဝေးတွင်တက်ရောက်သူအရေအတွက်			
	စတင်သည်နေ့	ပြီးဆုံးသည်နေ့	အချိန်	အချိန်သမီးအရေအတွက်	အိမ်ထောင်စုအရေအတွက်	လူမျိုးစု တက်ရောက်သူ	
၁. ကျေးရွာစီမံကိန်း မိတ်ဆက်အစည်းအဝေး	၂၄.၁.၂၀၁၆	၂၅.၁.၂၀၁၆	၃၆	၃၉	၇၄	မဟာ ၈၅	
၂. ကျေးရွာဖွံ့ဖြိုးရေး စီမံချက်ရေးဆွဲခြင်း အစည်းအဝေး	၂၆.၁.၂၀၁၆	၂၆.၁.၂၀၁၆	၃၈	၄၀	၇၄	မဟာ ၇၅	
၃. ကျေးရွာအုပ်စု လုပ်ငန်း ဆုံးဖြတ်ချက်ချသည့်အစည်းအဝေး	၂၆.၁.၂၀၁၆	၂၆.၁.၂၀၁၆	၈	၇	၁၅	မဟာ ၁၅	
၄. မြို့နယ်အဆင့်စီမံကိန်းရေးဆွဲရေးနှင့်အကောင်အထည်ဖော်ရေးကော်မတီ၏ စီမံကိန်း သုံးသပ်မှုအစည်းအဝေး				မလို	မလို	မလို	
၅. မြို့နယ် စီမံကိန်းရေးဆွဲရေးနှင့် အကောင်အထည်ဖော်ရေးကော်မတီ၏ဆုံးဖြတ်မှုကို ရွာသို့ အသိပေးအကြောင်း ကြားသည့်အစည်းအဝေး	၂၅.၃.၂၀၁၆	၂၅.၃.၂၀၁၆	၃၁	၁၂	၄၃	မဟာ ၆၄၃	
၆. စီမံကိန်းလုပ်ငန်းဆိုင်ရာစီမံချက်ရေးဆွဲခြင်း အစည်းအဝေး	မလို	မလို	မလို	မလို	မလို	မလို	
၆.၁။ စီမံကိန်းလုပ်ငန်း အကောင်အထည်ဖော်ရေးအစီအစဉ် ရေးဆွဲခြင်း	၂၄.၃.၂၀၁၆	၂၄.၃.၂၀၁၆	၄၀	၁၃	၄၃	မဟာ ၅၆	
၆.၂။ ယယ်ယုရေးအစီအစဉ် ရေးဆွဲခြင်း	၄.၄.၂၀၁၆	၄.၄.၂၀၁၆	၄၀	၁၃	၅၃	မဟာ ၅၆	



စီမံကိန်းဆောင်ရွက်မှုအဆင့်များ	နေ့စွဲ		အစည်းအဝေးတွင်တက်ရောက်သူအရေအတွက်			
	စတင်သည့်နေ့	ပြီးဆုံးသည့်နေ့	အမျိုးသားအရေအတွက်	အမျိုးသမီးအရေအတွက်	အိမ်ထောင်စုအရေအတွက်	လူမျိုးစု တက်ရောက်သူ အရေအတွက် လူမျိုးစုအမည်
၆. ဘာသာရေးကျေနပ်မှု လျာထားအစီအစဉ် ရေးဆွဲခြင်း						
၆.၄။ ပြင်/ထိန်းအစီအစဉ် ရေးဆွဲခြင်း						
၇. စီမံကိန်းလုပ်ငန်းခွဲ တိုးတက်မှု စောင့်ကြည့်လေ့လာခြင်းအစည်းအဝေး	မလ္လာ	မလ္လာ	မလ္လာ	မလ္လာ	မလ္လာ	မလ္လာ
၇.၁။ အစည်းအဝေး ပထမအကြိမ်	၅၁.၅.၁၆	၅၁.၅.၁၆	၈	၇	၁၅	မလ္လာ
၇.၂။ အစည်းအဝေး ဒုတိယအကြိမ်						
၇.၃။ အစည်းအဝေး တတိယအကြိမ်						
၈. စီမံကိန်းလုပ်ငန်းခွဲ အပြီးသတ်စစ်ဆေးခြင်းအစည်းအဝေး						
၉. လူထုစစ်ဆေးခွဲအစည်းအဝေး						



၁၁။ ပုံစံ ၈-၃။ ကျေးရွာဖွံ့ဖြိုးရေးဦးစားပေးအစီအစဉ်

ပုံစံ ၈-၃ ကျေးရွာဖွံ့ဖြိုးရေး ဦးစားပေးအစီအစဉ် (Form PC 3)

လမ်းညွှန်ချက်/ အဆင့် (၃) ကျေးရွာမှိုင်းချက်အစည်းအဝေး ပြီးဆုံးသောအခါ ကျေးရွာစီမံကိန်း အထောက်အကူပြုကော်မတီသည် လူထုစည်းရုံးရေးမှူးအကူအညီဖြင့် ဤပုံစံကိုပြည့်စုံအောင် ဖြည့်သွင်းရမည်။ အားလုံးသော အခက်အခဲအတားအဆီးများ၊ ဖွံ့ဖြိုးမှုဦးစားပေးအစီအစဉ်များ၊ လူထုဗဟိုပြုစီမံကိန်း၏ ရန်ပုံငွေအရင်းအမြစ်နှင့် မသက်ဆိုင်သည့် လုပ်ငန်းများအားလုံးကိုဖော်ပြရမည်။			
လူထုစည်းရုံးရေးမှူး/ဝန်ထမ်း အမည် ရွှေမမိ			
နေ့စွဲ ၂၄.၁.၂၀၁၆	စက်ဝန်းအား အမှတ်ခြစ်ပါ (✓) <input checked="" type="checkbox"/> စက်ဝန်း(၁) <input type="checkbox"/> စက်ဝန်း (၂) <input type="checkbox"/> စက်ဝန်း (၃) <input type="checkbox"/> စက်ဝန်း (၄) <input type="checkbox"/>		
ပြည်နယ်/တိုင်း စစ်ကိုင်း	မြို့နယ် ပင်လှသာ	ကျေးရွာအုပ်စု စင်္ကြာမူရှား	ကျေးရွာ ကကျီ

က. အခက်အခဲအတားအဆီးများအားဆွေးနွေးခြင်း - ယခုလက်ရှိအခြေအနေတွင်ဤကျေးရွာဖွံ့ဖြိုးတိုးတက်ရေးအတွက် အဓိကအခက်အခဲအတားအဆီးများသည် မည်သည့်များဖြစ်ပါသနည်း(အမျိုးသား/သမီး အနည်းဆုံးအခက်အခဲ ၅ ခုစီဖော်ပြပါ)

အမျိုးသား အဖွဲ့မှတင်ပြသောအခက်အခဲအတားအဆီးများ	အမျိုးသမီး အဖွဲ့မှတင်ပြသောအခက်အခဲအတားအဆီးများ
၁ ရွာအုပ်စုကလေးရွာ၊ ဝါတား (သစ်)	၁ ရွာအုပ်စုကလေးရွာ၊ ဝါတား (သစ်)
၂ ကျေးရွာစာပေဗဟို (အသစ်)	၂ ရွာအုပ်စုစာပေဗဟို (ကကျီ-စင်္ကြာမူရှား)
၃ ရွာအုပ်စုစာပေဗဟို (စင်္ကြာမူရှား - ကကျီ)	၃ စာပေဗဟို (အသစ်)
၄ မူကြိုစာပေဗဟို (အသစ်)	၄ မူကြိုစာပေဗဟို (အသစ်)
၅ စာသင်စာပေဗဟို (ပျဉ်းမိုးပါး-စာသင်)	၅ ရွာအုပ်စုစာပေဗဟို
	၆ အားကစား ကွင်း (ပျဉ်းမိုးပါး)

ခ. မှိုင်းမှိုင်းခြင်း- ဤကျေးရွာဖွံ့ဖြိုးတိုးတက်ရေးအတွက်နှောင်လာမည် (၅) နှစ်အားရည်ရွယ်၍ ဆောင်ရွက်ရန်အတွက် မည်သည့်အရာများသည်အဓိကမှိုင်းမှိုင်းချက်ဖြစ်သနည်း။

အမျိုးသားအဖွဲ့မှတင်ပြသောမှိုင်းမှိုင်းချက်များ	အမျိုးသမီးအဖွဲ့မှတင်ပြသောမှိုင်းမှိုင်းချက်များ
၁ စာပေ၊ စာပေဗဟို၊ ဖြစ်ချက်	၁ စာပေ၊ စာပေဗဟို၊ ဖြစ်ချက်
၂ စာပေဗဟို၊ စာပေဗဟို၊ ဖြစ်ချက်	၂ ရွာအုပ်စုစာပေဗဟို စာပေဗဟို၊ ဖြစ်ချက်
၃ ရွာအုပ်စုစာပေဗဟို ဖြစ်ချက်၊ ဖြစ်ချက်	၃ စာပေဗဟို၊ စာပေဗဟို၊ ဖြစ်ချက်
၄ မူကြိုစာပေဗဟို၊ စာပေဗဟို၊ ဖြစ်ချက်	၄ မူကြိုစာပေဗဟို၊ စာပေဗဟို၊ ဖြစ်ချက်
၅ စာသင်စာပေဗဟို (ပျဉ်းမိုးပါး) ဖြစ်ချက်	၅ ရွာအုပ်စုစာပေဗဟို (ပျဉ်းမိုးပါး) ဖြစ်ချက်
	၆ အားကစား ကွင်း (ပျဉ်းမိုးပါး) ဖြစ်ချက်



၈. ကျေးရွာ၏ လာမည့် (၃) နှစ်အတွက် ဦးစားပေး ဖွံ့ဖြိုးတိုးတက်မှု လုပ်ငန်း အစီအစဉ်များအားဖော်ပြပါ။
 (လူထုပဟိုပြုစီမံကိန်း ရန်ပုံငွေအတွက် အဆိုပြုသော အစီအစဉ်များကိုဦးစားပေး အဆင့်အလိုက်ဖော်ပြပြီး ကျန် လူထုပဟိုပြု စီမံကိန်း ရန်ပုံငွေအရင်းအမြစ်နှင့် မပတ်သက်သည့်အစီအစဉ်များလည်းဖော်ပြရန်ဖြစ်သည်)

	ကျေးရွာအတွက်ဦးစားပေးဖွံ့ဖြိုးတိုးတက်မှု လုပ်ငန်းစဉ်များ	အဆိုပြုသူ (အမျိုးသားများ/ အမျိုးသမီးများ/ အမျိုးသား+အမျိုးသမီး)	လူထုပဟိုပြုစီမံကိန်းအတွက် အဆိုပြုသည် (ဦးစားပေးအဆင့် အလိုက်ဖော်ပြပါ)	ခန့်မှန်း ကုန်ကျ စရိတ်	အကျိုးခံစား ခွင့်ရှိသူခန့်မှန်းခြေ အရေအတွက်
၁	စာသင်ကျောင်း ဖွဲ့စည်း	၈+၁၁	၂ ၁	၅,၀၀၀,၀၀၀	၅၅
၂	စာရေးဆရာ (အသက်)	၈+၁၁	၄ ၄	၁၁,၀၀၀,၀၀၀	၃၇၈
၃	မူကြမ်းရေးဆရာ (အသက်)	၈+၁၁	၆ ၅	၁၂,၀၀၀,၀၀၀	၃၀
၄	ကျေးရွာအစည်းအဝေး (ကျေးရွာအစည်း)	၈+၁၁	၃ ၃	၂၀,၀၀၀,၀၀၀	၃၇၈
၅	ကျေးရွာအစည်းအဝေး (အသက်)	၈+၁၁	၅ ၂	၁၁,၀၀၀,၀၀၀	၃၇၈
၆	စာသင်ကျောင်း ဖွဲ့စည်း (အသက်)	၈+၁၁	၁ ၆	၃၀,၀၀၀,၀၀၀	၅၅

ဥက္ကဋ္ဌ၊ ကျေးရွာစီမံကိန်းအထောက်အကူပြုကော်မတီမှအတည်ပြုသည်။

အမည် ဦး နိုင်စွန်း လက်မှတ် [Signature] နေ့စွဲ ၂၀.၁.၂၀၁၆



ပုံစံ ၈-၃ ကျေးရွာဖွံ့ဖြိုးရေး ဦးစားပေးအစီအစဉ် (Form PC 3)

လမ်းညွှန်ချက်၊ အဆင့် (၃) ကျေးရွာမှော်မှန်းချက်အစည်းအဝေး ပြီးဆုံးသောအခါ ကျေးရွာစီမံကိန်း အထောက်အကူပြုကော်မတီသည် လူထုစည်းရုံးရေးမှူးအကူအညီဖြင့် ဤပုံစံကိုပြည့်စုံအောင် ဖြည့်သွင်းရမည်။ အားလုံးသော အခက်အခဲအတားအဆီးများ၊ ဖွံ့ဖြိုးမှုဦးစားပေးအစီအစဉ်များ၊ လူထုပဟိုပြုစီမံကိန်း၏ ရန်ပုံငွေအရင်းအမြစ်နှင့် မသက်ဆိုင်သည့် လုပ်ငန်းများအားလုံးကိုဖော်ပြရမည်။

လူထုစည်းရုံးရေးမှူး/ဝန်ထမ်း အမည် ခင်မမိ

နေ့စွဲ ၂၅.၁.၂၀၁၆ စက်ဝန်းအား အမှတ်ခြစ်ပါ (✓) စက်ဝန်း(၁)၊ ၂ စက်ဝန်း (၂) စက်ဝန်း (၃) စက်ဝန်း (၄)

ပြည်နယ်/တိုင်း စစ်ကိုင်း ဖြန့်နယ် ပင်လယ်ကွေ့ ကျေးရွာအုပ်စု စောင်းပူရွာ ကျေးရွာ ဧကန်

က. အခက်အခဲအတားအဆီးများအားဆွေးနွေးခြင်း - ယခုလက်ရှိအခြေအနေတွင်ကျေးရွာဖွံ့ဖြိုးတိုးတက်ရေးအတွက် အဓိကအခက်အခဲအတားအဆီးများသည် မည်သည့်များဖြစ်ပါသနည်း(အမျိုးသား/သမီး အနည်းဆုံးအခက်အခဲ ၅ ခုစီဖော်ပြပါ)

အမျိုးသား အဖွဲ့မှတင်ပြသောအခက်အခဲအတားအဆီးများ	အမျိုးသမီး အဖွဲ့မှတင်ပြသောအခက်အခဲအတားအဆီးများ
၀ စိုက်ပျိုးရေး နည်းပညာ သင်တန်း	၀ နာပိချုပ်သင်တန်း
၂ စားနပ်ရိက္ခာ နည်းပညာ သင်တန်း	၂ ဂုဏ်ထူး ပညာသင်တန်း
၃ ဂုဏ်ထူး ပညာသင်တန်း	၃ မျက်နှာပြင် နည်းပညာ သင်တန်း
၄ နည်းပညာ သင်တန်း	၄ စိုက်ပျိုးရေး နည်းပညာ သင်တန်း
၅ စက်မှုပညာ သင်တန်း	၅ စားနပ်ရိက္ခာ နည်းပညာ သင်တန်း
၆ နည်းပညာ သင်တန်း	၆ နည်းပညာ သင်တန်း
၇ နည်းပညာ သင်တန်း	၇ နည်းပညာ သင်တန်း
၈ နည်းပညာ သင်တန်း	၈ နည်းပညာ သင်တန်း
၉ နည်းပညာ သင်တန်း	၉ နည်းပညာ သင်တန်း
၁၀ နည်းပညာ သင်တန်း	၁၀ နည်းပညာ သင်တန်း

ခ. မှော်မှန်းခြင်း- ဤကျေးရွာဖွံ့ဖြိုးတိုးတက်ရေးအတွက်နောင်လာမည့် (၅) နှစ်အားရည်ရွယ်၍ ဆောင်ရွက်ရန်အတွက် မည်သည့်အရာများသည်အဓိကမှော်မှန်းချက်ဖြစ်သနည်း။

အမျိုးသားအဖွဲ့မှတင်ပြသောမှော်မှန်းချက်များ	အမျိုးသမီးအဖွဲ့မှတင်ပြသောမှော်မှန်းချက်များ
၀ စိုက်ပျိုးရေး နည်းပညာ သင်တန်း	၀ နာပိချုပ်သင်တန်း
၂ စားနပ်ရိက္ခာ နည်းပညာ သင်တန်း	၂ ဂုဏ်ထူး ပညာသင်တန်း
၃ ဂုဏ်ထူး ပညာသင်တန်း	၃ မျက်နှာပြင် နည်းပညာ သင်တန်း
၄ နည်းပညာ သင်တန်း	၄ စိုက်ပျိုးရေး နည်းပညာ သင်တန်း
၅ စက်မှုပညာ သင်တန်း	၅ စားနပ်ရိက္ခာ နည်းပညာ သင်တန်း
၆ နည်းပညာ သင်တန်း	၆ နည်းပညာ သင်တန်း
၇ နည်းပညာ သင်တန်း	၇ နည်းပညာ သင်တန်း
၈ နည်းပညာ သင်တန်း	၈ နည်းပညာ သင်တန်း
၉ နည်းပညာ သင်တန်း	၉ နည်းပညာ သင်တန်း
၁၀ နည်းပညာ သင်တန်း	၁၀ နည်းပညာ သင်တန်း



ဂ. ဤကျေးရွာ၏ လာမည့် (၃)နှစ်အတွက် ဦးစားပေး ဖွံ့ဖြိုးတိုးတက်မှု လုပ်ငန်း အစီအစဉ်များအားဖော်ပြပါ။
 (လူထုလှုပ်ရှားမှုစီမံကိန်း ရန်ငွေအတွက် အဆိုပြုသော အစီအစဉ်များကိုဦးစားပေး အဆင့်အလိုက်ဖော်ပြပြီး ကျန် လူထုလှုပ်ရှားမှု စီမံကိန်း ရန်ငွေအရင်းအမြစ်နှင့် မတ်သက်သည့်အစီအစဉ်များလည်းဖော်ပြရန်ဖြစ်သည်)

ကျေးရွာအတွက်ဦးစားပေးဖွံ့ဖြိုးတိုးတက်မှု လုပ်ငန်းစဉ်များ	အဆိုပြုသူ (အမျိုးသားများ/ အမျိုးသမီးများ/ အမျိုးသား+အမျိုးသမီး)	လူထုလှုပ်ရှားမှုစီမံကိန်းအတွက် အဆိုပြုသည် (ဦးစားပေးအဆင့် အလိုက်ဖော်ပြပါ)	ခန့်မှန်း ကုန်ကျ စရိတ်	အကျိုးခံစား ခွင့်ရှိသူခန့်မှန်းခြေ အရေအတွက်
၁ စကေးမြင် သစ်တော	၈	၂ ၄	၃၀၀၀၀၀၀	
၂ အားလုံးသစ်တော	၆	၄ ၃		
၃ မြို့နယ်၊ ရွာ၊ နယ်၊ ပုဂ္ဂိုလ်များ	၈+၆	၆ ၁		
၄ မြို့၊ မြို့နယ်၊ နယ်၊ ပုဂ္ဂိုလ်များ	၈+၆	၃ ၂		
၅ အထူး လုပ်ငန်း သစ်တော	၆	၅ ၅		
၆		၁		

ဥက္ကဋ္ဌ၊ ကျေးရွာစီမံကိန်းအထောက်အကူပြုကော်မတီမှအတည်ပြုသည်။

အမည် ဦးစိုးဝင်း လက်မှတ် [Signature] နေ့ရက် ၂၅-၁-၂၀၁၆



၁၂။ ပုံစံ ၈-၄ ကျေးရွာဖွံ့ဖြိုးရေးစီမံကိန်းလုပ်ငန်းခွဲရွေးချယ်ခြင်းပုံစံ

ပုံစံ ၈-၄ ကျေးရွာအုပ်စုစီမံကိန်းလုပ်ငန်းခွဲရွေးချယ်ခြင်းပုံစံ

လမ်းညွှန်ချက်။ ။ ကျေးရွာအုပ်စုစီမံချက်ရေးဆွဲသည့်အစည်းအဝေးတွင် ဤပုံစံအားလူထုစည်းရုံးရေးမှူး / လက်ထောက်နည်းဗညာမှူးတို့၏ အကူအညီဖြင့် ပြည်ပုံစံဖြည့်သွင်းရမည်။ ဤပုံစံအားပြည့်စုံစွာဖြည့်သွင်းပြီးပါကကျေးရွာအုပ်စုဖွံ့ဖြိုးတိုးတက်ရေးစီမံချက်တွင်နောက်ဆက်တွဲအဖြစ်တွဲထားရမည်။ CF မှ အချက်အလက်များကို MIS သို့ ထည့်သွင်းရမည်။ ကျေးရွာစည်းရုံးရေးမှူး/ဝန်ထမ်းအမည် ဇော်မထွန်း

နေ့စွဲ ၂၀.၂.၂၀၁၆ စက်ဝန်းအားအမှတ်ဖြစ်ပေးပါ(V) ဝက်ဝန်း(၁) ဝက်ဝန်း(၂) ဝက်ဝန်း(၃) ဝက်ဝန်း(၄) မြန်နှယ်/တိုင်း စစ်ကိုင်း မြို့နယ် ပရမည်ကျေးရွာ ကျေးရွာအုပ်စု ဇော်မထွန်း

ကျေးရွာအမည်	ဆောင်ရွက်မည့် လုပ်ငန်းများ	အတိုင်းအတာ	ခန့်မှန်း တိုက်ရိုက်အကျိုး ခံစားခွင့်ရှိသူများ	အဆိုပြုတင်ပြသူ	ခန့်မှန်းကုန်ကျစရိတ်		စုစုပေါင်း
					စီမံကိန်းမှ ထည့်ဝင်မှု	ကျေးရွာမှ ထည့်ဝင်မှု	
မြေလှေကား	အစားအသွယ်		၈၂၁ - ၄၀၀ ၄ - ၄၀၀ ၁၅၆၁ - ၈၁၀	အမျိုးသား အမျိုးသမီး အမျိုးသား+သမီး		၄,၈၀၀,၀၀၀	
ရေဖျော်	ရေဖျော်စက် (၅၀၀၀၀)		၈၂၁ - ၃၃၀ ၄ - ၃၃၀ ၁၅၆၁ - ၆၆၀	အမျိုးသား အမျိုးသမီး အမျိုးသား+သမီး		၄,၈၀၀,၀၀၀	
ကျေးရွာအုပ်စု	ကျေးရွာအုပ်စု		၈၂၁ - ၃၆၀ ၄ - ၃၃၀ ၁၅၆၁ - ၈၃၀	အမျိုးသား အမျိုးသမီး အမျိုးသား+သမီး		၄,၈၀၀,၀၀၀	
ကျေးရွာ	ကျေးရွာ		၈၂၁ - ၂၈၀ ၄ - ၂၈၀ ၁၅၆၁ - ၃၂၀	အမျိုးသား အမျိုးသမီး အမျိုးသား+သမီး		၄,၈၀၀,၀၀၀	

ရာထူး ကျေးရွာအုပ်စု စီ/ထောက်ကော်မတီ ဥက္ကဋ္ဌ အမည် ဇော်မထွန်း

လက်မှတ် ဇော်မထွန်း ရက်စွဲ ၂၀.၂.၂၀၁၆



ပုံစံ ၈-၄ ကျေးရွာအုပ်စုစီမံကိန်းလုပ်ငန်းခွဲရွေးချယ်ခြင်းပုံစံ

လမ်းညွှန်ချက်။ ။ ကျေးရွာအုပ်စုစီမံချက်ရေးဆွဲသည့်အစည်းအဝေးတွင် ဤပုံစံအားလူထုဝည်းပူးပေါင်း / လက်ထောက်နည်းပညာပူးပေါင်း အကူအညီဖြင့် ပြည်ပံ့ပိုးမှုဖြင့် ပြည်ပံ့ပိုးမှုရရှိရမည်။ ဤပုံစံအားပြည်ပံ့ပိုးမှုဖြင့်သွင်းပြီးပါကကျေးရွာအုပ်စုဖွံ့ဖြိုးတိုးတက်ရေးစီမံချက်တွင်နောက်ဆက်တွဲအဖြစ်တွဲထားရမည်။ CF မှ အချက်အလက်များကို MIS သို့ ထည့်သွင်းရမည်။
 ကျေးရွာဝင်းရိုးရေးဆွဲ/လန်ထမ်းအမည် မော်ပယ်
 နေ့စွဲ ၂၀၂၁-၂၀၂၂-၂၀၂၃
 ပြည်နယ်/တိုင်း မန္တလေး မြို့နယ် ပုသိမ် ကျေးရွာအုပ်စု မော်ပယ် ဇွန်လ ၂၀၂၃ ခု

ကျေးရွာအမည်	ဆောင်ရွက်မည့် လုပ်ငန်းများ	အတိုင်းအတာ	ခန့်မှန်း တိုက်ရိုက်အကျိုး ခံစားခွင့်ရှိသူများ	အဆိုပြုတင်ပြသူ	စီမံကိန်းမှ ထည့်ဝင်မှု	ခန့်မှန်းကုန်ကျစရိတ်	
						ကျေးရွာမှ ထည့်ဝင်မှု	အခြားထည့်ဝင်မှု (ဖော်ပြပါ) ထည့်ဝင်ငွေ အမည်/အဖွဲ့
မော်ပယ်	စားနပ်ရိက္ခာ (အစားအသောက်) (အစားအသောက်)		ကျား - ၈၀ မ - ၉၄ ပေါင်း - ၁၇၄	အမျိုးသား အမျိုးသမီး အမျိုးသား + သမီး	၉၉၀၀,၀၀၀	-	-
မော်ပယ်	ရွာတွင်းလမ်း		ကျား - ၄၀၀ မ - ၄၀၀ ပေါင်း - ၈၀၀	အမျိုးသား အမျိုးသမီး အမျိုးသား + သမီး	၉၉၀၀,၀၀၀	-	-
				အမျိုးသား အမျိုးသမီး အမျိုးသား + သမီး		-	-
				အမျိုးသား အမျိုးသမီး အမျိုးသား + သမီး		-	-
				အမျိုးသား အမျိုးသမီး အမျိုးသား + သမီး		-	-

ရာထူး ကျေးရွာအုပ်စု စီ/ထောက်ကော်မတီ ဥက္ကဋ္ဌ အမည် ဦးခင်အောင်
 လက်မှတ် ခင်အောင် ရက်စွဲ ၂၀၂၃-၀၂-၂၀



ပုံစံ ၈-၄ ကျေးရွာအုပ်စုစီမံကိန်းလုပ်ငန်းခွဲရွေးချယ်ခြင်းပုံစံ

လမ်းညွှန်ချက်။ ။ ကျေးရွာအုပ်စုစီမံချက်ရေးဆွဲသည့်အခါတွင် ဤပုံစံအားလူထုစည်းရုံးရေးမှူး / လက်ထောက်နည်းပညာမှူးတို့၏ အကူအညီဖြင့် ပြည်ပုံစံပြင်ဆင်ရမည်။
 ဤပုံစံအားပြည်ပုံစံပြင်ဆင်သွင်းပြုပါကကျေးရွာအုပ်စုမှူးတို့ထက်ရှေ့စီမံချက်တွင်နောက်ဆက်တွဲအဖြစ်တွဲထားရမည်။ CF မှ အချက်အလက်များကို 11S သို့ ထည့်သွင်းရမည်။
 ကျေးရွာစည်းရုံးရေးမှူး/ဝန်ထမ်းအမည် ခေါ်မအို

နေ့စွဲ ၁၀-၂-၂၀၁၆

ပြင်ဆင်နေမိ/တိုင်: စစ်ကိုင်း ပြို့နယ် ပင်လဲဘူ၊
 စက်ဝန်းအားအမှတ်ခြင်ပေးပါ (V) စက်ဝန်း(၁) စက်ဝန်း(၂) စက်ဝန်း(၃) စက်ဝန်း(၄) စက်ဝန်း(၅)

ကျေးရွာအမည်	ဆောင်ရွက်မည့် လုပ်ငန်းများ	အတိုင်းအတာ	ခန့်မှန်း တိုက်ရိုက်အကျိုး ခံစားခွင့်ရှိသူများ	အဆိုပြုတင်ပြသူ	စီမံကိန်းမှ ထည့်သွင်းမှု	ခန့်မှန်းကုန်ကျစိတ်		စုစုပေါင်း
						ကျေးရွာမှ ထည့်သွင်းမှု	ခွဲခြားထည့်သွင်းမှု (ဖော်ပြပါ) အမည်/အဖွဲ့	
စွန်းချိုကျေးရွာ	တံတား(၃)ခု	၅'x14'x5'6"၊ ၅'x14'x8'၊ ၅'x14'x3'	ကျား- ၃၃၁ မ - ၃၃၇ ပေါင်း- ၆၆၈	<input type="checkbox"/> အမျိုးသား <input type="checkbox"/> အမျိုးသမီး <input checked="" type="checkbox"/> အမျိုးသား+သမီး	၆၆၀,၀၀၀	၂၅၂၅၅၀	၁၁၁၂,၅၅၀	
ကာလကျေးရွာ	တံတား(၁)ခု	၈ကျား- ၃၀' မ - ၁၅' ၃(၅)၆ - ၁၅'	ကျား- ၁၈၆ မ - ၁၆၂ ပေါင်း- ၃၄၈	<input type="checkbox"/> အမျိုးသား <input type="checkbox"/> အမျိုးသမီး <input checked="" type="checkbox"/> အမျိုးသား+သမီး	၆၆၀,၀၀၀	၂၆၅၅၀	၉၂၅,၅၅၀	
				<input type="checkbox"/> အမျိုးသား <input type="checkbox"/> အမျိုးသမီး <input type="checkbox"/> အမျိုးသား+သမီး				
				<input type="checkbox"/> အမျိုးသား <input type="checkbox"/> အမျိုးသမီး <input type="checkbox"/> အမျိုးသား+သမီး				
				<input type="checkbox"/> အမျိုးသား <input type="checkbox"/> အမျိုးသမီး <input type="checkbox"/> အမျိုးသား+သမီး				
				<input type="checkbox"/> အမျိုးသား <input type="checkbox"/> အမျိုးသမီး <input type="checkbox"/> အမျိုးသား+သမီး				

ကျေးရွာအုပ်စု စီမံကိန်းမှူး အောင် ဦးအောင်

ရာထူး ကျေးရွာအုပ်စု စီမံကိန်းမှူး/ထောက်ကော်မတီ ဥက္ကဋ္ဌ

လက်မှတ် အောင် ဦးအောင် ရက်စွဲ ၁၀-၂-၂၀၁၆



၁၃။ ပုံစံ ၈-၁၂။ အစည်းအဝေးတက်ရောက်သူစာရင်း

ပုံစံ - ၈-၁၂ - အစည်းအဝေးတက်ရောက်သူများ (FORM PC 12)

လက်ညှိုး၊ စီမံကိန်း အစည်းအဝေးအားလုံးတွင် အသုံးပြုရန်၊ လူထုစည်းရုံးရေးပျံ့နှံ့ရေး ကျေးဇူးတင် ကွင်းဆင်းစဉ် စစ်ဆေး၍ ပုံစံ ၂ စီမံကိန်းစက်ဝန်းအချိန်ယောင်းပါ အစည်းအဝေးတက်ရောက် သူများစာရင်းကို ဖြည့်သွင်းရန် စည်းရုံးရေးပျံ့နှံ့ရေးအမည် **ရွှေမာရီ** စီမံကိန်းစက်ဝန်းအမှတ်ဖြစ်ပါ (✓) စက်ဝန်း(၁) ရက်စွဲ၊ **၂၅. ၁. ၂၀၁၆** စက်ဝန်း(၂) စက်ဝန်း(၃) စက်ဝန်း(၄)

ပြည်နယ်/ တိုင်းဒေသကြီး **စစ်ကိုင်း** မြို့နယ် **ပင်လဲကျေးရွာ** ကျေးရွာအုပ်စု **ကျေးရွာ** **ကျေးရွာ** **ကျေးရွာ**

စဉ်	အမည်	ကျား (✓)	မ (✓)	အိမ်ထောင်စုကိုယ်စားလှယ်(✓) ^(၁)	လူမျိုး	လက်မှတ်
၁	ဦးစိန်ဖောင်း	✓		✓	ဗမာ	စိန်ဖောင်း
၂	ဦးကျော်ပြင်	✓		✓	မ	ကျော်ပြင်
၃	ဦးစိန်	✓		✓	မ	စိန်
၄	ဦးစိန်	✓		✓	မ	စိန်
၅	ဦးစိန်	✓		✓	မ	စိန်
၆	ဦးစိန်	✓		✓	မ	စိန်
၇	ဦးစိန်	✓		✓	မ	စိန်
၈	ဦးစိန်	✓		✓	မ	စိန်
၉	ဦးစိန်	✓		✓	မ	စိန်
၁၀	ဦးစိန်	✓	✓	✓	မ	စိန်
၁၁	ဦးစိန်		✓	✓	မ	စိန်
၁၂	ဦးစိန်		✓	✓	မ	စိန်
၁၃	ဦးစိန်	✓		✓	မ	စိန်
၁၄	ဦးစိန်	✓		✓	မ	စိန်
၁၅	ဦးစိန်	✓		✓	မ	စိန်
၁၆	ဦးစိန်	✓		✓	မ	စိန်
၁၇	ဦးစိန်	✓		✓	မ	စိန်
၁၈	ဦးစိန်	✓		✓	မ	စိန်
၁၉	ဦးစိန်	✓		✓	မ	စိန်
၂၀	ဦးစိန်		✓	✓	မ	စိန်
၂၁	ဦးစိန်		✓	✓	မ	စိန်
၂၂	ဦးစိန်		✓	✓	မ	စိန်
၂၃	ဦးစိန်		✓	✓	မ	စိန်
၂၄	ဦးစိန်	✓		✓	မ	စိန်
၂၅	ဦးစိန်	✓		✓	မ	စိန်
၂၆	ဦးစိန်		✓	✓	မ	စိန်
၂၇	ဦးစိန်	✓		✓	မ	စိန်

(၁) အိမ်ထောင်စုစီးစီးဖြစ်ရန်မလိုပါ။ အမျိုးသား/အမျိုးသမီး အိမ်ထောင်စု တစ်စုကို ကိုယ်စားပြုသူမည်သူမဆို အမှတ်ဖြစ်ပါ။



ပုံစံ - ၈-၁၂ - အစည်းအဝေးတက်ရောက်သူများ (FORM PC 12)

လမ်းညွှန်၊ စီမံကိန်း အစည်းအဝေးအားလုံးတွင် အသုံးပြုရန်၊ လူထုစည်းရုံးရေးမှူးက ကျေးဇူးတင် ကွင်းဆင်းစဉ် စစ်ဆေး၍
 ပုံစံ ၂ စီမံကိန်းစက်ဝန်းအချိန်ဇယားပါ အစည်းအဝေးတက်ရောက် သူများစာရင်းကို ဖြည့်သွင်းရန်
 စည်းရုံးရေးမှူးအမည် **ဒေါ်မအို**
 ရက်စွဲ၊ ၂၅- ၁- ၂၀၁၆
 စီမံကိန်းစက်ဝန်းအမှတ်(ဖြစ်ပါ)(V) (စက်ဝန်း(၁))
 ✓စက်ဝန်း(၂) □စက်ဝန်း(၃) □စက်ဝန်း(၄)
 ပြည်နယ်/ တိုင်းဒေသကြီး: **ပျံနယ်** ပါးလွှာတိုင်း **ကျေးရွာအုပ်စု** **ကျေးရွာ** **ကဘဉ်**
 စစ်ကွဲစခန်း: **ရှေးဗူးစခန်း**

အစည်းအဝေးခေါင်းစဉ်

စဉ်	အမည်	ကျား (V)	မ (V)	အိမ်ထောင်စုကိုယ်စားလှယ် (V) ^(၁)	လူမျိုး	လက်မှတ်
၁။	ဦးစော	✓		✓	ဗမာ	
၂။	ဦးစော	✓		✓	မ	
၃။	ဒေါ်ဂါး		✓	✓	မ	
၄။	ဒေါ်အေး	✓		✓	မ	
၅။	ဦးစော	✓		✓	မ	
၆။	ဒေါ်အေး	✓		✓	မ	
၇။	ဒေါ်အေး	✓		✓	မ	
၈။	ဒေါ်အေး	✓		✓	မ	
၉။	ဒေါ်အေး	✓		✓	မ	
၁၀။	ဒေါ်အေး	✓		✓	မ	
၁၁။	ဒေါ်အေး		✓	✓	မ	
၁၂။	ဒေါ်အေး		✓	✓	မ	
၁၃။	ဒေါ်အေး	✓		✓	မ	
၁၄။	ဒေါ်အေး	✓		✓	မ	
၁၅။	ဒေါ်အေး	✓		✓	မ	
၁၆။	ဒေါ်အေး	✓		✓	မ	
၁၇။	ဒေါ်အေး	✓		✓	မ	
၁၈။	ဒေါ်အေး	✓		✓	မ	
၁၉။	ဒေါ်အေး	✓		✓	မ	
၂၀။	ဒေါ်အေး	✓		✓	မ	
၂၁။	ဒေါ်အေး	✓		✓	မ	
၂၂။	ဒေါ်အေး	✓		✓	မ	
၂၃။	ဒေါ်အေး	✓		✓	မ	
၂၄။	ဒေါ်အေး	✓		✓	မ	
၂၅။	ဒေါ်အေး	✓		✓	မ	
၂၆။	ဒေါ်အေး	✓		✓	မ	
၂၇။	ဒေါ်အေး	✓		✓	မ	
၂၈။	ဒေါ်အေး	✓		✓	မ	
၂၉။	ဒေါ်အေး	✓		✓	မ	
၃၀။	ဒေါ်အေး	✓		✓	မ	

စုစုပေါင်း

(၁) အိမ်ထောင်စုကိုယ်စားလှယ်၊ အမျိုးသား/အမျိုးသမီး အိမ်ထောင်စု တစ်ခုကို ကိုယ်စားပြုသူမည်သူမဆို အမှတ်ဖြစ်ပါ။



ပုံစံ - ၈-၁၂ - အစည်းအဝေးတက်ရောက်သူများ (FORM PC 12)

လမ်းညွှန်၊ စီမံကိန်း အစည်းအဝေးအားလုံးတွင် အသုံးပြုရန်၊ လူထုစည်းရုံးရေးပျားက ကျေးရွာသို့ တွင်းဆင်းစဉ် စစ်ဆေး၍ ပုံစံ ၂ စီမံကိန်းစက်ဝန်းအချိန်ဇယားပါ အစည်းအဝေးတက်ရောက် သူများစာရင်းကို ဖြည့်သွင်းရန် စည်းရုံးရေးပျားအမည် **အေးမယ်**၊ ရက်စွဲ၊ **၂၅ - ၁၀ - ၂၀၁၆**၊ စီမံကိန်းစက်ဝန်းအမှတ်ဖြစ်ပါ (✓) စက်ဝန်း(၁)၊ စက်ဝန်း(၂)၊ စက်ဝန်း(၃)၊ စက်ဝန်း(၄)

ပြည်နယ်/ တိုင်းဒေသကြီး: **စစ်ကိုင်း**၊ ပြို့နယ်: **ပင်လယ်ဘူ**၊ ကျေးရွာအုပ်စု: **ရှေးဗုဒ္ဓ**၊ ကျေးရွာ: **က-ကု**

စဉ်	အမည်	ကျား (✓)	မ (✓)	အိမ်ထောင်စုကိုယ်စားလှယ် (✓) ^(၁)	လူမျိုး	လက်မှတ်
၁။	ဦးစိန်အောင်	✓		✓	ဗမာ	
၂။	အောင်စိန်		✓	✓	မ	
၃။	အောင်စိန်		✓	✓	မ	
၄။	ဦးစောအောင်	✓		✓	မ	
၅။	အေးစိန်		✓	✓	မ	
၆။	ဦးသန်းမြင့်	✓		✓	မ	
၇။	ဦးစိန်		✓	✓	မ	
၈။	စင်စန်းဇော်		✓	✓	မ	
၉။	အောင်ကျော်		✓		မ	
၁၀။	အောင်ကျော်		✓		မ	
၁၁။	အောင်ကျော်		✓		မ	
၁၂။	အောင်ကျော်		✓		မ	
၁၃။	အောင်ကျော်		✓		မ	
၁၄။	အောင်ကျော်		✓		မ	
၁၅။	အောင်ကျော်		✓		မ	
၁၆။	အောင်ကျော်		✓		မ	
၁၇။	အောင်ကျော်		✓		မ	
၁၈။	အောင်ကျော်		✓		မ	
၁၉။	အောင်ကျော်		✓		မ	
၂၀။	အောင်ကျော်		✓		မ	
၂၁။	အောင်ကျော်		✓		မ	
၂၂။	အောင်ကျော်		✓		မ	

(၁) အိမ်ထောင်စုကိုယ်စားလှယ်၊ အမျိုးသား/အမျိုးသမီး အိမ်ထောင်စု တစ်ခုကို ကိုယ်စားပြုသူပုဂ္ဂိုလ်အဖြစ် အမှတ်ပြုပါ။

ကျား - ၃၆
မ - ၃၉
စာရင်း - ၇၅



ပုံစံ - စ-၁၂ - အစည်းအဝေးတက်ရောက်သူများ (FORM PC 12)

လက်ညွှန်း၊ စီမံကိန်း အစည်းအဝေးအားလုံးတွင် အသုံးပြုရန်၊ လူထုစည်းရုံးရေးမှူးလာ ကျေးဇူးတင် ကျင်းပသည့် စစ်ဆေးမှု ပုံစံ ၂ စီမံကိန်းစက်ဝန်းအဖွဲ့နည်းပါ အစည်းအဝေးတက်ရောက် သူများစာရင်းကို ဖြည့်သွင်းရန်

စည်းရုံးရေးမှူးအမည် **ရွှေမမိ** စီမံကိန်းစက်ဝန်းအမှတ်ဖြစ်ပါ (✓) စက်ဝန်း(၁)
 ရက်စွဲ **၂၆.၁၀.၂၀၁၆** စက်ဝန်း(၂) စက်ဝန်း(၃) စက်ဝန်း(၄)

ပြည်နယ်/ တိုင်းဒေသကြီး **စစ်ကိုင်း** ပြည်နယ် **ပုဂံမြို့နယ်** ကျေးရွာအုပ်စု **ကျေးရွာ** **ကျေးရွာ** **ကျေးရွာ**

စဉ်	အမည်	ကျား (✓)	မ (✓)	အိမ်ထောင်စုကိုယ်စားလှယ် (✓ ^(၁))	လူမျိုး	လက်မှတ်
၁	ဦးစိုးဝင်း	✓		✓	ဗမာ	
၂	ဦးအောင်	✓		✓	"	
၃	ဦးစော	✓		✓	"	
၄	ဦးမောင်	✓		✓	"	
၅	ဦးကျော်	✓		✓	"	
၆	ဦးအောင်	✓		✓	"	
၇	ဦးစိုး		✓	✓	"	
၈	ဦးကျော်	✓		✓	"	
၉	ဦးစော	✓		✓	"	
၁၀	ဦးအောင်	✓		✓	"	
၁၁	ဦးကျော်	✓		✓	"	
၁၂	ဦးစော	✓		✓	"	
၁၃	ဦးအောင်	✓		✓	"	
၁၄	ဦးကျော်	✓		✓	"	
၁၅	ဦးစော	✓		✓	"	
၁၆	ဦးအောင်	✓		✓	"	
၁၇	ဦးကျော်	✓		✓	"	
၁၈	ဦးစော	✓		✓	"	
၁၉	ဦးအောင်	✓		✓	"	
၂၀	ဦးကျော်	✓		✓	"	
၂၁	ဦးစော	✓		✓	"	
၂၂	ဦးအောင်	✓		✓	"	
၂၃	ဦးကျော်	✓		✓	"	
၂၄	ဦးစော	✓		✓	"	
၂၅	ဦးအောင်	✓		✓	"	
၂၆	ဦးကျော်	✓		✓	"	
၂၇	ဦးစော	✓		✓	"	
၂၈	ဦးအောင်	✓		✓	"	
၂၉	ဦးကျော်	✓		✓	"	
၃၀	ဦးစော	✓		✓	"	
၃၁	ဦးအောင်	✓		✓	"	
၃၂	ဦးကျော်	✓		✓	"	
၃၃	ဦးစော	✓		✓	"	
၃၄	ဦးအောင်	✓		✓	"	
၃၅	ဦးကျော်	✓		✓	"	
၃၆	ဦးစော	✓		✓	"	
၃၇	ဦးအောင်	✓		✓	"	
၃၈	ဦးကျော်	✓		✓	"	
၃၉	ဦးစော	✓		✓	"	
၄၀	ဦးအောင်	✓		✓	"	
၄၁	ဦးကျော်	✓		✓	"	
၄၂	ဦးစော	✓		✓	"	
၄၃	ဦးအောင်	✓		✓	"	
၄၄	ဦးကျော်	✓		✓	"	
၄၅	ဦးစော	✓		✓	"	
၄၆	ဦးအောင်	✓		✓	"	
၄၇	ဦးကျော်	✓		✓	"	
၄၈	ဦးစော	✓		✓	"	
၄၉	ဦးအောင်	✓		✓	"	
၅၀	ဦးကျော်	✓		✓	"	

(၁) အိမ်ထောင်စုကိုယ်စားလှယ်အဖြစ်ရန်မလိုပဲ အမျိုးသား/အမျိုးသမီး အိမ်ထောင်စု တစ်စုကို ကိုယ်စားပြုသူမရှိသူမဆို အမှတ်ရှိရပါမည်။



ပုံစံ - ၈-၁၂ - အစည်းအဝေးတက်ရောက်သူများ (FORM PC 12)

လမ်းညွှန်၊ စီမံကိန်း အစည်းအဝေးအားလုံးတွင် အသုံးပြုရန်၊ လူထုစည်းရုံးရေးမှူးက ကျေးဇူးပြု၍ ကွင်းဆင်းစဉ် စစ်ဆေး၍ ပုံစံ ၂ စီမံကိန်းစက်ဝန်းအချိန်ဇယားပါ အစည်းအဝေးတက်ရောက် သူများစာရင်းကို ဖြည့်သွင်းရန် စည်းရုံးရေးမှူးအမည် **ဒေါ်မအို**၊ ရက်စွဲ၊ **၂၆.၁.၂၀၁၆**၊ စီမံကိန်းစက်ဝန်းအမှတ်ဖြစ်ပါ (✓)၊ စက်ဝန်း(၁)၊ ✓စက်ဝန်း(၂) □စက်ဝန်း(၃) □စက်ဝန်း(၄)

ပြည်နယ်/ တိုင်းဒေသကြီး: **စစ်ကိုင်း**၊ မြို့နယ် **ပုလဲလွင်**၊ ကျေးရွာအုပ်စု **ပုလဲလွင်**၊ ကျေးရွာ **ကကျ**

စဉ်	အမည်	ကျား (✓)	မ (✓)	အိမ်ထောင်စုကိုယ်စားလှယ် (✓) ^(၁)	လူမျိုး	လက်မှတ်
၁	ဒေါ်သော	✓		✓	မဏ	ဒေါ်သော
၇	ဒေါ်စို	✓		✓	မ	ဒေါ်စို
၉	မောင်စို	✓		✓	မ	မောင်စို
၁၀	ဒေါ်စို	✓		✓	မ	ဒေါ်စို
၁၁	မောင်စို	✓		✓	မ	မောင်စို
၁၂	ဒေါ်စို	✓		✓	မ	ဒေါ်စို
၁၃	မောင်စို	✓		✓	မ	မောင်စို
၁၄	ဒေါ်စို	✓		✓	မ	ဒေါ်စို
၁၅	မောင်စို	✓		✓	မ	မောင်စို
၁၆	ဒေါ်စို		✓	✓	မ	ဒေါ်စို
၁၇	မောင်စို		✓	✓	မ	မောင်စို
၁၈	ဒေါ်စို	✓		✓	မ	ဒေါ်စို
၁၉	မောင်စို		✓	✓	မ	မောင်စို
၂၀	ဒေါ်စို		✓	✓	မ	ဒေါ်စို
၂၁	မောင်စို		✓	✓	မ	မောင်စို
၂၂	ဒေါ်စို		✓	✓	မ	ဒေါ်စို
၂၃	မောင်စို		✓	✓	မ	မောင်စို
၂၄	ဒေါ်စို		✓	✓	မ	ဒေါ်စို
၂၅	မောင်စို		✓	✓	မ	မောင်စို
၂၆	ဒေါ်စို	✓		✓	မ	ဒေါ်စို
၂၇	မောင်စို		✓	✓	မ	မောင်စို
၂၈	ဒေါ်စို		✓	✓	မ	ဒေါ်စို
၂၉	မောင်စို	✓		✓	မ	မောင်စို
၃၀	ဒေါ်စို	✓		✓	မ	ဒေါ်စို

(၁) အိမ်ထောင်စုကိုယ်စားလှယ်အဖြစ် ဖြစ်နိုင်ပါက အမှတ်စဉ် (၁) မှ (၄) အထိ ဖြည့်သွင်းရန်။



ပုံစံ - ၈-၁၂ - အစည်းအဝေးတက်ရောက်သူများ (FORM PC 12)

လမ်းညွှန်၊ စီမံကိန်း အစည်းအဝေးအားလုံးတွင် အသုံးပြုရန်၊ လူထုစည်းရုံးရေးမှူးက ကျေးရွာသို့ ကွင်းဆင်းစဉ် စစ်ဆေး၍ ပုံစံ ၂ စီမံကိန်းစက်ဝန်းအချိန်ဇယားပါ အစည်းအဝေးတက်ရောက် သူများစာရင်းကို ဖြည့်သွင်းရန်

စည်းရုံးရေးမှူးအမည် ဒေါ်မမိ

ရက်စွဲ၊ ၂၆. ၁၀. ၂၀၁၆ စီမံကိန်းစက်ဝန်းအမှတ်ဖြစ်ပါ(✓) စက်ဝန်း(၁)
စက်ဝန်း(၂) စက်ဝန်း(၃) စက်ဝန်း(၄)

ပြည်နယ်/ တိုင်းဒေသကြီး မကွေး မြို့နယ် ပင်လယ်ရွာ ကျေးရွာအုပ်စု ကျေးရွာ ကလေး

အစည်းအဝေးခေါင်းစဉ်						
စဉ်	အမည်	ကျား (✓)	မ (✓)	အိမ်ထောင်စုကိုင်စားလွယ်(✓) ^(၁)	လူမျိုး	လက်မှတ်
၅၁	မောင်စိုး	✓		✓	ဗမာ	မောင်စိုး
၅၂	မောင်စိုး	✓		✓	မ	မောင်စိုး
၅၃	မောင်စိုး	✓		✓	မ	မောင်စိုး
၅၄	မောင်စိုး		✓	✓	မ	မောင်စိုး
၅၅	မောင်စိုး		✓	✓	မ	မောင်စိုး
၅၆	မောင်စိုး		✓	✓	မ	မောင်စိုး
၅၇	မောင်စိုး		✓	✓	မ	မောင်စိုး
၅၈	မောင်စိုး	✓		✓	မ	မောင်စိုး
၅၉	မောင်စိုး	✓		✓	မ	မောင်စိုး
၆၀	မောင်စိုး		✓	✓	မ	မောင်စိုး
၆၁	မောင်စိုး		✓	✓	မ	မောင်စိုး
၆၂	မောင်စိုး	✓			မ	မောင်စိုး
၆၃	မောင်စိုး	✓			မ	မောင်စိုး
၆၄	မောင်စိုး		✓			မောင်စိုး
၆၅	မောင်စိုး		✓			မောင်စိုး
၆၆	မောင်စိုး		✓			မောင်စိုး
၆၇	မောင်စိုး		✓			မောင်စိုး
၆၈	မောင်စိုး		✓			မောင်စိုး
၆၉	မောင်စိုး		✓			မောင်စိုး
၇၀	မောင်စိုး		✓			မောင်စိုး
၇၁	မောင်စိုး		✓			မောင်စိုး
၇၂	မောင်စိုး		✓			မောင်စိုး
၇၃	မောင်စိုး		✓			မောင်စိုး
၇၄	မောင်စိုး		✓			မောင်စိုး
၇၅	မောင်စိုး		✓			မောင်စိုး
၇၆	မောင်စိုး		✓			မောင်စိုး
၇၇	မောင်စိုး		✓			မောင်စိုး
၇၈	မောင်စိုး		✓			မောင်စိုး
၇၉	မောင်စိုး		✓			မောင်စိုး
၈၀	မောင်စိုး		✓			မောင်စိုး
စုစုပေါင်း			၃၀	၄၀		

(၁) အိမ်ထောင်စုစီးဖြစ်ရန်မလိုပါ။ အမျိုးသား/အမျိုးသမီး အိမ်ထောင်စု တစ်စုကို ကိုယ်စားပြုသူမည်သူမဆို အမှတ်ဖြစ်ပါ။

၈၅၀-၃၈
 ၄-၄၄



ဆုံးဖြတ်ချက်များ

ဆုံးဖြတ်ချက် (၁) စွမ်းကြီး၊ ကိုယ်၊ အခြားတို့၏ အရာ နှင့် ပတ်သက်၍ အစွမ်းဖြင့် ဖြီးစား နားထောင်မှု
 ဝင်ထွက်၊ စေတနာ၊ စင်စစ်တို့၊ ရွေး၊ ဆွဲယူခြင်း၊ ကိစ္စနှင့် ပတ်သက်၍ တက်ရောက်
 ယူဆရာ ပြုစုမှုများမှ အခွင့်အာဏာပေးအပ်ပေးပါရန်။ နှင့် ဖြီးစား၊ ကိုယ်စား
 ဝင်စားမှု၊ ဖြောင့်တင် ဆိုတော်ရှိသူ၏ အရာနှင့် အာဏာပေးမှု၊ ဖြီးစား၊ စေ
 ဆုံးဖြတ်ချက် (၂)
 တက်၊ စင်စစ်တို့၊ ကိုယ်၊ ယူခြင်းနှင့် မယူခြင်းကို မစတင် ဖြစ် ရွေး၊ ဆွဲယူခြင်းဖြင့်
 ခံ။

သဘောတူညီချက်များ

(၁) ပြုစုမှုများမှ ပေးအပ်မှု၊ စင်စစ်တို့၊ အာဏာပေးမှု၊ မစတင် ဖြစ် ရွေး၊ ဆွဲယူခြင်း
 ဖြီးစား စေတနာ၊ စင်စစ်တို့၊ ယူခြင်းဖြင့် ပေးအပ်မှု၊ စင်စစ်တို့၊ အာဏာပေးမှု၊
 ကိုယ်၊ စင်စစ်နှင့် အခြား ပေးမှု နှင့် မှားကို ကိုယ်စား မပေး၊ အခြား တို့ ပတ်သက်၍
 ဆုံးဖြတ်ချက်များ၊ စင်စစ်တို့၊ အာဏာပေးမှု၊ ဆွဲယူခြင်းကို ကိုယ်စား ပေးအပ်မှု၊
 (၂) ဖြီးစား ဖြီးစား အာဏာပေးမှု၊ ကိုယ်၊ စင်စစ်တို့၊ အာဏာပေးမှု၊ ဆွဲယူခြင်း
 ဆွဲယူခြင်း အာဏာပေးမှု၊ ပေးအပ်မှု။

(မှတ်တမ်းတင်)



လူထုပဟိုပြုပိမံကိန်း

စစ်ကိုင်းတိုင်းဒေသကြီး၊ ပင်လည်ဘူးမြို့နယ်

ကျေးရွာအစည်းအဝေးမှတ်တမ်း

ကျေးရွာ
ကျေးရွာအုပ်စု
အစည်းအဝေးပြုလုပ်သည့်နေရာ
အစည်းအဝေးပြုလုပ်သည့်နေ့ရက်
အစည်းအဝေးပြုလုပ်သည့်အကြောင်းအရာ

ကျေးရွာအစည်းအဝေးမှတ်တမ်း
ကျေးရွာအစည်းအဝေးမှတ်တမ်း
ကျေးရွာအစည်းအဝေးမှတ်တမ်း
ကျေးရွာအစည်းအဝေးမှတ်တမ်း
ကျေးရွာအစည်းအဝေးမှတ်တမ်း

ကျေးရွာအစည်းအဝေးမှတ်တမ်း

အစည်းအဝေး တက်ရောက်သူဦးရေ။

ကျား (၃၀) ဦး၊ မ (၄၄) ဦး = (၇၄) ဦး

ဆွေးနွေးချက်များ

ဆွေးနွေးချက် (၁) စီမံကိန်း ခွဲစိတ်ပေးရန် တာဝန်ယူမှုကိစ္စအား ဝန်ထမ်းများနှင့် ရွာသူတို့
များစွာ တက်ရောက်ပြီး ဆွေးနွေးချက်များ ပြုလုပ်ခဲ့ပြီး နောက်ပိုင်းတွင် ဆွေးနွေးချက်များ
ပြုလုပ်ပြီး စီမံကိန်း ခွဲစိတ်ပေးရန် (ကျား - ၁၁ ဦး၊ မ - ၁၁)၊ စည်းပေးရန် ဆက်လက်
စဉ် (ကျား - ၂၁ ဦး၊ မ - ၁၁ ဦး)၊ စီမံကိန်း ခွဲစိတ်ပေးရန် ဆက်လက်
(ကျား - ၁၁ ဦး၊ မ - ၁၁ ဦး)၊ စီမံကိန်း ခွဲစိတ်ပေးရန် ဆက်လက်
မ - ၂၁ ဦး၊ စီမံကိန်း ခွဲစိတ်ပေးရန် ဆက်လက်
စီမံကိန်း ခွဲစိတ်ပေးရန် ဆက်လက်

ဆွေးနွေးချက် (၂)

ထို့ကြောင့်ကျေးရွာအစည်းအဝေးမှ ဆွေးနွေးချက်များ ပြုလုပ်ပြီး
နှင့် အကောင်အထည်ဖော်ရန် ဆွေးနွေးချက်များ ပြုလုပ်ပြီး
နှင့် ဆွေးနွေးချက်များ ပြုလုပ်ပြီး
နှင့် ဆွေးနွေးချက်များ ပြုလုပ်ပြီး
နှင့် ဆွေးနွေးချက်များ ပြုလုပ်ပြီး



ဆုံးဖြတ်ချက်များ

ဆုံးဖြတ်ချက် (၁) ကော်မတီဝင်များ၊ ရွေးချယ်ရေးကော်မရှင်များနှင့် ရွေးချယ်ပေးသော စာမေးပွဲ၊
ဇွဲဖြင့် ကော်မတီဝင်များ၊ လော့ဇွဲနှင့် ဗလော့ဇွဲ၊ ကိုယ်စားပြုရေးကော်မရှင်များ
ရွေးချယ်ပေးပါ။

ဆုံးဖြတ်ချက် (၂) ဦးစားလေးလုပ်ငန်းများ၊ ရွေးချယ်ရေးကော်မရှင်များ၊ ဗလော့ဇွဲ၊ ဗလော့ဇွဲ
ကော်မရှင်များ၊ ခွဲခြားဖြင့်၊ နှစ်စဉ်ကော်မရှင်များကို စောင့်ကြည့်စစ်ဆေးခြင်း၊ နှစ်စဉ်
ဦးစားလေးလုပ်ငန်းများ၊ ရွေးချယ်ပေးခြင်း

သဘောတူညီချက်များ

(၁) စာမေးပွဲကော်မရှင်များ၊ ရွေးချယ်ရေးကော်မရှင်များကို ဖော်ပြခြင်း၊ ရွေးချယ်ပေး
သော စာမေးပွဲ၊ ဇွဲဖြင့် ဆောင်ရွက်ရမည့် စံနှုန်းများကို ပြန်လည်စစ်ဆေးပြီး သဘောတူညီချက်
ဖြင့် သက်ဆိုင်မှုရှိစေရန်၊ စံနှုန်းများကို စစ်ဆေးပြီး နှစ်စဉ် ကော်မရှင်များကို စောင့်ကြည့်စစ်ဆေး
မှုရှိစေရန် ဖြင့် ကော်မရှင်များကို စောင့်ကြည့်စစ်ဆေးပါ။

(၂) ဦးစားလေးလုပ်ငန်းများကို ပြန်လည်စစ်ဆေးခြင်း၊ နှစ်စဉ် ကော်မရှင်များကို စောင့်ကြည့်စစ်ဆေးခြင်း
ဦးစားလေးလုပ်ငန်းများ၊ ရွေးချယ်ပေးခြင်း

ဦးစားလေး
(မှတ်တမ်းတင်)



၁၅။ ကဏ္ဍအလိုက်အခက်အခဲမှတ်တမ်း

ကဏ္ဍအလိုက် ဦးစားပေးဖွံ့ဖြိုးရေးလုပ်ငန်းစဉ်များ

mmr

မူရင်းအား ကျေးရွာဖွံ့ဖြိုးရေးအထောက်အကူပြုကော်မတီတွင် ထားရှိရပါမည်။ အခြားဌာနများနှင့် ညှိနှိုင်းရန်အတွက် မိတ္တူအား

အဆင့်	လုပ်ငန်း	အဆိုပြုသူ	လ/နှစ်	လုပ်ဆောင်မည့်သူ	ပြင်ပမှ ထောက်ပံ့ပေးသူ
အခြေခံအထောက်အညံ့	၁ စာသင်ကျောင်း ဖြူဖွတ်	✓ ကျား မ/၂၀၂၅	ကျေးရွာဖွံ့ဖြိုးရေးအထောက်အကူပြုကော်မတီ	
	၂ ရေခဲရေ ကူးတံစား (၁၁၀ စဉ်)	✓ ကျား မ/၂၀၂၆	u	
	၃ ရွာချင်း ဆက်သွယ်ရေး (ကဏ္ဍ-ရေခဲရေ ဖွဲ့စည်း)	✓ ကျား မ/၂၀၂၇	u	
	၄ စာကြည့်တိုက် (စာသင်)	✓ ကျား မ/၂၀၂၈	၄	
	၅ မူကြိုကျောင်း (စာသင်)	✓ ကျား မ/.....	u	
အသက်မွေးဝမ်းကျောင်း/ရိုက်ပျိုးရေး	၁ ခွဲကမ်းပျိုး၊ ဆူး၊ နှင်း၊ ယုဂ သင်တန်း	✓ ကျား မ/၂၀၂၆	ကျေးရွာဖွံ့ဖြိုးရေးအထောက်အကူပြုကော်မတီ	
	၂ စွမ်းမြို့စု၊ နှင်း၊ ယုဂ သင်တန်း	✓ ကျား မ/၂၀၂၇	u	
	၃ နတ်ရွာ သင်တန်း	✓ ကျား မ/၂၀၂၈	u	
	၄ စက်ပြင်သင်တန်း	✓ ကျား မ/၂၀၂၉	u	
	၅ အစုဖွဲ့/ပရိသတ် သင်တန်း	✓ ကျား မ/.....		
ကျန်းမာရေးနှင့် အဟာရ	၁ ကျန်းမာရေး ဝန်ဆောင်မှု	✓ ကျား မ/၂၀၂၆	ကျေးရွာဖွံ့ဖြိုးရေးအထောက်အကူပြုကော်မတီ	
	၂ စားဝါး ပစ္စည်း	✓ ကျား မ/၂၀၂၇	u	
	၃ စာစာ နာမာရ ဝန်ဆောင်မှု	✓ ကျား မ/၂၀၂၈	u	
	၄	မ/.....		
	၅	မ/.....		
ပညာရေး	၁ ပညာသင်စာအုပ် ပံ့ပိုးခြင်း	✓ ကျား မ/၂၀၂၆	ကျေးရွာဖွံ့ဖြိုးရေးအထောက်အကူပြုကော်မတီ	
	၂ ဆရာ၊ ဆရာမ	✓ ကျား မ/၂၀၂၇	u	
	၃ ကစား စရာ ပစ္စည်း	✓ ကျား မ/၂၀၂၈	u	
	၄ ကျောင်း သုံး ပစ္စည်း	✓ ကျား မ/၂၀၂၉	u	
	၅	မ/.....		
အခြား	၁ ကျေးရွာ နှင့် ပစ္စည်း	✓ ကျား မ/၂၀၂၆	ကျေးရွာဖွံ့ဖြိုးရေးအထောက်အကူပြုကော်မတီ	
	၂ ၂၄ နာရီ မြေသေတ္တာ	✓ ကျား မ/၂၀၂၇	u	
	၃ နေရာကွေ့ပြောင်းမှု	✓ ကျား မ/၂၀၂၈	u	
	၄	မ/.....		
	၅	မ/.....		



၁၆။ ကျေးရွာဖွံ့ဖြိုးရေးစီမံချက်အရည်အသွေးထိန်းချုပ်မှု (Checklist for VDP)

ထိန်းချုပ်သူ-

ရက်စွဲ-

ရွာ-
မြို့နယ်-

VDP ရက်စွဲ-
ကျေးရွာအုပ်စု-

(၁) VDP စာရွက်စာတမ်းပြီးဆုံးမှုကို စစ်ဆေးပါ။ (OM အရ)

- မျက်နှာဖုံး (အဖုံး)
- မာတိကာ
- ကျေးရွာအခြေခံ Data
- PSA အကျဉ်းချုပ်နှင့် PRA လုပ်ငန်းစဉ်
- အမျိုးသား/အမျိုးသမီးအဖွဲ့များ၏ အခက်အခဲများ
- ကျေးရွာမျှော်မှန်းချက် (ဆွေးနွေးချက်ရလဒ်)
- အမျိုးသား/အမျိုးသမီးအဖွဲ့များသဘောတူထားသည့် နောင်လေးနှစ်အတွက် ဦးစားပေးလုပ်ငန်းများစာရင်း (အခြေခံအဆောက်အအုံ၊ အသက်မွေးမှု၊ ပညာရေး၊ လူမှုရေးထိန်းသိမ်းမှု....)

နောက်ဆက်တွဲများ-

- လူမှုရေးအကဲဖြတ်မှု စာရွက်စာတမ်းခါတ်ပုံနှင့် PRA လုပ်ငန်းစဉ် (ဖြစ်နိုင်လျှင်)၊ မြေပုံများ ပါရမည်။ စည်းစိမ်ပိုင်ဆိုင်မှုအဆင့်၊ venn ပုံ...
- ကျေးရွာစီမံကိန်းရေးဆွဲရေးအစည်းအဝေးမိတ္တူ
- ကျေးရွာ၏အချက်အလက် (PC 1 ပုံစံ)
- ကျေးရွာမျှော်မှန်းချက်

(၂) လူမှုရေးအကဲဖြတ်မှုအရည်အသွေးနှင့် VDP စစ်ဆေးပါ။

- VDP တွင်ပါဝင်သောဦးရေ (အမျိုးသား/အမျိုးသမီး)- |
- လူမှုရေးအကဲဖြတ်မှုအရည်အသွေးနှင့် VDP အတွက် ရက်ပေါင်း-
- PRA ပစ္စည်းများ အသုံးပြုသည့် အရေအတွက်-
- ပါဝင်သောဦးရေနှင့် လုပ်ငန်းများ မှတ်တမ်းတင်ခြင်း (အစည်းအဝေးမှတ်တမ်း၊ အဖွဲ့ခါတ်ပုံ၊ တိုင်းရင်းသားအနည်းစုနှင့် ထိခိုက်လွယ်သော အဖွဲ့များ)
 - အလွန်ကောင်း
 - ကောင်း
 - ညံ့
- လုပ်ငန်းများ မှတ်တမ်းတင်ခြင်းနှင့် အမျိုးသမီးအဖွဲ့အစည်းအဝေး၏ရလဒ် အားခွဲခြားပေးထားသလား။
 - ရှိ
 - မရှိ
- စီမံကိန်းအရေအတွက် (အမျိုးသား/အမျိုးသမီးရွေးချယ်မှုအရေအတွက်)- |
- PRAနှင့်သက်ဆိုင်သောအခြား စီမံကိန်းအရေအတွက် (အမျိုးသား/အမျိုးသမီးရွေးချယ်မှုအရေအတွက်)- |