

ပြည်ထောင်စုသမ္မတ မြန်မာနိုင်ငံတော် အစိုးရ  
စိုက်ပျိုးရေး၊ မွေးမြူရေးနှင့်ဆည်မြောင်းဝန်ကြီးဌာန  
ကျေးလက်ဒေသဖွံ့ဖြိုးတိုးတက်ရေး ဦးစီးဌာန  
ပင်လည်ဘူးမြို့နယ်



လူထုပဟိုပြုစီမံကိန်း  
National Community Driven Development Project  
(NCDDP)



ကျေးရွာဖွံ့ဖြိုးရေးအစီအစဉ်  
Village Development Plan (VDP)  
တိုက်မွန်းကျေးရွာ၊ တိုက်မွန်းအုပ်စု



မာတိကာ

၁။ပင်လည်ဘူးမြို့နယ်မြေပုံ ..... 2

၂။တိုက်မွန်းအုပ်စုမြေပုံ ..... 3

၃။ကျေးရွာအုပ်စုတွင်ပါဝင်သောကျေးရွာစာရင်းများ ..... 4

၄။ကျေးရွာအခြေခံအချက်အလက်များ ..... 4

၅။လူထုပူးပေါင်းပါဝင်သောလူမှုဆန်းစစ်ခြင်းနှင့်အကဲဖြတ်ခြင်းလုပ်ငန်းစဉ် (PSA/PRA) အကျဉ်းချုပ် ..... 6

၆။ကျေးရွာဖွံ့ဖြိုးရေးအစီအစဉ်အတွက်အသုံးပြုခဲ့သော PRA tools များနှင့်တစ်ခုချင်းစီအတွက်သုံးသပ်ချက်များ ... 8

အကြောင်းအရင်းများ/ အခက်အခဲများ ..... 16

..... 28

၇။ကော်မတီဝင်များရွေးချယ်ခြင်းနှင့်ကျေးရွာဖွံ့ဖြိုးရေးအစီအစဉ်ဆောင်ရွက်မှုမှတ်တမ်းဓါတ်ပုံများ ..... 30

၈။ကော်မတီဝင်များစာရင်း ..... 35

၉။ပုံစံ-၁။ကျေးရွာအချက်အလက် ..... 36

၁၀။ပုံစံ-၂။စီမံကိန်းစက်ဝန်းအချိန်ဇယား ..... 38

၁၁။ပုံစံ-၃။ကျေးရွာဖွံ့ဖြိုးရေးဦးစားပေးအစီအစဉ် ..... 40

၁၂။ပုံစံ-၄။ကျေးရွာဖွံ့ဖြိုးရေးစီမံကိန်းလုပ်ငန်းခွဲရွေးချယ်ခြင်းပုံစံ ..... 44

၁၃။ပုံစံ-၁၂။အစည်းအဝေးတက်ရောက်သူစာရင်း ..... 47

၁၄။အစည်းအဝေးမှတ်တမ်းများ ..... 52

၁၅။ကဏ္ဍအလိုက်အခက်အခဲမှတ်တမ်း ..... 57

၁၆။ကျေးရွာဖွံ့ဖြိုးရေးစီမံချက်အရည်အသွေးထိန်းချုပ်မှု (Checklist for VDP) ..... 58



# စစ်ကိုင်းတိုင်းဒေသကြီး၊ ကသာခရိုင် ပင်လည်ဘူးမြို့နယ် UTM မြေပုံ

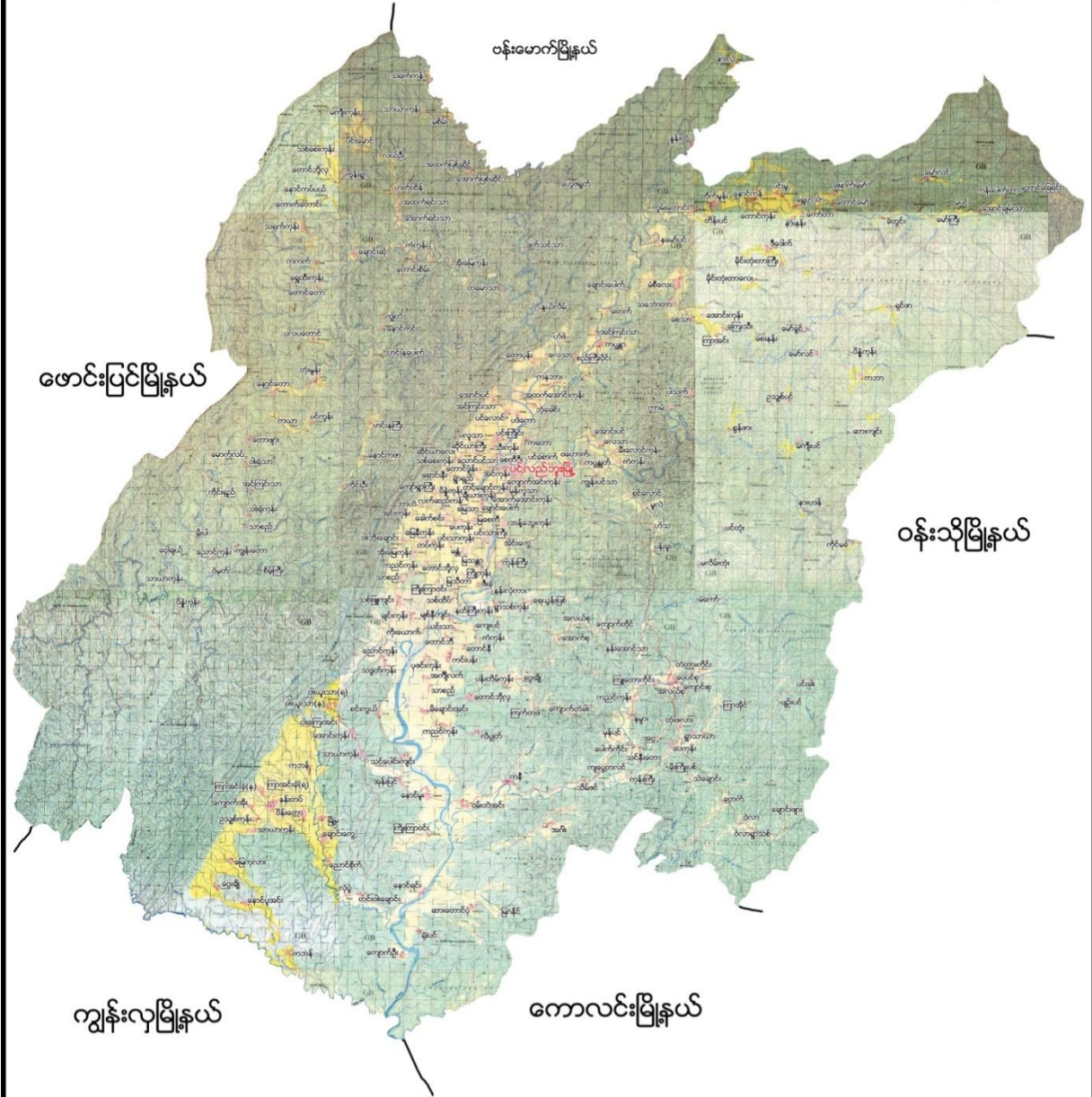





၂။ တိုက်မွန်းအုပ်စုမြေပုံ

တိုက်မွန်းကျေးရွာအုပ်စု



ရည်ညွှန်းချက်

ကျေးရွာအုပ်စု



ကျေးရွာ



ချောင်း



ကားလမ်း



အုပ်စုနယ်နိမိတ်





၃။ ကျေးရွာအုပ်စုတွင်ပါဝင်သော ကျေးရွာစာရင်းများ  
တိုက်မွန်း၊ ကွမ်းတောင်း၊ တိမ်းပင်ကျေးရွာတို့ပါဝင်သည်။

၄။ ကျေးရွာအခြေခံအချက်အလက်များ

၁။ ကျေးရွာသမိုင်းအကျဉ်း

တိုက်မွန်းကျေးရွာသည် စစ်ကိုင်းတိုင်း၊ကသာခရိုင် ပင်လည်ဘူးမြို့နယ် တိုက်မွန်းအုပ်စုတွင်တည်ရှိ  
ပါသည်။ နှစ်ပေါင်း(၂၀၀)ကျော်က စတည်ခဲ့သောရွာဖြစ်သည်။ ကနူးလူမျိုး၊ ဂဏန်းလူမျိုးများ စုပေါင်းနေထိုင်  
ခဲ့ကြသည်။ တိုက်ဝန်းဟု ယခင်ကခေါ်တွင်ခဲ့ရာ တိုက်မွန်းဟုပြောင်းလဲခေါ်တွင်လာကြောင်း သိရသည်။  
ဗုဒ္ဓဘာသာကိုးကွယ်ကြသည်။

နှစ်ပေါင်း(၆၀) ကျော်လောက်တွင် အိမ်ခြေ(၃၀)ကျော်လောက်သာ ရှိသေးသည်။ ပညာရေးတွင်  
ဘုန်းတော်ကြီးသင်ပညာရေးဖြင့် သင်ကြားခဲ့ကြောင်းသိရသည်။ စပါးစိုက်ပျိုးကြသည်။  
လမ်းပန်းဆက်သွယ်ရေးမှာလူသွားလမ်း မျှသာသွားလာနိုင်သည်။

ယခုလက်ရှိအချိန်တွင် အိမ်ထောင်စုပေါင်း (၁၆၇)အိမ်ဖြစ်လာသည်။ ပညာရေးတွင်လည်း အ.လ.က ခွဲ  
ကျောင်းအဆင့်ဖြင့် သင်ကြားနေပြီဖြစ်သည်။ လမ်းပန်းဆက်သွယ်ရေးမှာ ကားလမ်း မြေသားလမ်းအဖြစ် သွားလာ  
နိုင်ပြီဖြစ်သည်။



၂။ ထူးခြားဖြစ်စဉ်

မရှိပါ။

၃။ လူနည်းစုလူမျိုးစုအိမ်ထောင်စု

အမျိုးအစား	အိမ်ထောင်စု	ကျား	မ	စုစုပေါင်း
မရှိ	-	-	-	-

၄။ ထိခိုက်လွယ်အုပ်စု

ထိခိုက်လွယ်အုပ်စု	အိမ်ထောင်စု	ကျား	မ	စုစုပေါင်း
သက်ကြီး	၈	၂	၇	၉
မြေယာမဲ့	၁၄	၃၂	၂၅	၅၇
မသန်စွမ်း	၇	၅	၃	၈

၅။ အဓိကစီးပွားရေးလုပ်ငန်းများ

စိုက်ပျိုးရေး	မွေးမြူရေး	အသေးစားစီးပွားရေး	အခြား
စပါး	ကြက်	ကုန်စုံဆိုင်	လက်သမား
မြေပဲ	ဝက်		ဆိုင်ကယ်ဝပ်ရှော့
နှမ်း	ကျွဲ		
ကြက်သွန်ဖြူ	နွား		

၆။ ကျေးရွာအတွင်းအဓိက ပိုင်ဆိုင်မှုများ

ကျေးရွာပိုင်ဆိုင်မှုများ	စိုက်ပျိုးမြေ	စားကျက်မြေ	သစ်တောမြေ	သဲ/ကျောက်ရရှိမှု	ရေတွင်း/ရေကန်	စက်ရေတွင်း
အရေအတွက်	၅၂၀ဧက	၈၀၀ဧက	၅၀၀ မရှိ	ရှိ	၆/၁	၀
ကျေးရွာပိုင်ဆိုင်မှုများ	ကား	ထော်လာဂျီ	စပါးကြိတ်စက်	မြွေလှေ့စက်	အသေးစားဆည်	ဈေးဆိုင်
အရေအတွက်	၅	၀	၀	၀	၁	၇

၇။ ကျေးရွာအတွင်းအခြားပိုင်ဆိုင်မှုများ

ကျေးရွာပိုင်ဆိုင်မှုများ	ရေတင်စက်	လယ်ထွန်စက်	ထွန်ထယ်	ကျွဲ	နွား
အရေအတွက်	၁၀	၂၀	၁၀၀	၅၀	၄၅၀
ကျေးရွာပိုင်ဆိုင်မှုများ	ဝက်	ဆိုင်ကယ်	ကျွမ်းကျင်လုပ်သား	လုပ်သား	စပါးကြိတ်စက်
အရေအတွက်	၂၀၀	၁၅၀	၆	၃၀	၁၀



**၈။ အခြားကျေးရွာရှိအသုံးပြုနိုင်သော အရင်းအမြစ်/အချက်အလက်များ**

အရင်းအမြစ်	ဆေးခန်း	အ.လ.က/အ.ထ.က	ဈေး	ကျွမ်းကျင်လုပ်သား	လုပ်သား	မြေတူးစက်	လမ်းကြိုတံစက်
အရေအတွက်	၁	၁၁၁	၀	၁၀	၅၀	-	-

**၅။ လူထုပူးပေါင်းပါဝင်သော လူမှုဆန်းစစ်ခြင်း နှင့် အကဲဖြတ်ခြင်း လုပ်ငန်းစဉ် (PSA/PRA) အကျဉ်းချုပ်**

စဉ်	အကြောင်းအရာ	ရက်စွဲ	ဦးတည်အုပ်စု	တက်ရောက်သူ			အဓိက ဆွေးနွေးချက်များ
				ကျား	မ	ပေါင်း	
၁	လူမှုစီးပွားအဆင့် သတ်မှတ်ခြင်း (Wealth Ranking)	၅-၁-၁၆	ချမ်းသာ၊ အလယ်အလတ်၊ နွမ်းပါး၊ အလွန် နွမ်းပါးအုပ်စုများ	၄၅	၅၂	၉၇	ကျေးရွာလူမှုစီးပွားအုပ်စုများခွဲခြားသတ်မှတ်နိုင်ရေးအတွက် အခြေခံစံနှုန်းများ သတ်မှတ်ခြင်း၊ ကျေးရွာသားများနှင့် အများသဘောတူ ခွဲခြားသတ်မှတ်ခြင်း
၂	ရာသီခွင်ပြပြက္ခဒိန် (Seasonal Calendar)	၉-၁-၁၆	ကော်မတီဝင်၊ အမျိုးသမီး၊ အမျိုးသားများ	၂၀	၂၈	၄၈	ရာသီဥတု၊ စိုက်ပျိုးသီးနှံများ၊ လယ်ယာလုပ်ငန်းများ၊ နေ့စားလုပ်ငန်းများ၊ မွေးမြူရေးလုပ်ငန်းများ၊ ဝမ်းစာဖူလုံမှု နှင့် ပွဲတော်များ
၃	ကျေးရွာလူမှုရေးပြ၊ သယ်ယာပို့ဆောင်ရေးမြေပုံ (Social Map/Resource Map)	၅-၁-၁၆	ရပ်မိရပ်ဖ၊ ကော်မတီဝင်များ	၈	၈	၁၆	အိမ်အမျိုးအစားများ၊ အခြေခံအဆောက်အအုံများ၊ လမ်းပန်းဆက်သွယ်ရေးအခြေအနေ လယ်ယာမြေများ၊ မြစ်ချောင်းများ၊ ရေတွင်း၊ ရေကန်များ၊ သစ်တောများ
၄	ပြဿနာသစ်ပင် (Problem Tree)	၅-၁-၁၆	အမျိုးသားများကော်မတီဝင်များ	၈	-	၈	ဆွေးနွေးထားသော အခြေခံအဆောက်အအုံများနှင့် သက်မွေးဝမ်းကျောင်းလုပ်ငန်းများ၊ ကျန်းမာရေး၊ ပညာရေး။
၅	ပြဿနာသစ်ပင် (Problem Tree)	၅-၁-၁၆	အမျိုးသမီးများ	-	၈	၈	ဆွေးနွေးထားသော အခြေခံအဆောက်အအုံများနှင့် သက်မွေးဝမ်းကျောင်းလုပ်ငန်းများ



၆	ကျေးရွာ၏ (၅)နှစ်စာ ဦးစားပေးအစီအစဉ် ပြု ဇယား (Metric Ranking)	၉-၁-၁၆	အမျိုးသားအုပ်စု၊ အမျိုးသမီးအုပ်စု၊ လူငယ်အုပ်စု၊ ရပ်မိရပ်ဖ အုပ်စု	၄၅	၅၂	၉၇	အကျိုးပြုဦးရေ၊ အကျိုးခံစားခွင့် နှင့် အဓိက လိုအပ်ချက်များပေါ် မူတည်၍ ဆုံးဖြတ်သည်။
၇	အဖွဲ့အစည်းချိတ်ဆက်ပုံ (Venn Diagram)	၉-၁-၁၆	ကျေးရွာအုပ်ချုပ်ရေး အဖွဲ့၊ ကျေးရွာစီ/ထောက်အဖွဲ့	၁၅	၂၈	၄၃	ကျေးရွာတွင်းရှိ အဖွဲ့အစည်းများနှင့် မည်သို့သောလုပ်ငန်းများအတွက် မည်သည့်အဖွဲ့များချိတ်ဆက်လုပ်ကိုင်မှု
၈	ပင့်ကူအိမ်ကွန်ယက် (Spider Web)	၉-၁-၁၆	အမျိုးသားများ နှင့် အမျိုးသမီးများ	၂၀	၂၈	၄၈	အမျိုးသားများ နှင့် အမျိုးသမီးများ တန်းတူအခွင့်အရေး ရရှိမှု နှင့် မရရှိသည့် အကြောင်းအရင်းများ
၉	ပြဿနာ၊ အခွင့်အရေး၊ လက်ရှိအခြေအနေနှင့် ပြောင်းလဲမှုညွှန်းကိန်း	၉-၁-၁၆	ကျေးရွာစီ/ထောက်အဖွဲ့၊ ကျေးရွာလူထု	၂၀	၂၈	၄၈	ပြဿနာ၊ အခွင့်အရေး၊ လက်ရှိအခြေအနေ ကိုသိရှိရန် နှင့် ပြောင်းလဲနိုင်သည်ပုံစံများ
၁၀	ကျေးရွာအိပ်မက်ပြ မြေပုံ (Dream Map)	၉-၁-၁၆	ကျေးရွာစီ/ထောက်အဖွဲ့၊ ကျေးရွာလူထု	၈	၈	၁၆	နောင်တစ်ချိန်တွင် ကျေးရွာတွင် ဖြစ်စေချင်သော/မြင်စေချင်သော အရာများ ထည့်သွင်းရေးဆွဲခြင်း





၆။ ကျေးရွာဖွံ့ဖြိုးရေး အစီအစဉ်အတွက် အသုံးပြုခဲ့သော PRA tools များနှင့် တစ်ခုချင်းစီအတွက်သုံးသပ်ချက်များ

၁။ ကျေးရွာ၏လူမှုစီးပွားအဆင့်သတ်မှတ်ခြင်း (Wealth Ranking)

အဆင့်	အခြေခံစံနှုန်းများ/ ညွှန်းကိန်းများ	အိမ်ထောင်စု	ရာခိုင်နှုန်း
ချမ်းသာ	အိမ်အခြေအနေ- သွပ်မိုး၊ပျဉ်ကာ၊ ပျဉ်ခင်း မြေယာပိုင်ဆိုင်မှု- လယ်၄ ဧက အထက် ကျွဲ၊ နွား- ၁၀ကောင်အထက် အခြားပိုင်ဆိုင်မှု- ဆိုင်ကယ်၊ ထွန်စက်၊ TV၊ VCD ၊ စပါးကြိတ်စက်၊ ကား	၃၇	၂၂%
အလယ်အလတ်	အိမ်အခြေအနေ- သက်ကယ်မိုး၊ပျဉ်ခင်း၊ ဝါးထရံကာ မြေယာပိုင်ဆိုင်မှု- လယ်၂ ဧက အထက် ကျွဲ၊ နွား- ၅ကောင် အထက် အခြားပိုင်ဆိုင်မှု- ဆိုင်ကယ်၊ TV၊ VCD၊ စပါးကြိတ်စက်	၆၅	၃၉%
နွမ်းပါး	အိမ်အခြေအနေ- သက်ကယ်မိုး၊ဝါးကြမ်းခင်း၊ဝါးထရံကာ၊ မြေယာပိုင်ဆိုင်မှု- ၁ဧက ကျွဲ၊ နွား- ၂ကောင် အခြားပိုင်ဆိုင်မှု- TV, VCD,	၄၉	၃၀%
အလွန်နွမ်းပါး	အိမ်အခြေအနေ- ဝါးခင်း၊ ဝါးထရံကာ၊ မြေယာပိုင်ဆိုင်မှု- မရှိ ကျွဲ၊ နွား- မရှိ အခြားပိုင်ဆိုင်မှု- မရှိ	၁၅	၉%
စုစုပေါင်း		၁၆၆	၁၀၀





**သုံးသပ်ချက်**

ရာသီဥတု-တပိုတွဲလ လယ်မှ စ၍ နယုန်လအထိ နွေရာသီဖြစ်ပါသည်။ သီတင်းကျွတ်လ မှ စတင်၍ တပိုတွဲလ လယ်အထိ ဆောင်းရာသီ ဖြစ်ပါသည်။

စိုက်ပျိုးရေး-နယုန်လတွင် စတင်ပြီးပင်များအဖြစ် ပြုစုပျိုးထောင်ခြင်း လယ်ယာများထွန်ယက်ခြင်း စသည် တို့ကိုလုပ်ဆောင်ကြပါသည်။ မိုးရာသီတွင် ဟင်းသီးဟင်းရွက် သီးနှံမျိုးစုံ စိုက်ပျိုးကြပါသည်။ လယ်ယာမှ အိမ်ထောင်စုများသည် နွေစားလုပ်ငန်းများကို ရှာဖွေလုပ်ကိုင်ကာ အသက်မွေးမှု ပြုကြရပါသည်။ နွေစားလုပ်ငန်းများကို(၃၀၀၀)ကျပ်ဖြင့် လုပ်ဆောင်ကြရပါသည်။ လရာသီတိုင်း နွေစားလုပ်ငန်း မရှိသောကြောင့် တစ်လ၊ တစ်နှစ်ဝင်ငွေအားဖြင့် ပုံမှန်မရရှိနိုင်ပါ။ သီးနှံပေါ်ချိန်တွင်သာ နွေစားလုပ်ငန်းများ ပေါများကာ ဝင်ငွေရရှိပါသည်။ အလုပ်သမားရှားပါးသည့်အချိန်တွင် နွေစားလုပ်အားခဈေးနှုန်းများ မြင့်တက်လာပါသည်။

**မွေးမြူရေး-ကွဲနွားကြက်ဝက်များကို တစ်နိုင်တစ်ပိုင်သာ မွေးမြူကြသည်။**

**နွေစားလုပ်ငန်း-နွေစားလုပ်ငန်းများကို(၃၀၀၀)ကျပ်ဖြင့် လုပ်ဆောင်ကြရပါသည်။** လရာသီတိုင်း နွေစားလုပ်ငန်းမရှိသောကြောင့် တစ်လ၊ တစ်နှစ်ဝင်ငွေအားဖြင့် ပုံမှန်မရရှိနိုင်ပါ။ သီးနှံပေါ်ချိန်တွင်သာ နွေစားလုပ်ငန်းများ ပေါများကာ ဝင်ငွေရရှိပါသည်။ အလုပ်သမားရှားပါးသည့်အချိန်တွင် နွေစားလုပ်အားခ ဈေးနှုန်းများ မြင့်တက်လာပါသည်။

**သဘာဝဘေးအန္တရာယ်။** တန်ခူး၊ကဆုန်၊နယုန်လများတွင် လေပြင်းတိုက်ခတ်မှုဒဏ်၊ မိုးသီးကျရောက်မှုဒဏ် ရေကြီးမှုများအနည်းငယ်ကြုံတွေ့ရတတ်ပါသည်။

**ဝမ်းစာမလုံမှု-ဝါခေါင်၊တော်သလင်း၊ သီတင်းကျွတ်လများ၌ အများအားဖြင့် ဝမ်းစာမလုံလောက်မှုပြဿနာများ ကြုံတွေ့ရပါသည်။**

**အလုပ်သမားရှားပါးမှု- လယ်ယာလုပ်ငန်းတိုက်ဆိုင်နေချိန်တွင် အလုပ်သမားရှားပါးမှု ပြဿနာရှိပါသည်။**

**ပွဲတော်များ-လရာသီအလိုက် ပွဲတော်များ ကျင်းပပြုလုပ်ကြပါသည်။** အများအားဖြင့် နွေဦးရာသီရောက်ချိန် တွင်အလှူပွဲ၊ ဘုရားစေတီပွဲများ ကျင်းပပြုလုပ်ကြပါသည်။









**သုံးသပ်ချက်**

လူနေထိုင်မှု ပုံစံ-စီပွားရေးအဆင့် (၄) ဆင့်သတ်မှတ်၍ရပြီး ကျေးရွာအတွင်းတွင် ရောနှောပြန့်ကျဲစွာ နေထိုင်ကြပါသည်။ လူမျိုးစု၊ လူနည်းစုဟူ၍ ခွဲခြားနေထိုင်ခြင်းမရှိချေ။

လမ်းပန်းဆက်သွယ်ရေး-ရွာတွင်းလမ်းများသည် မြေသားလမ်းများ ဖြစ်ပြီးမိုးရာသီတွင် သွားလာရန်ခက်ခဲမှု ရှိပါသည်။ ရွာချင်းဆက်လမ်းများမှာ မိုးအခါသွားလာရန်ခက်ခဲမှုရှိကြောင်း တွေ့ရှိရပါသည်။လမ်းပန်းဆက်သွယ်ရေးမကောင်းသောကြောင့် ကျေးရွာတိုးတက်မှုအားနည်းကြောင်း တွေ့ရှိရပါသည်။

ကျန်းမာရေး-ကျေးရွာကျန်းမာရေးဌာနခွဲ ဆေးပေးခန်းရှိပြီး ထိုဆေးခန်းတွင် ကျန်းမာရေးကုသမှု ခံယူကြပါသည်။ ကိုယ်ဝန်ဆောင်မိခင်များမှာ အများအားဖြင့် အရပ်လက်သည်များဖြင့် မွေးဖွားကြပါသည်။ ကလေးသူငယ်၊ ကိုယ်ဝန်ဆောင်၊သက်ကြီးရွယ်အိုများ ကျန်းမာရေးစောင့်ရှောက်မှု အသင့်အတင့်ရရှိပြီး ဖွံ့ဖြိုးတိုးတက်စ ကျေးရွာတစ်ရွာဖြစ်ပါသည်။

သောက်သုံးရေ-ကျေးရွာအတွင်းတွင်ရှိသော လက်တူးတွင်းများနှင့် အင်္ဂါစီတွင်းများမှ ရေကိုခပ်ယူသောက်သုံးကြပါသည်။

အခြား-ကျေးရွာတွင် ဘုန်းတော်ကြီးကျောင်း၊ ဓမ္မာရုံ၊ ဇရပ်၊စာသင်ကျောင်း၊ ဆေးပေးခန်းစသည့် အဆောက်အဦများရှိကြောင်း တွေ့ရှိရပါသည်။





**သုံးသပ်ချက်**

**ပတ်ဝန်းကျင်ရှိအရင်းအမြစ်များ-**ရွာပတ်ဝန်းကျင်ရှိသစ်တောများမှ ထင်းများထုတ်ယူသုံးစွဲကြပါသည်။ ရေအရင်း အမြစ်များအားဖြင့် နားမော်ချောင်းရေအား စိုက်ပျိုးရေးအဖြစ် နွေ၊ မိုး၊ ဆောင်းကာလပတ်လုံး အသုံးပြုကြပါသည်။ ကျေးရွာ၏ အရှေ့ဘက်၊ မြောက်ဘက်တွင် လယ်ကွယ်များ၊ စားကျက်မြေများရှိပါသည်။ ကျေးရွာ၏ တောင်ဘက်တွင် သစ်တောမြေများရှိပြီး သောက်သုံးရေမှာလည်းဖူလုံမှုရှိပါသည်။

**စီးပွားရေးလုပ်ကိုင်စားသောက်ရသောအရင်းအမြစ်-**လယ်ယာမြေများရှိ၍ စပါးနှင့် မြေပဲကို အဓိကစိုက်ပျိုးလုပ်ကိုင်ကြပါသည်။

**အရင်းအမြစ်နှင့်ဆက်စပ်သောပြဿနာများ-**စိုက်ပျိုး၊ မွေးမြူရေးနည်းပညာမသိခြင်း၊ ငွေကြေးအရင်းအနှီးမရှိ၍ ဝင်ငွေနည်းပါးခြင်း၊ လမ်းပန်းဆက်သွယ်ရေးမကောင်းသောကြောင့် သီးနှံများဈေးကောင်းမရခြင်း တို့ကြောင့် လူမှုရေး၊စီးပွားရေး၊ ပညာရေးများနှောင့်နှေးခဲ့ရပါသည်။သစ်တောများပြုန်းတီးမှုများပြားလာမှုကြောင့် ရာသီဥတုဖောက်ပြန်မှုများရှိလာပါသည်။ မိုးခေါင်မှုများ ၊ မိုးများ၍ ရေကြီးရေလျှံမှုများ စသည်ပြဿနာများ ကြုံတွေ့ရတတ်ပါသည်။









**အကြောင်းအရင်းများ/ အခက်အခဲများ**

၁	ရွာချင်းဆက်လမ်းမကောင်းခြင်း	၂	ရွာချင်းဆက်တံတားမကောင်းခြင်း	၃	စက်ရေတွင်းမရှိခြင်း
၄	ရွာတွင်းလမ်းမကောင်းခြင်း	၅	စိုက်ပျိုးရေးနည်းပညာအားနည်းခြင်း	၆	မွေးမြူရေးနည်းပညာအားနည်းခြင်း
၇	စပါးမျိုးကောင်းမျိုးသန့် မရှိခြင်း				

**အကျိုးဆက်များ**

- ၁ စီးပွားရေးနောက်ကျခြင်း၊ ဗွတ်အိုင်ထူထပ်ခြင်း၊ ဆက်သွယ်ရေးမကောင်းမွန်ခြင်း
- ၂ ကား၊ ဆိုင်ကယ်များမသွားလာနိုင်ခြင်း၊ ဆက်သွယ်ရေးမကောင်းမွန်ခြင်း
- ၃ သောက်သုံးရေအလွယ်တကူမရှိနိုင်ခြင်း၊ ခက်ခဲခြင်း
- ၄ လမ်းကျဉ်းမြောင်းခြင်း၊ ဗွတ်အိုင်များရှိခြင်း၊ သွားရေးလာရေးခက်ခဲခြင်း
- ၅ သီးနှံအထွက်နှုန်းနည်းခြင်း၊ ဝင်ငွေနည်းပါးခြင်း
- ၆ ဝင်ငွေရှားပါးခြင်း
- ၇ သီးနှံအထွက်နှုန်းနည်းခြင်း၊ ဝင်ငွေနည်းပါးခြင်း

**ဖြေရှင်းနည်းလမ်း**

- ၁ ရွာချင်းဆက်ကျောက်ချောလမ်းခင်းခြင်း
- ၂ တံတားဆောက်လုပ်ခြင်း
- ၃ စက်ရေတွင်းတူးဖော်ခြင်း
- ၄ ရွာတွင်းလမ်းပြုပြင်ခြင်း
- ၅ စိုက်ပျိုးရေးနည်းပညာသင်တန်းများပေးခြင်း
- ၆ မွေးမြူရေးဆိုင်ရာနည်းပညာသင်တန်းများပေးခြင်း
- ၇ မျိုးကောင်းမျိုးသန့်များပံ့ပိုးပေးခြင်း





**အကြောင်းအရင်းများ/ အခက်အခဲများ**

၁	လက်တူးရေတွင်း မလုံလောက်ခြင်း	၂	ရွာချင်းဆက်လမ်းမကောင်းခြင်း	၃	မူကြိုကျောင်းမရှိခြင်း
၄	ရွာတွင်းလမ်းမကောင်းခြင်း	၅	ရွာချင်းဆက်တံတားမကောင်းခြင်း	၆	လက်မှုပညာ မကျွမ်းကျင်ခြင်း

**အကျိုးဆက်များ**

၁။ သောက်သုံးရေခက်ခဲမှုရှိခြင်း

၂။ ခရီးသွားလာရေးခက်ခဲခြင်း

၃။ ကလေးသူငယ် ဖွံ့ဖြိုးမှုပိုင်းများ နောက်ကျခြင်း

၄။ လမ်းကျဉ်းမြောင်းခြင်း၊ သွားလာရေးခက်ခဲခြင်း

၅။ ကား၊ ဆိုင်ကယ်များသွားလာရန်ခက်ခဲခြင်း၊ ဆက်သွယ်ရေးခက်ခဲခြင်း

၆။ ပင်ငွေမရရှိနိုင်ခြင်း

**ဖြေရှင်းနည်းလမ်း**

၁ လက်တူးရေတွင်းတူးဖော်ခြင်း    ၂ ရွာချင်းဆက်ကျောက်ချောလမ်း    ၃ မူကြိုကျောင်းဆောက်လုပ်ခြင်း  
ခင်းခြင်း

၄ ရွာတွင်းလမ်းပြုပြင်ခြင်း    ၅ ရွာချင်းဆက်တံတားပြုပြင်ခြင်း    ၆ အိမ်တွင်းမှ သင်တန်းပေးခြင်း





၇။ ပြီးစားပေးအစီအစဉ်ပြဇယား (Matrix Ranking)

စဉ်	အရေးအကြီးဆုံး	၁	၂	၃	၄	၅	၆	၇	၈	ရမှတ် အဆင့်
၁	ပတ်ဝန်းကျင်ထိခိုက်မှု	၁	၂	၃	၄	၅	၆	၇	၈	၁
၂	အလုပ်အကိုင်	၂	၁	၃	၄	၅	၆	၇	၈	၂
၃	အကျန်းမာရေး	၃	၂	၁	၄	၅	၆	၇	၈	၃
၄	အိပ်ရေးပျက်စီးခြင်း	၄	၃	၂	၁	၅	၆	၇	၈	၄
၅	အစားအသောက်	၅	၄	၃	၂	၁	၆	၇	၈	၅
၆	အားလုံး	၆	၅	၄	၃	၂	၁	၇	၈	၆
၇	အခြား	၇	၆	၅	၄	၃	၂	၁	၈	၇
၈	အခြား	၈	၇	၆	၅	၄	၃	၂	၁	၈





စီမံကိန်းပထမနှစ်တွင် စီမံကိန်း ပထမနှစ်တွင် စာသင်ကျောင်း ပြုပြင်ခြင်းကို ရံပုံငွေ ၈၀၆၄၀၀၀/-ကျပ်ဖြင့် ဆောင်ရွက်ခဲ့ပါသည်။

စီမံကိန်း ဒုတိယနှစ်တွင် လုပ်ငန်းခွဲ လုပ်ဆောင်ခြင်းမရှိပါ။တစ်နှစ် တစ်ရွာ လုပ်ငန်းခွဲလုပ်ဆောင်ရန် သဘောတူ ညီခဲ့ကြပါသည်။

စီမံကိန်း တတိယနှစ်တွင် ရွာချင်းချက်ကျောက်ချော်လမ်းခင်းခြင်းလုပ်ငန်းကို ရံပုံငွေ(၁၉၄၆၀၀၀/-)ကျပ်ဖြင့် ဆောင်ရွက် မည်ဖြစ်ပါသည်။







## သုံးသပ်ချက်

### ကျေးရွာအတွင်းရှိအဖွဲ့အစည်းများ

ကျေးရွာအတွင်းရှိအဖွဲ့အစည်းများမှာ ဘာသာရေး၊ သာသနာရေး၊ ပညာရေး များကို ကျေးရွာအတွင်းချိတ်ဆက်ဆောင်ရွက်လျက်ရှိပါသည်။

### ကျေးရွာပြင်ပအဖွဲ့အစည်းများ

မြို့နယ်အဖွဲ့အစည်းများနှင့် ကျေးရွာအဖွဲ့အစည်းများ၏ ချိတ်ဆက်ဆောင်ရွက်မှုမှာ အနည်းငယ်သာချိတ်ဆက်မှုရှိပါသည်။ ထို့ကြောင့် ကျေးရွာဖွံ့ဖြိုးရေးလုပ်ငန်းများနှင့် အသက်မွေးဝမ်းကြောင်းလုပ်ငန်းများအတွက် အဖွဲ့အစည်းပေါင်းစုံနှင့် ချိတ်ဆက်ဆောင်ရွက်ရန် လိုအပ်ပါသည်။

### အမျိုးသမီးကဏ္ဍ အစည်းအဝေးမှတ်တမ်း နှင့် စစ်ဆေးရမည့်အချက်များ

#### ၁။ အမျိုးသမီးကဏ္ဍ အစည်းအဝေးမှတ်တမ်း

အစည်းအဝေးဖိတ်ကြားရာတွင် အမျိုးသမီးများ အမျိုးသားများနှင့် အချိုးညီစွာ တက်ရောက်ရန် အမျိုးသမီးထုမှ လိုအပ်သည့် အခက်အခဲများကို ပွင့်လင်းစွာ တောင်းဆိုနိုင်ကြောင်းပြောကြားခဲ့ပါသည်။

အစည်းအဝေးမစတင်မီ အချိန်တွင် အမျိုးသမီးထုနှင့် တွေ့ဆုံကာအမျိုးသမီးများ၏ တစ်နေ့တာ အားလပ်ချိန်အား ဖော်ထုတ်ခြင်း၊ အမျိုးသမီးများ၏ အလုပ်အကိုင်အားသောလရာသီအားဖော်ထုတ်ခြင်း၊ အမျိုးသမီးခေါင်းဆောင်သော အမျိုးသမီးအဖွဲ့အစည်းများအား မေးမြန်းဆွေးနွေးခဲ့ပါသည်။

ကျေးရွာအစည်းအဝေးတွင် ကော်မတီဖွဲ့စည်းခြင်း၌ အမျိုးသား/သမီးအချိုးတူဖွဲ့စည်းခြင်း၊ အုပ်စုအဆင့်တွင် အမျိုးသမီးမှ တင်ပြတောင်းဆိုသော လုပ်ငန်းခွဲ တစ်ခုပါရမည်ဖြစ်ပြီး လုပ်ငန်းလုပ်ကိုင်ဆောင်ရွက်ရာတိုင် တူညီသော လုပ်ငန်းအတွက် တူညီသောလုပ်အားခပေးချေရမည်ဖြစ်ကြောင်း၊ စီမံကိန်း၏ အခန်းကဏ္ဍတိုင်းတွင် အမျိုးသမီးထု၏ အခန်းကဏ္ဍအား ထည့်သွင်းထားကြောင်းကိုလည်းရှင်းလင်းပြောကြားခဲ့ပါသည်။

အမျိုးသမီးထု၏ ဦးဆောင်နိုင်မှုနှင့် စီမံခန့်ခွဲမှု စွမ်းရည်များတိုးတက်လာစေရန် ဆပ်ကော်မတီတိုင်းတွင် အမျိုးသမီးတစ်ဦးပါဝင်ရမည်ဖြစ်ပြီး အမျိုးသမီး ကော်မတီဝင်များသည် တင်ပြဆွေးနွေးခြင်း၊ဆုံးဖြတ်ခြင်းများပြုလုပ်ရမည်ဖြစ်ပါသည်။ အမျိုးသားများမှလည်း ကူညီပေးရမည်ဖြစ်ကြောင်းဆွေးနွေးခဲ့ပါသည်။

အမျိုးသမီးများသည် မိမိတို့၏ လိုအပ်ချက်၊ အခက်အခဲများကို ဆွေးနွေးနိုင်ရန်အတွက် အမျိုးသမီးသီးသန့်အုပ်စုများဖွဲ့၍ အခက်အခဲများ ဖော်ထုတ်ခြင်းလုပ်ငန်းကို ဆောင်ရွက်ခဲ့ပါသည်။





၂။ ကျေးရွာမိတ်ဆက် အစည်းအဝေးတွင်အမျိုးသမီး ကဏ္ဍအတွက် စောင့်ကြည့်စစ်ဆေးရမည့်အချက်များ

မေးမြန်းသည့်ရက်။

ရက်စွဲ - ၁၇.၀၁.၂၀၁၆

စဉ်	အကြောင်းအရာ	တွေ့ရှိချက်		မှတ်ချက်
		✓	X	
၁	အစည်းအဝေးတက်ရောက်လူသူများအား ကျား၊မ ရေးရာ အခြေခံသဘောတရားများကို ရှင်းလင်းဆွေးနွေးခဲ့ပါသလား။	✓		
၂	စီမံကိန်းတွင် ပါဝင်သော ကျား၊မရေးရာ အကောင်အထည်ဖော်ရေး လိုအပ်ချက် (၅)ချက်ကို ရှင်းလင်းပြခဲ့ပါသလား။	✓		
၃	အစည်းအဝေးများ၏ ယူရာတွင်အမျိုးသား/သမီးများအချိုးညီစွာတက်ရောက်နိုင်ရေးအတွက် အသိပေးတိုက်တွန်း စည်းရုံးခဲ့တာမျိုး ရှိပါသလား။	✓		
၄	အမျိုးသမီးများ၏ စကားသံများ၊ ပြောဆိုနိုင်ခွင့်များ ပိုမိုထွက်ပေါ်လာအောင် ဖန်တီးပေးခဲ့ပါသလား။	✓		
၅	ဆပ်ကော်မတီဖွဲ့များဖွဲ့စည်းရာတွင်အမျိုးသမီးများနှင့်ပါဝင်ဖွဲ့စည်းရေး၊ပူးပေါင်းပါဝင်ရေး၊ဦးဆောင်နိုင်ရေးအတွက်တွန်းအားပေးကူညီဆောင်ရွက်ခဲ့ပါသလား။	✓		
၆	အစည်းအဝေးကို အမျိုးသား/သမီးများ အလွယ်တကူပါဝင်တက်ရောက်နိုင်သော အချိန်နှင့်နေရာများကိုရွေးချယ်ခြင်း၊ထည့်သွင်းစဉ်းစားဆောင်ရွက်ခြင်းများတို့ကိုလုပ်ဆောင်ခဲ့ပါသလား။	✓		
၇	လူနည်းစု/ဆင်းရဲ/နွမ်းပါး/ထိခိုက်လွယ်သောအုပ်စုများကို အစည်းအဝေးမစတင်မီ အချိန်များက ရှာဖွေဖော်ထုတ်ခဲ့တာမျိုးများ ရှိပါသလား။	✓		
၈	လူနည်းစု/ဆင်းရဲ/နွမ်းပါး/ထိခိုက်လွယ်သော အမျိုးသား/သမီးများထံမှ အချို့ကို အစည်းအဝေးတက်ရောက်နိုင်အောင် ဖိတ်ကြားဆောင်ရွက်မှုမျိုး ရှိခဲ့ပါသလား။	✓		
၉	လူနည်းစု/ဆင်းရဲ/နွမ်းပါး/ထိခိုက်လွယ်သောအမျိုးသား/သမီးများနှင့် ကြုံတွေ့နေရသောအခတ် အခဲများကို သင်ဆွေးနွေး မေးမြန်းခဲ့တာမျိုး ရှိပါသလား။	✓		
၁၀	အမျိုးသမီးများ ပြောဆိုတင်ပြနိုင်အောင် အချိန်ပေးရန်၊ ကြိုတင်စီစဉ်ဆောင်ရွက်မှုမျိုးများ ဆောင်ရွက်ခဲ့တာများ ရှိပါသလား။	✓		
၁၁	စီမံကိန်းလုပ်ငန်းခွဲများရှာဖွေဖော်ထုတ်ရာတွင်အမျိုးသား/သမီးများသီးခြားဆွေးနွေးဖော်ထုတ် ဆောင်ရွက်ခဲ့တာမျိုး ရှိပါသလား။	✓		
၁၂	ကျေးရွာစီမံကိန်း အထောက်အကူပြုကော်မတီများဖွဲ့စည်းရာတွင် အမျိုးသမီး၊ အမျိုးသား အချိုးညီမှုစွာ (၅၀ : ၅၀) ဖွဲ့စည်းနိုင်ခဲ့ပါသလား။ မဖွဲ့စည်းနိုင်ခဲ့ပါက မှတ်ချက်တွင် ရှင်းလင်းပါ။	✓		
၁၃	ဆပ်ကော်မတီများတွင် အနည်းဆုံး အမျိုးသမီးအဖွဲ့ဝင် တစ်ဦးနှုန်းဖြင့်	✓		



	ပါဝင်ဖွဲ့စည်းနိုင်ခဲ့ပါသလား။ မဖွဲ့စည်းနိုင်ခဲ့ပါက မှတ်ချက်တွင် ရှင်းလင်းပါ။			
၁၄	ကျေးရွာ/ကျေးရွာအုပ်စု ဖွံ့ဖြိုးရေးစီမံချက် များတွင် အမျိုးသမီးများ ရွေးချယ်ဆုံးဖြတ်သည့်လုပ်ငန်းစီမံချက် အနည်းဆုံးတစ်ခုပါဝင်နိုင်ရေးအတွက် စည်းရုံး ဆွေးနွေးမှုများ ပြုလုပ်ဆောင်ရွက်ခဲ့ပါသလား။	√		
၁၅	တက်ရောက်လာသူများအား အမျိုးသမီးများ၏ လိုအပ်ချက်များကို ဖြည့်ဆည်းပေးနိုင်ရန် အမျိုးသမီးများရွေးချယ်လိုက်သော ဦးစားပေးရွေးချယ်မှုများကို ထောက်ပံ့ပေးသွားမည်ဖြစ်ကြောင်း အသိပေးပြောကြားခဲ့ပါသလား။	√		
၁၆	ရွေးချယ်လိုက်သော စီမံကိန်းလုပ်ငန်းခွဲများသည် ဒေသတွင်းမှာရှိသော လူနည်းစု/ဆင်းရဲ/နွမ်းပါး/ထိခိုက်လွယ် အုပ်စုများအပေါ် မည်သို့အကျိုးပြုနိုင်မည်ဖြစ်ကြောင်း ရှင်းလင်းပြောကြားခြင်း၊ မှတ်တမ်းတင်ခြင်းများတို့ကို ဆောင်ရွက်ခဲ့ပါသလား။	√		
၁၇	ကျေးရွာအုပ်စုအဆင့် အစည်းအဝေးပြုလုပ်ရာတွင် အုပ်စု စီ/ထောက် ကော်မတီဝင်များကို ကျား၊မ ရေးရာလိုအပ်ချက်များ အကြောင်းကိုရှင်းလင်းပြောကြားခဲ့ပါသလား။	√		
၁၈	ကျေးရွာအုပ်စုအဆင့် အစည်းအဝေးပြုလုပ်ရာတွင် အုပ်စု စီ/ထောက် ကော်မတီဝင်များအားလုံး တက်ရောက်နိုင်မှု ရှိ/မရှိ စစ်ဆေးခဲ့ပါသလား။ မတက်ရောက်နိုင်ခဲ့ပါက မှတ်ချက်တွင် ရှင်းလင်းပါ။	√		



၉။ ပင့်ကူအိမ်ကွန်ယက် နှင့် သုံးသပ်ချက်

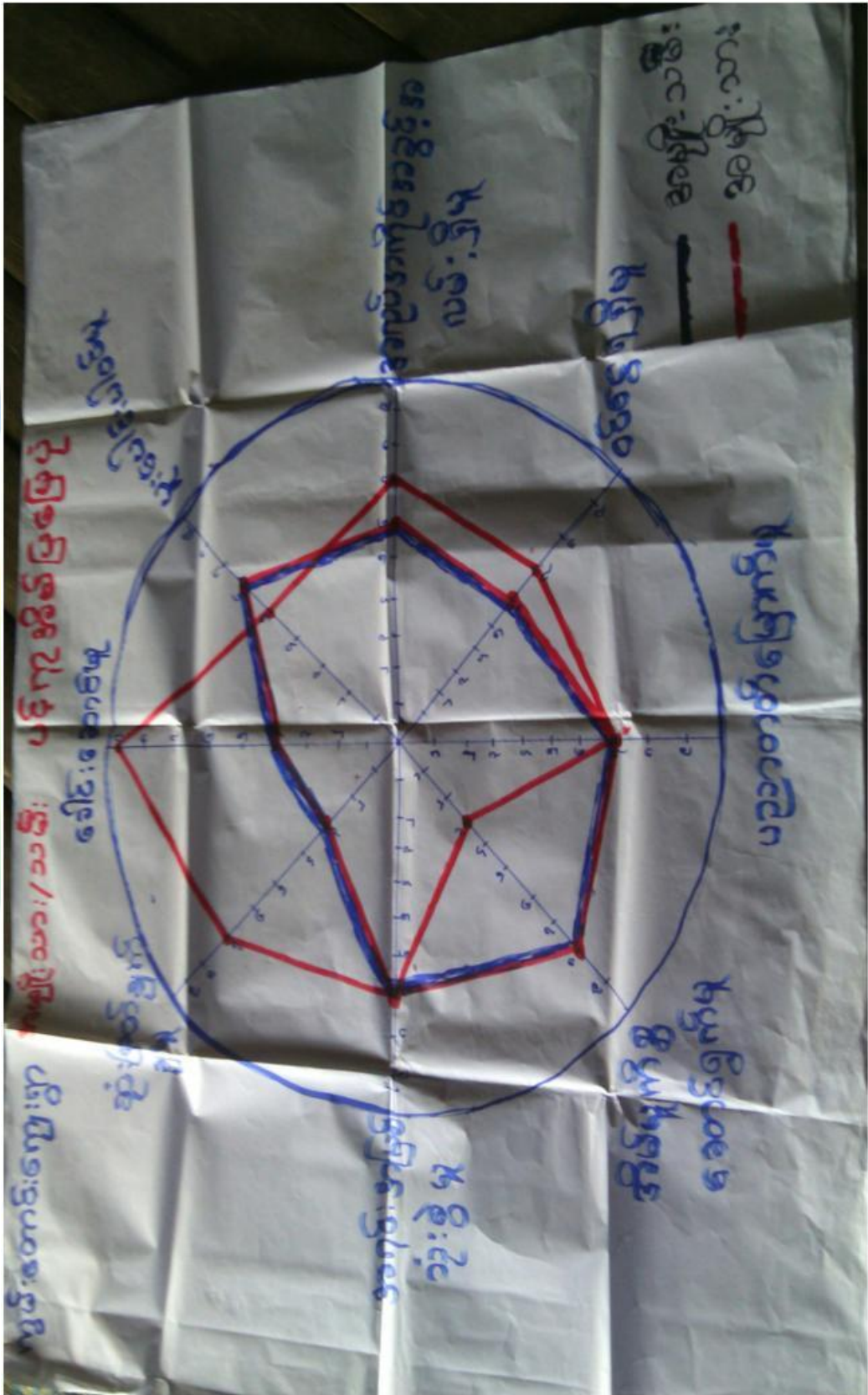





## သုံးသပ်ချက်

### ရပ်ရေးရွာရေးတွင်ပူးပေါင်းပါဝင်မှု

ကျေးရွာ၏ သာရေး၊ လူမှုရေး၊ နာရေး၊ ကျေးရွာဖွံ့ဖြိုးရေးကိစ္စများတွင် အမျိုးသမီးများမှာ အမျိုးသားများထက် ပူးပေါင်းပါဝင်ကြောင်း တွေ့ရှိရပါသည်။

### ဝင်ငွေရရှိမှု

- ဝင်ငွေရရှိမှုတွက်လည်း တစ်ခြားနယ်သို့ သွားရောက်လုပ်ကိုင်ရသည့်အတွက် အမျိုးသားများမှာ ဝင်ငွေ ပိုရရှိပါသည်။ အမျိုးသမီးများသည် အိမ်မှုကိစ္စ၊ ကလေးဝေယျာဝစ္စများဖြင့် အချိန်ကုန်ကာ ဝင်ငွေရရှိမှုအားနည်းကြောင်းတွေ့ရှိရပါသည်။

### အလုပ်အကိုင်အခွင့်အလမ်း

- အလုပ်အကိုင်အခွင့်အလမ်းရရှိမှုတွင်တိုက်မွန်းကျေးရွာသည် လယ်ယာလုပ်ငန်းလုပ်ကိုင်ရသော အချိန်တွင် နေ့စားလုပ်ခရရှိသော အလုပ်အကိုင်များရှိသော်လည်း နွေရာသီများတွင် အလုပ်အကိုင် ရှားပါးမှုပြဿနာများရှိပါသည်။ အလုပ်ကိုင်အခွင့်အလမ်းများ ရှားပါးကြောင့် တွေ့ရှိရပါသည်။

### ပညာတတ်မြောက်မှု

- အတန်းပညာတတ်မြောက်မှုတွင် အမျိုးသားများမှာ သာလွန်သောလည်း အမျိုးသမီး/သား တန်းတူပညာသင်ယူခွင့်ရှိပါသည်။ အလယ်တန်းဆင့် ပညာရေးဖြင့် ဖွင့်လှစ်သင်ကြားနိုင်ပြီဖြစ်ကာ ပညာရေးကို လက်လှမ်းမီမှုရှိကြောင်းတွေ့ရှိရပါသည်။

### အရင်းအမြစ်အပေါ်လက်လှမ်းမီမှု

- လယ်ယာလုပ်ငန်းလုပ်ကိုင်သော်လည်း သဘာဝအရင်းအမြစ်များကို အမျိုးသားများမှ ပို၍လက်လှမ်းမီစေပါသည်။

### ရပ်ရေးရာရေးတွင် ခေါင်းဆောင်မှု

- ခေါင်းဆောင်မှုအပိုင်းတွင် အမျိုးသမီးများသည် အမျိုးသားများထက် အားနည်း မှုရှိကြောင်းတွေ့ရှိရပါသည်။ ရက်ရွံ့သိမ်ငယ်စိတ်များလွှမ်းမိုးနေရာယူထားကြောင်း တွေ့ရှိ ရပါသည်။ အမျိုးသမီးများ၏ သဘောထား၊ လိုအပ်မှု၊ တောင်းဆိုမှုများကို အလေးထားရန်လိုအပ်ပါသည်။











**သုံးသပ်ချက်**

ရွာတွင်းလမ်း၊ ရွာချင်းဆက်လမ်းများကို ကျောက်ချင်းလမ်းများဖြင့် လွယ်ကူစွာသွားလာနိုင်ရမည်။

လမ်းပန်းဆက်သွယ်ရေးကောင်းမွန်မှုကြောင့် စီးပွားရေး၊ လူမှုရေး၊ ပညာရေး လက်လှမ်းမီမှုဖြင့် ဖွံ့ဖြိုးတိုးတက်လာသော ကျေးရွာတစ်ရွာဖြစ်လာရမည်။ စီမံကိန်းပထမနှစ်တွင် စာသင်ကျောင်းပြုပြင်ခြင်းလုပ်ငန်းအား ဆောင်ရွက်ပြီးစီးပြီးဖြစ်၍ ကလေးများပညာသင်ကြားရာတွင် လွယ်ကူချောမွေ့စေပါသည်။ မူကြိုကျောင်းများ ရရှိလာကာ ကလေးပညာရေးတိုးတက်မြင့်မားလာပြီး အမျိုးသမီးဝင်ငွေရရှိမှုမြင့်မားလာနိုင်မည်ဖြစ်ပါသည်။ စာကြည့်တိုက်တွင်လည်း အသိပညာဗဟုသုတရရှိစေနိုင်သော စာအုပ်များထားရှိကာ ကျေးရွာသားများအား အသိပညာများဖြန့်ဝေပေးနိုင်ရမည်။ စိတ်ဓါတ်အသွေးအခေါ်များ မြင့်မားတိုးတက်လာစေရမည်။ စက်ရေတွင်းများတူးဖော်ပြီး ကျေးရွာလူထုမှ လွယ်ကူစွာ အသုံးပြုနိုင်ရမည်။ ၂၄ နာရီမီးရရှိကာ လူနေမှုအဆင့်အတန်း ၊ အသုံးအဆောင်ပစ္စည်းများသုံးစွဲလာနိုင်ရမည်။ ဆက်သွယ်ရေးစနစ်ကောင်းမွန်မှုများ ကြောင့် အသိပညာ၊ နည်းပညာများတိုးတက်ကာ ကျေးရွာဖွံ့ဖြိုးတိုးတက်မှုမှာလည်းအရှိန်အဟုန်အားကောင်း လာမည်ဖြစ်ပါသည်။

**ကျေးရွာမျှော်မှန်းချက် လေ့ကျင့်ခန်းမှ ရရှိလာသော ရလဒ်**

ကျေးရွာ၏ မျှော်မှန်းချက်	ရွာချင်းဆက်လမ်း၊ရွာတွင်းလမ်း၊စာသင်ကျောင်းများ ရေကောင်းမွန်၍ လူမှုစီးပွားရေးအတွက် အဆင်ပြေလာပြီး ပညာရေးအတွက်လည်း ဖွံ့ဖြိုးတိုးတက်လာမည်ဖြစ်ပါသည်။ အသက်မွေးဝမ်းကြောင်းဆိုင်ရာ ပညာရပ်များ၊ စိုက်ပျိုး၊မွေးမြူရေးဆိုင်ရာနည်းပညာများ အရင်းအနှီးများ ရရှိလာမှုတို့ကြောင့် လူနေမှုအဆင့်အတန်းများ မြင့်မားလာရမည်။
အနာဂတ်တွင် ကျေးရွာပိုမိုဖွံ့ဖြိုးတိုးတက်ရန် ကျေးရွာသားများ၏ မျှော်မှန်းထားရှိမှု	လူထုဗဟိုပြုစီမံကိန်း၏ ထောက်ပံ့ငွေဖြင့် လမ်းပန်းဆက်သွယ်ရေးအဆင်ပြေစေရန် ရွာတွင်းတံတားများ တည်ဆောက်ပါမည်။ ကလေးများလုံခြုံစိတ်ချစွာ ပညာသင်ကြားနိုင်ရန်အတွက် စာသင်ကျောင်းများတည် ဆောက်ပါမည်။ စီမံကိန်းမှ အကောင်အထည်မဖော်ဆောင်နိုင်သော လုပ်ငန်းများကို သက်ဆိုင်ရာဌာနများ နှင့်ချိတ်ဆက် လုပ်ကိုင်ဆောင်ရွက်သွားပါက ကျေးရွာ၏ လူနေမှု၊ စီးပွားရေး၊ ပညာရေး အဆင့်အတန်း မြင့်မားလာပါမည်။



၇။ ကော်မတီဝင်များရွေးချယ်ခြင်းနှင့်ကျေးရွာဖွံ့ဖြိုးရေးအစီအစဉ်ဆောင်ရွက်မှုမှတ်တမ်းခါတ်ပုံများ



အမျိုးသားအုပ်စု၏ မှတ်တမ်းခါတ်ပုံ



အမျိုးသမီးအုပ်စု၏ မှတ်တမ်းခါတ်ပုံ





လူငယ်အုပ်စု၏ မှတ်တမ်းခါတ်ပုံ



ထိခိုက်လွယ်အုပ်စုများ၏ မှတ်တမ်းခါတ်ပုံ





စေတနာ့ဝန်ထမ်းများ ရွေးချယ်ခြင်း မှတ်တမ်းခါတ်ပုံ



ကော်မတီရွေးချယ်ခြင်း မှတ်တမ်းခါတ်ပုံ





ဖွံ့ဖြိုးရေးအစီအစဉ်ရေးဆွဲခြင်း မှတ်တမ်းဓါတ်ပုံ



ဖွံ့ဖြိုးရေးအစီအစဉ်ရေးဆွဲခြင်း မှတ်တမ်းဓါတ်ပုံ





ပထမနှစ်လုပ်ငန်းခွဲ၏မပြုလုပ်မီ မှတ်တမ်းဓာတ်ပုံ



ပထမနှစ်လုပ်ငန်းခွဲပြီးစီးမှု မှတ်တမ်းဓာတ်ပုံ





**၈။ ကော်မတီဝင်များစာရင်း**

စဉ်	အမည်	ကျား-မ	ရာထူး
၁	ဦးပြုံးချို	ကျား	ကျေးရွာစီမံကိန်းအထောက်အကူပြုကော်မတီ၊ ဥက္ကဋ္ဌ
၂	ဒေါ်မြို့ကြည်	မ	ကျေးရွာစီမံကိန်းအထောက်အကူပြုကော်မတီ၊ ဥက္ကဋ္ဌ
၃	ဦးဇော်လင်း	ကျား	ဝယ်ယူရေးဆပ်ကော်မတီ၊ ဥက္ကဋ္ဌ
၄	ဦးဝင်းနောင်	ကျား	ဝယ်ယူရေးဆပ်ကော်မတီ၊ မှတ်တမ်းထိမ်း
၅	ဒေါ်စန်းခင်	မ	ဝယ်ယူရေးဆပ်ကော်မတီ၊ အဖွဲ့ဝင်
၆	ဦးကျော်ဝင်းစိန်	ကျား	စောင့်ကြည့်ကြီးကြပ်ရေးဆပ်ကော်မတီ၊ ဥက္ကဋ္ဌ
၇	ဦးကျော်စိန်	ကျား	စောင့်ကြည့်ကြီးကြပ်ရေးဆပ်ကော်မတီ၊ အဖွဲ့ဝင်
၈	ဒေါ်မိပိုင်	မ	စောင့်ကြည့်ကြီးကြပ်ရေးဆပ်ကော်မတီ၊ အဖွဲ့ဝင်
၉	ဦးတင်ထွန်းအောင်	ကျား	လုပ်ငန်းလည်ပတ်ရေး နှင့် ပြုပြင်ထိန်းသိမ်းရေး ဆက်ကော်မတီ၊ ဥက္ကဋ္ဌ
၁၀	ဒေါ်စန်းနု	မ	လုပ်ငန်းလည်ပတ်ရေး နှင့် ပြုပြင်ထိန်းသိမ်းရေး ဆက်ကော်မတီ၊ အဖွဲ့ဝင်
၁၁	ဒေါ်သိန်းခိုင်	မ	လုပ်ငန်းလည်ပတ်ရေးနှင့် ပြုပြင်ထိန်းသိမ်းရေးဆက်ကော်မတီ၊ အဖွဲ့ဝင်
၁၂	ဒေါ်ခင်စန်းဌေး	မ	ကျေးရွာငွေစာရင်းကိုင်
၁၃	ဦးကျော်နိုင်ဦး	ကျား	အကြံပြုချက်ဖြေရင်းရေး
၁၄	ဒေါ်ပွဲကြည်	မ	အကြံပြုချက်ဖြေရင်းရေး
၁၅	ဦးအောင်မျိုးဇော်	ကျား	စေတနာ့ဝန်ထမ်း
၁၆	ဒေါ်ဝယ်မာဦး	မ	စေတနာ့ဝန်ထမ်း

စုစုပေါင်း။ (၁၅) ယောက်      ကျား-၈ ယောက် +မ-၈ ယောက်

**ကျေးရွာအုပ်စုစီမံကိန်းအထောက်အကူပြုကော်မတီ**

ဦးပြုံးချို      ကျေးရွာအုပ်စုစီမံကိန်းအထောက်အကူပြုကော်မတီ၊ ဥက္ကဋ္ဌ

ဒေါ်မြို့ကြည်      ဘဏ္ဍာရေးကော်မတီ၊ အုပ်စုစာရင်းကိုင်

**မှတ်တမ်းတင်သူ**

အမည်။ ဒေါ်မင်းမင်းခိုင်

ရာထူး။ လူထုစည်းရုံးရေးမှူး

ရက်စွဲ။ ...../...../.....



၉။ ပုံစံ ၈-၁။ ကျေးရွာအချက်အလက်

ပုံစံ - ၈-၁ - ကျေးရွာ အချက်အလက် (FORM PC 1)

လမ်းညွှန်ချက်/ ကျေးရွာတစ်ရွာသို့ ပထမဆုံး မိတ်ဆက်ခရီးသွားရောက်သောအခါ လူထုစည်းရုံးရေးမှူးသည် ကျေးရွာခေါင်းဆောင်များအား ကျေးရွာအချက်အလက်များကို မေတ္တာရပ်ခံ၍တောင်းခံရမည်။ ဤအချက်အလက်များကို စီမံကိန်းမိတ်ဆက်အစည်းဝေးမတိုင်မီ တောင်းခံရမည်။ စီမံကိန်းမိတ်ဆက်အစည်းဝေးတွင် လူထုစည်းရုံးရေးမှူးသည် ဤအချက်အလက်များအား စစ်ဆေးပြီး မှန်ကန်အောင်ပြုလုပ်ရမည်။ ပြီးနောက်တွင် လူထုစည်းရုံးရေးမှူးမှ သတင်းအချက်အလက်ထိသို့ Tablets မှတစ်ဆင့် ခြည့်သွင်းရမည်။		
ရာအိမ်မှူးအမည် ဦးသန်းဦး	ဖုန်း ၀၁၀ - ၂၇၄၀၂၁၇	စည်းရုံးရေးမှူးအမည် ဒေါ်နုနုမြတ်စွန်
ပြည်နယ်/ တိုင်းဒေသကြီး စစ်ကိုင်း	မြို့နယ် မင်္ဂလာညီဘူး	ကျေးရွာအုပ်စု တိုက်မွန်
		ကျေးရွာ တိုက်မွန်

(က) လူဦးရေ

တိုင်းရင်းသား	အိမ်ထောင်စုပေါင်း	ကိုးကွယ်သည့်ဘာသာ	အိမ်ထောင်စုပေါင်း
၁။ ဗမာ	၁၆၆	၁။ ဗုဒ္ဓ	၁၆၆
၂။		၂။	
၃။		၃။	
၄။ အခြားတိုင်းရင်းသား လူမျိုးစုများ		၄။	

	ကျား (အရေအတွက်)	မ (အရေအတွက်)
လူဦးရေ	၅၀၃	၄၆၄
အိမ်ထောင်ဦးစီး	၁၃၄	၃၂

(ခ) ကျေးရွာရှိ အခြေခံ အဆောက်အအုံ (Facilities)

ပညာရေး	ခြံစိမ့်	ကျန်းမာရေး	ခြံစိမ့်	ဘာသာရေး	ခြံစိမ့်
အထက်တန်းကျောင်း	<input type="checkbox"/>	ဆေးရုံ	<input type="checkbox"/>	ဘုရား/ဇေတီ	<input type="checkbox"/>
အလယ်တန်းကျောင်း	<input checked="" type="checkbox"/>	ကျန်းမာရေးဌာန	<input type="checkbox"/>	ဘုန်းကြီးကျောင်း	<input checked="" type="checkbox"/>
မူလတန်းကျောင်း	<input type="checkbox"/>	ကျန်းမာရေးဌာနခွဲ	<input type="checkbox"/>	ဟိန္ဒူဘုရားကျောင်း	<input type="checkbox"/>
ပုဂံကျောင်း	<input type="checkbox"/>	ဆေးပေးခန်း	<input type="checkbox"/>	ရေဝယ်ယူဘုရားကျောင်း	<input type="checkbox"/>
အခြား	<input type="checkbox"/>	အခြား	<input type="checkbox"/>	ဗလီ	<input type="checkbox"/>
				အခြား	<input type="checkbox"/>
မှတ်ချက်		မှတ်ချက်		မှတ်ချက်	

(ဂ) ကျွမ်းကျင်သူများမှတ်တမ်း ၊ ကျေးရွာတွင်နေထိုင်သော သို့မဟုတ် တခြားရွာမှလာရောက်သောကျွမ်းကျင်သူများ

ပညာရေး	နေထိုင်	လည်ပတ်	ကျန်းမာရေး	နေထိုင်	လည်ပတ်	တည်ဆောက်ရေး	နေထိုင်	လည်ပတ်
မူလတန်းပြဆရာ/ဆရာမ	<input type="checkbox"/>	<input checked="" type="checkbox"/>	ဆရာဝန်	<input type="checkbox"/>	<input type="checkbox"/>	လက်သမား	<input checked="" type="checkbox"/>	<input checked="" type="checkbox"/>
အလယ်တန်းပြဆရာ/ဆရာမ	<input type="checkbox"/>	<input type="checkbox"/>	လ/ထကျန်းမာရေးမှူး	<input type="checkbox"/>	<input type="checkbox"/>	ပန်းရန်	<input checked="" type="checkbox"/>	<input type="checkbox"/>
အထက်တန်းပြဆရာ/ဆရာမ	<input type="checkbox"/>	<input type="checkbox"/>	အမျိုးသမီးကျန်းမာရေးဆရာမ	<input type="checkbox"/>	<input type="checkbox"/>	လှုပ်စစ်ဆိုင်ရာ	<input checked="" type="checkbox"/>	<input type="checkbox"/>
ပုဂံပြဆရာ/ဆရာမ	<input type="checkbox"/>	<input type="checkbox"/>	အရံသားဖွား	<input checked="" type="checkbox"/>	<input type="checkbox"/>	ရေပိုက်သွယ်သူ	<input type="checkbox"/>	<input type="checkbox"/>
အခြား	<input type="checkbox"/>	<input type="checkbox"/>	ခြည့်သူကျန်းမာရေးလုပ်သား ၁/၂	<input type="checkbox"/>	<input type="checkbox"/>	စက်ပြင်ဆရာ	<input checked="" type="checkbox"/>	<input type="checkbox"/>
မှတ်ချက်			မှတ်ချက်			မှတ်ချက်		



(ဃ) ကျေးရွာသို့ ရောက်ရှိနိုင်သည့်လမ်းအခြေအနေ / ကျေးရွာတစ်ရွာသည် ၎င်း၏ကျေးရွာအုပ်စုနှင့် ဆက်သွယ်ထားသော လမ်းအခြေအနေ (အောက်ပါစံနှုန်းကိုပိုင်းပါ)  
 ကျောက်ကြမ်းလမ်း: ကတ္တရာလမ်း: ကွန်ကရစ်လမ်း: ဖော်တော်ဆိုင်ကယ်လမ်း  
 ကျောက်စင်းလမ်း: မြေသားလမ်း: လှသွားလမ်း: အခြား: \_\_\_\_\_

(င) ကျေးရွာဖွံ့ဖြိုးရေး စီမံကိန်း (Village Development Plan) (အမှန်ဖြစ်ပါ)  
 (၁) လူထုဗဟိုပြုစီမံကိန်း မတိုင်မီက ကျေးရွာစီမံကိန်း ရှိသလား: ရှိ/ မရှိ/ မသိ  
 (၂) ရှိလျှင် မည်သည့်နှစ်က ရေးဆွဲခဲ့သလဲ: \_\_\_\_\_ နှစ်/ မသိပါ  
 (၃) ဗြူနယ်အတည်ပြုချက် ရရှိထားသလား: ရှိ/ မရှိ/ မသိ

(စ) ခရီးအကွာအဝေး (Distance)  
 (၁) ရွာ (အလယ်) မှ ကျေးရွာအုပ်စု (အလယ်) အကွာအဝေး: မိုင်/စာလုံ \_\_\_\_\_ /မသိပါ  
 (၂) ဤရွာနှင့် ကျေးရွာအုပ်စုရွာ (အလယ်) သွားချိန်  
 ခြောက်သွေ့ရာသီ - ထော်လာရီ/ ဆိုင်ကယ်/ ခြေလျင် / မြည်း/ လှေ/ အခြား: \_\_\_\_\_ ( ) နာရီ  
 မိုးရာသီ - ထော်လာရီ/ ဆိုင်ကယ်/ ခြေလျင်/ မြည်း/ လှေ/ အခြား: \_\_\_\_\_ ( ) နာရီ

(ဆ) သဘာဝဘေး ဤကျေးရွာတွင် ရှေ့ကြီးခြင်းကဲ့သို့သော သဘာဝဘေး ကျရောက်ခဲ့မှု  
 မရှိ  ဖြစ် (ဖော်ပြရန်) \_\_\_\_\_ ရက်ကြီးခြင်း: \_\_\_\_\_

(ဇ) ကျေးရွာတွင် ခွဲစည်းထားသော အဖွဲ့အစည်းများ  
 လူထုဗဟိုပြုစီမံကိန်းမတိုင်မီ ဤကျေးရွာတွင် ကျေးရွာဖွံ့ဖြိုးရေးအတွက် အစိုးရ(သို့)ရွာသားများကိုယ်တိုင်(သို့) စီမံကိန်းတစ်ခုခုမှ  
 ခွဲစည်းထားသည့် အဖွဲ့အစည်းများရှိပါသလား။  
 .....  
 .....

ရာအိမ်မှူး အမည် ဦး သန်းဦး

လက်မှတ်  ရက်စွဲ ၈.၁.၂၀၁၆

စည်းရုံးရေးမှူး အမည် ဒေါ်နန်းမြတ်စွာ

လက်မှတ်  ရက်စွဲ ၈.၁.၂၀၁၆







စီမံကိန်းဆောင်ရွက်ရန်အဆင့်များ	နေ့စွဲ		အစည်းအဝေးတွင်တက်ရောက်သူအရေအတွက်	အချိုးသမီးအရေအတွက်	အိမ်ထောင်စုအရေအတွက်	လူမျိုးစု တက်ရောက်သူ အရေအတွက်
	စတင်သည့်နေ့	ပြီးဆုံးသည့်နေ့				
၆. ဥပမာကွာရေးကုန်ကျ လျာထားအိမ်အစဉ် ရေးဆွဲခြင်း						
၆.၄၈ ပြင်/ထိန်းအိမ်အစဉ် ရေးဆွဲခြင်း						
၇. စီမံကိန်းလုပ်ငန်းခွဲ တိုတက်မှု စောင့်ကြည့် လစဉ်အစည်းဝေး	မလို့	မလို့	မလို့	မလို့	မလို့	မလို့
၇.၁၈ အစည်းအဝေး ပထမအကြိမ်						
၇.၂၈ အစည်းအဝေး ဒုတိယအကြိမ်						
၇.၃၈ အစည်းအဝေး တတိယအကြိမ်						
၈. စီမံကိန်းလုပ်ငန်းခွဲ အပြီးသတ်စစ်ဆေးခြင်း အစည်းဝေး						
၉. လူထုစစ်ဆေးမှုစာရွက်စာတမ်း						





၁၁။ ပုံစံ ၈-၃။ ကျေးရွာဖွံ့ဖြိုးရေး ဦးစားပေးအစီအစဉ်

ပုံစံ ၈-၃ ကျေးရွာဖွံ့ဖြိုးရေး ဦးစားပေးအစီအစဉ် (Form PC 3)

လယ်ဉာဏ်ရွက်/ အဆင့် (၃) ကျေးရွာမှော်မှန်းချက်အစည်းအဝေး ပြီးဆုံးသောအခါ ကျေးရွာစီမံကိန်း အထောက်အကူပြုကော်မတီသည် လူထုစည်းရုံးရေးပူးအကူအညီဖြင့် ဤပုံစံကိုပြည့်စုံအောင် ဖြည့်သွင်းရမည်။ အားလုံးသော အခက်အခဲအတားအဆီးများ ဖွံ့ဖြိုးမှုဦးစားပေးအစီအစဉ်များ လူထုပေးပို့ပြုစီမံကိန်း၏ ရန်ပုံငွေအရင်းအမြစ်နှင့် မသက်ဆိုင်သည့် လုပ်ငန်းများအားလုံးကိုဖော်ပြရမည်။

လူထုစည်းရုံးရေးပူး/ဝန်ထမ်း အမည် ဒေါ်နန်းမြတ်စွာ

နေ့စွဲ ၂၀၁၁.၁၂.၀၁ ဇွန်လ ၁၀ ရက်နေ့အား အမှတ်ခြစ်ပါ (✓)  ဇွန်လ ၁၁ ရက်နေ့ (၁)  ဇွန်လ ၁၂ ရက်နေ့ (၂)  ဇွန်လ ၁၃ ရက်နေ့ (၃)  ဇွန်လ ၁၄ ရက်နေ့ (၄)

ပြည်နယ်/တိုင်း	မြို့နယ်	ကျေးရွာအုပ်စု	ကျေးရွာ
<u>စစ်ကိုင်း</u>	<u>ပဒဲလည်တူး</u>	<u>တိုက်ရွာ</u>	<u>တိုက်ရွာ</u>

က. အခက်အခဲအတားအဆီးများအားရှေးနှေးခြင်း - ယခုလက်ရှိအခြေအနေတွင်ဤကျေးရွာဖွံ့ဖြိုးတိုးတက်ရေးအတွက် အဓိကအခက်အခဲအတားအဆီးများသည် မည်သည်များဖြစ်ပါသနည်း(အမျိုးသား/သမီး အနည်းဆုံးအခက်အခဲ ၅ ခုစီဖော်ပြပါ)

အမျိုးသား အဖွဲ့မှတင်ပြသောအခက်အခဲအတားအဆီးများ	အမျိုးသမီး အဖွဲ့မှတင်ပြသောအခက်အခဲအတားအဆီးများ
၁ <u>ရွာချင်းဆက်လမ်း ၃ မဲစီစားသို့ &gt;</u>	၁ <u>မူ ဂြိုဟောခြင်း</u>
၂ <u>ရွာချင်းဆက်တံတား ၃ ဇေ ချ &gt;</u>	၂ <u>ရွာချင်းဆက်လမ်း</u>
၃ <u>မူ ဂြိုဟောခြင်း</u>	၃ <u>ရွာချင်းဆက်တံတား</u>
၄ <u>စက်ကု တွင်း</u>	၄ <u>လက်တူး ကုတွင်း</u>
၅ <u>ချောင်းကူး တံတား ၃ တိုင်း ပင်-တိုက်ရွာ &gt;</u>	၅ <u>စက် ကု တွင်း</u>
<u>စာကြည့်တိုက်</u>	<u>ချောင်းကူး တံတား ၃ တိုင်း ပင်-တိုက်ရွာ &gt;</u>
	<u>စာကြည့် တိုက်</u>

ခ. မျှော်မှန်းခြင်း- ဤကျေးရွာဖွံ့ဖြိုးတိုးတက်ရေးအတွက်နောင်လာမည့် (၅) နှစ်အားရည်ရွယ်၍ ဆောင်ရွက်ရန်အတွက် မည်သည့်အရာများသည်အဓိကမျှော်မှန်းချက်ဖြစ်သနည်း။

အမျိုးသားအဖွဲ့မှတင်ပြသောမျှော်မှန်းချက်များ	အမျိုးသမီးအဖွဲ့မှတင်ပြသောမျှော်မှန်းချက်များ
၁ <u>ရွာချင်း ဆက်လမ်း များ ကောင်း ရမည်။</u>	၁ <u>စက် ကု တွင်း ရှိ ရမည်။</u>
၂ <u>မူ ဂြိုဟောခြင်း ရှိ ရမည်။</u>	၂ <u>မူ ဂြိုဟောခြင်း ရှိ ရမည်။</u>
၃ <u>စက်ကု တွင်း ရှိ ရမည်။</u>	၃ <u>ရွာချင်း ဆက်လမ်း များ ကောင်း ရမည်။</u>
၄ <u>ချောင်းကူး တံတား ရှိ ရမည်။</u>	၄ <u>လက်တူး ကုတွင်း များ ပေါ် များ ခွာ ရှိ ရမည်။</u>
၅ <u>ရွာချင်း ဆက်တံတား များ ကောင်း မှု ရှိ ရမည်။</u>	၅ <u>ချောင်းကူး တံတား ရှိ ရမည်။</u>
<u>စာကြည့်တိုက် ရှိ ရမည်။</u>	<u>ရွာချင်း ဆက် တံတား များ ကောင်း မှု ရှိ ရမည်။</u>
	<u>စာကြည့်တိုက် ရှိ ရမည်။</u>





၈. ဤကျေးရွာ၏ လာမည့် ( ၃ ) နှစ်အတွက် ဦးစားပေး ဖွံ့ဖြိုးတိုးတက်မှု လုပ်ငန်း အစီအစဉ်များအားဖော်ပြပါ။  
 (လူထုဝဟ်ပြုစီမံကိန်း ရန်ငွေအတွက် အဆိုပြုသော အစီအစဉ်များကို ဦးစားပေး အဆင့်အလိုက်ဖော်ပြပြီး ကျန် လူထုဝဟ်ပြု စီမံကိန်း ရန်ငွေအရင်းအမြစ်နှင့် ယတ်သက်သည့်အစီအစဉ်များလည်းဖော်ပြရန်ဖြစ်သည် )

ကျေးရွာအတွက် ဦးစားပေး ဖွံ့ဖြိုးတိုးတက်မှု လုပ်ငန်းစဉ်များ	အဆိုပြုသူ (အမျိုးသားများ/ အမျိုးသမီးများ/ အမျိုးသား + အမျိုးသမီး)	လူထုဝဟ်ပြုစီမံကိန်းအတွက် အဆိုပြုသည် (ဦးစားပေးအဆင့် အလိုက်ဖော်ပြပါ)	ခန့်မှန်း ကုန်ကျ စရိတ်	အကျိုးခံစား ခွင့်ရှိသူ ခန့်မှန်းခြေ အရေအတွက်
၁။ ရွာချင်း ဆက်သွယ်ရေး လမ်းဆွဲခြင်း	ကျား ၁ ယောက်	၁	၂၀,၀၀၀,၀၀၀	၃၀၀၀
၂။ မူကြိုကျောင်း	ကျား ၁ ယောက်	၂	၁၀,၀၀၀,၀၀၀	၈၀၀
၃။ ရွာချင်း ဆက်သွယ်ရေး လမ်းဆွဲခြင်း	ကျား ၁ ယောက်	၃	၁၀,၀၀၀,၀၀၀	၂၀၀၀
၄။ ဆေးရုံ တည်ဆောက်ခြင်း	ကျား ၁ ယောက်	၄	၃၀,၀၀၀,၀၀၀	၂၀၀၀
၅။ လက်စား ရေတူးခြင်း	မ	၅	၁၀,၀၀၀,၀၀၀	၈၁၀
၆။ စက်ရေ တူးခြင်း	ကျား ၁ ယောက်	၆	၈,၀၀၀,၀၀၀	၈၁၀

ဥက္ကဋ္ဌ ၊ ကျေးရွာစီမံကိန်းအထောက်အကူပြုကော်မတီမှ အတည်ပြုသည်။

အမည် ဒေါ်မိုးကြည် လက်မှတ် မိုး ..... ရက်စွဲ ၁၁.၁.၂၀၁၆  
Re



ပုံစံ ၈-၃ ကျေးရွာဖွံ့ဖြိုးရေး ဦးစားပေးအစီအစဉ် (Form PC 3)

လယ်ယာနှင့်ရွာကျိ အဆင့် (၃) ကျေးရွာပျော်ပန်းချက်အစည်းအဝေး ပြီးဆုံးသောအခါ ကျေးရွာစီမံကိန်း အထောက်အကူပြုကော်မတီသည် လူထုစည်းရုံးရေးမှူးအကူအညီဖြင့် ဤပုံစံကိုပြည့်စုံအောင် ဖြည့်သွင်းရမည်။ အားလုံးသော အခက်အခဲအတားအဆီးများ၊ ဖွံ့ဖြိုးမှုဦးစားပေးအစီအစဉ်များ၊ လူထုတော်ပြုစီမံကိန်း၏ ရန်ပုံငွေအရင်းအမြစ်နှင့် မသက်ဆိုင်သည့် လုပ်ငန်းများအားလုံးကိုဖော်ပြရမည်။			
လူထုစည်းရုံးရေးမှူး/ဝန်ထမ်း အမည် <b>ဒေါ်နန်းမြတ်စွာ</b>			
နေ့စွဲ <b>၈.၂.၂၀၁၆</b>	စက်ဝန်းအား အမှတ်ခြစ်ပါ (✓) <input checked="" type="checkbox"/> စက်ဝန်း(၁) <input type="checkbox"/> စက်ဝန်း (၂) <input type="checkbox"/> စက်ဝန်း (၃) <input type="checkbox"/> စက်ဝန်း (၄) <input type="checkbox"/>		
ပြည်နယ်/တိုင်း	မြို့နယ်	ကျေးရွာအုပ်စု	ကျေးရွာ
<b>စစ်ကိုင်း</b>	<b>ပင်လည်ဘူး</b>	<b>တိုက်စွန်း</b>	<b>တိုက်စွန်း</b>

က. အခက်အခဲအတားအဆီးများအားလုံးအတွက် ယခုလက်ရှိအခြေအနေတွင်ဤကျေးရွာဖွံ့ဖြိုးတိုးတက်ရေးအတွက် အဓိကအခက်အခဲအတားအဆီးများသည် မည်သည်များဖြစ်ပါသနည်း(အမျိုးသား/သမီး အနည်းဆုံးအခက်အခဲ ၅ ခုစီဖော်ပြပါ)

အမျိုးသား အဖွဲ့မှတင်ပြသောအခက်အခဲအတားအဆီးများ	အမျိုးသမီး အဖွဲ့မှတင်ပြသောအခက်အခဲအတားအဆီးများ
၁ - စပါး မျိုး ကောင်း မျိုးသန့် မရှိခြင်း ။	၁ - အသက်မွေးဝမ်းကျောင်းပညာများ ရားရည်
၂ - ဖိုးသတ်ဆေး ပက်ဖျင်းမှု နည်းပညာ	၂ - စက်ချုပ် ဓာတုတတ်ပညာ မရှိခြင်း ။
၃ - သုံးစွဲမှု မသိရှိခြင်း	၃ - လက်မသက်ကင်း၊ ပန်းဆာထိုး၊ သိုးမွေထိုး
၄ - မွေးမြူရေး လုပ်ငန်းများ မလုပ်	၄ - စသည်ဖြင့် မလုပ်ဆောင်နိုင်ခြင်း ။
၅ - ဆောင်ခိုင်းခြင်း ။	၅ - အသီး၊ အရွက် စိုက်ပျိုးမှု နည်းစနစ် မသိရှိခြင်း
- တရားစွဲခံရခြင်း ရှိ	- စားသောက်ကုန်ပစ္စည်းများ ထုတ်လုပ်
- နာသက်မွေးမှု ပညာများ မတတ်	ရှာင်းချင်မှု ရားရည်ခြင်း
- မြောက်ခြင်း ။	

ခ. ပျော်ပန်းခြင်း ဤကျေးရွာဖွံ့ဖြိုးတိုးတက်ရေးအတွက်နှောင်လာမည့် (၅) နှစ်အားရည်ရွယ်၍ ဆောင်ရွက်ရန်အတွက် မည်သည့်အရာများသည်အဓိကပျော်ပန်းချက်ဖြစ်သနည်း။

အမျိုးသားအဖွဲ့မှတင်ပြသောပျော်ပန်းချက်များ	အမျိုးသမီးအဖွဲ့မှတင်ပြသောပျော်ပန်းချက်များ
၁ - စိုက်ပျိုးရေး နည်းပညာများ မြှင့်တင်ကာ	၁ - ဥစားကြက် မွေးမြူရေးလုပ်ငန်းများ
၂ မျိုးကောင်း၊ မျိုးသန့် စပါး များ စိုက်ပျိုး	၂ လုပ်ကိုင်လာနိုင်မည်။
၃ လာနိုင်မည်။	၃ - လက်မှုပညာများဖြင့် ဝင်ငွေ တိုးလာ
၄ - တစ်ချို့တစ်ချို့ သား၊ ငါး မွေးမြူရေး	၄ ခိုင်းမည်။
၅ လုပ်ငန်းများကို လုပ်ကိုင်ကာ ဝင်ငွေထိုး	၅ - ဟင်းသီးဟင်းရွက်၊ သစ်သီးများ စိုက်
လာနိုင်မည်။	ပျိုးစေ့ ရှာရောင်းချလာနိုင်မည်။
- နာသက်မွေးမှု ပညာများ ပံ့ပိုးပေးမှု	- ဒေသတွက် စားသောက်ကုန်ပစ္စည်းများ
ရရှိလာမည်။	ထုတ်လုပ် ရောင်းချလာနိုင်မည်။
- တစ်ဦးချင်းစီ ချေးငွေ ပံ့ပိုးမှု များ ရရှိလာ	
မည်။	





ဂ. ဤကျေးရွာ၏ လာမည့်( ၃)နှစ်အတွက် ဦးစားပေး ဖွံ့ဖြိုးတိုးတက်မှု လုပ်ငန်း အစီအစဉ်များအားဖော်ပြပါ။  
 (လူထုပဟိုပြုစီမံကိန်း ရန်ငွေအတွက် အဆိုပြုသော အစီအစဉ်များကိုဦးစားပေး အဆင့်အလိုက်ဖော်ပြပြီး ကျန် လူထုပဟိုပြု စီမံကိန်း ရန်ငွေအရင်းအမြစ်နှင့် မပတ်သက်သည့်အစီအစဉ်များလည်းဖော်ပြရန်ဖြစ်သည် )

	ကျေးရွာအတွက်ဦးစားပေးဖွံ့ဖြိုးတိုးတက်မှု လုပ်ငန်းစဉ်များ	အဆိုပြုသူ (အမျိုးသားများ/ အမျိုးသမီးများ/ အမျိုးသား+အမျိုးသမီး)	လူထုပဟိုပြုစီမံကိန်းအတွက် အဆိုပြုသည် (ဦးစားပေးအဆင့် အလိုက်ဖော်ပြပါ)	ခန့်မှန်း ကုန်ကျ စရိတ်	အကျိုးခံစား ခွင့်ရှိသူခန့်မှန်းခြေ အရေအတွက်
၁	မိုက်ပျိုး မျှဝေပညာ	၈/၈	၂	၃၀၀၀၀၀၀	
၂	မိုးကောင်း မြေသန့် ၅၅၅	၈/၈	၄		
၃	ရွာထဲ ကျပ်စွယ်တစ်ခု	၈/၈	၆		
၄	စက်ပြင်သင်တန်းများ	၈	၃		
၅	စက်ပြင်သင်တန်းများ	၈	၅		
၆	၃ မိမိဝေ ပါး		၁		

ဥက္ကဋ္ဌ ၊ ကျေးရွာစီမံကိန်းအထောက်အကူပြုကော်မတီမှအတည်ပြုသည်။

အမည် ဦးမြင့်ချို လက်မှတ် BM-a ရက်စွဲ 8-1-2016





၁၂။ ပုံစံ ၈-၄၊ ကျေးရွာဖွံ့ဖြိုးရေးစီမံကိန်းလုပ်ငန်းခွဲရွေးချယ်ခြင်းပုံစံ

ပုံစံ ၈-၄ ကျေးရွာအုပ်စုစီမံကိန်းလုပ်ငန်းခွဲရွေးချယ်ခြင်းပုံစံ

လမ်းညွှန်ချက် ။ ကျေးရွာအုပ်စုစီမံကိန်းချက်ချေဆိုသည့်အစည်းအဝေးတွင် ဤပုံစံအားလူထုတင်ပြရေးရာ၊ ဤပုံစံအားလူထုတင်ပြရေးရာ၊ / လက်ထောက်နည်းပညာများတို့၏ အကူအညီဖြင့် ပြည့်စုံစွာဖြည့်သွင်းရမည်။  
 ကြိုပုံစံအားပြည့်စုံစွာဖြည့်သွင်းပြီးပါက ကျေးရွာအုပ်စုဖွံ့ဖြိုးတိုးတက်ရေးစီမံချက်တွင် မှောက်ဆက်တွဲဖွဲ့စည်းပုံစံတည်းခံရေးရာ၊ CF မှ အချက်အလက်များကို MIS သို့ ထည့်သွင်းရမည်။  
 ကျေးရွာစည်းရုံးရေးမှူး/လမ်းထမ်းအမည် ၆၃၂၂.၆၅၀၂၆

စက်ဝန်းအားအမှတ်ပြန်ပေးပါ (✓) ဝက်စန်း(၁)၊ စက်ဝန်း(၂)၊ ဝက်စန်း(၃)၊ ဝက်စန်း(၄)

နေ့စွဲ 12.1.2016

ပြည်နယ်/တိုင်း စစ်ကိုင်၊ ပြုနယ် ပစကည်ဘူး၊ ကျေးရွာအုပ်စု ဝါက်စန်း

ကျေးရွာအမည်	ဆောင်ရွက်မည့် လုပ်ငန်းများ	အတိုင်းအတာ	ခန့်မှန်း တိုက်ရိုက်အကျိုး ခံစားခွင့်ရှိသူများ	အဆိုပြုတင်ပြသူ	စီမံကိန်းမှ ထည့်သွင်းမှု	ခန့်မှန်းကုန်ကျစရိတ် ကျေးရွာမှ ထည့်သွင်းမှု	စုစုပေါင်း	
							အခြားထည့်သွင်းမှု (ဖော်ပြပါ)	စုစုပေါင်း
ဝိစိမ်းပင်	ဤတံဝက် (အရှည် ၇၅)	185'x5'x20'	၈ - ၇၃၆ ၉ - ၇၄၉	ဥပဒေချိုးသား ဥပဒေချိုးသား အစချိုးသား+သမီး	၇၉,၂၀၀,၀၀၀	၂၆၇,၀၀၀		၃၄၆,၂၀၀
				ဥပဒေချိုးသား ဥပဒေချိုးသား အစချိုးသား+သမီး				
				ဥပဒေချိုးသား ဥပဒေချိုးသား အစချိုးသား+သမီး				
				ဥပဒေချိုးသား ဥပဒေချိုးသား အစချိုးသား+သမီး				
				ဥပဒေချိုးသား ဥပဒေချိုးသား အစချိုးသား+သမီး				

စုစုပေါင်း - ၇၅၇၀၅၀

ရာထူး ကျေးရွာအုပ်စု စီမံကိန်းစီမံကိန်းဦးစီးဌာန အမည် ..... ဦးမြင့်စိုး  
 လက်မှတ် ..... ရက်စွဲ 12.1.2016











၁၃။ ပုံစံ ၈-၁၂။ အစည်းအဝေးတက်ရောက်သူစာရင်း

ပုံစံ - ၈-၁၂ - အစည်းအဝေးတက်ရောက်သူများ (FORM PC 12)

လမ်းညွှန်၊ ဇီဝတိန်း၊ အစည်းအဝေးအားလုံးတွင် အသုံးပြုရန်၊ လူထုစည်းရုံးရေးမှူးက တွင်းဆင်းစဉ် စစ်ဆေး၍  
 ပုံစံ ၂ ဇီဝတိန်းစက်ဝန်းအချိန်ဇယားပါ အစည်းအဝေးတက်ရောက် သူများစာရင်းကို ဖြည့်သွင်းရန်  
 မည်သို့ရေးပျားအမည် **ဒေါ်နန်းမြတ်စွာ**  
 ရက်စွဲ **၈.၁.၂၀၁၆** ဇီဝတိန်းစက်ဝန်းအမှတ်ဖြစ်ပါ (V) စက်ဝန်း(၁)  
 (စက်ဝန်း(၂)၊ စက်ဝန်း(၃)၊ စက်ဝန်း(၄))  
 ပြည်နယ်/ တိုင်းဒေသကြီး **စစ်ကိုင်း** မြို့နယ် **ပင်လည်ဘူး** ကျေးရွာ **တိုက်စွန်း** ကျေးရွာ **တိုက်စွန်း**

မည့်	အမည်	ကျား (V)	မ (V)	အိမ်ထောင်စုကိုယ်စားလှယ် (V) <sup>(၁)</sup>	လူမျိုး	လက်မှတ်
၁	ဦးကျော်သောင်း	/	/	/	ဗမာ	ဇော်
၂	ဦးကျော်စိန်	/	/	/	"	ကျော်စိန်
၃	ဦးသန်းဦး	/	/	/	"	"
၄	ဦးစိန်ကျော်	/	/	/	"	ဦးစိန်ကျော်
၅	ဦးကျော်စိန်	/	/	/	"	ဦးကျော်စိန်
၆	ဦးထွန်း	/	/	/	"	ဦးထွန်း
၇	ဦးကျော်စိန်	/	/	/	"	ဦးကျော်စိန်
၈	ဦးကျော်စိန်	/	/	/	"	ဦးကျော်စိန်
၉	ဦးကျော်စိန်	/	/	/	"	ဦးကျော်စိန်
၁၀	ဦးကျော်စိန်	/	/	/	"	ဦးကျော်စိန်
၁၁	ဦးကျော်စိန်	/	/	/	"	ဦးကျော်စိန်
၁၂	ဦးကျော်စိန်	/	/	/	"	ဦးကျော်စိန်
၁၃	ဦးကျော်စိန်	/	/	/	"	ဦးကျော်စိန်
၁၄	ဦးကျော်စိန်	/	/	/	"	ဦးကျော်စိန်
၁၅	ဦးကျော်စိန်	/	/	/	"	ဦးကျော်စိန်
၁၆	ဦးကျော်စိန်	/	/	/	"	ဦးကျော်စိန်
၁၇	ဦးကျော်စိန်	/	/	/	"	ဦးကျော်စိန်
၁၈	ဦးကျော်စိန်	/	/	/	"	ဦးကျော်စိန်
၁၉	ဦးကျော်စိန်	/	/	/	"	ဦးကျော်စိန်
၂၀	ဦးကျော်စိန်	/	/	/	"	ဦးကျော်စိန်
၂၁	ဦးကျော်စိန်	/	/	/	"	ဦးကျော်စိန်
၂၂	ဦးကျော်စိန်	/	/	/	"	ဦးကျော်စိန်
၂၃	ဦးကျော်စိန်	/	/	/	"	ဦးကျော်စိန်
၂၄	ဦးကျော်စိန်	/	/	/	"	ဦးကျော်စိန်
၂၅	ဦးကျော်စိန်	/	/	/	"	ဦးကျော်စိန်
၂၆	ဦးကျော်စိန်	/	/	/	"	ဦးကျော်စိန်
၂၇	ဦးကျော်စိန်	/	/	/	"	ဦးကျော်စိန်
၂၈	ဦးကျော်စိန်	/	/	/	"	ဦးကျော်စိန်
၂၉	ဦးကျော်စိန်	/	/	/	"	ဦးကျော်စိန်
၃၀	ဦးကျော်စိန်	/	/	/	"	ဦးကျော်စိန်

(၁) အိမ်ထောင်စုကိုယ်စားလှယ် (V)၊ အမျိုးသား/အမျိုးသမီး အိမ်ထောင်စု တစ်ခုကို ကိုယ်စားပြုသူပုဂ္ဂိုလ်လုံးပေါ် အမှတ်ပြုပါ။

၄၅/၅၂ → ၃၇ ဦး



ပုံစံ - ၈-၁၂ - အစည်းအဝေးတက်ရောက်သူများ (FORM PC 12)

လမ်းညွှန်၊ စီမံကိန်း အစည်းအဝေးစာအုပ်တွင် အသုံးပြုရန် လူထုစည်းရုံးရေးမှူးက ကျေးဇူးပြု ကွင်းဆင်းစဉ် စစ်ဆေး၍ ပုံစံ ၂ စီမံကိန်းစက်ဝန်းအချိန်ဇယားပါ အစည်းအဝေးတက်ရောက် သူများစာရင်းကို ဖြည့်သွင်းရန် စည်းရုံးရေးမှူးအမည်

ရက်စွဲ၊ **၈.၁.၂၀၁၆** စီမံကိန်းစက်ဝန်းအမှတ်ဖြစ်ပါ (✓) စက်ဝန်း(၁)  
 စက်ဝန်း(၂)  စက်ဝန်း(၃)  စက်ဝန်း(၄)

ပြည်နယ်/ တိုင်းဒေသကြီး၊ **စစ်ကိုင်း** မြို့နယ် **ပစ်ခတ်ဘူး** ကျေးရွာအုပ်စု **ကျေးရွာ** **တိုက်စွန်း** **တိုက်စွန်း**

အစည်းအဝေးခေါင်းစဉ်

စဉ်	အမည်	ကျား (✓)	မ (✓)	အိမ်ထောင်စုတိုက်စားလှယ် (✓) (၁)	လူမျိုး	လက်မှတ်
၂၈	ဦး သန်း ဇော်	✓		✓	ဗမာ	သန်း ဇော်
၂၉	• ချိုထွန်း	✓		✓	ဗမာ	ချိုထွန်း
၃၀	• တင်စွန်း	✓		✓	ဗမာ	တင်စွန်း
၃၁	• ဘဦး	✓		✓	"	ဘဦး
၃၂	• ထွန်း ဖြူ	✓		✓	"	ထွန်း ဖြူ
၃၃	• ဘဇော်	✓		✓	"	ဘဇော်
၃၄	• ကျော် ဗိုလ်	✓		✓	"	ကျော် ဗိုလ်
၃၅	• ပေါက်စ	✓		✓	"	ပေါက်စ
၃၆	• ကျော်ထွန်း	✓		✓	"	ကျော်ထွန်း
၃၇	• ဇော်ထွန်း	✓		✓	"	ဇော်ထွန်း
၃၈	• ဝင်းစု	✓		✓	"	ဝင်းစု
၃၉	• တင်ထွန်း ဇော်	✓		✓	"	တင်ထွန်း ဇော်
၄၀	• ပြုံးချို	✓		✓	"	ပြုံးချို
၄၁	• ဇော်လှ	✓		✓	"	ဇော်လှ
၄၂	• ချိုစော	✓		✓	"	ချိုစော
၄၃	• ဝေသာလှ	✓		✓	"	ဝေသာလှ
၄၄	• ထွန်းဇော်	✓		✓	"	ထွန်းဇော်
၄၅	• ဇော်စွန်း	✓		✓	"	ဇော်စွန်း

စုစုပေါင်း

(၁) အိမ်ထောင်ဦးစီးဖြစ်ရန်မလိုပါ။ အမျိုးသား/အမျိုးသမီး အိမ်ထောင်စု တစ်ခုကို တိုက်စားပြုသူမည်သူမဆို အမှတ်ဖြစ်ပါ။





ပုံစံ - ၈-၁၂ - အစည်းအဝေးတက်ရောက်သူများ (FORM PC 12)

လုပ်ငန်း၊ စီမံကိန်း အစည်းအဝေးအားလုံးတွင် အသုံးပြုရန်၊ လူထုစည်းရုံးရေးမှူးက ကျေးဇူးပြု၍ ကွင်းဆင်းစဉ် စစ်ဆေး၍  
 ပုံစံ ၂ စီမံကိန်းတက်ရောက်မှုစာရင်းအား အစည်းအဝေးတက်ရောက် သူများစာရင်းကို ဖြည့်သွင်းရန်  
 စည်းရုံးရေးမှူးအမည် **ကျော်စွာ**  
 ရက်စွဲ **၂၀၁၂.၁၀.၁၆** စီမံကိန်းတက်ရောက်မှုအမှတ်ဖြစ်ပါ (✓) စက်ဝန်း(၁)  
 စက်ဝန်း(၂)  စက်ဝန်း(၃)  စက်ဝန်း(၄)

ပြည်နယ်/ တိုင်းဒေသကြီး **စစ်ကိုင်း** မြို့နယ် **ပင်လည်ဘူး** ကျေးရွာအုပ်စု **ကျော်စွာ** စတုရန်း **ကျော်စွာ**

စဉ်	အမည်	ကား (✓)	မ (✓)	အိမ်ထောင် စုကိုယ်စား လှယ်(✓) <sup>(၁)</sup>	လူမျိုး	လက်မှတ်
၁	ဒေါ်ခိုင်နွဲ့		✓		ဗမာ	ခိုင်နွဲ့
၂	ဒေါ်ခင်စန်း		✓		ဗမာ	ခင်စန်း
၃	ဒေါ်ခင်စန်း	✓		✓	"	ခင်စန်း
၄	ဒေါ်ဇော်စန်း		✓	✓	"	ဇော်စန်း
၅	ဒေါ်ဇော်စန်း		✓	✓	"	ဇော်စန်း
၆	ဒေါ်ဇော်စန်း		✓	✓	"	ဇော်စန်း
၇	ဒေါ်ဇော်စန်း		✓	✓	"	ဇော်စန်း
၈	ဒေါ်ဇော်စန်း		✓	✓	"	ဇော်စန်း
၉	ဒေါ်ဇော်စန်း		✓	✓	"	ဇော်စန်း
၁၀	ဒေါ်ဇော်စန်း		✓	✓	"	ဇော်စန်း
၁၁	ဒေါ်ဇော်စန်း		✓	✓	"	ဇော်စန်း
၁၂	ဒေါ်ဇော်စန်း		✓	✓	"	ဇော်စန်း
၁၃	ဒေါ်ဇော်စန်း		✓	✓	"	ဇော်စန်း
၁၄	ဒေါ်ဇော်စန်း		✓	✓	"	ဇော်စန်း
၁၅	ဒေါ်ဇော်စန်း		✓	✓	"	ဇော်စန်း
၁၆	ဒေါ်ဇော်စန်း		✓	✓	"	ဇော်စန်း
၁၇	ဒေါ်ဇော်စန်း		✓	✓	"	ဇော်စန်း
၁၈	ဒေါ်ဇော်စန်း		✓	✓	"	ဇော်စန်း
၁၉	ဒေါ်ဇော်စန်း		✓	✓	"	ဇော်စန်း
၂၀	ဒေါ်ဇော်စန်း		✓	✓	"	ဇော်စန်း
၂၁	ဒေါ်ဇော်စန်း		✓	✓	"	ဇော်စန်း
၂၂	ဒေါ်ဇော်စန်း		✓	✓	"	ဇော်စန်း
၂၃	ဒေါ်ဇော်စန်း		✓	✓	"	ဇော်စန်း
၂၄	ဒေါ်ဇော်စန်း		✓	✓	"	ဇော်စန်း
၂၅	ဒေါ်ဇော်စန်း		✓	✓	"	ဇော်စန်း
၂၆	ဒေါ်ဇော်စန်း		✓	✓	"	ဇော်စန်း

(၁) အိမ်ထောင်စိုးစီးဖြစ်ရန်မလိုပါ။ အမျိုးသား/အမျိုးသမီး အိမ်ထောင်စု တစ်ခုကို ကိုယ်စားပြုသူအဖြစ် သို့မဟုတ် အမှတ်ဖြစ်ပါ။







ပုံစံ - ၈-၁၂ - အစည်းအဝေးတက်ရောက်သူများ (FORM PC 12)

လယ်ညွှန်း၊ စီမံကိန်း အစည်းအဝေးအားလုံးတွင် အသုံးပြုရန် လူထုစည်းရုံးရေးမှူးက ကျေးဇူးပြု၍ ကွင်းဆင်းစဉ် ပစ်ပေး၍  
 ပုံစံ ၂ စီမံကိန်းစက်ဝန်းအချိန်ဇယားပါ အစည်းအဝေးတက်ရောက် သူများစာရင်းကို ဖြည့်သွင်းရန်

စည်းရုံးရေးမှူးအမည် **ဒေါ်နီနီ မြတ်စွာ**  
 ရက်စွဲ **၉-၁-၂၀၁၆** စီမံကိန်းစက်ဝန်းအမှတ်ဖြစ်ပါ (V) (စက်ဝန်း(၁))  
 စက်ဝန်း(၂)  စက်ဝန်း(၃)  စက်ဝန်း(၄)

ပြည်နယ်/ ဝိုင်းဒေသကြီး **စစ်ကိုင်း** မြို့နယ် **ပင်လည်ဘူး** ကျေးရွာအုပ်စု **တိုက်စွန်း** ကျေးရွာ **တိုက်စွန်း**

ပုံစံ	အမည်	ကျား (V)	မ (V)	အိမ်ထောင်စုကိုယ်စားလှယ် (V) <sup>(၁)</sup>	လူမျိုး	လက်မှတ်
၁	ဦးမြင့်စွန်း	✓			ဓမ္မ	Bar
၂	ဒေါ်မျိုးကြည်		✓		မ	မျိုး
၃	ဦးကျော်လင်း	✓			မ	ကျော်
၄	ဦးကျော်စန်း	✓			မ	ကျော်
၅	ဒေါ်စန်းခင်		✓		မ	စန်းခင်
၆	ဦးကျော်စန်း	✓			မ	ကျော်စန်း
၇	ဦးကျော်စွန်း	✓			မ	ကျော်စွန်း
၈	ဒေါ်ခင်စိန်		✓		မ	ခင်စိန်
၉	ဦးတင်စွန်းကျော်	✓			မ	ကျော်
၁၀	ဒေါ်စန်းခင်		✓		မ	ကျော်
၁၁	ဒေါ်အိန်စိန်		✓		မ	ကျော်
၁၂	ဦးကျော်စွန်း	✓			မ	ကျော်
၁၃	ဒေါ်ကျော်စွန်း		✓		မ	ကျော်
၁၄	ဦးကျော်စွန်း	✓			မ	ကျော်
၁၅	ဒေါ်ပွဲကြည်		✓		မ	ကျော်
၁၆	ဒေါ်ခင်စန်းဌေး		✓		မ	ကျော်
၁၇	ဒေါ်ကြည်မြ		✓		မ	ကျော်
၁၈	ဒေါ်လှစွန်း		✓		မ	ကျော်
၁၉	ဒေါ်အိန်စိန်		✓		မ	ကျော်
၂၀	ဒေါ်စန်းခင်		✓		မ	ကျော်
၂၁	ဒေါ်တင်စွန်း		✓		မ	ကျော်
၂၂	ဒေါ်စိန်စေ		✓		မ	ကျော်
၂၃	ဒေါ်ခင်စန်း		✓		မ	ကျော်
၂၄	ဒေါ်ခင်စွန်း		✓		မ	ကျော်
၂၅	ဒေါ်အိန်စိန်		✓		မ	ကျော်
၂၆	ဒေါ်စိန်စေ		✓		မ	ကျော်
၂၇	ဒေါ်လှစွန်း		✓		မ	ကျော်
	စုစုပေါင်း				မ	ကျော်

(၁) အိမ်ထောင်စုစီးမြစ်ရန်မလိုပါ။ အမျိုးသား/အမျိုးသမီး အိမ်ထောင်စု တစ်ခုကို ကိုယ်စားပြုသူမည်သူမဆို အမှတ်ဖြစ်ပါ။

၈-၂၀ / ၈-၂၈ → ၉၈ ဦး







၁၄။ အစည်းအဝေး မှတ်တမ်းများ



လူထုဖော်ပြစီမံကိန်း

စစ်ကိုင်းတိုင်းဒေသကြီး၊ ပင်လည်ဘူးမြို့နယ်

ကျေးရွာအစည်းအဝေးမှတ်တမ်း

ကျေးရွာ.....ထိုက်မွန်.....

ကျေးရွာအုပ်စု.....ထိုက်မွန်.....

အစည်းအဝေးပြုလုပ်သည့်နေရာ၊.....အရပ်.....

အစည်းအဝေးပြုလုပ်သည့်နေ့ရက်၊.....ခွ.ပ.၊. 2016.....

အစည်းအဝေးပြုလုပ်သည့်ကြောင်းအရာ.....ဒုက္ခသည်၊ စီမံကိန်း၊ စိတ်ဆက်.....

.....အစည်းအဝေး.....

အစည်းအဝေးတက်ရောက်သူဦးရေ ..... ကျား ( ၄၅ ) ဦး၊ မ ( ၅၂ ) ဦး = ( ၉၇ ) ဦး

ဆွေးနွေးချက်များ

- ကျေးရွာ အစည်းအဝေးတက်ရောက်သူများမှ စာမျှော်သမီးကလေးများကို ဆင်းစစ်ရန် ဤကပ်ကြောင်း ၊ စာ မြှော်ကလေးဆွေးနွေးကြခြင်း ၊
- ကျေးရွာအုပ်စုအဖွဲ့များမှ ကမ္ဘာ့ကလေးငယ်များအတွက် ကြားကာလ စီမံကိန်းကော်မရှင်၊ ကနဦးငယ် ဆွေးနွေးစေခြင်း ၊
- ကော်မတီဖွဲ့စည်းရန် volunteer ကျေးရွာအဖွဲ့ ၊ စေတနာ့ဝန်ထမ်းများ ကျေးရွာအဖွဲ့ ၊ နှင့် ပတ်သက်ပြီး ဆွေးနွေး ၊
- ကောက်ခံရေးဝမ်းကျောင်းပညာရေးစာမေးပွဲ ၊ စိုက်ပျိုးရေး ကောက်ပဲသီးနှံ၊ နှောင့်၊ ဝက် ၊ မွေးမြူရေး ကျေးရွာရှိ ကလေးကလေးများ ဆွေးနွေးခြင်း ၊ စာရင်းစာနာကိယူခြင်း များ ပြုလုပ် စီမံကြပါသည်။
- ဦးစားပေးလုပ်ငန်းများကို ကျေးရွာအဖွဲ့ ကျေးရွာ ၊ သမီး သီးသန့်ကျေးရွာ ၊ စာမျှော်သမီး ကောင်းဆိုသော လုပ်ငန်းများ ပါဝင်ရန် ဆွေးနွေး စီမံကြပါသည်။





ဆုံးဖြတ်ချက်များ။

- ဆုံးဖြတ်ချက်(၁) - ကသက်ပွေးဝမ်းကျောင်းဆိုင်ရာ လူမှုဖွံ့ဖြိုးရေးအဖွဲ့သတ်မှတ်ခြင်းများ လုပ်ဆောင်ရန်၊ ခွဲစိတ်ထားရှိရန်။
- ကက်ဆီဝင်များကား နေရာ၊ နေထိုင်မှု လုံလုံပါက ဆောင်ရွက်သွားရန်။ ကခက်ကခဲရှိသော ကက်ဆီဝင်များ ကသက်လုံလုံပါရန်။
  - ဦးစားပေးလုပ်ငန်းများ ၊ ကျေးရွာချင်းဆက်လမ်းများ ၊ မူ ပြိုကျောင်းစသည်တို့ကား ရွေးချယ်ရန်။
  - ကျေးရွာထူခြားဖြစ်စဉ် ၊ သမိုင်းကြောင်း ၊ ဦးစားပေးလုပ်ငန်းဖြင့်ပတ်သက်သည့် ဖြစ်သည့် ကခက်ကခဲများ ဆွေးနွေးသွားကြရန်။

သဘောတူညီချက်များ။

- (၁) - ဦးစားပေး ကဆင်သတ်မှတ်ရာတွင် ကျေးရွာချင်းဆက်လမ်းကား ပထမဦးစားပေး ဖြစ် ဆောင်ရွက်ရန်။
- (၂) - ကက်ဆီဝင်များကား မဲပေးစနစ်ဖြင့် ရွေးချယ်ရန်။
- စိုက်ပျိုးရေး နည်းစနစ်ဖြင့်တင်ရန်၊ ဖွေးမြဲရေး လုပ်ငန်းများ
- (၃) ကျ် တိုးတိုးဆောင်ရွက်နိုင်ရန် ကျေးရွာထူထပ် ဗွ ကခက်ကခဲများကို သဘောတူ ညီရွာ ဖော်စုတင်ခဲ့ ကြပါသည်။

(မှတ်တမ်းတင်)  
My-act  
 ဒေါ်နန်းမြတ်စွာ  
 လူစုစည်းခွဲရေးဌာန



လူထုဝဟိုပြုစီမံကိန်း

စစ်ကိုင်းတိုင်းဒေသကြီး၊ ပင်လည်ဘူးမြို့နယ်

ကျေးရွာအစည်းအဝေးမှတ်တမ်း

ကျေးရွာ.....ကျိုက်ကွင်း.....

ကျေးရွာအုပ်စု.....ကျိုက်ကွင်း.....

အစည်းအဝေးပြုလုပ်သည့်နေရာ။.....ရွာရပ်.....

အစည်းအဝေးပြုလုပ်သည့်နေ့ရက်။.....ဇူလိုင်လ ၂၀၂၆.....

အစည်းအဝေးပြုလုပ်သည့်အကြောင်းအရာ.....ကျေးရွာ ဖွံ့ဖြိုးရေး ဝန်ဆောင်မှုများ ရေးဆွဲခြင်း  
.....ကချက်ကချက်များ ဖြည့်သွင်းခြင်း.....

အစည်းအဝေးတက်ရောက်သူဦးရေ ..... ၅၃ ကျား ( ၂၅ ) ဦး မ ( ၂၈ ) ဦး = ( ၅၃ ) ဦး

ဆွေးနွေးချက်များ။

ဆွေးနွေးချက် (၁) - ပင်လည်ဘူးမြို့နယ် အစည်းအဝေး အဖွဲ့ဝင်များ ဆုံးသတ်ခြင်း ၊ ကျေးရွာအစည်းများ၏ ကားလပ်ခြင်းများကို ရှာဖွေဖော်ထုတ်ခြင်း။

- ကျေးရွာအစည်းများ၏ ကားလပ်ခြင်းများကို ရှာဖွေဖော်ထုတ်ခြင်း။

ဆွေးနွေးချက် (၂) - ရာသီဥတုပြောင်းလဲမှုများ ရှေးဆွဲရာတွင် မိုက်မြိုင်မှု သီးနှံများ ၊ ရာသီဥတုကိစ္စကို ရှေးဆွဲရာတွင် ထည့်သွင်းခြင်း။

- ကျေးရွာ ဖွံ့ဖြိုးရေးအဖွဲ့ဝင်များ၏ စာရင်းစာရင်း ၊ ပညာရေး လက်ကမ်းစာများကို ရှေးဆွဲရာတွင် ထည့်သွင်းခြင်း။

- ဦးစားပေးရုပ်ငန်းများနှင့် ပတ်သက်၍ ပြဿနာများ ရှေးဆွဲရာတွင် ထည့်သွင်းခြင်း။





ဆုံးဖြတ်ချက်များ။

- ဆုံးဖြတ်ချက်(၁) - စာမျှင်သမီးများကား စီမံခန့်ခွဲမှုဖွဲ့စည်းရည် မြှင့်တင်ပိုင်ခွင့်ရရှိ  
လက်တွေ့ ခြေလှမ်းများရရှိ၊ နေရာပေးရန်။
- ငှားရမ်းခိုင်းစားများနှင့် ချိတ်ဆက်ကာ ဓား၊ ဓားဖျား၊ ဖြိုးတူးတက်မှု  
များကို လုပ်ဆောင်သွားကြရမည်။
- ဆုံးဖြတ်ချက်(၂) - ဦးစားပေးခြင်းသာမက များကို အခြေခံကာ ဓား၊ ဓားဖျား၊ ဖြိုးတူးတက်မှု  
ဝင်ရောက်မှု တွေတကွ လုပ်ဆောင်သွားရမည်။

သဘောတူညီချက်များ။

- (၁) - မြို့သာယာပင်များ ဆွဲခြင်းကြောင့် ဓား၊ ဓားဖျား ဖြိုးတူး မှ လက်ရှိ  
ကောက်စားများကို ဖြေရှင်းပိုင်ခွင့် ပြောင်းလဲမှု ညှိနှိုင်းရန်။
- (၂) များ ဖြစ်ပေါ်လာမည် ဖြစ်ကြောင်း၊ ကတည်းက စိတ်ကစားစဉ်များ  
ရေးဆွဲသွားကြရမည်။
- (၃) - စာမျှင်သမီး ပါဝင်မှု များကား စာရေးထားကြရမည်။
- ဓား၊ ဓားဖျား ဖြိုးတူး မှ၊ မသန်စွမ်း၊ သက်တို၊ ထိခိုက်ပိုင်သူများ ပါမကျော်  
စီမံကိန်းတွင် ပါဝင်လုပ်ဆောင်သွားကြရမည်။

(မှတ်တမ်းတင်)

*My-act*

ဒေါ်နန်းမြတ်စွာ

လူထုစည်းရုံးရေးမှူး



၁၅။ ကဏ္ဍအလိုက် အခက်အခဲမှတ်တမ်း

ကဏ္ဍအလိုက် ဦးစားပေးဖွံ့ဖြိုးရေးလုပ်ငန်းစဉ်များ တရုတ်နှင်း

မူရင်းအား ကျေးရွာဖွံ့ဖြိုးရေးအထောက်အကူပြုတော်မူဖို့တွင် ထားရှိရပါမည်။ အခြားဌာနများနှင့် ညှိနှိုင်းရန်အတွက် မိတ္တူအား

	အဆင့်	လုပ်ငန်း	အဆိုပြုသူ	လ/ နှစ်	လုပ်ဆောင်မည့်သူ	ပြင်ပမှ ထောက်ပံ့ပေးသူ
အခြေခံအထောက်အပံ့	၁	ရွာချင်းဆက်လမ်း	မ-ကျား ဝ-မ	...../.....၀၁၇	ကျော်မတ် ကျေးရွာအထွေ	
	၂	မူကြိုကျောင်း	မ-ကျား ဝ-မ	...../.....၁၈	.....	
	၃	ရွာချင်းဆက်လမ်း (၆)ခု	မ-ကျား ဝ-မ	...../.....၁၉	.....	
	၄	၆ နှစ်ကျားကုသရေး	မ-ကျား ဝ-မ	...../.....၂၀	.....	
	၅	လက်ဝဲရေကန်တူး၊ စက်ကန်တူး	မ-ကျား ဝ-မ	...../.....		
အသက်မွေးဝမ်းကျောင်း၊ ရိက္ခာပျိုးရေး	၁	စိုက်ပျိုးမှုနည်းပညာ	မ-ကျား ဝ-မ	...../.....		
	၂	မျိုးကောင်းမျိုးသန့်	မ-ကျား ဝ-မ	...../.....		
	၃	လူသုံးကုန်ပစ္စည်းထုတ်လုပ်မှု	မ-ကျား ဝ-မ	...../.....		
	၄	စက်ပြင်သင်တန်းများ	မ-ကျား ဝ-မ	...../.....		
	၅	စက်ချုပ်၊ စက်တင်မှု သင်တန်း	မ-ကျား ဝ-မ	...../.....		
ကျန်းမာရေးနှင့် အကာရ	၁	ကျန်းမာရေးစောင့်ရှောက်ခွင့်	မ-ကျား ဝ-မ	...../.....		
	၂	နားငို၊ ကြက်ဥများစွာစားသုံးခြင်း	မ-ကျား ဝ-မ	...../.....		
	၃	ကျန်းမာရေးဆရာမ	မ-ကျား ဝ-မ	...../.....		
	၄	သက်ကြီးများစုဝေးရုံ အားဆေး	မ-ကျား ဝ-မ	...../.....		
	၅		မ-ကျား ဝ-မ	...../.....		
ပညာရေး	၁	မူကြိုဆရာမ	မ-ကျား ဝ-မ	...../.....		
	၂	မူကြိုဆရာမ	မ-ကျား ဝ-မ	...../.....		
	၃		မ-ကျား ဝ-မ	...../.....		
	၄		မ-ကျား ဝ-မ	...../.....		
	၅		မ-ကျား ဝ-မ	...../.....		
အခြား	၁	စာသင်ကျောင်း ပရိဘောဂ	မ-ကျား ဝ-မ	...../.....		
	၂	ကျေးရွာပင်းခြံ (ပေးပို့ခြင်း)	မ-ကျား ဝ-မ	...../.....		
	၃	ကစားကစားကွင်း	မ-ကျား ဝ-မ	...../.....		
	၄		မ-ကျား ဝ-မ	...../.....		
	၅		မ-ကျား ဝ-မ	...../.....		





# ၁၆။ကျေးရွာဖွံ့ဖြိုးရေးစီမံချက်အရည်အသွေးထိန်းချုပ်မှု (Checklist for VDP)

ထိန်းချုပ်သူ-

ရက်စွဲ-

ရွာ-  
မြို့နယ်-

VDP ရက်စွဲ-  
ကျေးရွာအုပ်စု-

## (၁) VDP စာရွက်စာတမ်းပြီးဆုံးမှုကို စစ်ဆေးပါ။ (OM အရ)

- မျက်နှာဖုံး (အဖုံး)
- မာတိကာ
- ကျေးရွာအခြေခံ Data
- PSA အကျဉ်းချုပ်နှင့် PRA လုပ်ငန်းစဉ်
- အမျိုးသား/အမျိုးသမီးအဖွဲ့များ၏ အခက်အခဲများ
- ကျေးရွာမျှော်မှန်းချက် (ဆွေးနွေးချက်ရလဒ်)
- အမျိုးသား/အမျိုးသမီးအဖွဲ့များသဘောတူထားသည့် နောင်လေးနှစ်အတွက် ဦးစားပေးလုပ်ငန်းများစာရင်း (အခြေခံအဆောက်အအုံ၊အသက်မွေးမှု၊ ပညာရေး၊ လူမှုရေးထိန်းသိမ်းမှု....)

### နောက်ဆက်တွဲများ-

- လူမှုရေးအကဲဖြတ်မှု စာရွက်စာတမ်းခါတ်ပုံနှင့် PRA လုပ်ငန်းစဉ် (ဖြစ်နိုင်လျှင်)၊ မြေပုံများ ပါရမည်၊ စည်းစိမ်ပိုင်ဆိုင်မှုအဆင့်၊ venn ပုံ...
- ကျေးရွာစီမံကိန်းရေးဆွဲရေးအစည်းအဝေးမိတ္တူ
- ကျေးရွာ၏အချက်အလက် (PC 1 ပုံစံ)
- ကျေးရွာမျှော်မှန်းချက်

## (၂) လူမှုရေးအကဲဖြတ်မှုအရည်အသွေးနှင့် VDP စစ်ဆေးပါ။

- VDP တွင်ပါဝင်သောဦးရေ (အမျိုးသား/အမျိုးသမီး)- |
- လူမှုရေးအကဲဖြတ်မှုအရည်အသွေးနှင့် VDP အတွက် ရက်ပေါင်း-
- PRA ပစ္စည်းများ အသုံးပြုသည့် အရေအတွက်-
- ပါဝင်သောဦးရေနှင့် လုပ်ငန်းများ မှတ်တမ်းတင်ခြင်း (အစည်းအဝေးမှတ်တမ်း၊ အဖွဲ့ခါတ်ပုံ၊ တိုင်းရင်းသားအနည်းစုနှင့် ထိခိုက်လွယ်သော အဖွဲ့များ)
  - အလွန်ကောင်း
  - ကောင်း
  - ညံ့
- လုပ်ငန်းများ မှတ်တမ်းတင်ခြင်းနှင့် အမျိုးသမီးအဖွဲ့အစည်းအဝေး၏ရလဒ် အားခွဲခြားပေးထားသလား။
  - ရှိ
  - မရှိ
- စီမံကိန်းအရေအတွက် (အမျိုးသား/အမျိုးသမီးရွေးချယ်မှုအရေအတွက်)- |
- PRAနှင့်သက်ဆိုင်သောအခြား စီမံကိန်းအရေအတွက် (အမျိုးသား/အမျိုးသမီးရွေးချယ်မှုအရေအတွက်)- |