

ပြည်ထောင်စုသမ္မတ မြန်မာနိုင်ငံတော် အစိုးရ
စိုက်ပျိုးရေး၊ မွေးမြူရေးနှင့်ဆည်မြောင်းဝန်ကြီးဌာန
ကျေးလက်ဒေသဖွံ့ဖြိုးတိုးတက်ရေး ဦးစီးဌာန
ပင်လည်ဘူးမြို့နယ်



လူထုဗဟိုပြုစီမံကိန်း
National Community Driven Development Project
(NCDDP)



ကျေးရွာဖွံ့ဖြိုးရေးအစီအစဉ်
Village Development Plan (VDP)
တောင်ဘို့လှကျေးရွာအိုးမြေကုန်း ကျေးရွာအုပ်စု

၂၀၁၆ ခုနှစ်

ပင်လည်ဘူးမြို့



မာတိကာ

၁။ပင်လည်ဘူးမြို့နယ်မြေပုံ 2

၂။အိုးမြေကုန်းအုပ်စုမြေပုံ 3

၃။ကျေးရွာအုပ်စုတွင်ပါဝင်သောကျေးရွာစာရင်းများ 4

သင်နီးတော၊ကုန်းကြီး၊ပေါက်ကိုင်း၊မံပင်၊ကျပွေ့၊သလင်၊သိမ်ဇင် **Error! Bookmark not defined.**

၄။ကျေးရွာအခြေခံအချက်အလက်များ 4

၅။လူထုပူးပေါင်းပါဝင်သောလူမှုဆန်းစစ်ခြင်းနှင့်အကဲဖြတ်ခြင်းလုပ်ငန်းစဉ် (PSA/PRA) အကျဉ်းချုပ်..... 5

၆။ကျေးရွာဖွံ့ဖြိုးရေးအစီအစဉ်အတွက်အသုံးပြုခဲ့သော PRA tools များနှင့်တစ်ခုချင်းစီအတွက်သုံးသပ်ချက်များ ... 8

၇။ကော်မတီဝင်များရွေးချယ်ခြင်းနှင့်ကျေးရွာဖွံ့ဖြိုးရေးအစီအစဉ်ဆောင်ရွက်မှုမှတ်တမ်းဓါတ်ပုံများ 29

၈။ကော်မတီဝင်များစာရင်း 34

၉။ပုံစံစ-၁။ကျေးရွာအချက်အလက် 35

၁၀။ပုံစံစ-၂။စီမံကိန်းစက်ဝန်းအချိန်ဇယား 37

၁၁။ပုံစံစ-၃။ကျေးရွာဖွံ့ဖြိုးရေးဦးစားပေးအစီအစဉ် 39

၁၂။ပုံစံစ-၄။ကျေးရွာဖွံ့ဖြိုးရေးစီမံကိန်းလုပ်ငန်းခွဲရွေးချယ်ခြင်းပုံစံ 44

၁၃။ပုံစံစ-၅။အစည်းအဝေးတက်ရောက်သူစာရင်း 45

၁၄။အစည်းအဝေးမှတ်တမ်းများ 52

၁၅။ကဏ္ဍအလိုက်အခက်အခဲမှတ်တမ်း 56

၁၆။ကျေးရွာဖွံ့ဖြိုးရေးစီမံချက်အရည်အသွေးထိန်းချုပ်မှု (Checklist for VDP)..... 57



၁။ ပင်လည်ဘူးမြို့နယ် မြေပုံ

စစ်ကိုင်းတိုင်းဒေသကြီး၊ ကသာခရိုင် ပင်လည်ဘူးမြို့နယ် UTM မြေပုံ

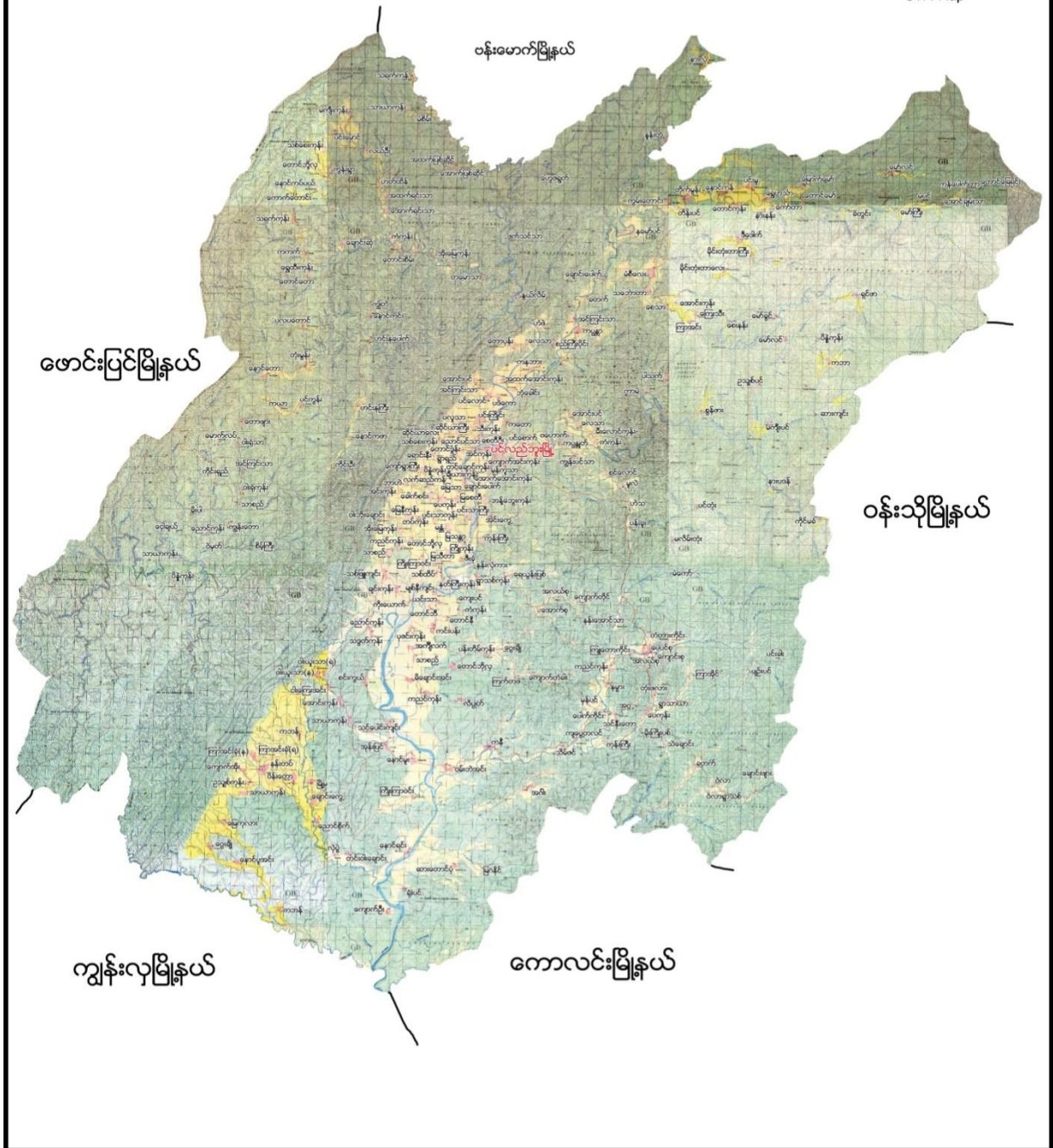



၂။ အိုးမြေကုန်းအုပ်စုမြေပုံ

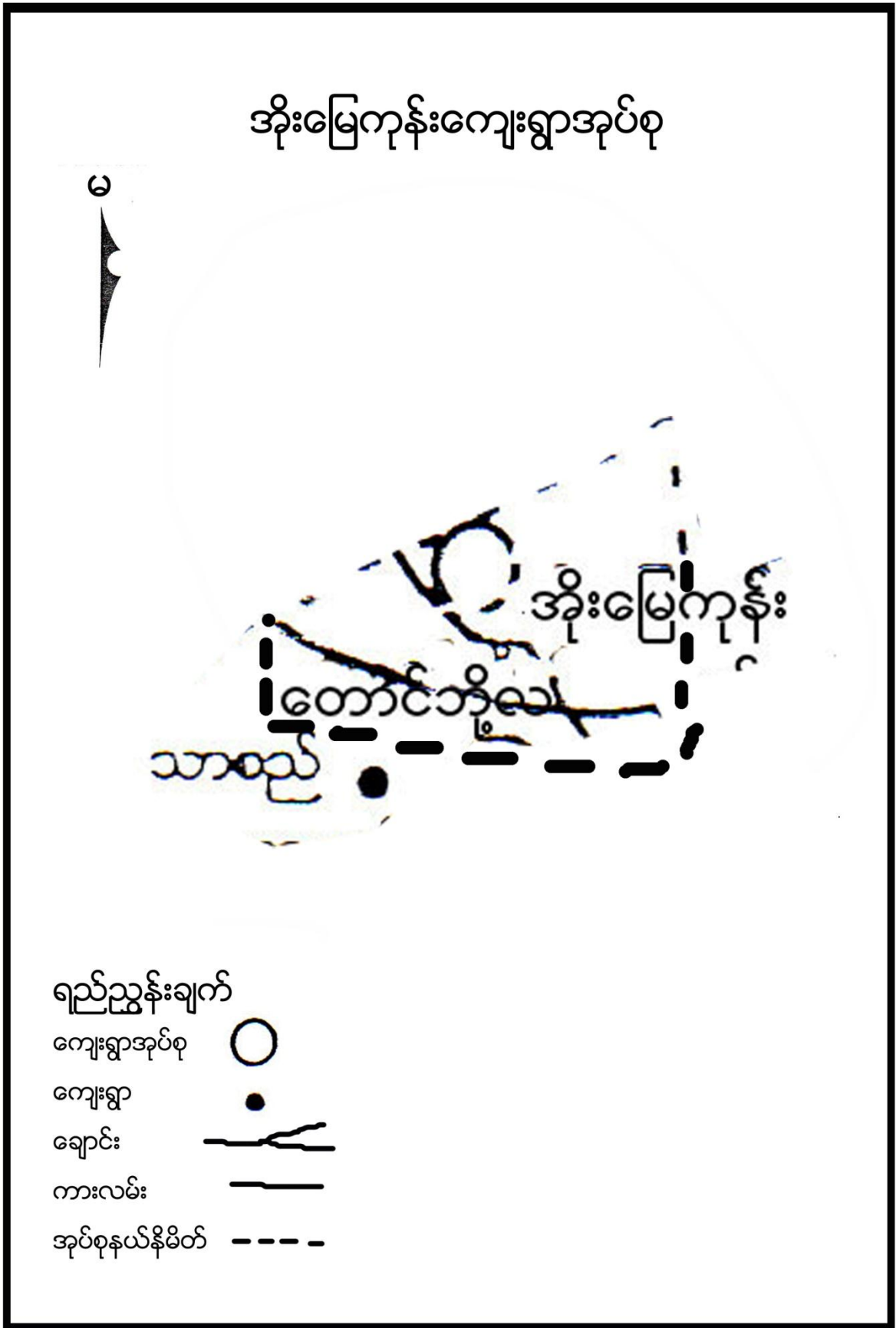



၃။ ကျေးရွာအုပ်စုတွင်ပါဝင်သော ကျေးရွာစာရင်းများ

အိုးမြေကုန်း၊ တောင်ဘို့လှ ကျေးရွာတို့ပါဝင်သည်။

၄။ ကျေးရွာအခြေခံအချက်အလက်များ

၁။ ကျေးရွာသမိုင်းအကျဉ်း

တောင်ဘို့လှ ကျေးရွာသည် လွန်ခဲ့သော နှစ်ပေါင်း ၂၀၀ ကျော်မှတည်ခဲ့သော ရွာဖြစ်သည်။ ပင်လည်ဘူးမြို့နှင့် ၇ မိုင်ခွဲ ခန့်တွင် ရှိပါသည်။ အိမ်ခြေ ၂၅ အိမ် ရှိပြီး စပါး ပဲ နှမ်း စသည် တို့ကို တနိုင်တပိုင် စိုက်ပျိုးခဲ့ကြသည်။ သွားလာရေး ခက်ခဲပြီး ဘုန်းကြီးကျောင်း မရှိခဲ့သေး ပါ။ နှစ် ၃၀ ခန့်က လေမုန်တိုင်း ပြင်းထန်စွာ တိုက်ခတ်ခြင်းခံရပြီး အိမ်၏ ခေါင်မိုးများပျက်စီးခဲ့ပါသည်။ စာသင်ကျောင်းများ မရှိသေးပါ။ နှစ်ပေါင်း ၂၀ ခန့်တွင် အိမ်ခြေ ၃၇ အိမ် ရှိလာပြီး ကိုယ်ထူ ကိုယ်ထ စာသင်ကျောင်း ဆောက်လုပ်ခဲ့ပါသည်။ စပါးကြိတ်စက်များ ရှိလာသည်။ ရေကြီးပြီး လယ်ယာ ချောင်းမြောင်းများ ပြိုကျ ပျက်စီးခဲ့ပါသည်။ နှစ်ပေါင်း ၁၀ ခန့်က ဘုန်းကြီးကျောင်းအသစ် ဆောက်လုပ်ခဲ့ပါသည်။ အိမ်ခြေပေါင်း ၅၀ ရှိပါသည်။ စက်မှု လုပ်ငန်းများ တိုးတက်လာသည်။ ဆိုလာမီးများလည်း သုံးစွဲလာသည်။ စိုက်ပျိုးသီးနှံများ မြို့ဈေးသို့ တင်ပို့ရောင်းချလာ နိုင်သည်။ အ.မ.က ခွဲကျောင်းလည်း အသစ် ဆောက်လုပ်လာနိုင်ခဲ့သည်။

၂။ ထူးခြားဖြစ်စဉ်

၃။ လူနည်းစုလူမျိုးစုအိမ်ထောင်စု

အမျိုးအစား	အိမ်ထောင်စု	ကျား	မ	စုစုပေါင်း
-	-	-	-	-

၄။ ထိခိုက်လွယ်အုပ်စု

ထိခိုက်လွယ်အုပ်စု	အိမ်ထောင်စု	ကျား	မ	စုစုပေါင်း
သက်ကြီး	၇	၃	၄	၇
မြေယာမဲ့	၁၃	၂၃	၃၄	၅၇
မသန်စွမ်း	၄	၃	၄	၇

၅။ အဓိကစီးပွားရေးလုပ်ငန်းများ



စိုက်ပျိုးရေး	မွေးမြူရေး	အသေးစားစီးပွားရေး	အခြား
စပါး	ကျွဲ	ကုန်စုံဆိုင်	
မုန်ညှင်း၊ မုန်လာ၊	နွား	အဝတ်အထည် ထမ်းရောင်းဝယ်ခြင်း	ပန်းရံ
နေကြာ၊ ဖရဲ	ဝက်	ဟင်းသီးဟင်းရွက်များ ရောင်းချခြင်း	လက်သမား
ခရမ်းချဉ်သီး၊ နှမ်း၊ ပဲမျိုးစုံ	ကြက်		

၆။ ကျေးရွာအတွင်းအဓိက ပိုင်ဆိုင်မှုများ

ကျေးရွာပိုင်ဆိုင်မှုများ	စိုက်ပျိုးမြေ	စားကျက်မြေ	သစ်တောမြေ	သဲ/ကျောက်ရရှိမှု	ရေတွင်း/ရေကန်	စက်ရေတွင်း
အရေအတွက်	၁၄၀ ဧက	၅၀ ဧက	၁၀၀	ရှိ/မရှိ	၃၃/၂	-
ကျေးရွာပိုင်ဆိုင်မှုများ	ကား	ထော်လာဂျီ	စပါးကြိတ်စက်	မြွေလှေ့စက်	အသေးစားဆည်	ဈေးဆိုင်
အရေအတွက်	၁	၁	-	-	၁	၃

၇။ ကျေးရွာအတွင်းအခြားပိုင်ဆိုင်မှုများ

ကျေးရွာပိုင်ဆိုင်မှုများ	ရေတင်စက်	လယ်ထွန်စက်	ထွန်/ဝယ်	ကျွဲ	နွား
အရေအတွက်	၈	၂	၄၀/၄၀	၄	၄၅
ကျေးရွာပိုင်ဆိုင်မှုများ	ဝက်	ဆိုင်ကယ်	ကျွမ်းကျင်လုပ်သား	လုပ်သား	
အရေအတွက်	၅၀	၂၂	၂	၁၀	

၈။ အခြားကျေးရွာရှိအသုံးပြုနိုင်သော အရင်းအမြစ်/အချက်အလက်များ

အရင်းအမြစ်	ဆေးခန်း	အ.လ.က/အ.ထ.က	ဈေး	ကျွမ်းကျင်လုပ်သား	လုပ်သား	မြေတူးစက်	လမ်းကြိတ်စက်
အရေအတွက်	၁	၁၀	၁	၃	၁၈	-	-

၅။ လူထုပူးပေါင်းပါဝင်သော လူမှုဆန်းစစ်ခြင်း နှင့် အကဲဖြတ်ခြင်း လုပ်ငန်းစဉ် (PSA/PRA) အကျဉ်းချုပ်

စဉ်	အကြောင်းအရာ	ရက်စွဲ	ဦးတည်အုပ်စု	တက်ရောက်သူ			အဓိက ဆွေးနွေးချက်များ
				ကျား	မ	ပေါင်း	



၁	လူမှုစီးပွားအဆင့် သတ်မှတ်ခြင်း(We alth Ranking)	၁-၁-၀၆	ချမ်းသာ၊အလယ်အ လတ်၊နွမ်းပါး၊အလွန် နွမ်းပါးအုပ်စုများ	၂၃	၂၇	၅၀	ကျေးရွာလူမှုစီးပွားအုပ်စုများခွဲခြား သတ်မှတ်နိုင်ရေးအတွက် အခြေခံစံနှုန်းများ သတ်မှတ်ခြင်း၊ ကျေးရွာသားများနှင့် အများသဘောတူ ခွဲခြားသတ်မှတ်ခြင်း
၂	ရာသီခွင်ပြပြက္ခဒိန် (Seasonal Calendar)	၂-၁-၀၆	ကော်မတီဝင်၊ အမျိုးသမီး၊အမျိုးသ ားများ	၂၁	၂၈	၄၉	ရာသီဥတု၊ စိုက်ပျိုးသီးနှံများ၊ လယ်ယာလုပ်ငန်းများ၊ နေ့စားလုပ်ငန်းများ၊ မွေးမြူရေးလုပ်ငန်းများ၊ ဝမ်းစာဖူလုံမှု နှင့် ပွဲတော်များ
၃	ကျေးရွာလူမှုရေးပြ၊ သယံဇာတပြမြေပုံ (Social Map/Resource Map)	၃-၁-၀၆	ရပ်မိရပ်ဖ၊ ကော်မတီဝင်များ	၁၅	၁၆	၃၁	အိမ်အမျိုးအစားများ၊ အခြေခံအဆောက်အဦများ၊လမ်း ပန်းဆက်သွယ်ရေးအခြေအနေ လယ်ယာမြေများ၊ မြစ်ချောင်းများ၊ ရေတွင်း ရေကန်များ၊သစ်တောများ
၄	ပြဿနာသစ်ပင် (Problem Tree)	၂-၁-၀၆	အမျိုးသားများကော် မတီဝင်များ	-	၂၈	၂၈	ဆွေးနွေးထားသော အခြေခံအဆောက်အဦ များနှင့် သက်မွေးဝမ်းကျောင်းလုပ်ငန်းမျ ား၊ကျန်းမာရေး၊ပညာရေး။
၅	ပြဿနာသစ်ပင် (Problem Tree)	၂-၁-၀၆	အမျိုးသမီးများ	၂၁	-	၂၁	ဆွေးနွေးထားသော အခြေခံအဆောက်အဦ များနှင့် သက်မွေးဝမ်းကျောင်းလုပ်ငန်းမျ ား
၆	ကျေးရွာ၏ (၅)နှစ်စာ ဦးစားပေးအစီအစဉ် ပြ ဇယား(Metric Ranking)	၂-၁-၀၆	အမျိုးသားအုပ်စု၊အ မျိုးသမီးအုပ်စု၊လူင ယ်အုပ်စု၊ရပ်မိရပ်ဖ အုပ်စု	၂၁	၂၈	၄၉	အကျိုးပြုဦးရေ၊ အကျိုးခံစားခွင့် နှင့် အဓိက လိုအပ်ချက်များပေါ် မူတည်၍ ဆုံးဖြတ်သည်။
၇	အဖွဲ့အစည်းချိတ် ဆက်ပုံ (Venn Diagram)	၃-၁-၀၆	ကျေးရွာအုပ်ချုပ်ရေး အဖွဲ့၊ကျေးရွာစီ/ ထောက်အဖွဲ့	၁၀	၂၀	၃၀	ကျေးရွာတွင်းရှိ အဖွဲ့အစည်းများနှင့် မည်သို့သောလုပ်ငန်းများအတွ က် မည်သည့်အဖွဲ့များချိတ်ဆက်လုပ် ကိုင်မှု



၈	ပင့်ကူအိမ် ကွန်ယက် (Spider Web)	၁-၁-၁၆	အမျိုးသားများ နှင့် အမျိုးသမီးများ	၂၃	၂၇	၅၀	အမျိုးသားများ နှင့် အမျိုးသမီးများ တန်းတူအခွင့်အရေး ရရှိမှု နှင့် မရရှိသည့် အကြောင်းအရင်းများ
၉	ပြဿနာအခွင့်အရေး လက်ရှိအခြေအနေနှင့် ပြောင်းလဲမှုညွှန်းကိန်း	၃-၁-၁၆	ကျေးရွာစီ/ထောက် အဖွဲ့၊ ကျေးရွာလူထု	၁၀	၁၅	၂၅	ပြဿနာအခွင့်အရေးလက်ရှိအခြေအနေ ကိုသိရှိရန် နှင့် ပြောင်းလဲနိုင်သည်ပုံစံများ
၁၀	ကျေးရွာအိပ်မက်ပြ မြေပုံ (Dream Map)	၄-၁-၁၆	ကျေးရွာစီ/ထောက် အဖွဲ့၊ ကျေးရွာလူထု	၁၀	၁၂	၂၂	နောင်တစ်ချိန်တွင် ကျေးရွာတွင် ဖြစ်စေချင်သော/မြင်စေချင်သော အရာများ ထည့်သွင်းရေးဆွဲခြင်း



၆။ ကျေးရွာဖွံ့ဖြိုးရေး အစီအစဉ်အတွက် အသုံးပြုခဲ့သော PRA tools များနှင့် တစ်ခုချင်းစီအတွက်သုံးသပ်ချက်များ

၁။ ကျေးရွာ၏လူမှုစီးပွားအဆင့်သတ်မှတ်ခြင်း။(Wealth Ranking)

အဆင့်	အခြေခံစံနှုန်းများ/ ညွှန်းကိန်းများ	အိမ်ထောင်စု	ရာခိုင်နှုန်း
ချမ်းသာ	အိမ်အခြေအနေ- သွပ်မိုး၊ ပျဉ်ထောင်၊ တိုက်ခံ (၁၅) ကေအထက် ကျွဲ၊ နွား- (၁၀) ကောင်အထက် အခြားပိုင်ဆိုင်မှု- မီးစက်၊ ထွန်းစက်၊ ရေစုပ်စက်၊ TV၊ စပါးကြိုက်စက်၊ ဆိုင်ကယ်၊ ထော်လာကျည်၊ ဆီစက် (အလယ်တန်းကျောင်းသားရှိ)	၁၄	၂၈%
အလယ်အလတ်	အိမ်အခြေအနေ- ထရံကာ၊ သွပ်မိုး မြေယာပိုင်ဆိုင်မှု- (၄) ကေ အထက် ကျွဲ၊ နွား- (၅) ကောင်အထက် အခြားပိုင်ဆိုင်မှု- လှည်း၊ အပ်ချုပ်စက်၊ TV၊ ဆိုင်ကယ်၊ ရေစုပ်စက် (အလယ်တန်းကျောင်းနေအရွယ်ကျောင်းသားရှိ)	၁၂	၂၄%
နွမ်းပါး	အိမ်အခြေအနေ- ဝါးထရံကာ၊ သက်ကယ်မိုး မြေယာပိုင်ဆိုင်မှု- (၂) ကေ ကျွဲ၊ နွား- ၂ ကောင် အခြားပိုင်ဆိုင်မှု- စက်ဘီး၊ ဆိုင်ကယ်	၁၆	၃၂%
အလွန်နွမ်းပါး	အိမ်အခြေအနေ- ဝါးထရံကာ၊ သက်ကယ်မိုး မြေယာပိုင်ဆိုင်မှု- မရှိ ကျွဲ၊ နွား- မရှိ အခြားပိုင်ဆိုင်မှု- မရှိ	၇	၁၄%
စုစုပေါင်း		၆၄	၁၀၀%



၂။ ရာသီခွင်ပြ ပြက္ခဒိန် နှင့် သုံးသပ်ချက်

ရာသီခွင်ပြ ပြက္ခဒိန် နှင့် သုံးသပ်ချက်

ရာသီ	အလင်း	အပူ	အရွက်	အပင်	အိမ်	အိမ်	အိမ်	အိမ်	အိမ်	အိမ်	အိမ်	အိမ်	အိမ်	အိမ်	အိမ်	အိမ်	အိမ်	အိမ်	အိမ်	အိမ်
အနောက်	အနောက်	အနောက်	အနောက်	အနောက်	အနောက်	အနောက်	အနောက်	အနောက်	အနောက်	အနောက်	အနောက်	အနောက်	အနောက်	အနောက်	အနောက်	အနောက်	အနောက်	အနောက်	အနောက်	အနောက်
အရှေ့	အရှေ့	အရှေ့	အရှေ့	အရှေ့	အရှေ့	အရှေ့	အရှေ့	အရှေ့	အရှေ့	အရှေ့	အရှေ့	အရှေ့	အရှေ့	အရှေ့	အရှေ့	အရှေ့	အရှေ့	အရှေ့	အရှေ့	အရှေ့
အလယ်	အလယ်	အလယ်	အလယ်	အလယ်	အလယ်	အလယ်	အလယ်	အလယ်	အလယ်	အလယ်	အလယ်	အလယ်	အလယ်	အလယ်	အလယ်	အလယ်	အလယ်	အလယ်	အလယ်	အလယ်
အထက်	အထက်	အထက်	အထက်	အထက်	အထက်	အထက်	အထက်	အထက်	အထက်	အထက်	အထက်	အထက်	အထက်	အထက်	အထက်	အထက်	အထက်	အထက်	အထက်	အထက်
အောက်	အောက်	အောက်	အောက်	အောက်	အောက်	အောက်	အောက်	အောက်	အောက်	အောက်	အောက်	အောက်	အောက်	အောက်	အောက်	အောက်	အောက်	အောက်	အောက်	အောက်

အောက်ဖက်တွင် ရာသီခွင်ပြ ပြက္ခဒိန် နှင့် သုံးသပ်ချက် အကျဉ်းချုပ်ကို ဖော်ပြထားပါသည်။



သုံးသပ်ချက်

ရာသီဥတု-တပို့တွဲလ လယ်မှ စ၍ နယုန်လအထိ နွေရာသီဖြစ်ပါသည်။ နယုန်လ လယ် မှ စ၍ တော်သလင်း လအထိ မိုးရာသီ ဖြစ်ပါသည်။ သီတင်းကျွတ်လ မှ စတင်၍ တပို့တွဲလ လယ်အထိ ဆောင်းရာသီ ဖြစ်ပါသည်။

စိုက်ပျိုးရေး-- တန်ခူးလတွင် ပဲစိုက်ခြင်း၊ ဝါဆို ဝါခေါင်လတွင် ပျိုးကြဲခြင်းကောက်စိုက်ခြင်း၊ တန်ဆောင်မုန်းလတွင် စပါးသိမ်းခြင်း နှင့် နတ်တော်လတွင် စပါးသိမ်းခြင်း၊ ပြာသိုလတွင် ကြက်သွန်စိုက်ပျိုးခြင်း၊ ဖရဲစိုက်ခြင်း တပေါင်းလတွင် နေကြာ စိုက်ခြင်းများ ပြုလုပ်ကြပါသည်။

မွေးမြူရေး-မွေးမြူရေး လုပ်ငန်းများကို ရာသီမရွေးလုပ်ကိုင်ကြပါသည်။ ကြက်/ဝက်/ကျွဲ/နွား များကို တနိုင်တပိုင်မွေးမြူကြသည်။

လမ်းပန်းဆက်သွယ်ရေး- ၁၂ လ ရာသီ လုံး လမ်းပန်းဆက်သွယ်ရေး အသင့်တင့် ကောင်းမွန်ပါသည်။

နေ့စားလုပ်ငန်း-တန်ခူးလတွင် ပဲနတ်ခြင်း၊ ဝါဆို ဝါခေါင်လတွင် ပျိုးကျဲခြင်း ကောက်စိုက်ခြင်း နတ်တော် လတွင် စပါးသိမ်းခြင်းများ ပြုလုပ်ကြပါသည်။ တစ်နေ့ ဝင်ငွေမှာ(၂၅၀၀) ကျပ်၊တစ်လဝင်ငွေ(၇၅၀၀၀)ကျပ် နှင့် တစ်နှစ်ဝင်ငွေ(၉၁၂၅၀၀)ကျပ်ရရှိသောအိမ်ထောင်စုမှာ ၁၃ အိမ် ခန့် ရှိပါသည်။ အဓိက အားဖြင့် လယ်ယာမြေရိုခြင်းဖြစ်ပါသည်။

သဘာဝဘေးအန္တရာယ်။ တပေါင်း တန်ခူး ဝါဆို ဝါခေါင် လများတွင် လေ၊ မိုးဒဏ်များ အနည်းငယ် ခံရလေ့ ရှိပါသည်။ အိမ်ခေါင်မိုးများလှန်ခြင်းများဖြစ်ပေါ် ခဲ့ပါသည်။

ဝမ်းစာလုံမှု-ဝါဆို ဝါခေါင် တော်သလင်း သီတင်းကျွတ် တန်ဆောင်မုန်း လများတွင် ဝမ်းစာရှားပါးမှု များ ရှိပါသည်။

အလုပ်သမားရှားပါးမှု-တပို့လ တန်ပေါင်းလ တန်ခူးလ ကဆုန် နယုန်လများတွင် ခရီးလွန်နေသူ များခြင်းကြောင့် လုပ်သားရှားပါးမှု ရှိပါသည်။လယ်ယာလုပ်ငန်းခွင် ဝင်ချိန်တွင် အလုပ်သမား ရှားပါးမှုများ ရှိပါသည်။

ပွဲတော်များ-တန်ခူးလတွင် သင်္ကြန်ပွဲတော်ပြုလုပ်ပါသည်။ ဝါဆိုလတွင် သင်္ကြန်ကပ်ပွဲတော်ရှိပါသည်။ သီတင်းကျွတ်လတွင် မီးထွန်းပွဲတော်ရှိပါသည်။ တပို့တွဲ တပေါင်းလတွင် အလှူပွဲများရှိပါသည်။



သုံးသပ်ချက်

လူနေထိုင်မှု ပုံစံ-စီပွားရေးအဆင့် (၄) မျိုး(ချမ်းသာ၊ အလယ်အလတ်၊ နွမ်းပါး၊ အလွန်နွမ်းပါး) ရှိပြီး ကျေးရွာများတွင် ပြန့်ကျဲစွာနေထိုင်ကြပါသည်။

လမ်းပန်းဆက်သွယ်ရေး--ကျေးရွာချင်းဆက်လမ်းများသည် ကျောက်ခင်းလမ်း မြေသားလမ်းဖြင့် ဆက်သွယ်ထားပါသည်။ရွာတွင်းလမ်းများသည်လည်း မြေသားလမ်းများဖြစ်ပါသည်။ မိုးတွင်းကာလတွင် ရေပုပ်ခြင်း ဗွက်ထခြင်းများဖြစ်ပြီး ကလေးငယ်များ ကျောင်းသွားရာတွင် များစွာ အခက်အခဲရှိပါသည်။

ကျန်းမာရေး-- အနည်းငယ် နာမကျန်းဖြစ်လျှင် သစ်ဖြူကျင်း ၊ ခေါက်စင်း ကျေးရွာများသို့သွားရောက်ကာ ကုသရသည်။ အတော်အတန် နေမကောင်းဖြစ်လျှင် ပင်လယ်ဘူးသို့သွားရောက်ဆေးကုသခြင်းများ ပြုလုပ်ရပါသည်။

သောက်သုံးရေ- ရွာတွင်းရှိလက်တူးတွင်း ပိုက်တွင်းရေကို သောက်သုံးရေအဖြစ် အသုံးပြုကြရသည်။ သောက်သုံးရေ လုံလောက်မှု ရှိပါသည်။

အခြား-ကျေးရွာ တွင်ဘုန်းကြီးကျောင်း၊ဓမ္မာရုံ၊ ဇရပ်၊ ရုံးခန်းများ၊စာသင်ကျောင်းများ ရှိပါသည်။



သုံးသပ်ချက်

ပတ်ဝန်းကျင်ရှိအရင်းအမြစ်များ-ရွာပတ်ဝန်းကျင်ရှိသစ်တောများမှထင်းထုတ်ယူသုံးစွဲနိုင်ပါသည်။ ရွာ၏ အလယ်တွင် လယ်ကွင်းများရှိပါသည်။ အနောက်မြောက်ထောင့်ဖက်တွင်လည်း လယ်ကွင်းများ ရှိပါသည်။

စီးပွားရေးလုပ်ကိုင်စားသောက်ရသောအရင်းအမြစ်-လယ်ယာမြေများအသုံးပြု၍စပါး၊မြေပဲ၊နှမ်း၊မုန်လာ၊ နေကြာ၊ ဟင်းသီး ဟင်းရွက်စသည်တို့ကို အနည်းငယ် စိုက်ပျိုးနိုင်သည်။စားကျက်မြေကို အသုံးပြုကာကျွဲ နွား တို့ကို လည်း တစ်နိုင်တစ်ပိုင် မွေးမြူကြသည်။ ငါး ကြက် ဝက် များ လည်း မွေး မြူ ကြသည်။

အရင်းမြစ်နှင့် ဆက်စပ်သော ပြဿနာများ- သစ်တောများ ပြုန်းတီးမှုမြန်ခြင်းနှင့် ရာသီ ဥတုဖောက်ပြန်မှုများ ကြောင့် စိုက်ပျိုး ရေးအတွက် မိုးခေါင်းခြင်း မိုးများလွန်းခြင်းဖြစ်သဖြင့် သီးနှံများ အချိန်မီ မစိုက်ပျိုးနိုင်ခြင်း။ စိုက်ခင်းများ ပျက်စီးခြင်း စသည့် တို့ ကြုံတွေ့ရသည်။ ထို့ကြောင့် သီးနှံများ အထွက် နှုန်းလျော့နည်းပြီး စီးပွားရေးနိမ့်ကျလာသည်။ ဝမ်းစာဖူလုံမှုနည်းလာကြသည်။



အကြောင်းအရင်းများ/ အခက်အခဲများ

၁	ရွာချင်းဆက်လမ်းမကောင်းခြင်း	၂	ရွာတွင်းလမ်းမကောင်းခြင်း	၃	ရွာဝင် တံတား မကောင်းခြင်း
၄	စိုက်ပျိုးရေး တူးမြောင်း မကောင်းခြင်း	၅	စာကြည့်တိုက် မရှိခြင်း	၆	ဆေးပေးခန်းမရှိခြင်း
၇	ကျေးရွာ မီးလင်းရေး	၈	ရွာတွင်းတံတား မကောင်းခြင်း		

အကျိုးဆက်များ

- ၁ သွားလာရေးခက်ခဲခြင်း၊ ယာဉ်များသွားလာ၍ မရခြင်း။
- ၂ သွားလာရေးခက်ခဲခြင်း၊ ယာဉ်များသွားလာ၍ မရခြင်း။
- ၃ သွားလာရေးခက်ခဲခြင်း၊ ယာဉ်များသွားလာ၍ မရခြင်း။
- ၄ စိုက်ပျိုးရေး လုံလောက်မှု မရှိခြင်း
- ၅ ဗဟုသုတ နည်းပါးခြင်း
- ၆ ဖွံ့ဖြိုးမှု နောက်ကျခြင်း
- ၇ လမ်းပန်းဆက်သွယ်ရေး ခက်ခဲခြင်း

ဖြေရှင်းနည်းလမ်း

- ၁ ရွာချင်းဆက်လမ်းပြုပြင်ခြင်း
- ၂ ရွာတွင်းလမ်းပြုပြင်ခြင်း
- ၃ မူကြိုကျောင်းသစ် ဆောက်လုပ်ခြင်း
- ၄ စာသင်ကျောင်းပြုပြင်ခြင်း
- ၅ စက်ရေတွင်းတူးဖော်ခြင်း
- ၆ ဆေးပေးခန်းဆောက်လုပ် ပေးခြင်း
- ၇ စာကြည့်တိုက်အသစ် ဆောက်လုပ်ခြင်း



၆။ အမျိုးသမီးများတင်ပြသော ပြဿနာသစ်ပင် နှင့် ဖြေရှင်းနည်းလမ်း





အကြောင်းအရင်းများ/ အခက်အခဲများ

၁	ရွာချင်းဆက်လမ်းမကောင်းခြင်း	၂	ရွာတွင်းလမ်းမကောင်းခြင်း	၃	ရွာဝင် တံတား မကောင်းခြင်း
၄	စိုက်ပျိုးရေး တူးမြောင်းမကောင်းခြင်း	၅	စာကြည့်တိုက် မရှိခြင်း	၆	ဆေးပေးခန်းမရှိခြင်း
၇	ကျေးရွာ မီးလင်းရေး	၈	ရွာတွင်းတံတား မကောင်းခြင်း		

အကျိုးဆက်များ အကျိုးဆက်များ

- ၁ သွားလာရေးခက်ခဲခြင်း၊ယာဉ်၊များသွားလာ၍ မရခြင်း။
- ၂ သွားလာရေးခက်ခဲခြင်း၊ယာဉ်၊များသွားလာ၍ မရခြင်း။
- ၃ သွားလာရေးခက်ခဲခြင်း၊ယာဉ်၊များသွားလာ၍ မရခြင်း။
- ၄ စိုက်ပျိုးရေး လုံလောက်မှု မရှိခြင်း
- ၅ ဗဟုသုတ နည်းပါးခြင်း
- ၆ ဖွံ့ဖြိုးမှု နောက်ကျခြင်း
- ၇ လမ်းပန်းဆက်သွယ်ရေး ခက်ခဲခြင်း

ဖြေရှင်းနည်းလမ်း

- ၁ ရွာချင်းဆက်လမ်းပြုပြင်ခြင်း ၂ ရွာတွင်းလမ်းပြုပြင်ခြင်း ၃ မူကြိုကျောင်းသစ် ဆောက်လုပ်ခြင်း
- ၄ စာသင်ကျောင်းပြုပြင်ခြင်း ၅ စက်ရေတွင်းတူးဖော်ခြင်း ၆ ဆေးပေးခန်းဆောက်လုပ် ပေးခြင်း
- ၇ စာကြည့်တိုက်အသစ် ဆောက်လုပ်ခြင်း



။ ဦးစားပေးအစီအစဉ်ပြဇယား (Matrix Ranking)

ကောလိပ်ကျောင်းများ၏ အဆင့်မြှင့်တင်ရေး

အဆင့်	၁	၂	၃	၄	၅	၆	၇	၈	၉	၁၀	၁၁	၁၂
၁	အထူးအဆင့်မြင့်ကျောင်း	၁	၁	၁	၁	၁	၁	၁	၁	၁	၁	၁
၂	အထူးအဆင့်မြင့်ကျောင်း	၁	၂	၂	၂	၂	၂	၂	၂	၂	၂	၂
၃	အထူးအဆင့်မြင့်ကျောင်း	၁	၂	၃	၃	၃	၃	၃	၃	၃	၃	၃
၄	အထူးအဆင့်မြင့်ကျောင်း	၁	၂	၃	၄	၄	၄	၄	၄	၄	၄	၄
၅	အထူးအဆင့်မြင့်ကျောင်း	၁	၂	၃	၄	၅	၅	၅	၅	၅	၅	၅
၆	အထူးအဆင့်မြင့်ကျောင်း	၁	၂	၃	၄	၅	၆	၆	၆	၆	၆	၆
၇	အထူးအဆင့်မြင့်ကျောင်း	၁	၂	၃	၄	၅	၆	၇	၇	၇	၇	၇
၈	အထူးအဆင့်မြင့်ကျောင်း	၁	၂	၃	၄	၅	၆	၇	၈	၈	၈	၈



စီမံကိန်းပထမနှစ်တွင် စာသင်ကျောင်း ပြုပြင် တည်ဆောက်ခဲ့ပါသည်။

စီမံကိန်းဒုတိယနှစ်တွင်းအိုးမြေကုန်း ကျေးရွာအုပ်စု အတွက် စီမံကိန်းထောက်ပံ့ငွေ သိန်း ၂၀၀ ရရှိပြီး အုပ်စုအတွင်း (အိုးမြေကုန်းနှင့် တောင်ဘို့လှ) ၂ရွာအား ကျေးရွာများမှ စီမံကိန်းဒုတိယနှစ်တွင် ၉၆ သိန်းစီဖြင့် ရွာတွင်းလမ်း ရွာချင်းဆက်လမ်းများ ပြုပြင်ခြင်းလုပ်ငန်းများအား လုပ်ဆောင်မည်ဖြစ်သည်။





သုံးသပ်ချက်

ကျေးရွာအတွင်းရှိအဖွဲ့အစည်းများကျေးရွာလူထုနှင့်အဖွဲ့အစည်းများချိတ်ဆက်ဆောင်ရွက်နေသည့်အနေအထူးမှာအုပ်ချုပ်ရေးအဖွဲ့အမျိုးသားအဖွဲ့အမျိုးသမီးများအဖွဲ့ကျေးရွာစီမံကိန်းအထောက်အကူပြုကော်မတီ၊ဓမ္မစင်္ကြာကောအဖွဲ့၊ဂေါပက၊ ကျောင်းကော်မတီ၊ ပရဟိတ ၊ ပညာရေးပဒေသာ အဖွဲ့များရှိကြပြီးကျေးရွာဖွံ့ဖြိုးတိုးတက်ရေးကျေးရွာအကျိုးပြုလုပ်ငန်းများချိတ်ဆက်ဆောင် ရွက်ကြပါသည်။

ကျေးရွာပြင်ပအဖွဲ့အစည်းများကျေးရွာလူထုနှင့်ပြင်ပအဖွဲ့အစည်းများချိတ်ဆက်ဆောင်ရွက်နေသည့်အနေအထားမှာမြို့နယ်အထွေထွေအုပ်ချုပ်ရေးဦးစီးဌာန၊ပညာရေးဌာန၊ကျန်းမာရေးဌာန၊ကျေးလက်ဒေသဖွံ့ဖြိုးတိုးတက်ရေးဦးစီးဌာန၊မွေးမြူရေး၊မြေစာရင်း၊ရဲစခန်း၊လ.ဝ.က၊စိုက်ဘဏ်၊သမအစရှိသည့်ဌာနများနှင့်ပံ့ပိုးဆောင်ရွက်မှုသာရှိပြီးကျေးရွာသားများအနေဖြင့်သက်ဆိုင်ရာကဏ္ဍအလိုက်လိုအပ်သလို ချိတ်ဆက်ဆောင်ရွက်မှုအကူအညီတောင်းခံမှုမှာ မရှိသလောက်အားနည်းပါသည်။

အမျိုးသမီးကဏ္ဍ အစည်းအဝေးမှတ်တမ်း နှင့် စစ်ဆေးရမည့်အချက်များ

၁။ အမျိုးသမီးကဏ္ဍ အစည်းအဝေးမှတ်တမ်း

ကျေးရွာမိတ်ဆက်အစည်းအဝေးပြုလုပ်ရန် ဖိတ်ကြားရာတွင် အစည်းအဝေးတွင် အမျိုးသမီး အချိုးညီစွာ ပါဝင်ရန် သက်ဆိုင်ရာ ကော်မတီသို့ ပြောကြားခဲ့ပါသည်။ ပထမအကြိမ် မိတ်ဆက်အစည်းအဝေးတွင် အစည်းအဝေးတိုင်းတွင် အမျိုးသမီးများ အချိုးညီစွာ တက်ရောက်ရန် ပြောကြားခဲ့ပါသည်။ အစည်းအဝေးတိုင်းတွင်လည်း အမျိုးသမီးများမှ ပြောကြားလိုသော အချက်များကို လွတ်လပ် ပွင့်လင်းစွာ ပြောဆိုခွင့်ရှိကြောင်းကိုလည်း ပြောကြားထားပါသည်။ ကျေးရွာအုပ်စုအဆင့်တွင် နှစ်စဉ်ပြုလုပ်သော လုပ်ငန်းများတွင် အမျိုးသမီးများမှ တင်ပြဆောင်းဆိုထားသော လုပ်ငန်းတစ်ခုပါဝင်ရမည် ဖြစ်ကြောင်းကိုလည်း ပြောကြားခဲ့ပါသည်။ လုပ်ငန်းခွဲများ အကော်အထည်ဖော် ဆောင်ရွက်ရာတွင်လည်း လူထုလုပ်အားဖြင့် ဆောင်ရွက်သော လုပ်ငန်းများ ဖြစ်ပါက တူညီသော လုပ်ငန်းအတွက် တူညီသော လုပ်အားခများ ပေးချေရမည်ကိုလည်း ပြောကြားခဲ့ပါသည်။ စီမံကိန်း၏ ကဏ္ဍတိုင်းတွင် အမျိုးသမီးများ အခန်းကဏ္ဍကို ထည့်သွင်းထားပြီး အမျိုးသား/ အမျိုးသမီး ခွဲခြားမှုများ မရှိစေရန် ရည်ရွယ်ထားသည်ကို ရှင်းလင်းပြောကြားမှုများ ပြုလုပ်ခဲ့ပါသည်။

အမျိုးသမီးများ၏ ဦးဆောင်နိုင်မှု နှင့် စီမံခန့်ခွဲမှု စွမ်းရည်များ တိုးတက်လာစေရန် အတွက် ကော်မတီများထဲတွင် အမျိုးသမီးများ (၅၀%) ပါဝင်ရမည်ဖြစ်ပါသည်။ ဆပ်ကော်မတီ တစ်ခုတိုင်းတွင်လည်း အနည်းဆုံး အမျိုးသမီး တစ်ဦးပါဝင်ရမည်ဖြစ်ပါသည်။ ကော်မတီထဲတွင် ပါဝင်သော အမျိုးသမီးများသည် တင်ပြဆွေးနွေးမှုများ ပြုလုပ်ခြင်း၊ ဆုံးဖြတ်ချက်များချခြင်း စသည်တို့ကို ပြုလုပ်ရမည်ဖြစ်ပါသည်။ အမျိုးသားများမှလည်း ပံ့ပိုးကူညီပေးရမည်ဖြစ်ပါသည်။

ဒုတိယအကြိမ်အစည်းအဝေးတွင် အမျိုးသမီးများသည် မိမိတို့၏ လိုအပ်ချက် အခက်အခဲများကို လွတ်လပ်စွာဆွေးနွေးနိုင်ရန်အတွက် အမျိုးသမီးသီးသန့် အုပ်စုများဖွဲ့၍ အခက်အခဲများ ဖော်ထုတ်ခြင်းလုပ်ငန်းကိုလည်း လုပ်ကိုင်ခဲ့ပါသည်။



၂။ ကျေးရွာမိတ်ဆက် အစည်းအဝေးတွင်အမျိုးသမီး ကဏ္ဍအတွက် စောင့်ကြည့်စစ်ဆေးရမည့်အချက်များ

မေးမြန်းသည့်ရက်။

ရက်စွဲ - ၃.၀၁.၂၀၁၆

စဉ်	အကြောင်းအရာ	တွေ့ရှိချက်		မှတ်ချက်
		✓	X	
၁	အစည်းအဝေးတက်ရောက်လူသူများအား ကျား၊မ ရေးရာ အခြေခံသဘောတရားများကို ရှင်းလင်းဆွေးနွေးခဲ့ပါသလား။	✓		
၂	စီမံကိန်းတွင် ပါဝင်သော ကျား၊မရေးရာ အကောင်အထည်ဖော်ရေး လိုအပ်ချက် (၅)ချက်ကို ရှင်းလင်းပြခဲ့ပါသလား။	✓		
၃	အစည်းအဝေးများ၏ ယူရာတွင်အမျိုးသား/သမီးများအချိုးညီစွာတက်ရောက်နိုင်ရေးအတွက် အသိပေးတိုက်တွန်း စည်းရုံးခဲ့တာမျိုး ရှိပါသလား။	✓		
၄	အမျိုးသမီးများ၏ စကားသံများ၊ ပြောဆိုနိုင်ခွင့်များ ပိုမိုထွက်ပေါ်လာအောင် ဖန်တီးပေးခဲ့ပါသလား။	✓		
၅	ဆပ်ကော်မတီဖွဲ့ များဖွဲ့စည်းရာတွင်အမျိုးသမီးများနှင့်ပါဝင်ဖွဲ့စည်းရေး၊ပူးပေါင်းပါဝင်ရေး၊ဦးဆောင်နိုင်ရေးအတွက်တွန်းအားပေးကူညီဆောင်ရွက်ခဲ့ပါသလား။	✓		
၆	အစည်းအဝေးကို အမျိုးသား/သမီးများ အလွယ်တကူပါဝင်တက်ရောက်နိုင်သော အချိန်နှင့်နေရာများကိုရွေးချယ်ခြင်း၊ထည့်သွင်းစဉ်းစားဆောင်ရွက်ခြင်းများတို့ကိုလုပ်ဆောင်ခဲ့ပါသလား။	✓		
၇	လူနည်းစု/ဆင်းရဲ/နွမ်းပါး/ထိခိုက်လွယ်သောအုပ်စုများကို အစည်းအဝေးမစတင်မီ အချိန်များက ရှာဖွေဖော်ထုတ်ခဲ့တာမျိုး ရှိပါသလား။	✓		
၈	လူနည်းစု/ဆင်းရဲ/နွမ်းပါး/ထိခိုက်လွယ်သော အမျိုးသား/သမီးများထံမှ အချို့ကို အစည်းအဝေးတက်ရောက်နိုင်အောင် ဖိတ်ကြားဆောင်ရွက်မှုမျိုး ရှိခဲ့ပါသလား။	✓		
၉	လူနည်းစု/ဆင်းရဲ/နွမ်းပါး/ထိခိုက်လွယ်သောအမျိုးသား/သမီးများနှင့် ကြုံတွေ့နေရသောအခတ် အခဲများကို သင်ဆွေးနွေး မေးမြန်းခဲ့တာမျိုး ရှိပါသလား။	✓		
၁၀	အမျိုးသမီးများ ပြောဆိုတင်ပြနိုင်အောင် အချိန်ပေးရန်၊ ကြိုတင်စီစဉ်ဆောင်ရွက်မှုမျိုးများ ဆောင်ရွက်ခဲ့တာများ ရှိပါသလား။	✓		
၁၁	စီမံကိန်းလုပ်ငန်းခွဲများရှာဖွေဖော်ထုတ်ရာတွင်အမျိုးသား/သမီးများသီးခြားဆွေးနွေးဖော်ထုတ် ဆောင်ရွက်ခဲ့တာမျိုး ရှိပါသလား။	✓		
၁၂	ကျေးရွာစီမံကိန်း အထောက်အကူပြုကော်မတီများဖွဲ့စည်းရာတွင် အမျိုးသမီး၊ အမျိုးသား အချိုးညီမျှစွာ (၅၀ : ၅၀) ဖွဲ့စည်းနိုင်ခဲ့ပါသလား။ မဖွဲ့စည်းနိုင်ခဲ့ပါက မှတ်ချက်တွင် ရှင်းလင်းပါ။	✓		



၁၃	ဆပ်ကော်မတီများတွင် အနည်းဆုံး အမျိုးသမီးအဖွဲ့ဝင် တစ်ဦးနှုန်းဖြင့် ပါဝင်ဖွဲ့စည်းနိုင်ခဲ့ပါသလား။ မဖွဲ့စည်းနိုင်ခဲ့ပါက မှတ်ချက်တွင် ရှင်းလင်းပါ။	√		
၁၄	ကျေးရွာ/ကျေးရွာအုပ်စု ဖွံ့ဖြိုးရေးစီမံချက် များတွင် အမျိုးသမီးများ ရွေးချယ်ဆုံးဖြတ်သည့်လုပ်ငန်းစီမံချက် အနည်းဆုံးတစ်ခုပါဝင်နိုင်ရေးအတွက် စည်းရုံး ဆွေးနွေးမှုများ ပြုလုပ်ဆောင်ရွက်ခဲ့ပါသလား။	√		
၁၅	တက်ရောက်လာသူများအား အမျိုးသမီးများ၏ လိုအပ်ချက်များကို ဖြည့်ဆည်းပေးနိုင်ရန် အမျိုးသမီးများရွေးချယ်လိုက်သော ဦးစားပေးရွေးချယ်မှုများကို ထောက်ပံ့ပေးသွားမည်ဖြစ်ကြောင်း အသိပေးပြောကြားခဲ့ပါသလား။	√		
၁၆	ရွေးချယ်လိုက်သော စီမံကိန်းလုပ်ငန်းခွဲများသည် ဒေသတွင်းမှာရှိသော လူနည်းစု/ဆင်းရဲ/နွမ်းပါး/ထိခိုက်လွယ် အုပ်စုများအပေါ် မည်သို့အကျိုးပြုနိုင် မည်ဖြစ်ကြောင်း ရှင်းလင်းပြောကြားခြင်း၊ မှတ်တမ်းတင်ခြင်းများတို့ကို ဆောင်ရွက်ခဲ့ပါသလား။	√		
၁၇	ကျေးရွာအုပ်စုအဆင့် အစည်းအဝေးပြုလုပ်ရာတွင် အုပ်စု စီ/ထောက် ကော်မတီဝင်များကို ကျား၊မ ရေးရာလိုအပ်ချက်များ အကြောင်းကိုရှင်းလင်းပြော ကြားခဲ့ပါသလား။	√		
၁၈	ကျေးရွာအုပ်စုအဆင့် အစည်းအဝေးပြုလုပ်ရာတွင် အုပ်စု စီ/ထောက် ကော်မတီဝင်များအားလုံး တက်ရောက်နိုင်မှု ရှိ/မရှိ စစ်ဆေးခဲ့ပါသလား။ မတက်ရောက်နိုင်ခဲ့ပါက မှတ်ချက်တွင် ရှင်းလင်းပါ။	√		



သုံးသပ်ချက်

အိမ်မှုကိစ္စဆောင်ရွက်မှု

- အမျိုးသားများ၏ အိမ်မှုကိစ္စဆောင်ရွက်မှုမှာ အဆင့် (၅)အနေအထားတွင်တွေ့ရပြီး အမျိုးသမီးများမှာ (၁၀)အဆင့်ရှိသည် ကိုတွေ့ရရှိရပါသည်။ အမျိုးသားများအနေဖြင့် အမျိုးသမီးများအားအိမ်မှုကိစ္စများတွင် ပိုမိုကူညီလုပ်ကိုင်ပေးကြရန် လိုအပ်နေပါသေးသည်။

ပညာတတ်မြောက်မှု

- ကျေးရွာအနေဖြင့်ပညာသင်ကြားခွင့်နှင့်ပညာတတ်မြောက်မှုတွင်
- အမျိုးသားများ က အဆင့် ၈အမျိုးသမီးများသည် ၇ တွင် ရှိနေပါသည်။ ခြားနားမှု သိပ်မရှိသော်လည်း တန်းတူဖြစ်ဖို့ လိုအပ်နေပါသေးသည်။

ခေါင်းဆောင်မှုနှင့်ဆုံးဖြတ်ချက်ချနိုင်မှု(လူမှုရေးကိစ္စ)

- ရပ်ရေးရွာရေး ဦးဆောင်မှု တွင် အမျိုးသားက (၁၀)နှင့် အမျိုးသမီးက ၅ အမျိုးသမီးများအား နေရာပေးဖို့ လုပ်ဆောင်ခြင်းမျိုးများ လိုအပ်နေပါသေးသည်။ အမျိုးသားများက နေရာယူပြီး အမျိုးသမီး များအားလည်း စွမ်းဆောင်ရည်မြင့်မားလာရန် လိုအပ်နေပါသည်။

အရင်းအမြစ်ပေါ်လက်လှမ်းမီမှု

- အရင်းအမြစ်ပေါ်လက်လှမ်းမီမှုတွင် အမျိုးသားနှင့်အမျိုးသမီး အဆင့်မှာ ကွာခြားနေ သည်ကို တွေ့မြင်ကြရပါသည်။
- အမျိုးသမီးများ ၏ ဆုံးဖြတ်ချက်ချနိုင်မှုသည် အလွန်နည်းနေသည့်အတွက်ကြောင့် အမျိုးသားများအနေဖြင့် ပိုမို လက်တွဲ ခေါ်ရန် လိုအပ်နေပါသေးသည်။

ပူးပေါင်းပါဝင်မှု

- ကျေးရွာ၏ သာရေး၊နာရေး၊လူမှုရေး၊ ကျေးရွာဖွံ့ဖြိုးတိုးတက်ရေးကိစ္စများတွင် အမျိုးသမီးများ၏ ပူးပေါင်းပါဝင်မှု သည် အမျိုးသားများနှင့် တူနေသည်ကိုတွေ့ရပါသည်။

အလုပ်အကိုင်အခွင့်အလမ်း

- အလုပ်အကိုင်အခွင့်အလမ်းရရှိမှုတွင်အမျိုးသမီးများသည် အဆင့် ၇ တွင် တည်ရှိပြီး အမျိုးသားများက အဆင့် ၁၀ တွင် ရှိပါသည်။ ထို့ကြောင့်အမျိုးသမီးများ အလုပ်အကိုင် အခွင့်အလမ်း ပိုမို ရရှိစေရန် အမျိုးသားများက နေရာပေးလုပ်ကိုင် ရန် လိုအပ်ပေါ်သေးသည်။



- ဝင်ငွေရရှိမှု

- အမျိုးသားများ ဝင်ငွေရရှိမှုမှာ အဆင့် ၈ ရှိပြီး အမျိုးသမီးများက အဆင့် ၅ တွင်တွေ့ရပါသည်။
- ရွှေတူးဖော်ခြင်းမျိုးလုပ်ငန်းများတွင်အမျိုးသားများအားပိုမိုလုပ်ကိုင်နေရာ ပေးခြင်းကြောင့်နှင့်အမျိုးသမီးများကအိမ်မှုကိစ္စများတွင်ဝင်ရောက်လုပ်ကိုင်နေသည့်အတွက်အခွင့်အလမ်းနည်းပါးနေခြင်းဖြစ်ပါသည်။

၁၀။ ပြဿနာ၊ အခွင့်အရေး၊ လက်ရှိအခြေအနေ နှင့် ပြောင်းလဲမှုညွှန်းကိန်း နှင့် အနှစ်ချုပ်

စဉ်	ပြဿနာ	အခွင့်အရေး	လက်ရှိအခြေအနေ	ပြောင်းလဲမှု အညွှန်းကိန်း
၁။	ရွာချင်းဆက်လမ်းများ မကောင်းခြင်း	ရွာချင်းဆက်လမ်းများ ပြုပြင်ခြင်း	လမ်းကျဉ်းခြင်း၊ ဗွက်ထခြင်း၊ ချိုင့်ဖြစ်ခြင်း	ကူးသန်းရောင်းဝယ်ရေး လုပ်ငန်းများ လွယ်ကူစေခြင်း
၂။	ရွာတွင်းလမ်းများ ပျက်စီးခြင်း	ရွာတွင်းလမ်းများ ပြုပြင်ခြင်း	သွားလာရ ခက်ခဲခြင်း	လမ်းပန်းဆက်သွယ်ရေး ကောင်းမွန်လာမည်
၃။	ရွာဝင်တံတား ပျက်စီးနေခြင်း	တံတားပြုပြင် ခွင့်ရခြင်း	တံတားပျက်စီးနေခြင်း	လမ်းပန်းဆက်သွယ်ရေး ကောင်းမွန်လာမည်
၄။	စိုက်ပျိုးရေး တူးမြောင်းမကောင်းခြင်း	တူးမြောင်းပြုပြင် တိုးချဲ့ တည်ဆောက်ခြင်း	မြောင်းကျဉ်းနေခြင်း	စိုက်ပျိုးရေးလုံလောက် လာခြင်း
၅။	စာကြည့်တိုက် မရှိခြင်း	စာကြည့်တိုက်တည်ဆောက် ပြီးစီးခြင်း	စာကြည့်တိုက် မရှိခြင်း၊ ဗဟုသုတ နည်းပါးခြင်း	အသိပညာ ဗဟုသုတ တိုးပွားလာခြင်း
၆	ဆေးပေးခန်းမရှိခြင်း	ဆေးပေးခန်း တည်ဆောက်ခြင်း	ဆေးပေးခန်း မရှိ ဆေးကုသရန် ခက်ခဲခြင်း	ကျန်းမာရေးအတွက် စိတ်ချရပြီး လွယ်ကူစွာ ဆေးကုသမှု ခံယူ နိုင်ခြင်း



၇	ကျေးရွာ ၂၄ နာရီ မီးလင်းခြင်း	လျှပ်စစ်ဌာနနှင့် ချိတ်ဆက်ပေးခြင်း	ဖွံ့ဖြိုးမှုနှင့်အခြား ဦးစီးဌာနများ	၂၄ နာရီ မီးလင်းပြီး ဖွံ့ဖြိုးတိုးတက် လာမည်
---	---------------------------------	--------------------------------------	--	---

၁၁။ ကျေးရွာအိမ်မက်ပြမြေပုံ နှင့် သုံးသပ်ချက်

သုံးသပ်ချက်

ရွာချင်းဆက်လမ်းကို မြေသားလမ်း ဖြင့် ဆက်သွယ်ထားပြီး တံတားများလည်း ပြုပြင်ထားသောကြောင့် လမ်းပန်းဆက်သွယ်ရေးမှာ ကောင်းမွန် မှုရှိပါသည်။ ရွာတွင်းလမ်းများသည်လည်း ပြုပြင်ထားပြီးဖြစ်သဖြင့် သွားလာရေးမှာ ၁၂ ရာသီလုံး လွယ်ကူ အဆင်ပြေပါသည်။ ရွာတွင်း ရွာပြင်တံတား ပြုပြင်ခြင်းဖြင့် ကျေးရွာ သွားလာရေးမှာ ပိုမို အဆင်ပြေခြင်း၊ စီးပွားရေး လူမှုရေး ကျန်းမာရေး ပညာရေးအတွက် လမ်းခရီးများ အဆင်ပြေချောမွေ့နေမည် ဖြစ်ပါသည်။ ပညာရေးတွင် လည်း စာသင်ကျောင်းပြုပြင်ထားပြီးဖြစ်ကာ ကလေးများ ဘေးအန္တရာယ် ကင်းရှင်းစွာ ပညာသင်ကြားနိုင်မည်ဖြစ်ပါသည်။ စာကြည့်တိုက် ဆေးပေးခန်းများ တည်ဆောက်ပြီးစီးခြင်းနှင့် ၂၄ နာရီ မီး ရရှိပြီး ဖြစ်ခြင်းတို့ကြောင့် လူနေမှု အဆင့်အတန်း ပိုမို မြင့်မား လာမည်ဖြစ်ပါသည်။

ကျေးရွာမျှော်မှန်းချက် လေ့ကျင့်ခန်းမှ ရရှိလာသော ရလဒ်

ကျေးရွာ၏ မျှော်မှန်းချက်	ကျေးရွာတွင်းလမ်းများကောင်းမွန်၍ စီးပွားရေး၊ ပညာရေး၊ ကျန်းမာရေး၊ လူမှုရေးများ တိုးတက် ကောင်းမွန်လာမည်။ ကျေးရွာအမျိုးသမီးများဝင်ငွေရှာဖွေ လာနိုင်ကာ မိသားစုဝင်ငွေတိုးလာကြမည်။ စိုက်ပျိုးရေးနည်းပညာများ၊ မွေးမြူရေးနည်းပညာများ၊ အိမ်တွင်းမှု အသက်မွေးဝမ်းကျောင်းနည်းပညာများ၊ စက်ပြင်မှုအတတ်ပညာများ တက်မြောက်လာမှုကြောင့်ဝင် ငွေအခွင့်အလမ်းရရှိကာ စီးပွားရေးများတိုးတက်၍ လူနေမှုအဆင့်အတန်းများ မြင့်မားလာမည်။
အနာဂတ်တွင် ကျေးရွာပိုမိုဖွံ့ဖြိုး တိုးတက်ရန် ကျေးရွာသားများ ၏ မျှော်မှန်းထားရှိမှု	လူထုပဟိုပြုစီမံကိန်း၏လူထုသို့တိုက်ရိုက်ထောက်ပံ့ငွေကိုအသုံးပြု၍ ကျေးရွာတွင်းလမ်းများကောင်းမွန်လာအောင်၊ စာသင်ကျောင်းဆောင်များကောင်းမွန်လာအောင်၊ သောက်သုံးရေများဖူလုံလာအောင်ဆောင်ရွက်ချင်ပါသည်။ လမ်းများကောင်းမွန်ပြီး ကျေးရွာတွင်းသန့်ရှင်းလာကာကျေးရွာဖွံ့ဖြိုးလာမည်။ စီမံကိန်းမှအကောင်အထည်မဖော်နိုင်သော လုပ်ငန်းများကို သက်ဆိုင်ရာဌာနဆိုင်ရာများ နှင့် ချိတ်ဆက်လုပ်ကိုင်မှုများပြုလုပ်မည်။ မြို့နယ်အတွင်းသို့ အစိုးရမဟုတ်သော အဖွဲ့အစည်းများ ဝင်ရောက်မှုများရှိပါက ကျေးရွာလိုအပ်ချက်များကိုတင်ပြ၍ စီမံကိန်းလုပ်ငန်းများအကောင်အထည်ဖော်ဆောင်ရွက်မည်။ ကျေးရွာအတွင်းရှိမသန်စွမ်းသူများအတွက်ထောက်ပံ့ပေးနိုင်သော အဖွဲ့အစည်းများနှင့်ချိတ်ဆက်ဆောင်ရွက်ပေးနိုင်မည်။



၇။ ကော်မတီဝင်များရွေးချယ်ခြင်းနှင့်ကျေးရွာဖွံ့ဖြိုးရေးအစီအစဉ်ဆောင်ရွက်မှုမှတ်တမ်းခါတ်ပုံများ



အမျိုးသားအုပ်စု၏ မှတ်တမ်းခါတ်ပုံ



အမျိုးသမီးအုပ်စု၏ မှတ်တမ်းခါတ်ပုံ



လူငယ်အုပ်စု၏ မှတ်တမ်းခါတ်ပုံ



ထိခိုက်လွယ်အုပ်စုများ၏ မှတ်တမ်းခါတ်ပုံ



စေတနာ့ဝန်ထမ်းများ ရွေးချယ်ခြင်း မှတ်တမ်းဓာတ်ပုံ



ကော်မတီရွေးချယ်ခြင်း မှတ်တမ်းဓာတ်ပုံ



ဖွံ့ဖြိုးရေးအစီအစဉ်ရေးဆွဲခြင်း မှတ်တမ်းဓါတ်ပုံ



ဖွံ့ဖြိုးရေးအစီအစဉ်ရေးဆွဲခြင်း မှတ်တမ်းဓါတ်ပုံ



လုပ်ငန်းခွဲမပြုလုပ်မီ မှတ်တမ်းဓာတ်ပုံ



စီမံကိန်းလုပ်ငန်းခွဲ ပြီးစီးမှု မှတ်တမ်းဓာတ်ပုံ



၈။ ကော်မတီဝင်များစာရင်း

စဉ်	အမည်	ကျား-မ	ရာထူး
၁	ဦးမြင့်ကျော်	ကျား	ကျေးရွာစီမံကိန်းအထောက်အကူပြုကော်မတီ၊ ဥက္ကဋ္ဌ
၂	ဒေါ်ခင်သန်းမြိုင်	မ	ကျေးရွာစီမံကိန်းအထောက်အကူပြုကော်မတီ၊ ဥက္ကဋ္ဌ
၃	ဒေါ်စန်းဝင်း	မ	ဝယ်ယူရေးဆပ်ကော်မတီ၊ ဥက္ကဋ္ဌ
၄	ဦးမော်မော်	ကျား	ဝယ်ယူရေးဆပ်ကော်မတီ၊ မှတ်တမ်းထိမ်း
၅	ဦးစိုးကြိုင်	ကျား	ဝယ်ယူရေးဆပ်ကော်မတီ၊ အဖွဲ့ဝင်
၆	ဦးမောင်လှိုင်	ကျား	စောင့်ကြည့်ကြီးကြပ်ရေးဆပ်ကော်မတီ၊ ဥက္ကဋ္ဌ
၇	ဒေါ်ဝင်းအေး	မ	စောင့်ကြည့်ကြီးကြပ်ရေးဆပ်ကော်မတီ၊ အဖွဲ့ဝင်
၈	ဦးမောင် နိုင်	ကျား	စောင့်ကြည့်ကြီးကြပ်ရေးဆပ်ကော်မတီ၊ အဖွဲ့ဝင်
၉	ဒေါ်ယုယုမြိုင်	မ	လုပ်ငန်းလည်ပတ်ရေး နှင့် ပြုပြင်ထိန်းသိမ်းရေး ဆက်ကော်မတီ
၁၀	ဒေါ်စန်းမြင့်	မ	လုပ်ငန်းလည်ပတ်ရေး နှင့် ပြုပြင်ထိန်းသိမ်းရေး ဆက်ကော်မတီ၊ အဖွဲ့ဝင်
၁၁	ဦးဇော်နိုင်ဝင်း	ကျား	လုပ်ငန်းလည်ပတ်ရေး နှင့် ပြုပြင်ထိန်းသိမ်းရေး ဆက်ကော်မတီ၊ အဖွဲ့ဝင်
၁၂	ဒေါ်သိန်းမြိုင်	မ	ကျေးရွာငွေစာရင်းကိုင်
၁၃	ဦးမြင့်ကို	ကျား	အကြံပြုချက်ဖြေရင်းရေး
၁၄	ဒေါ်သီတာဝင်း	မ	အကြံပြုချက်ဖြေရင်းရေး
၁၅	ဦးကျော်စိုး	ကျား	စေတနာ့ဝန်ထမ်း
၁၆	ဒေါ်တင်ဇာဦး	မ	စေတနာ့ဝန်ထမ်း

စုစုပေါင်း။ (၁၆) ယောက် ကျား- ၈ ယောက် +မ- ၈ ယောက်

ကျေးရွာအုပ်စုစီမံကိန်းအထောက်အကူပြုကော်မတီ

ဦးမြင့်ကျော် ဘဏ္ဍာရေးဆက်ကော်မတီ၊ ငွေကိုင်

ဒေါ်ခင်သန်းမြိုင် ကျေးရွာအုပ်စုစီမံကိန်းအထောက်အကူပြုကော်မတီ၊ ဥက္ကဋ္ဌ

ဦးစိုးကြိုင် ဘဏ္ဍာရေးဆက်ကော်မတီဥက္ကဋ္ဌ

မှတ်တမ်းတင်သူ

အမည်။ ဒေါ်မမိုး

ရာထူး။ လူထုစည်းရုံးရေးမှူး

ရက်စွဲ။/...../.....



၉။ ပုံစံ ၈-၁။ ကျေးရွာအချက်အလက်

ပုံစံ - ၈-၁ - ကျေးရွာ အချက်အလက် (FORM PC 1)

လမ်းညွှန်ချက်/ ကျေးရွာတစ်ရွာသို့ ပထမဆုံး မိတ်ဆက်ခရီးသွားရောက်သောအခါ လူထုစည်းရုံးရေးမှူးသည် ကျေးရွာခေါင်းဆောင်များအား ကျေးရွာအချက်အလက်များကို ပေတ္တာရပ်ခံ၍တောင်းခံရမည်။ ဤအချက်အလက်များကို စီမံကိန်းမိတ်ဆက်အစည်းဝေးမတိုင်မီ တောင်းခံရမည်။ စီမံကိန်းမိတ်ဆက်အစည်းဝေးတွင် လူထုစည်းရုံးရေးမှူးသည် ဤအချက်အလက်များအား စစ်ဆေးပြီး မှန်ကန်အောင်ပြုလုပ်ရမည်။ ပြီးနောက်တွင် လူထုစည်းရုံးရေးမှူးမှ သတင်းအချက်အလက်ထဲသို့ Tablets မှတစ်ဆင့် ခြည့်သွင်းရမည်။			
ရာအိမ်မှူးအမည် ဦးခိုင်ကျွဲ	ဖုန်း ၀၇-၂၅၆၆၂၆၇၇၀	စည်းရုံးရေးမှူးအမည် ဒေါ်ခင်တာဝန်	
ပြည်နယ်/ တိုင်းဒေသကြီး စစ်ကိုင်း	မြို့နယ် ပန်ဆည်	ကျေးရွာအုပ်စု စွန်းမြေစု	ကျေးရွာ ကောင်းဘွဲ့၊ လှ

(က) လူဦးရေ

တိုင်းရင်းသား	အိမ်ထောင်စုပေါင်း	ကိုးကွယ်သည့်ဘာသာ	အိမ်ထောင်စုပေါင်း
၁။ မဏ	၅၀	၁။ ဗုဒ္ဓ	၅၀
၂။		၂။	
၃။		၃။	
၄။ အခြားတိုင်းရင်းသား လူမျိုးစုများ		၄။	

	ကျား (အရေအတွက်)	မ (အရေအတွက်)
လူဦးရေ	၂၈၁	၁၆၆
အိမ်ထောင်ဦးစီး	၅၀	၂၅

(ခ) ကျေးရွာရှိ အခြေခံ အထောက်အအံ့ (Facilities)

ပညာရေး	ခြံစိုပါ	ကျန်းမာရေး	ခြံစိုပါ	ဘာသာရေး	ခြံစိုပါ
အထက်တန်းကျောင်း	<input type="checkbox"/>	ဆေးရုံ	<input type="checkbox"/>	ဘုရား/ဇေတီ	<input type="checkbox"/>
အလယ်တန်းကျောင်း	<input type="checkbox"/>	ကျန်းမာရေးဌာန	<input type="checkbox"/>	ဘုန်းကြီးကျောင်း	<input checked="" type="checkbox"/>
မူလတန်းကျောင်း	<input checked="" type="checkbox"/>	ကျန်းမာရေးဌာနခွဲ	<input type="checkbox"/>	ဟိန္ဒူဘုရားကျောင်း	<input type="checkbox"/>
မူကြိုကျောင်း	<input type="checkbox"/>	ဆေးပေးခန်း	<input type="checkbox"/>	ခရစ်ယာန်ဘုရားကျောင်း	<input type="checkbox"/>
အခြား	<input type="checkbox"/>	အခြား	<input type="checkbox"/>	ဇလီ	<input type="checkbox"/>
				အခြား	<input type="checkbox"/>
မှတ်ချက်		မှတ်ချက်		မှတ်ချက်	ဘုရားပူဇော်၍

(ဂ) ကျွမ်းကျင်သူများမှတ်တမ်း ၊ ကျေးရွာတွင်နေထိုင်သော သို့မဟုတ် တခြားရွာမှလာရောက်သောကျွမ်းကျင်သူများ

ပညာရေး	နေထိုင်	လည်ပတ်	ကျန်းမာရေး	နေထိုင်	လည်ပတ်	တည်ဆောက်ရေး	နေထိုင်	လည်ပတ်
မူလတန်းပြဆရာ/ဆရာမ	<input checked="" type="checkbox"/>	<input checked="" type="checkbox"/>	ဆရာဝန်	<input type="checkbox"/>	<input type="checkbox"/>	လက်သမား	<input checked="" type="checkbox"/>	<input type="checkbox"/>
အလယ်တန်းပြဆရာ/ဆရာမ	<input checked="" type="checkbox"/>	<input type="checkbox"/>	လ/ထကျန်းမာရေးမှူး	<input type="checkbox"/>	<input type="checkbox"/>	ပန်းရန်	<input checked="" type="checkbox"/>	<input type="checkbox"/>
အထက်တန်းပြဆရာ/ဆရာမ	<input type="checkbox"/>	<input type="checkbox"/>	အမျိုးသမီးကျန်းမာရေးဆရာမ	<input type="checkbox"/>	<input type="checkbox"/>	လျှပ်စစ်ဆိုင်ရာ	<input type="checkbox"/>	<input type="checkbox"/>
မူကြိုဆရာ/ဆရာမ	<input type="checkbox"/>	<input type="checkbox"/>	အရံသားဖွား	<input type="checkbox"/>	<input type="checkbox"/>	ရေပိုက်သူယ်သူ	<input type="checkbox"/>	<input type="checkbox"/>
အခြား	<input type="checkbox"/>	<input type="checkbox"/>	ပြည်သူ့ကျန်းမာရေးလုပ်သား ၁/၂	<input type="checkbox"/>	<input type="checkbox"/>	ကော်ပြင်ဆရာ	<input type="checkbox"/>	<input type="checkbox"/>
မှတ်ချက်			မှတ်ချက်			မှတ်ချက်		



၁၀။ ပုံစံ ၈-၂။ စီမံကိန်းစက်ဝန်းအချိန်ဇယား

ပုံစံ ၈-၂ - စီမံကိန်းစက်ဝန်းအချိန်ဇယား (PC 2)				
လမ်းညွှန်ချက် သက်ဆိုင်ရာ လူထုစုစည်းရေးရာ/လက်ထောက်နည်းပညာနည်းပညာများမှ စီမံကိန်းကော်မရှာဖွေရေးနှင့် ကျေးရွာအုပ်စု အတွက် ဤပုံစံကို ပြည့်စွက်ရေးမည်။				
စည်းရုံးရေးရာ/လမ်းညွှန် အမည် ရွှေဘိုတောရွာ				
နေ့စွဲ ၂၇.၇.၂၀၁၆	စက်ဝန်းအား အမှတ်ပြုပါ <input type="checkbox"/> စက်ဝန်း(၁) <input type="checkbox"/> စက်ဝန်း(၂) <input type="checkbox"/> စက်ဝန်း(၃) <input type="checkbox"/> စက်ဝန်း(၄) <input type="checkbox"/> စက်ဝန်း(၅)			
ပြည်နယ်/တိုင်း စစ်ကိုင်း	ကျေးရွာအုပ်စု ရွှေဘို ၊ ကျေးရွာ ပေတလေး			
စီမံကိန်းဆောင်ရွက်မှုအဆင့်များ	အစည်းအဝေးတွင် တက်ရောက်သူ အရေအတွက်			
	စတင်သည့်နေ့၊ နေ့စွဲ	ပြီးဆုံးသည့်နေ့၊ နေ့စွဲ	အချိန်ကာလအရေအတွက်	အချိန်သမားအရေအတွက်
၁. ကျေးရွာစီမံကိန်း မိတ်ဆက်အစည်းအဝေး	၅.၁.၂၀၁၆	၅.၁.၂၀၁၆	၂၃	၅၀
၂. ကျေးရွာဖွံ့ဖြိုးရေး စီမံချက်ရေးဆွဲခြင်း အစည်းအဝေး	၂.၁.၂၀၁၆	၂.၁.၂၀၁၆	၂၁	၅၉
၃. ကျေးရွာအုပ်စု လုပ်ငန်း ဆုံးဖြတ်ချက်ချသည့်အစည်းအဝေး				
၄. မြို့နယ်အဆင့်စီမံကိန်းရေးဆွဲရေးနှင့် အကောင်အထည်ဖော်ရေးကော်မတီ၏ စီမံကိန်း သုံးသပ်မှုအစည်းအဝေး			မလို	မလို
၅. မြို့နယ် စီမံကိန်းရေးဆွဲရေးနှင့် အကောင်အထည်ဖော်ရေးကော်မတီ၏ ချိတ်ဆက်မှုကို ရွာသို့ အသိပေးအကြောင်း ကြားသည့်အစည်းအဝေး	၈.၄.၁၆	၈.၄.၁၆	၁၈	၂၆
၆. စီမံကိန်းလုပ်ငန်းစဉ်စီမံချက်ရေးဆွဲခြင်း အစည်းအဝေး	မလို	မလို	မလို	မလို
၆.၀၁ စီမံကိန်းလုပ်ငန်း အကောင်အထည်ဖော် ရေးဆွဲရေးဆွဲ ချေဆွဲခြင်း	၈.၄.၁၆	၈.၄.၁၆	၁၇	၂၆
၆.၂ တယ်ယူရေးအစီအစဉ် ရေးဆွဲခြင်း	၈.၄.၁၆	၈.၄.၁၆	၁၇	၂၆



စီမံကိန်းဆောင်ရွက်မှုအဆင့်များ	နေ့စွဲ				အစည်းအဝေးတွင်တက်ရောက်သူအရေအတွက်	လူချိန် တက်ရောက်သူ ရေအတွက် လူချိန်အမည်
	စတင်သည်နေ့	ပြီးဆုံးသည်နေ့	အချိန်အားအရေအတွက်	အချိန်အားအရေအတွက်		
၆. နှစ်စတင်ရေးရာကို ကျွန်ုပ်တို့ လျာထားအစီအစဉ် ရေးဆွဲခြင်း						
၆.၄။ မြင်း/ထိန်းအစီအစဉ် ရေးဆွဲခြင်း						
၇. စီမံကိန်းလုပ်ငန်းခွဲ တိုးတက်မှု စောင့်ကြည့်လေ့လာခြင်းအစဉ်အစား	မလရှိ	မလရှိ	မလရှိ	မလရှိ	မလရှိ	မလရှိ
၇.၁။ အစည်းအဝေး ပထမအကြိမ်						
၇.၂။ အစည်းအဝေး ဒုတိယအကြိမ်						
၇.၃။ အစည်းအဝေး တတိယအကြိမ်						
၈. စီမံကိန်းလုပ်ငန်းခွဲ အပြီးသတ်စစ်ဆေးခြင်းအစည်းအဝေး						
၉. လူထုစစ်ဆေးခွဲအစည်းအဝေး						



၁၁။ ပုံစံ ၈-၃။ ကျေးရွာဖွံ့ဖြိုးရေး ဦးစားပေးအစီအစဉ်

ပုံစံ ၈-၃ ကျေးရွာဖွံ့ဖြိုးရေး ဦးစားပေးအစီအစဉ် (Form PC 3)

လမ်းညွှန်ရွက်/ အဆင့် (၃) ကျေးရွာမှော်မှန်းချက်အစဉ်အပေး ပြီးဆုံးသောအခါ ကျေးရွာပိတ်ကိန်း အထောက်အကူပြုကော်မတီသည် လူထုစည်းရုံးရေးမှူးအကူအညီဖြင့် ဤပုံစံကိုပြည့်စုံအောင် ဖြည့်သွင်းရမည်။ အားလုံးသော အခက်အခဲအတားအဆီးများ၊ ဖွံ့ဖြိုးမှုဦးစားပေးအစီအစဉ်များ၊ လူထုဝဟိုပြုပိတ်ကိန်း၏ ရန်ပုံငွေအရင်းအမြစ်နှင့် ပသက်ဆိုင်သည့် လုပ်ငန်းများအားလုံးကိုဖော်ပြရမည်။

လူထုစည်းရုံးရေးမှူး/ဝန်ထမ်း အမည် ဒေါ်အိတ်တာဒေါ်

နေ့စွဲ ၃-၁-၂၀၁၆ စက်ဝန်းအား အမှတ်ခြစ်ပါ (✓) စက်ဝန်း(၁) စက်ဝန်း (၂) စက်ဝန်း (၃) စက်ဝန်း (၄)

ပြည်နယ်/တိုင်း	မြို့နယ်	ကျေးရွာအုပ်စု	ကျေးရွာ
<u>စစ်ကိုင်း</u>	<u>ပစ်ခတ်ချောင်း</u>	<u>ဒဂုံမြေကုန်း</u>	<u>တောင်ဘို့ကျ</u>

က. အခက်အခဲအတားအဆီးများအားဆွေးနွေးခြင်း - ယခုလက်ရှိအခြေအနေတွင်ဤကျေးရွာဖွံ့ဖြိုးတိုးတက်ရေးအတွက် အဓိကအခက်အခဲအတားအဆီးများသည် မည်သည့်များဖြစ်ပါသနည်း(အမျိုးသား/သမီး အနည်းဆုံးအခက်အခဲ ၅ ခုစီဖော်ပြပါ)

အမျိုးသား အဖွဲ့မှတင်ပြသောအခက်အခဲအတားအဆီးများ	အမျိုးသမီး အဖွဲ့မှတင်ပြသောအခက်အခဲအတားအဆီးများ
၁ ဤရွာဒေသ၏လမ်းပြုပြင် (ကောင်ဘို့ကျ	၁ ရွာတွင်း လမ်းပြုပြင်
၂ <u>ဗုဒ္ဓပရိသတ်ကျောင်း</u>	၂ ရွာတွင်း တံတားပြုပြင်
၃ ရွာတွင်း လမ်းပြုပြင်	၃ ရွာဒေသ၏ လမ်းပြုပြင် (တောင်ဘို့ကျ ဗုဒ္ဓပရိသတ်ကျောင်း)
၄ ရွာဝင်တံတားပြုပြင်	၄ ရွာဝင်တံတား ပြုပြင်
၅ စိုက်ပျိုးရေးတူးမြောင်းပြုပြင်ရန်	၅ ကျေးလက်ဆေးပေးခန်း
၆ ကျေးရွာစာကြည့်တိုက်	၆ ကျေးရွာစာကြည့်တိုက်
၇ ကျေးလက်ဆေးပေးခန်း	၇ စိုက်ပျိုးရေးတူးမြောင်းပြုပြင်
၈ ကျေးရွာ၏လမ်းရေး	၈ ကျေးရွာ၏လမ်းရေး
၉ ရွာတွင်း တံတား ပြုပြင်	

ခ. မှော်မှန်းခြင်း- ဤကျေးရွာဖွံ့ဖြိုးတိုးတက်ရေးအတွက်နှောင်လာမည့် (၅) နှစ်အားရည်ရွယ်၍ ဆောင်ရွက်ရန်အတွက် မည်သည့်အရာများသည်အဓိကမှော်မှန်းချက်ဖြစ်သနည်း။

အမျိုးသားအဖွဲ့မှတင်ပြသောမှော်မှန်းချက်များ	အမျိုးသမီးအဖွဲ့မှတင်ပြသောမှော်မှန်းချက်များ
၁ ရွာတွင်းလမ်းကြီး ကောင်းနေခြင်း	၁ ကျေးရွာ၏ ဝိန်းဝိန်းလမ်း နေခြင်း
၂ ကျေးရွာ၏ ဝိန်းဝိန်းလမ်းခြင်း	၂ ကျေးရွာတွင်း တံတားပြုပြင်မှု၊ လမ်းဆေးခြင်း
၃ ကျေးရွာပိတ်တား ဖြစ် ညာလမ်းဖွဲ့ရန်	၃ ရွာတွင်း လမ်း မကြီး ကောင်း နေခြင်း
၄ ရေခြောက်ခြင်းဖြင့်စိုက်ပျိုးရေး ရွာလမ်း	၄ ရွာဒေသ၏ လမ်းများ ကောင်းနေခြင်း
၅ <u>ရွာဖွဲ့</u>	၅ ရွာဝင် တံတား ပြုပြင်မှု၊ ညာ လမ်းဖွဲ့ရန်
၆ ရွာဒေသ၏ လမ်းများ ကောင်းနေခြင်း	၆ ဆေးခန်း ရှိနေခြင်း
၇ ကျေးရွာတွင်း ဆေးခန်း ရှိနေခြင်း	၇ စာကြည့်တိုက် ရှိနေခြင်း
၈ ရွာဝင်တံတား ပြုပြင် ညာလမ်းဖွဲ့ရန်	၈ ရေခြောက်ခြင်းဖြင့် စိုက်ပျိုးရေး
၉ ကျေးရွာတွင်း စာကြည့်တိုက် ရှိနေခြင်း	၉ လမ်းဆေးခြင်း နှင့် ရေခြင်း



ဂ. ဤကျေးရွာ၏ လာမည့် (၃)နှစ်အတွက် ဦးစားပေး ဖွံ့ဖြိုးတိုးတက်မှု လုပ်ငန်း အစီအစဉ်များအားဖော်ပြပါ။
 (လူထုတိုးမြှင့်ရေးစီမံကိန်း ရံပုံငွေအတွက် အဆိုပြုသော အစီအစဉ်များကိုဦးစားပေး အဆင့်အလိုက်ဖော်ပြပြီး ကျန် လူထုတိုးမြှင့်ရေး စီမံကိန်း ရန်ပုံငွေအရင်းအမြစ်နှင့် မပတ်သက်သည့်အစီအစဉ်များလည်းဖော်ပြရန်ဖြစ်သည်)

	ကျေးရွာအတွက်ဦးစားပေးဖွံ့ဖြိုးတိုးတက်မှု လုပ်ငန်းစဉ်များ	အဆိုပြုသူ (အမျိုးသားများ/ အမျိုးသမီးများ/ အမျိုးသား+အမျိုးသမီး)	လူထုတိုးမြှင့်ရေးစီမံကိန်းအတွက် အဆိုပြုသည် (ဦးစားပေးအဆင့် အလိုက်ဖော်ပြပါ)	ခန့်မှန်း ကုန်ကျ စရိတ်	အကျိုးခံစား ခွင့်ရှိသူခန့်မှန်းခြေ အရေအတွက်
၁	ရွာသူရွာသားအား(တေးကဏ္ဍ) ဖွံ့ဖြိုးရေးအဖွဲ့	(၈) ယောက်	၁	၁၀၀,၀၀၀,၀၀၀	၂၈၁
၂	ဒီပဲခေါင်စက်မှုဇုန်	"	၂	၁၀,၀၀၀,၀၀၀	၂၈၁
၃	ရွာဝေးစက်မှုဇုန်	"	၃	၁၀,၀၀၀,၀၀၀	၂၈၁
၄	ရွာပျိုးစက်မှုဇုန်	"	၄	၁၀,၀၀၀,၀၀၀	၂၈၁
၅	စာကြည့်တိုက်	"	၅	၁၀၀,၀၀၀,၀၀၀	၂၈၁
၆	စခန်းပေးခန်း	"	၆	၁၀၀,၀၀၀,၀၀၀	၂၈၁
၇	မိမိလေးကျေးရွာ	"	၇	၁၀၀,၀၀၀,၀၀၀	၂၈၁
၈	ရွာသူရွာသားအား(တေးကဏ္ဍ) ဖွံ့ဖြိုးရေးအဖွဲ့	"	၈	၁၀,၀၀၀,၀၀၀	၂၈၁

ဤကျေးရွာစီမံကိန်းအထောက်အကူပြုကော်မတီမှအတည်ပြုသည်။

အမည်: ဦးမြင့်ကျော် လက်မှတ်: [Signature] ရက်စွဲ: ၃.၁.၂၀၁၆

ဒေါ်ခင်အေး: [Signature]



ပုံစံ ၈-၃ ကျေးရွာခွဲ ငြိမ်းရေး ဦးစားပေးအစီအစဉ် (Form PC 3)

လယ်ညွှန်ရွက်/ အဆင့် (၃) ကျေးရွာမှော်မှန်းချက်အစည်းအဝေး ပြီးဆုံးသောအခါ ကျေးရွာစီမံကိန်း အထောက်အကူပြုကော်မတီသည် လူထုစည်းရုံးရေးများအကူအညီဖြင့် ဤပုံစံကိုပြည့်စုံအောင် ဖြည့်သွင်းရမည်။ အားလုံးသော အခက်အခဲအတားအဆီးများ၊ ခွဲငြိမ်းမှုဦးစားပေးအစီအစဉ်များ၊ လူထုဗဟိုပြုစီမံကိန်း၏ ရန်ပုံငွေအရင်းအမြစ်နှင့် မသက်ဆိုင်သည့် လုပ်ငန်းများအားလုံးကိုဖော်ပြရမည်။

လူထုစည်းရုံးရေးမျိုး/ဝန်ထမ်း အမည် ဒေါ်သိတာစော

ဧကစွဲ ၂.၁၂၀၁၆ စက်ဝန်းအား အမှတ်ခြစ်ပါ (V) စက်ဝန်း(၁) မ-စက်ဝန်း (၂) စက်ဝန်း (၃) စက်ဝန်း (၄)

ပြည်နယ်/တိုင်း	ဦးနယ်	ကျေးရွာအုပ်စု	ကျေးရွာ
<u>စစ်ကိုင်း</u>	<u>ပင်လယ်ခရိုင်</u>	<u>ဒဂုံမြေတိုင်း</u>	<u>စောစောဒဂုံကျေးရွာ</u>

က. အခက်အခဲအတားအဆီးများအားဆွေးနွေးခြင်း - ယခုလက်ရှိအခြေအနေတွင်ဤကျေးရွာခွဲ ငြိမ်းတိုးတက်ရေးအတွက် အဓိကအခက်အခဲအတားအဆီးများသည် မည်သည့်များဖြစ်ပါသနည်း(အမျိုးသား/သမီး အနည်းဆုံးအခက်အခဲ ၅ ခုစီဖော်ပြပါ)

အမျိုးသား အဖွဲ့မှတင်ပြသောအခက်အခဲအတားအဆီးများ	အမျိုးသမီး အဖွဲ့မှတင်ပြသောအခက်အခဲအတားအဆီးများ
၁ စိုက်ပျိုးရေးနည်းပညာသင်တန်း	၁ မွေးမြူရေးနည်းပညာသင်တန်း
၂ မွေးမြူရေး နည်းပညာသင်တန်း	၂ စိုက်ပျိုးရေး နည်းပညာ သင်တန်း
၃ ဒီဇင်္ဂါလွှဲ မျှ သင်တန်း	၃ ဒီဇင်္ဂါလွှဲ မျှ သင်တန်း
၄ ဓာတ်လျှပ် ကဝယ်	၄ ဓာတ်လျှပ် ကဝယ်
၅ ကျွမ်းကျင်ရေးပညာ သင်တန်းဟောပြော	၅ အင်္ဂါ သင်တန်း သင်တန်း
၆ မျိုးကောင်း မျိုး သန့်	၆ မျိုး ကောင်း မျိုး သန့်
၇ ငွေကြေး အကူ အညီ	၇ အကူအညီ

ခ. မျှော်မှန်းခြင်း- ဤကျေးရွာခွဲငြိမ်းတိုးတက်ရေးအတွက်နောင်လာမည့် (၅) နှစ်အားရည်ရွယ်၍ ဆောင်ရွက်ရန်အတွက် မည်သည့်အရာများသည်အဓိကမျှော်မှန်းချက်ဖြစ်သနည်း။

အမျိုးသားအဖွဲ့မှတင်ပြသောမျှော်မှန်းချက်များ	အမျိုးသမီးအဖွဲ့မှတင်ပြသောမျှော်မှန်းချက်များ
၁ စိုက်ပျိုးရေး နည်းပညာ သင်တန်း	၁ မွေးမြူရေးနည်းပညာ သင်တန်း တာဝန်ရှိခြင်း
၂ စိုက်ပျိုးရေး ဖြစ်မြောက်ရေး နည်းပညာ သင်တန်း	၂ စိုက်ပျိုးရေး နည်းပညာ သင်တန်း တိုးတက်ရေး
၃ ဒီဇင်္ဂါလွှဲ မျှ သင်တန်း နည်းပညာ သင်တန်း	၃ ဒီဇင်္ဂါလွှဲ မျှ သင်တန်း နည်းပညာ သင်တန်း
၄ ဓာတ်လျှပ် ကဝယ် မျှ နည်းပညာ သင်တန်း	၄ ဓာတ်လျှပ် ကဝယ်
၅ ကျွမ်းကျင်ရေးပညာ သင်တန်းဟောပြော	၅ အင်္ဂါ သင်တန်း သင်တန်း
၆ မျိုးကောင်း မျိုး သန့် နည်းပညာ သင်တန်း	၆ မျိုး ကောင်း မျိုး သန့်
၇ ငွေကြေး အကူ အညီ	၇ အကူအညီ



ဂ. ဤကျေးရွာ၏ လာမည့် (၃) နှစ်အတွက် ဦးစားပေး ဖွံ့ဖြိုးတိုးတက်မှု လုပ်ငန်း အစီအစဉ်များအားဖော်ပြပါ။
 (လူထုဝဟိုပြုစီမံကိန်း ရန်ပုံငွေအတွက် အဆိုပြုသော အစီအစဉ်များကိုဦးစားပေး အဆင့်အလိုက်ဖော်ပြပြီး ကျန် လူထုဝဟိုပြု စီမံကိန်း ရန်ပုံငွေအရင်းအမြစ်နှင့် မပတ်သက်သည့်အစီအစဉ်များလည်းဖော်ပြရန်ဖြစ်သည်)

ကျေးရွာအတွက်ဦးစားပေးဖွံ့ဖြိုးတိုးတက်မှု လုပ်ငန်းစဉ်များ	အဆိုပြုသူ (အမျိုးသားများ/ အမျိုးသမီးများ/ အမျိုးသား+အမျိုးသမီး)	လူထုဝဟိုပြုစီမံကိန်းအတွက် အဆိုပြုသည် (ဦးစားပေးအဆင့် အလိုက်ဖော်ပြပါ)	ခန့်မှန်း ကုန်ကျ စရိတ်	အကျိုးခံစား ခွင့်ရှိသူခန့်မှန်းခြေ အရေအတွက်
၁ စိုက်ပျိုးရေးနှင့်ယဉ်ကျေးမှု	ကျား + ၆	၁		
၂ စမ္မူ ဇာတိနှင့်ယဉ်ကျေးမှု	ကျား + ၆	၂		
၃ အကျောင်း စာမေး	ကျား + ၆	၃		
၄ အိမ်ခြံမြေ ဖွဲ့	ကျား + ၆	၄		
၅ အရှင်သားရွာသစ်တို့	၆	၅		
၆ နန်း၊ ကောင်း၊ မျိုး၊ သိုး	ကျား + ၆	၆		
၇ ကုန်လက်	ကျား + ၆	၇		

ဥက္ကဋ္ဌ၊ ကျေးရွာစီမံကိန်းအထောက်အကူပြုကော်မီတီမှအတည်ပြုသည်။

အမည် ဦးမြင့်ကျော် လက်မှတ်  ရက်စွဲ ၃-၁-၂၀၁၆

ဒေါ်အေးသန်းမြင့် 





၁၂။ ပုံစံ ၈-၄ ကျေးရွာဖွံ့ဖြိုးရေးစီမံကိန်းလုပ်ငန်းခွဲရွေးချယ်ခြင်းပုံစံ

ပုံစံ ၈-၄ ကျေးရွာအုပ်စုစီမံကိန်းလုပ်ငန်းခွဲရွေးချယ်ခြင်းပုံစံ

လမ်းညွှန်ချက်။ ကျေးရွာအုပ်စုစီမံကိန်းရေးဆွဲသည့်အစည်းအဝေးတွင် ဤပုံစံအားလူထုစည်းရုံးရေးမှ / လက်ထောက်နည်းပညာမှတို့၏ အကူအညီဖြင့် မြည့်စုံစွာဖြည့်သွင်းရမည်။
ဤပုံစံအားဖြည့်စုံရာတွင် မြို့ပုံစံအားလူထုစည်းရုံးရေးမှတို့၏ အကူအညီဖြင့် မြည့်စုံစွာဖြည့်သွင်းရမည်။
ကျေးရွာစည်းရုံးရေးမှ/လမ်းညွှန်ချက်အရ မြို့ပုံစံအားလူထုစည်းရုံးရေးမှတို့၏ အကူအညီဖြင့် မြည့်စုံစွာဖြည့်သွင်းရမည်။

နေ့စွဲ 10.၁.၂. 2016

မြို့နယ်/တိုင်း စစ်ကွင်း၊ မြို့နယ် ပဒဲလရည် ဘူ၊ စက်ပန်းအားအမှတ်ဖြစ်ပေးပါ(၇)၊ ဝတ်စုံ(၁)၊ စက်ပန်း(၂)၊ ဝတ်စုံ(၃)၊ ဝတ်စုံ(၄)

ကျေးရွာအမည်	ဆောင်ရွက်မည့် လုပ်ငန်းများ	အတိုင်းအတာ	ခန့်မှန်း တိုက်ရိုက်အကျိုး ခံစားခွင့်ရှိသူများ	အဆိုပြုတင်ပြသူ	ခန့်မှန်းကျန်ကျစရိတ်			စုစုပေါင်း
					စီမံကိန်းမှ ထည့်သွင်းမှု	ကျေးရွာမှ ထည့်သွင်းမှု	အခြားထည့်သွင်းမှု (ဖော်ပြပါ) ထည့်သွင်းစွဲ အမည်/အဖွဲ့	
ဖွဲ့စည်းရေး	ပုံစံအရ လမ်း မြေပုံစံ(စက်ပန်း) မှု အဖွဲ့	အဖွဲ့ ၅၆၈ အဖွဲ့ ၅၆၈	အဖွဲ့ ၅၆၈ အဖွဲ့ ၅၆၈	အဆိုပြုတင်ပြသူ အဖွဲ့ ၅၆၈ အဖွဲ့ ၅၆၈	၂၂၀,၂၄၀,၀၀၀		၂၂၀,၂၄၀,၀၀၀	၂၂၀,၂၄၀,၀၀၀
တောင် ဆွဲ၊ ကျ	ကျေးရွာအုပ်စု စီမံကိန်း	အဖွဲ့ ၅၆၈ အဖွဲ့ ၅၆၈	အဖွဲ့ ၅၆၈ အဖွဲ့ ၅၆၈	အဆိုပြုတင်ပြသူ အဖွဲ့ ၅၆၈ အဖွဲ့ ၅၆၈	၆၄၅,၆၀၀		၆၄၅,၆၀၀	၆၄၅,၆၀၀

ရထား ကျေးရွာအုပ်စု စီမံကိန်းစီမံကိန်းဦးစီးဌာန၊ အမည် ဖေဖေအောင်၊ ဖုန်း ၁၀.၁. ၂၀၁၆

လက်မှတ် [Signature]



ပုံစံ ၈-၄ ကျေးရွာအုပ်စုပစ်မှတ်လုပ်ငန်းခွဲစွဲချက်ပြင်ဆင်ပုံစံ

လုပ်ငန်းအမျိုးအမည်: _____ / လက်ထောက်နည်းပညာများပို့ဆောင်ရေးဌာန / မြန်မာ့အညွှန်းပြည့်စုံစာကြည့်တိုက်အဖွဲ့ချုပ်
 ဝန်ထမ်းအမျိုးအမည်: _____ / လက်ထောက်နည်းပညာများပို့ဆောင်ရေးဌာန / မြန်မာ့အညွှန်းပြည့်စုံစာကြည့်တိုက်အဖွဲ့ချုပ်
 ဝန်ထမ်းအမျိုးအမည်: _____ / လက်ထောက်နည်းပညာများပို့ဆောင်ရေးဌာန / မြန်မာ့အညွှန်းပြည့်စုံစာကြည့်တိုက်အဖွဲ့ချုပ်

ဝန်ထမ်းအမျိုးအမည်: _____ / လက်ထောက်နည်းပညာများပို့ဆောင်ရေးဌာန / မြန်မာ့အညွှန်းပြည့်စုံစာကြည့်တိုက်အဖွဲ့ချုပ်

အကျဉ်းချုပ် အဖွဲ့အစည်း	အဖွဲ့အစည်း အဖွဲ့အစည်း	အဖွဲ့အစည်း အဖွဲ့အစည်း	အဖွဲ့အစည်း အဖွဲ့အစည်း	အဖွဲ့အစည်း အဖွဲ့အစည်း	ခန့်မှန်းကျန်ကျစရိတ်		
					စီမံကိန်း ထည့်သွင်းမှု	ကျေးရွာ ထည့်သွင်းမှု	အခြားထည့်သွင်းမှု (ခေါ်ပြုပါ) ထည့်သွင်းမှု အမည်/အဖွဲ့
၁	၁၅၆	၁၅၆	၁၅၆	၁၅၆	၂၅,၀၀၀,၀၀၀		၂၅,၀၀၀,၀၀၀
၂	၁၅၆	၁၅၆	၁၅၆	၁၅၆	၂၅,၀၀၀,၀၀၀		၂၅,၀၀၀,၀၀၀
၃	၁၅၆	၁၅၆	၁၅၆	၁၅၆	၂၅,၀၀၀,၀၀၀		၂၅,၀၀၀,၀၀၀
၄	၁၅၆	၁၅၆	၁၅၆	၁၅၆	၂၅,၀၀၀,၀၀၀		၂၅,၀၀၀,၀၀၀
၅	၁၅၆	၁၅၆	၁၅၆	၁၅၆	၂၅,၀၀၀,၀၀၀		၂၅,၀၀၀,၀၀၀
၆	၁၅၆	၁၅၆	၁၅၆	၁၅၆	၂၅,၀၀၀,၀၀၀		၂၅,၀၀၀,၀၀၀
၇	၁၅၆	၁၅၆	၁၅၆	၁၅၆	၂၅,၀၀၀,၀၀၀		၂၅,၀၀၀,၀၀၀
၈	၁၅၆	၁၅၆	၁၅၆	၁၅၆	၂၅,၀၀၀,၀၀၀		၂၅,၀၀၀,၀၀၀
၉	၁၅၆	၁၅၆	၁၅၆	၁၅၆	၂၅,၀၀၀,၀၀၀		၂၅,၀၀၀,၀၀၀
၁၀	၁၅၆	၁၅၆	၁၅၆	၁၅၆	၂၅,၀၀၀,၀၀၀		၂၅,၀၀၀,၀၀၀

ပြင်ဆင်သူ: _____
 ရက်စွဲ: _____
 နေရာအမျိုးအမည်: _____
 ဝန်ထမ်းအမျိုးအမည်: _____



ပုံစံ ၈-၄ ကျေးရွာအုပ်စုပစ်ကန်လက်ငန်းခွဲရွေးချယ်ခြင်းပုံစံ

လက်ညွှန်ချက်: ကျေးရွာအုပ်စုပစ်ကန်ရွေးချယ်ရေးအဖွဲ့သည် အစည်းအဝေးတွင် ဤပုံစံအား လိုက်နာဆောင်ရွက်ရမည်။ / လက်ထောက်နည်းပညာပုဂ္ဂိုလ်၏ အကူအညီဖြင့် ပြည်နံ့ရွာပြည်သွင်းရမည်။ ဤပုံစံအား ပြည်နံ့ရွာပြည်သွင်းပြီးပါက ကျေးရွာအုပ်စုဖွဲ့စည်းရေးအဖွဲ့မှ တာဝန်ခံချက်တွင် နောက်ဆက်တွဲအဖြစ် တွဲထားရမည်။ CF မှ အချက်အလက်များကို MIS သို့ ထည့်သွင်းရမည်။

ကျေးရွာအုပ်စုပစ်ကန်ရွေးချယ်ရေးအဖွဲ့ဝန်ထမ်းအမည် ၀၇၁၅၀၈၈၈၈

နေ့စွဲ 10.၇.2016

ပြည်နယ်/တိုင်း မန္တလေး | ပြန့်ပွားရေး ဝန်ကြီးဌာန

စက်ဝန်းအား အောက်ခြစ်ပေးပါ (V) ဝက်ဝန်း (O) ဝက်ဝန်း (၂) ဝက်ဝန်း (၃) ဝက်ဝန်း (၄)

ကျေးရွာအမည်	ဆောင်ရွက်မည့် လက်ငန်းများ	အတိုင်းအတာ	ခန့်မှန်း တိုက်ရိုက်အကျိုး ဝိသေသနိဂုံးချုပ်များ	အဆိုပြုတင်ပြသူ	ခန့်မှန်းကုန်ကျစရိတ်			စုစုပေါင်း
					စီမံကိန်းမှ ထည့်ဝင်မှု	ကျေးလက်မှ ထည့်ဝင်မှု	အခြားထည့်ဝင်မှု (ဖော်ပြပါ) ထည့်ဝင်ငွေ အမည်/အဖွဲ့	
ဆွိမ်းမြစ်ကျေးရွာ	ရွာအတွင်း အိမ်အများစု	အများစုအိမ်များ = 1၅၀ အိမ်အဖွဲ့ = ၃၂	၅၆၈	အဆိုပြုသူများ အဆိုပြုသူများ အဆိုပြုသူများ	၂၆၀၀၀၀၀			၂၆၀၀၀၀၀
တောင်ငူကျေးရွာ	ရွာအတွင်း အိမ်အများစု	အများစုအိမ်များ = ၁၀၀ အိမ်အဖွဲ့ = ၂၅	၅၆၈	အဆိုပြုသူများ အဆိုပြုသူများ အဆိုပြုသူများ	၂၆၀၀၀၀၀			၂၆၀၀၀၀၀

ကျေးရွာအုပ်စုပစ်ကန်ရွေးချယ်ရေးအဖွဲ့ဝန်ထမ်းအမည် ၀၇၁၅၀၈၈၈၈

နေ့စွဲ 10.၇.2016

ပြည်နယ်/တိုင်း မန္တလေး | ပြန့်ပွားရေး ဝန်ကြီးဌာန



၁၃။ ပုံစံ ၈-၁၂။ အစည်းအဝေးတက်ရောက်သူစာရင်း

ပုံစံ - ၈-၁၂ - အစည်းအဝေးတက်ရောက်သူများ (FORM PC 12)

လမ်းညွှန်၊ ဇီဝကိန်း အစည်းအဝေးအားလုံးတွင် အသုံးပြုရန်၊ လူထုစည်းရုံးရေးမှူးက ကျေးဇူးတင် တွင်းဆင်းစဉ် စစ်ဆေး၍
 ပုံစံ ၂ ဇီဝကိန်းတက်ပန်းအချိန်စာရင်း၊ အစည်းအဝေးတက်ရောက်သူများစာရင်းကို ဖြည့်သွင်းရန်
 စည်းရုံးရေးမှူးအမည် **ဒေါ် သီတာဒေါ်**
 ရက်စွဲ **၂. ၁. ၂၀၁၆** ဇီဝကိန်းတက်ပန်းအမှတ်ဖြစ်ပါ (✓) | တက်ပန်း(၁)
 | တက်ပန်း(၂) | တက်ပန်း(၃) | တက်ပန်း(၄)
 ပြည်နယ်/ တိုင်းဒေသကြီး **စစ်ကိုင်း** | မြို့နယ် **ပဇာလည်ဘူ** | ကျေးရွာအုပ်စု **ဒဂုံ၊ မြေကျင်း** | ကျေးရွာ **တောင်သူ၊ ကျ**

စဉ်	အမည်	ကျား (✓)	မ (✓)	အိမ်ထောင် စုကိုယ်စား လှယ်(✓) ^(၁)	လူမျိုး	လက်မှတ်
၁	ဒေါ်တင်စာ		✓	✓	ဗမာ	
၂	ဒေါ်သုယုဗွဲ့		✓	✓	ဗမာ	
၃	ဒေါ် ထွား		✓	✓	ဗမာ	
၄	ဒေါ် ခင်မာဝင်း		✓	✓	ဗမာ	
၅	ဒေါ် ကျဝင်း		✓	✓	•	
၆	ဒေါ် ပပေ		✓	✓	•	
၇	ဒေါ်သီတာဝင်း		✓	✓	•	
၈	ဒေါ်သန်းနွဲ့		✓	✓	•	
၉	ဒေါ်ဝင်းဒေါ်		✓	✓	•	
၁၀	ဒေါ်အေးအေး		✓	✓	•	
၁၁	ဒေါ်အေးအေး		✓	✓	•	
၁၂	ဒေါ်အေးအေး		✓	✓	•	
၁၃	ဒေါ်အေးအေး		✓	✓	•	
၁၄	ဒေါ်အေးအေး		✓	✓	•	
၁၅	ဒေါ်အေးအေး		✓	✓	•	
၁၆	ဒေါ်အေးအေး		✓	✓	•	
၁၇	ဒေါ်အေးအေး		✓	✓	•	
၁၈	ဒေါ်အေးအေး		✓	✓	•	
၁၉	ဒေါ်အေးအေး		✓	✓	•	
၂၀	ဒေါ်အေးအေး		✓	✓	•	
၂၁	ဒေါ်အေးအေး		✓	✓	•	
၂၂	ဒေါ်အေးအေး		✓	✓	•	
၂၃	ဒေါ်အေးအေး		✓	✓	•	
၂၄	ဒေါ်အေးအေး		✓	✓	•	
၂၅	ဒေါ်အေးအေး		✓	✓	•	
၂၆	ဒေါ်အေးအေး		✓	✓	•	
၂၇	ဒေါ်အေးအေး		✓	✓	•	
၂၈	ဒေါ်အေးအေး		✓	✓	•	
၂၉	ဒေါ်အေးအေး		✓	✓	•	
၃၀	ဒေါ်အေးအေး		✓	✓	•	

(၁) အိမ်ထောင်စုကိုယ်စားလှယ်အဖြစ် အမျိုးသားအမျိုးသမီး အိမ်ထောင်စု တစ်ခုကို ကိုယ်စားပြုသူမည်သူမဆို ကမှတ်ခြင်းပါ။

ကျား = ၂၁ ဦး၊ မ = ၂၈ ဦး = ၄၉ ဦး
 အိမ်ထောင်စု ပေါင်း = ၄၉



ပုံစံ - ၈-၁၂ - အစည်းအဝေးထက်ရောက်သူများ (FORM PC 12)

လမ်းညွှန်၊ ဝိပဿနာ၊ အစည်းအဝေးအားလုံးတွင် အသုံးပြုရန်၊ လူထုစည်းရုံးရေးမှူးက ကျေးဇူးတင်စွာ ကွင်းဆင်းစဉ် စစ်ဆေး၍
 ပုံစံ ၂ ဝိပဿနာစက်ဝန်းအချိန်ယောင်းပါ အစည်းအဝေးထက်ရောက် သူများစာရင်းကို ပြည်တွင်းရန်
 စည်းရုံးရေးမှူးအမည် အောင်ကျော် (စက်ဝန်း(၁))
 ရက်စွဲ ၂.၁.၂၀၁၆ ဝိပဿနာစက်ဝန်းအမှတ်(၁) (V) (စက်ဝန်း(၁))
 မှတ်ပန်း(၂)၊ ပစက်ပန်း(၃)၊ စက်ပန်း(၄)
 ပြည်နယ်/ တိုင်းဒေသကြီး မစ် ကျွဲ၊ မြို့နယ် ပင်လယ်အူ၊ ကျေးရွာအုပ်စု အိုးကျော်၊ ကျေးရွာ တောင်အိုးကျော်

စဉ်	အမည်	ကျား (V)	မ (V)	အိမ်ထောင်စု ဝင်ရောက်မှု (V) ^(၁)	လူမျိုး	လက်မှတ်
၂၇	အောင်ကျော်		/	/	မဏ	စိုက်
၂၈	ဦးသန်းစွာ	/		/	"	သန်း
၂၉	အောင်ကျော်		/	/	"	ကျော်
၃၀	အောင်ကျော်		/	/	"	ကျော်
၃၁	အောင်ကျော်		/	/	"	ကျော်
၃၂	အောင်ကျော်	/		/	"	ကျော်
၃၃	အောင်ကျော်		/	/	"	ကျော်
၃၄	အောင်ကျော်		/	/	"	ကျော်
၃၅	အောင်ကျော်		/	/	"	ကျော်
၃၆	အောင်ကျော်		/	/	"	ကျော်
၃၇	အောင်ကျော်		/	/	"	ကျော်
၃၈	အောင်ကျော်		/	/	"	ကျော်
၃၉	အောင်ကျော်		/	/	"	ကျော်
၄၀	အောင်ကျော်		/	/	"	ကျော်
၄၁	အောင်ကျော်		/	/	"	ကျော်
၄၂	အောင်ကျော်		/	/	"	ကျော်
၄၃	အောင်ကျော်		/	/	"	ကျော်
၄၄	အောင်ကျော်		/	/	"	ကျော်
၄၅	အောင်ကျော်		/	/	"	ကျော်
၄၆	အောင်ကျော်		/	/	"	ကျော်
၄၇	အောင်ကျော်		/	/	"	ကျော်
၄၈	အောင်ကျော်		/	/	"	ကျော်
၄၉	အောင်ကျော်		/	/	"	ကျော်
၅၀	အောင်ကျော်		/	/	"	ကျော်

(၁) အိမ်ထောင်စုဝင်ရောက်မှုမရှိပါ။ အမျိုးသား/အမျိုးသမီး အိမ်ထောင်စု တစ်ခုကို ကိုယ်စားပြုသူပုဂ္ဂိုလ်များကို အမှတ်ဖြည့်ပါ။



ပုံစံ - ၈-၁၂ - အစည်းအဝေးတက်ရောက်သူများ (FORM PC 12)

လက်ညှိုး၊ ဇိပ်ကိန်း၊ အစည်းအဝေးအားလုံးတွင် အသုံးပြုရန်၊ လူထုစည်းရုံးရေးမှူးက ကျေးဇူးပြု၍ ကွင်းဆင်းစဉ် စစ်ဆေး၍
ပုံစံ ၂ ဇိပ်ကိန်းစက်ဝန်းဆန့်ကျင်ဘက်၊ အစည်းအဝေးတက်ရောက် သူများစာရင်းကို ပြုစုသွင်းရန်
စည်းရုံးရေးမှူးအမည် **ဒေါ်သိတာဒေး**

မှတ်စွဲ၊ **၁.၁.၂၀၁၆** ဇိပ်ကိန်းစက်ဝန်းအမှတ်ဖြစ်ပါ (V) ၂ စက်ဝန်း(၁)
 စက်ဝန်း(၂) စက်ဝန်း(၃) စက်ဝန်း(၄)
 ပြည်နယ်/ တိုင်းဒေသကြီး: **စစ်ကိုင်း** မြို့နယ်: **ပစ်လည်ဘူး** ကျေးရွာအုပ်စု: **ဒွါးမြေကုန်း** ကျေးရွာ: **တောင်ဘို.လှ**

စဉ်	အမည်	ကျား (V)	မ (V)	အိမ်ထောင်စုကော်မတီလှမ်း (V) ^(၁)	လှည့်စား	လက်မှတ်
၁	ဒွါးမြေကျော်	✓		✓	၁	<i>[Signature]</i>
၂	ဒွါးမြေစိုးဝင်း		✓	✓	၂	<i>[Signature]</i>
၃	ဒွါးမြေကျော်	✓		✓	၃	<i>[Signature]</i>
၄	ဒွါးမြေစိုးဝင်း		✓	✓	၄	<i>[Signature]</i>
၅	ဒေါ်သိတာဒေး		✓	✓	၅	<i>[Signature]</i>
၆	ဒေါ်သိတာဝင်း		✓	✓	၆	<i>[Signature]</i>
၇	ဒေါ်သိတာအောင်	✓		✓	၇	<i>[Signature]</i>
၈	ဒေါ်သိတာအောင်	✓		✓	၈	<i>[Signature]</i>
၉	ဒေါ်သိတာအောင်	✓		✓	၉	<i>[Signature]</i>
၁၀	ဒေါ်သိတာအောင်	✓		✓	၁၀	<i>[Signature]</i>
၁၁	ဒေါ်သိတာအောင်	✓		✓	၁၁	<i>[Signature]</i>
၁၂	ဒေါ်သိတာအောင်	✓		✓	၁၂	<i>[Signature]</i>
၁၃	ဒေါ်သိတာအောင်	✓		✓	၁၃	<i>[Signature]</i>
၁၄	ဒေါ်သိတာအောင်	✓		✓	၁၄	<i>[Signature]</i>
၁၅	ဒေါ်သိတာအောင်	✓		✓	၁၅	<i>[Signature]</i>
၁၆	ဒေါ်သိတာအောင်	✓		✓	၁၆	<i>[Signature]</i>
၁၇	ဒေါ်သိတာအောင်	✓		✓	၁၇	<i>[Signature]</i>
၁၈	ဒေါ်သိတာအောင်	✓		✓	၁၈	<i>[Signature]</i>
၁၉	ဒေါ်သိတာအောင်	✓		✓	၁၉	<i>[Signature]</i>
၂၀	ဒေါ်သိတာအောင်	✓		✓	၂၀	<i>[Signature]</i>
၂၁	ဒေါ်သိတာအောင်	✓		✓	၂၁	<i>[Signature]</i>
၂၂	ဒေါ်သိတာအောင်	✓		✓	၂၂	<i>[Signature]</i>
၂၃	ဒေါ်သိတာအောင်	✓		✓	၂၃	<i>[Signature]</i>
၂၄	ဒေါ်သိတာအောင်	✓		✓	၂၄	<i>[Signature]</i>
၂၅	ဒေါ်သိတာအောင်	✓		✓	၂၅	<i>[Signature]</i>
၂၆	ဒေါ်သိတာအောင်	✓		✓	၂၆	<i>[Signature]</i>
၂၇	ဒေါ်သိတာအောင်	✓		✓	၂၇	<i>[Signature]</i>
၂၈	ဒေါ်သိတာအောင်	✓		✓	၂၈	<i>[Signature]</i>
၂၉	ဒေါ်သိတာအောင်	✓		✓	၂၉	<i>[Signature]</i>
၃၀	ဒေါ်သိတာအောင်	✓		✓	၃၀	<i>[Signature]</i>

(၁) အိမ်ထောင်စုကော်မတီလှမ်းဖြစ်ပါက အမှတ်အသားအမျိုးအစား အိမ်ထောင်စု တစ်စုကို ကိုယ်စားပြုသူမည်သူမဆို အမှတ်ဖြစ်ပါ

၈-၂၃ ၂၈-၂၇-၅၀၅
 ဒေါ်သိတာအောင် = ၅၀၅



ပုံစံ - ၈-၁၂ - အစည်းအဝေးတက်ရောက်သူများ (FORM PC 12)

လမ်းညွှန်၊ စီမံကိန်း အစည်းအဝေးအားလုံးတွင် အလုပ်ဖြစ်ရန်၊ လူထုစည်းရုံးရေးမှူးက ကျေးဇူးတင် ကွင်းဆင်းစဉ် စစ်ဆေး၍ ပုံစံ ၂ စီမံကိန်းစက်ဝန်းအချိန်ဇယားပါ အစည်းအဝေးတက်သူများ သို့မဟုတ် သူများစာမူဝင်ကို ဖြည့်သွင်းရန်

စည်းရုံးရေးမှူးအမည် **ဒေါ်သီတာစော** စီမံကိန်းစက်ဝန်းအမှတ်ဖြစ်ပါ (✓) စက်ဝန်း(၁)

ရက်စွဲ၊ **၁.၁.၂၀၁၆** စီမံကိန်းစက်ဝန်း(၂)၊ စက်ဝန်း(၃)၊ စက်ဝန်း(၄) စက်ဝန်း(၂)

ပြည်နယ်/ တိုင်းဒေသကြီး၊ **စစ်ကိုင်း** ပြို့နယ်၊ **ပဇာတိရွာ** ကျေးရွာအုပ်စု၊ **အိုး ၆** ကျေးရွာ၊ **မြေကွဲရွာ**

စဉ်	အမည်	ကျား (✓)	မ (✓)	အိမ်ထောင်စုကိုယ်စားလှယ်(✓) ^(၁)	လူမျိုး	လက်မှတ်
၂၇	ဒေါ်စုချို		✓	✓	ဗမာ	
၂၈	ဒေါ်မိခိုင်		✓	✓	"	
၂၉	ဦးအုန်းညွန့်	✓		✓	"	
၃၀	ဦးအောင်စော	✓		✓	"	
၃၁	ဦးထွန်းဇော်	✓		✓	"	
၃၂	ဒေါ်ဝင်းဇော်		✓	✓	"	
၃၃	ဒေါ်အေးဝင်း		✓	✓	"	
၃၄	ဒေါ်အေးဝင်း		✓	✓	"	
၃၅	ဒေါ်အေးဝင်း		✓	✓	"	
၃၆	ဒေါ်အေးဝင်း		✓	✓	"	
၃၇	ဒေါ်အေးဝင်း		✓	✓	"	
၃၈	ဒေါ်အေးဝင်း		✓	✓	"	
၃၉	ဒေါ်အေးဝင်း		✓	✓	"	
၄၀	ဒေါ်အေးဝင်း		✓	✓	"	
၄၁	ဒေါ်အေးဝင်း		✓	✓	"	
၄၂	ဒေါ်အေးဝင်း		✓	✓	"	
၄၃	ဒေါ်အေးဝင်း		✓	✓	"	
၄၄	ဒေါ်အေးဝင်း		✓	✓	"	
၄၅	ဒေါ်အေးဝင်း		✓	✓	"	
၄၆	ဒေါ်အေးဝင်း		✓	✓	"	
၄၇	ဒေါ်အေးဝင်း	✓		✓	"	
၄၈	ဒေါ်အေးဝင်း		✓	✓	"	
၄၉	ဒေါ်အေးဝင်း		✓	✓	"	
၅၀	ဒေါ်အေးဝင်း		✓	✓	"	

(၁) အိမ်ထောင်စုကိုယ်စားလှယ်၊ အမျိုးသား/အမျိုးသမီး အိမ်ထောင်စု တစ်ခုကို တိုက်ရိုက်ပြုစုပေးရန်အတွက် အမှတ်ရှိရမည်။





၁၄။ အစည်းအဝေး မှတ်တမ်းများ



လူထုဝဟိုပြုပံ့ကိန်း

စစ်ကိုင်းတိုင်းဒေသကြီး၊ ပင်လည်ဘူးမြို့နယ်

ကျေးရွာအစည်းအဝေးမှတ်တမ်း

ကျေးရွာ.....ကော့ခိုကျေးရွာ.....

ကျေးရွာအုပ်စု.....ဒဂုံမြို့နယ်.....

အစည်းအဝေးပြုလုပ်သည့်နေရာ.....ကျေးရွာအုပ်စု.....

အစည်းအဝေးပြုလုပ်သည့်နေ့ရက်.....၂၀၁၂.၁၁.၁၆.....

အစည်းအဝေးပြုလုပ်သည့်အကြောင်းအရာ.....ဒဂုံမြို့နယ်၊ နတ်မောက်ကျေးရွာအုပ်စု၊ ကျေးရွာအစည်းအဝေး.....

အစည်းအဝေးတက်ရောက်သူဦးရေ ကျား (၂၁) ဦး မ (၂၈) ဦး = (၄၉ ဦး

ဆွေးနွေးချက်များ။

ဆွေးနွေးချက် (၁) ဒဂုံမြို့နယ်၊ ကျေးရွာအစည်းအဝေးတက်ရောက်သူများ၏ အကြံပြုချက်များကို အခြေခံ၍ ကျေးရွာအစည်းအဝေး၏ အဖွဲ့ဝင်များကို ရွေးချယ်ဖွဲ့စည်းပေးရန် ဆွေးနွေးကြည့်ပါသည်။

ဆွေးနွေးချက် (၂) ကျေးရွာအစည်းအဝေးပြုလုပ်ရာတွင် ကျေးရွာအစည်းအဝေး၏ အဖွဲ့ဝင်များ၏ အကြံပြုချက်များကို အခြေခံ၍ ကျေးရွာအစည်းအဝေး၏ အဖွဲ့ဝင်များကို ရွေးချယ်ဖွဲ့စည်းပေးရန် ဆွေးနွေးကြည့်ပါသည်။



ဆုံးဖြတ်ချက်များ

ဆုံးဖြတ်ချက်(၁)သည် ဂွဗ်ဆွေးနွေးခွဲဝေခြင်း ဖြစ်သည်။ ဦးစားပေးလုပ်ငန်းများကိုလည်း လုပ်ငန်း တစ်ခုချင်း ဆိုဖြင့် နှိုင်းယှဉ်မှု အားချယ်ခံခြင်း ဖြစ်သည်။

ဆုံးဖြတ်ချက်(၂) ဦးစားပေး လုပ်ငန်းအားချယ် ဂွဗ်ဆွေးနွေးခွဲဝေမှု ထပ်မံ ရောင်း - နာဖို့ ၊ မ - နာဖို့ - ခွဲ ဂွဗ်ဆွေးချယ်ရန် ဆုံးဖြတ်ခံခြင်း ဖြစ်သည်။

သဘောတူညီချက်များ

- (၁) ကော်မတီဝင်များအားလုံး၏ စာချုပ် ဖြစ်ပွားချက် ခြင်း ရှိနေသော ရယူမှုများအားလုံး သဘောတူညီကြသည်။
- (၂) အဖွဲ့ ၊ ချွင်းသာ၊ စလယ်အလတ်၊ နှစ်ဖက်၊ အဖွဲ့နှင့် နှစ်ဖက်၊ အဖွဲ့များအဖွဲ့သတ်မှတ်ရန် စံနှုန်းများ သတ်မှတ်ခြင်း ရှိ သဘောတူ
- (၃) ညီကြသည်။

(မှတ်တမ်းတင်)

 ဒေါ်အောင်မာမာ
 (လူမှုဆောင်ရွက်ရေးမှူး)



လူထုထံပိုပြုပံ့ကိန်း

စစ်ကိုင်းတိုင်းဒေသကြီး၊ ပင်လည်ဘူးဖြူနယ်

ကျေးရွာအစည်းအဝေးမှတ်တမ်း

ကျေးရွာ... ကော့ခါးသို့ကျ.....

ကျေးရွာအုပ်စု... ဒိုက်ယွန်ကြွေ.....

အစည်းအဝေးပြုလုပ်သည့်နေရာ... ကျေးရွာကော့ခါးသို့ကျ.....

အစည်းအဝေးပြုလုပ်သည့်နေ့ရက်... ၂၀၁၃.၁၂.၁၆.....

အစည်းအဝေးပြုလုပ်သည့်အကြောင်းအရာ... ဒိုက်ယွန်ပထမအကြိမ် စီမံကိန်းစီမံခန့်ခွဲရေး
သင်တန်းအစည်းအဝေး.....

အစည်းအဝေးတက်ရောက်သူဦးရေ ကျား (၂၃) ဦး မ (၂၇) ဦး = (၅၀) ဦး

ဆွေးနွေးချက်များ

ဆွေးနွေးချက် (၁) ဒိုက်ယွန်ပထမအကြိမ် စီမံကိန်းစီမံခန့်ခွဲရေး အစည်းအဝေးတွင် တက်ရောက်လာသော ကျားမိတ်ရပ် မများ၊ ရွာထူထွက်များနှင့် စီမံကိန်းအကြောင်းကို သေချာစွာ ဆွေးနွေးရာတွင် အခြေခံဖြစ်သည့် ထိုဒေသ၏ အခြေခံအချက်အလက်များနှင့် ပတ်သက်၍ ဆွေးနွေးချက်များကို

ဆွေးနွေးချက် (၂) ၅ ဦးလုံး ပြောကြားပြီး စေတနာ့ဝန်ထမ်း ဦးကျော် - ၁၊ ၂ - ၁ ဦးလုံး ပြောကြားပြီး ဖြစ်သည်။ ထို့ပြင် ဆွေးနွေးချက်များတွင် စီမံခန့်ခွဲရေးအဖွဲ့အစည်း၏ ဖွဲ့စည်းပုံနှင့် ပတ်သက်၍ ပထမအကြိမ် အစည်းအဝေးတွင် ပတ်သက်သော ဆွေးနွေးချက်များ၊ 'Spardeh' မှာ နှင့် 'Venn' မှာ 'Venn' များကို ရည်ရွယ်၍ ဆွေးနွေးခြင်း၊ ရွာထူထွက်များနှင့် သဘာဝဘေးအန္တရာယ်နှင့် ဆက်သွယ်မှု ပိုမိုလျှင်စေရန် ဆွေးနွေးရာတွင် အကြံပြုချက်များကို



၁၅။ ကဏ္ဍအလိုက် အခက်အခဲမှတ်တမ်း

ကဏ္ဍအလိုက် ဦးစားပေးပွဲပြီးရေးလုပ်ငန်းစဉ်များ

တောဇာဦးကျွန်းရွာ

ပုဂ္ဂိုလ်အား ကျေးရွာပွဲပြီးရေးအထောက်အကူပြုကော်မတီတွင် ထားရှိရပါမည်။ အခြားဌာနများနှင့် ညှိနှိုင်းရန်အတွက် မိတ္တူကူး

အဆင့်	လုပ်ငန်း	အဆိုပြုသူ	လ/နစ်	လုပ်ဆောင်ပညာ	ပြင်ပမှ ထောက်ပံ့ပေးသူ
အပြိုင်အထောက်အညှီ	၁ စာသင်ကျောင်းဖြူပြင်	ကျေးရွာ ပ.မ/...../၂၀၁၅	ကျေးရွာလူထု အားပေးပေး	
	၂ ရွာနား ဆက်လက်	ကျေးရွာ ပ.မ/...../၂၀၁၆	မ	
	၃ ရွာတွင်း လမ်းဖြူပြင်	ကျေးရွာ ပ.မ/...../၂၀၁၇	မ	
	၄ ရွာထဲ တံတားဖြူပြင်	ကျေးရွာ ပ.မ/...../၂၀၁၈	မ	
	၅ ရွာနားပျဉ်းကျ ရွာအစွန်း ဖြူပြင်	ကျေးရွာ ပ.မ/...../၂၀၁၉	မ	
အသက်မွေးဝမ်းကျောင်း/ရိုက်ပျိုးရေး	၁ စိုက်ပျိုးပညာပေးသင်တန်း	ကျေးရွာ ပ.မ/...../၂၀၂၀	ကျေးရွာလူထု	
	၂ မွေးမြူရေးနှင့် ယူဆာသင်တန်း	ကျေးရွာ ပ.မ/...../၂၀၁၆	မ	
	၃ ဆိတ်စွဲစွဲရေး ယူဆာသင်တန်း	ကျေးရွာ ပ.မ/...../၂၀၁၇	မ	
	၄ အကျွမ်းကျင်	ကျေးရွာ ပ.မ/...../၂၀၁၆	မ	
	၅ မျိုးကောင်းမျိုး သင်တန်း	ကျေးရွာ ပ.မ/...../၂၀၁၉	မ	
စာသင်ပညာနှင့် အထက	၁ ဆေးပေးခန်း	ကျေးရွာ ပ.မ/...../၂၀၂၀	မ	
	၂ အစားအသောက် သင်တန်း	ကျေးရွာ ပ.မ/...../၂၀၁၆	မ	
	၃ ကျွန်းကျေးရွာ ယူဆာသင်တန်း	ကျေးရွာ ပ.မ/...../၂၀၁၇	မ	
	၄ ဝေဖန်ရေး	ကျေးရွာ ပ.မ/...../၂၀၁၇	မ	
	၅ -	ကျေးရွာ ပ.မ/...../.....		
ပညာရေး	၁ စာအုပ်စိုက်ပျိုးရေး	ကျေးရွာ ပ.မ/...../၂၀၂၀	မ	
	၂ ကျွန်းကျေးရွာ ယူဆာသင်တန်း	ကျေးရွာ ပ.မ/...../၂၀၁၉	မ	
	၃ -	ကျေးရွာ ပ.မ/...../.....		
	၄ -	ကျေးရွာ ပ.မ/...../.....		
	၅ -	ကျေးရွာ ပ.မ/...../.....		
အခြား	၁ ဇွဲကြေးကုန်းကျွန်း	ကျေးရွာ ပ.မ/...../၂၀၁၆	မ	
	၂ ၂၄ နာရီ မီးသတ်ရေး	ကျေးရွာ ပ.မ/...../၂၀၁၇	မ	
	၃ ရွာတွင်း တံတားဖြူပြင်	ကျေးရွာ ပ.မ/...../၂၀၁၈	မ	
	၄ -	ကျေးရွာ ပ.မ/...../.....		
	၅ -	ကျေးရွာ ပ.မ/...../.....		



၁၆။ကျေးရွာဖွံ့ဖြိုးရေးစီမံချက်အရည်အသွေးထိန်းချုပ်မှု (Checklist for VDP)

ထိန်းချုပ်သူ-

ရက်စွဲ-

ရွာ-
မြို့နယ်-

VDP ရက်စွဲ-
ကျေးရွာအုပ်စု-

(၁) VDP စာရွက်စာတမ်းပြီးဆုံးမှုကို စစ်ဆေးပါ။ (OM အရ)

- မျက်နှာဖုံး (အဖုံး)
- မာတိကာ
- ကျေးရွာအခြေခံ Data
- PSA အကျဉ်းချုပ်နှင့် PRA လုပ်ငန်းစဉ်
- အမျိုးသား/အမျိုးသမီးအဖွဲ့များ၏ အခက်အခဲများ
- ကျေးရွာမျှော်မှန်းချက် (ဆွေးနွေးချက်ရလဒ်)
- အမျိုးသား/အမျိုးသမီးအဖွဲ့များသဘောတူထားသည့် နောင်လေးနှစ်အတွက် ဦးစားပေးလုပ်ငန်းများစာရင်း (အခြေခံအဆောက်အအုံ၊အသက်မွေးမှု၊ ပညာရေး၊ လူမှုရေးထိန်းသိမ်းမှု....)

နောက်ဆက်တွဲများ-

- လူမှုရေးအကဲဖြတ်မှု စာရွက်စာတမ်းခါတ်ပုံနှင့် PRA လုပ်ငန်းစဉ် (ဖြစ်နိုင်လျှင်)၊ မြေပုံများ ပါရမည်၊ စည်းစိမ်ပိုင်ဆိုင်မှုအဆင့်၊ venn ပုံ...
- ကျေးရွာစီမံကိန်းရေးဆွဲရေးအစည်းအဝေးမိတ္တူ
- ကျေးရွာ၏အချက်အလက် (PC 1 ပုံစံ)
- ကျေးရွာမျှော်မှန်းချက်

(၂) လူမှုရေးအကဲဖြတ်မှုအရည်အသွေးနှင့် VDP စစ်ဆေးပါ။

- VDP တွင်ပါဝင်သောဦးရေ (အမျိုးသား/အမျိုးသမီး)- |
- လူမှုရေးအကဲဖြတ်မှုအရည်အသွေးနှင့် VDP အတွက် ရက်ပေါင်း-
- PRA ပစ္စည်းများ အသုံးပြုသည့် အရေအတွက်-
- ပါဝင်သောဦးရေနှင့် လုပ်ငန်းများ မှတ်တမ်းတင်ခြင်း (အစည်းအဝေးမှတ်တမ်း၊ အဖွဲ့ခါတ်ပုံ၊ တိုင်းရင်းသားအနည်းစုနှင့် ထိခိုက်လွယ်သော အဖွဲ့များ)
 - အလွန်ကောင်း
 - ကောင်း
 - ညံ့
- လုပ်ငန်းများ မှတ်တမ်းတင်ခြင်းနှင့် အမျိုးသမီးအဖွဲ့အစည်းအဝေး၏ရလဒ် အားခွဲခြားပေးထားသလား။
 - ရှိ
 - မရှိ
- စီမံကိန်းအရေအတွက် (အမျိုးသား/အမျိုးသမီးရွေးချယ်မှုအရေအတွက်)- |
- PRAနှင့်သက်ဆိုင်သောအခြား စီမံကိန်းအရေအတွက် (အမျိုးသား/အမျိုးသမီးရွေးချယ်မှုအရေအတွက်)- |