

ပြည်ထောင်စုသမ္မတ မြန်မာနိုင်ငံတော် အစိုးရ
စိုက်ပျိုးရေး၊ မွေးမြူရေးနှင့်ဆည်မြောင်းဝန်ကြီးဌာန
ကျေးလက်ဒေသဖွံ့ဖြိုးတိုးတက်ရေး ဦးစီးဌာန
ပင်လည်ဘူးမြို့နယ်



လူထုဗဟိုပြုစီမံကိန်း
National Community Driven Development Project
(NCDDP)



ကျေးရွာဖွံ့ဖြိုးရေးအစီအစဉ်
Village Development Plan (VDP)
အိုးမြေကုန်း ကျေးရွာ၊ အိုးမြေကုန်း ကျေးရွာအုပ်စု

၂၀၁၆ ခုနှစ်

ပင်လည်ဘူးမြို့



မာတိကာ

၁။ပင်လည်ဘူးမြို့နယ်မြေပုံ 2

၂။အိုးမြေကုန်းအုပ်စုမြေပုံ 3

၃။ကျေးရွာအုပ်စုတွင်ပါဝင်သောကျေးရွာစာရင်းများ 4

သင်နီးတော၊ကုန်းကြီး၊ပေါက်ကိုင်း၊မံပင်၊ကျပွေ့၊သလင်၊သိမ်ဇင် **Error! Bookmark not defined.**

၄။ကျေးရွာအခြေခံအချက်အလက်များ 4

၅။လူထုပူးပေါင်းပါဝင်သောလူမှုဆန်းစစ်ခြင်းနှင့်အကဲဖြတ်ခြင်းလုပ်ငန်းစဉ် (PSA/PRA) အကျဉ်းချုပ် 6

၆။ကျေးရွာဖွံ့ဖြိုးရေးအစီအစဉ်အတွက်အသုံးပြုခဲ့သော PRA tools များနှင့်တစ်ခုချင်းစီအတွက်သုံးသပ်ချက်များ ... 7

၇။ကော်မတီဝင်များရွေးချယ်ခြင်းနှင့်ကျေးရွာဖွံ့ဖြိုးရေးအစီအစဉ်ဆောင်ရွက်မှုမှတ်တမ်းဓါတ်ပုံများ 31

၈။ကော်မတီဝင်များစာရင်း 36

၉။ပုံစံစ-၁။ကျေးရွာအချက်အလက် 37

၁၀။ပုံစံစ-၂။စီမံကိန်းစက်ဝန်းအချိန်ဇယား 39

၁၁။ပုံစံစ-၃။ကျေးရွာဖွံ့ဖြိုးရေးဦးစားပေးအစီအစဉ် 41

၁၂။ပုံစံစ-၄။ကျေးရွာဖွံ့ဖြိုးရေးစီမံကိန်းလုပ်ငန်းခွဲရွေးချယ်ခြင်းပုံစံ 45

၁၃။ပုံစံစ-၅။အစည်းအဝေးတက်ရောက်သူစာရင်း 46

၁၄။အစည်းအဝေးမှတ်တမ်းများ 55

၁၅။ကဏ္ဍအလိုက်အခက်အခဲမှတ်တမ်း 59

၁၆။ကျေးရွာဖွံ့ဖြိုးရေးစီမံချက်အရည်အသွေးထိန်းချုပ်မှု (Checklist for VDP) 60



၁။ ပင်လည်ဘူးမြို့နယ် မြေပုံ

စစ်ကိုင်းတိုင်းဒေသကြီး၊ ကသာခရိုင် ပင်လည်ဘူးမြို့နယ် UTM မြေပုံ

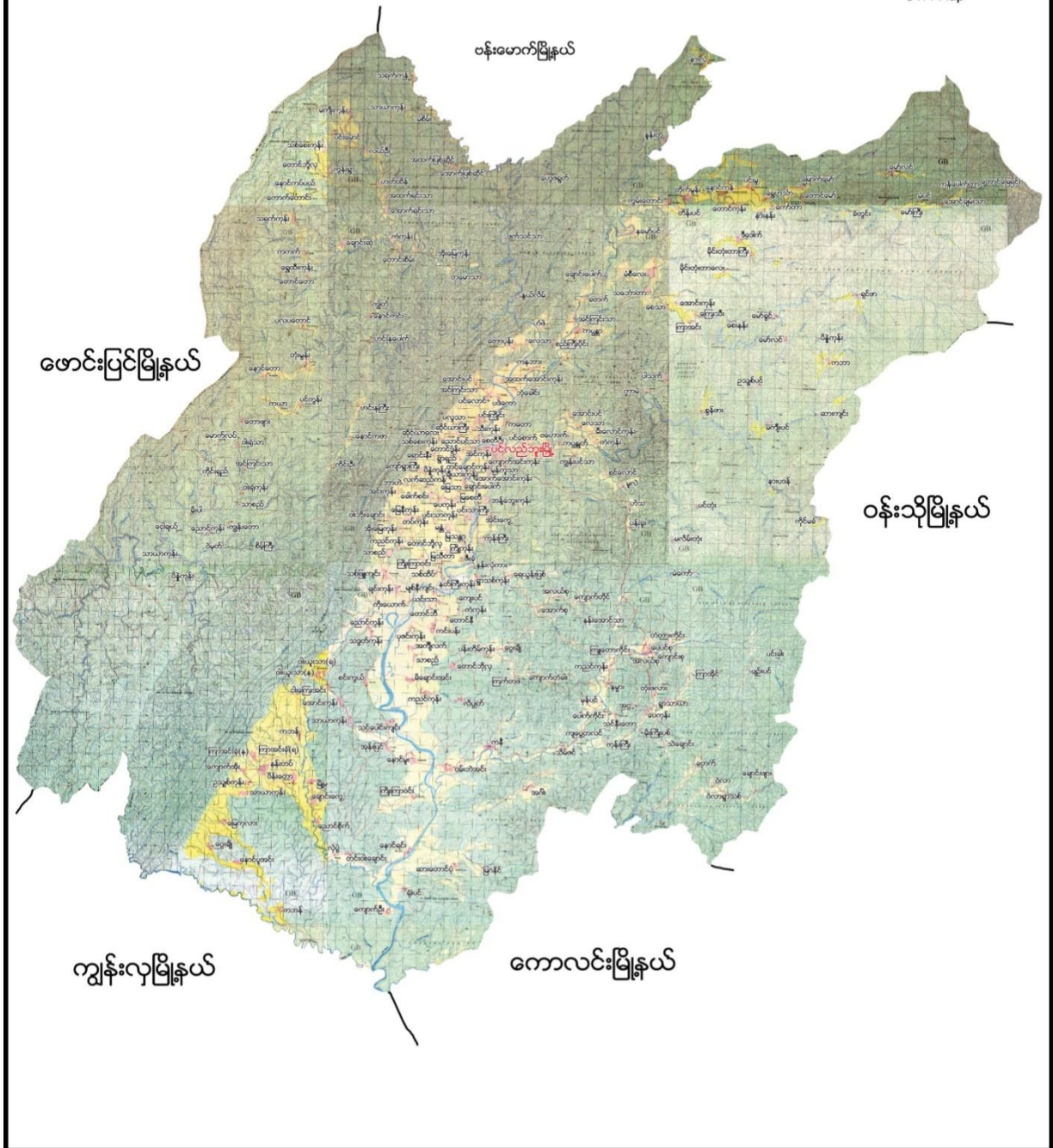



၂။ အိုးမြေကုန်းအုပ်စုမြေပုံ

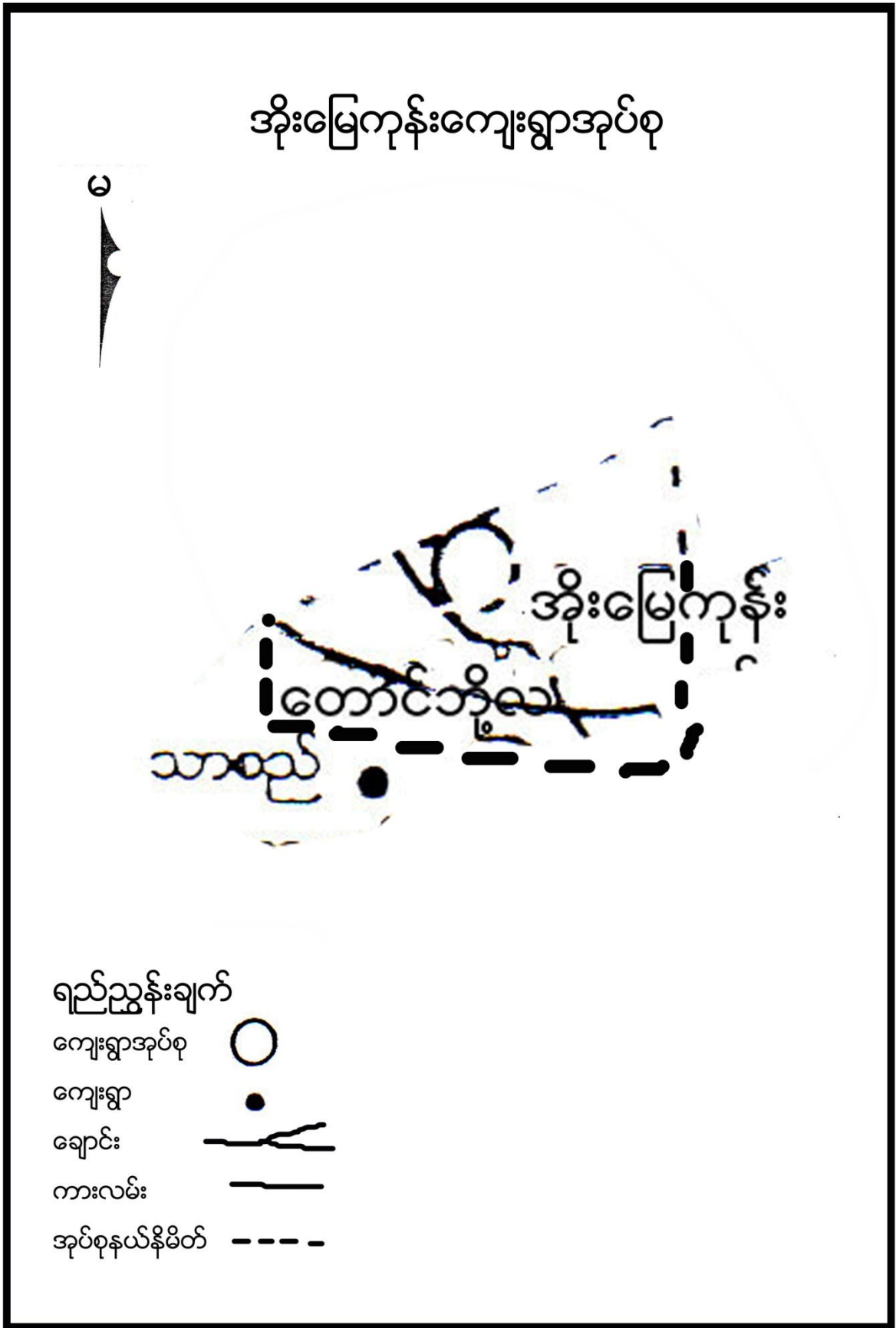



၃။ ကျေးရွာအုပ်စုတွင်ပါဝင်သော ကျေးရွာစာရင်းများ

အိုးမြေကုန်း၊ တောင်ဘို့လှ တို့ပါဝင်သည်။

၄။ ကျေးရွာအခြေခံအချက်အလက်များ

၁။ ကျေးရွာသမိုင်းအကျဉ်း

တောင်ဘို့လှ ကျေးရွာသည် လွန်ခဲ့သော နှစ်ပေါင်း ၂၀၀ ကျော်မှတည်ခဲ့သော ရွာဖြစ်သည်။ ပင်လည်ဘူးမြို့နှင့် ၇ မိုင်ခွဲ ခန့်တွင် ရှိပါသည်။ အိမ်ခြေ ၄၀ အိမ် ရှိပြီး စပါး ပဲ နှမ်း စသည် တို့ကို တနိုင်တပိုင် စိုက်ပျိုးခဲ့ကြသည်။ တောင်ယာ စပါးများလည်း စိုက်ပျိုးကြပါသည်။ ပညာရေးအား ဘုန်းကြီးကျောင်းတွင် သင်ကြားခဲ့ရဖူးပါသည်။ ကျွဲ နွား ကြက် ဝက် များကို တပိုင်တနိုင် မွေးမြူကြသည်။ အိမ်အခြေနေမှာ သက်ကယ်မိုး ထရံကာ ဖြစ်သည်။ လန်းပန်းဆက်သွယ်ရေး ခက်ခဲပါသည်။

ယခုအခါတွင် အိမ်ခြေ ၁၀၃ အိမ် ရှိပြီး သွပ်မိုး ပျဉ်ထောင် ပျဉ်ကာ အိမ်များ ဖြစ်လာပါသည်။ ဘုန်းကြီးကျောင်းများ စာသင်ကျောင်းများ ရှိလာသည်။ ဆိုလာမီး မီစက် ဇရပ် သိမ်ကျောင်း များရှိလာသည်။ စပါး အပြင် ပဲနှမ်း နေကြာ စသည်တို့ကို စိုက်ပျိုးလာကြသည်။ လမ်းပန်းဆက်သွယ်ရေး ကောင်းမွန်လာ သည်။

၂။ ထူးခြားဖြစ်စဉ်

၃။ လူနည်းစုလူမျိုးစုအိမ်ထောင်စု

အမျိုးအစား	အိမ်ထောင်စု	ကျား	မ	စုစုပေါင်း
-	-	-	-	-

၄။ ထိခိုက်လွယ်အုပ်စု

ထိခိုက်လွယ်အုပ်စု	အိမ်ထောင်စု	ကျား	မ	စုစုပေါင်း
သက်ကြီး	၃၆	၁၈	၂၆	၄၄
မြေယာမဲ့	၂၉	၂၁	၈	၂၉
မသန်စွမ်း	၁	၁	-	၁



၅။ အဓိကစီးပွားရေးလုပ်ငန်းများ

စိုက်ပျိုးရေး	မွေးမြူရေး	အသေးစားစီးပွားရေး	အခြား
စပါး	ကျွဲ	ကုန်စုံဆိုင်	လက်သမား
မုန်ညှင်း၊ မုန်လာ	နွား		အခြား
နေကြာ၊ ဖရဲ	ဝက်	ဟင်းသီးဟင်းရွက်များ ရောင်းချခြင်း	
ခရမ်းချဉ်သီး၊ နှမ်း၊ ပဲမျိုးစုံ	ကြက်		

၆။ ကျေးရွာအတွင်းအဓိက ပိုင်ဆိုင်မှုများ

ကျေးရွာပိုင်ဆိုင်မှုများ	စိုက်ပျိုးမြေ	စားကျက်မြေ	သစ်တောမြေ	သဲ/ကျောက်ရရှိမှု	ရေတွင်း/ရေကန်	စက်ရေတွင်း
အရေအတွက်	၁၁၄ဧက	၁၃၉ဧက	-	ရှိ/မရှိ	၁၁/-	-
ကျေးရွာပိုင်ဆိုင်မှုများ	ကား	ထော်လာဂျီ	စပါးကြိတ်စက်	ခြွေလှေ့စက်	အသေးစားဆည်	ဈေးဆိုင်
အရေအတွက်	-	-	-	-	-	၂

၇။ ကျေးရွာအတွင်းအခြားပိုင်ဆိုင်မှုများ

ကျေးရွာပိုင်ဆိုင်မှုများ	ရေတင်စက်	လယ်ထွန်စက်	ထွန်/ထယ်	ကျွဲ	နွား
အရေအတွက်	၁၇	-	၇၈/၇၈	၂၀	၂၇၀
ကျေးရွာပိုင်ဆိုင်မှုများ	ဝက်	ဆိုင်ကယ်	ကျွမ်းကျင်လုပ်သား	လုပ်သား	
အရေအတွက်	၁၀၆	၉၁	၃	၉	

၈။ အခြားကျေးရွာရှိအသုံးပြုနိုင်သော အရင်းအမြစ်/အချက်အလက်များ

အရင်းအမြစ်	ဆေးခန်း	အ.လ.က/အ.ထ.က	ဈေး	ကျွမ်းကျင်လုပ်သား	လုပ်သား	မြေတူးစက်	လမ်းကြိတ်စက်
အရေအတွက်	-	၁၁၁	၁	၅	၁၅	-	-



၅။ လူထုပူးပေါင်းပါဝင်သော လူမှုဆန်းစစ်ခြင်း နှင့် အကဲဖြတ်ခြင်း လုပ်ငန်းစဉ် (PSA/PRA) အကျဉ်းချုပ်

စဉ်	အကြောင်းအရာ	ရက်စွဲ	ဦးတည်အုပ်စု	တက်ရောက်သူ			အဓိက ဆွေးနွေးချက်များ
				ကျား	မ	ပေါင်း	
၁	လူမှုစီးပွားအဆင့် သတ်မှတ်ခြင်း (Wealth Ranking)	၅-၁-၁၆	ချမ်းသာ၊အလယ်အလတ်၊နွမ်းပါး၊အလွန်နွမ်းပါးအုပ်စုများ	၃၂	၃၈	၇၀	ကျေးရွာလူမှုစီးပွားအုပ်စုများခွဲခြားသတ်မှတ်နိုင်ရေးအတွက် အခြေခံစံနှုန်းများ သတ်မှတ်ခြင်း၊ ကျေးရွာသားများနှင့် အများသဘောတူ ခွဲခြားသတ်မှတ်ခြင်း
၂	ရာသီခွင်ပြပြက္ခဒိန် (Seasonal Calendar)	၇-၁-၁၆	ကော်မတီဝင်၊ အမျိုးသမီး၊အမျိုးသားများ	၂၀	၂၁	၄၁	ရာသီဥတု၊ စိုက်ပျိုးသီးနှံများ၊ လယ်ယာလုပ်ငန်းများ၊ နေ့စားလုပ်ငန်းများ၊ မွေးမြူရေးလုပ်ငန်းများ၊ ဝမ်းစာဖူလုံမှု နှင့် ပွဲတော်များ
၃	ကျေးရွာလူမှုရေးပြ၊ သယံဇာတပြမြေပုံ (Social Map/Resource Map)	၆-၁-၁၆	ရပ်မိရပ်ဖ၊ ကော်မတီဝင်များ	၁၈	၂၀	၃၈	အိမ်အမျိုးအစားများ၊ အခြေခံအဆောက်အဦများ၊လမ်းပန်းဆက်သွယ်ရေးအခြေအနေ လယ်ယာမြေများ၊ မြစ်ချောင်းများ၊ ရေတွင်း၊ ရေကန်များ၊သစ်တောများ
၄	ပြဿနာသစ်ပင် (Problem Tree)	၆-၁-၁၆	အမျိုးသားများကော်မတီဝင်များ	-	၄၀	၄၀	ဆွေးနွေးထားသော အခြေခံအဆောက်အဦ များနှင့် သက်မွေးဝမ်းကျောင်းလုပ်ငန်းများ၊ကျန်းမာရေး၊ပညာရေး။
၅	ပြဿနာသစ်ပင် (Problem Tree)	၆-၁-၁၆	အမျိုးသမီးများ	၃၄	-	၃၄	ဆွေးနွေးထားသော အခြေခံအဆောက်အဦ များနှင့် သက်မွေးဝမ်းကျောင်းလုပ်ငန်းများ
၆	ကျေးရွာ၏ (၅)နှစ်စာ ဦးစားပေးအစီအစဉ် ပြ ဇယား (Metric Ranking)	၆-၁-၁၆	အမျိုးသားအုပ်စု၊အမျိုးသမီးအုပ်စု၊လူငယ်အုပ်စု၊ရပ်မိရပ်ဖအုပ်စု	၃၄	၄၀	၇၄	အကျိုးပြုဦးရေ၊ အကျိုးခံစားခွင့် နှင့် အဓိက လိုအပ်ချက်များပေါ် မူတည်၍ ဆုံးဖြတ်သည်။



၇	အဖွဲ့အစည်းချိတ်ဆက်ပုံ (Venn Diagram)	၈၀-၁၀၀	ကျေးရွာအုပ်ချုပ်ရေးအဖွဲ့၊ ကျေးရွာစီ/ထောက်အဖွဲ့	၂၀	၂၄	၄၄	ကျေးရွာတွင်းရှိ အဖွဲ့အစည်းများနှင့် မည်သို့သောလုပ်ငန်းများအတွက် မည်သည့်အဖွဲ့များချိတ်ဆက်လုပ်ကိုင်မှု
၈	ပင့်ကူအိမ်ကွန်ယက် (Spider Web)	၅၀-၁၀၀	အမျိုးသားများ နှင့် အမျိုးသမီးများ	၃၂	၃၈	၇၀	အမျိုးသားများ နှင့် အမျိုးသမီးများ တန်းတူအခွင့်အရေး ရရှိမှု နှင့် မရရှိသည့် အကြောင်းအရင်းများ
၉	ပြဿနာအခွင့်အရေး၊ လက်ရှိအခြေအနေနှင့် ပြောင်းလဲမှုညွှန်းကိန်း	၈၀-၁၀၀	ကျေးရွာစီ/ထောက်အဖွဲ့၊ ကျေးရွာလူထု	၁၉	၂၀	၃၉	ပြဿနာအခွင့်အရေး၊ လက်ရှိအခြေအနေ ကိုသိရှိရန် နှင့် ပြောင်းလဲနိုင်သည်ပုံစံများ
၁၀	ကျေးရွာအိပ်မက်ပြမြေပုံ (Dream Map)	၈၀-၁၀၀	ကျေးရွာစီ/ထောက်အဖွဲ့၊ ကျေးရွာလူထု	၂၀	၂၁	၄၁	နောင်တစ်ချိန်တွင် ကျေးရွာတွင် ဖြစ်စေချင်သော/မြင်စေချင်သော အရာများ ထည့်သွင်းရေးဆွဲခြင်း

၆။ ကျေးရွာဖွံ့ဖြိုးရေး အစီအစဉ်အတွက် အသုံးပြုခဲ့သော PRA tools များနှင့် တစ်ခုချင်းစီအတွက်သုံးသပ်ချက်များ

၁။ ကျေးရွာ၏လူမှုစီးပွားအဆင့်သတ်မှတ်ခြင်း။ (Wealth Ranking)

အဆင့်	အခြေခံစံနှုန်းများ/ ညွှန်းကိန်းများ	အိမ်ထောင်စု	ရာခိုင်နှုန်း
ချမ်းသာ	အိမ်အခြေအနေ- သွပ်မိုး၊ ပျဉ်ထောင်၊ ပျဉ်ခင်း (၅) ဧက နှင့် ၁၀ ဧက ကြား ကျွဲ၊ နွား- (၅) ကောင်အထက် အခြားပိုင်ဆိုင်မှု- မီးစက်၊ ထွန်းစက်၊ ရေစုပ်စက်၊ TV၊ စပါးကြိုက်စက်၊ ဆိုင်ကယ်၊ ထော်လာကျည်၊ ဆီစက်၊ ကားသေး (အလယ်တန်းကျောင်းသားရှိ)	၂၈	၂၄.၇၈%
အလယ်အလတ်	အိမ်အခြေအနေ- ထရံကာ၊ သွပ်မိုး မြေယာပိုင်ဆိုင်မှု- (၃-၅)ဧက ကျွဲ၊ နွား- (၂-၃)ကောင် အခြားပိုင်ဆိုင်မှု- လှည်း၊ အပ်ချုပ်စက်၊ TV၊ ဆိုင်ကယ်၊ ရေစုပ်စက်	၅၇	၅၀.၄၄%



	(အလယ်တန်းကျောင်းနေအရွယ်ကျောင်းသားရှိ)		
နှမ်းပါး	အိမ်အခြေအနေ- ဝါးထရုံကာ၊ သက်ကယ်မိုး မြေယာပိုင်ဆိုင်မှု- (၁-၃)ဧက ကျွဲ၊ နွား- မရှိ အခြားပိုင်ဆိုင်မှု- စက်ဘီး၊ ဆိုင်ကယ်	၂၄	၂၁.၂၄%
အလွန်နှမ်းပါး	အိမ်အခြေအနေ- ဝါးထရုံကာ၊ သက်ကယ်မိုး မြေယာပိုင်ဆိုင်မှု- မရှိ ကျွဲ၊ နွား- မရှိ အခြားပိုင်ဆိုင်မှု- စက်ဘီး	၄	၃.၅၄%
စုစုပေါင်း		၁၁၃	၁၀၀%



သုံးသပ်ချက်

ရာသီဥတု-တပိုတွဲလ လယ်မှ စ၍ နယုန်လအထိ နွေရာသီဖြစ်ပါသည်။ နယုန်လ လယ် မှ စ၍ တော်သလင်း လအထိ မိုးရာသီ ဖြစ်ပါသည်။ သီတင်းကျွတ်လ မှ စတင်၍ တပိုတွဲလ လယ်အထိ ဆောင်းရာသီ ဖြစ်ပါသည်။

စိုက်ပျိုးရေး-- တန်ခူးလတွင် မြေပဲစိုက်ခြင်း၊ ကဆုန်လတွင် ပြောင်းနှင့် ဟင်းသီး ဟင်းရွက် ၊ နယုန် နှင့်

ဝါဆို ဝါခေါင်လတွင် ပျိုးကြဲခြင်းကောက်စိုက်ခြင်း၊ တန်ဆောင်မုန်း နတ်တော်လတွင်တွင် မက်ပဲနှင့် နေကြ ၁ စိုက်ပျိုးခြင်းများကို တနိုင်တပိုင် ပြုလုပ်ကြသည်။

မွေးမြူရေး-မွေးမြူရေး လုပ်ငန်းများကို ရာသီမရွေးလုပ်ကိုင်ကြပါသည်။ ကြက်/ဝက်/ကျွဲ/ခွား များကို တနိုင်တပိုင်မွေးမြူကြသည်။

လမ်းပန်းဆက်သွယ်ရေး- ၁၂ လ ရာသီ လုံး လမ်းပန်းဆက်သွယ်ရေး အသင့်တင့် ကောင်းမွန်ပါသည်။

နေ့စားလုပ်ငန်း-တန်ခူးလတွင် ပဲနတ်ခြင်း၊ ဝါဆို ဝါခေါင်လတွင် ပျိုးကျဲခြင်း ကောက်စိုက်ခြင်း နတ်တော် လတွင် စပါးသိမ်းခြင်းများ ပြုလုပ်ကြပါသည်။ တစ်နေ့ ဝင်ငွေမှာ(၂၅၀၀) ကျပ်၊ တစ်လဝင်ငွေ(၇၅၀၀၀)ကျပ် နှင့် တစ်နှစ်ဝင်ငွေ(၉၁၂၅၀၀)ကျပ်ရရှိသောအိမ်ထောင်စုမှာ ၂၉ အိမ် ခန့် ရှိပါသည်။ အဓိက အားဖြင့် လယ်ယာမြေမရှိခြင်းဖြစ်ပါသည်။

သဘာဝဘေးအန္တရာယ်။ တပေါင်း တန်ခူး ဝါဆို ဝါခေါင် လများတွင် လေ ၊ မိုးဒဏ်များ အနည်းငယ် ခံရလေ့ ရှိပါသည်။ အိမ်ခေါင်မိုးများလှန်ခြင်းများဖြစ်ပေါ် ခဲ့ပါသည်။

ဝမ်းစာလုံမှု-ဝါဆို ဝါခေါင် တော်သလင်း သီတင်းကျွတ် တန်ဆောင်မုန်း လများတွင် ဝမ်းစာရှားပါးမှု များ ရှိပါသည်။

အလုပ်သမားရှားပါးမှု-စိုက်ပျိုးချိန်တွင် လုပ်သားရှားပါးမှု ရှိပါသည်။

ပွဲတော်များ-တန်ခူးလတွင် သင်္ကြန်ပွဲတော်ပြုလုပ်ပါသည်။ ဝါဆိုလတွင် သင်္ကြန်ကပ်ပွဲတော်ရှိပါသည်။ သီတင်းကျွတ်လတွင် မီးထွန်းပွဲတော်ရှိပါသည်။ တပိုတွဲ တပေါင်းလတွင် အလှူပွဲများရှိပါသည်။



၃။ ကျေးရွာလူမှုရေးပြမြေပုံ နှင့် သုံးသပ်ချက်





သုံးသပ်ချက်

လူနေထိုင်မှု ပုံစံ-စီပွားရေးအဆင့် (၄) မျိုး(ချမ်းသာ၊ အလယ်အလတ်၊ နွမ်းပါး၊ အလွန်နွမ်းပါး) ရှိပြီး ကျေးရွာများတွင် ပြန့်ကျဲစွာနေထိုင်ကြပါသည်။

လမ်းပန်းဆက်သွယ်ရေး-- ရွာတွင်းလမ်းများသည် မြေသားလမ်းများဖြစ်ပြီး တောင်ဘို့လ သို့အထွက် လမ်း ကန်ဘောင်ဖက်တွင် မိုးတွင်းကာလတွင် ရေတိုက်ပြီး ချောက်ဖြစ်ခြင်းများကြောင့် သွားလာရ ခက်ခဲမှု ရှိပါသည်။ အခြားကျေးရွာများသို့ သွားသော လမ်းများသည် လမ်းပန်းဆက်သွယ်ရေး အဆင်ပြေမှု ရှိသည်။

ကျန်းမာရေး-- အနည်းငယ် နာမကျန်းဖြစ်လျှင် ကျေးရွာတွင်းရှိကုန်စုံ ဆိုင်များတွင် ဆေးများဝယ်သောက်ခြင်း ။အတော်အတန် နေမကောင်းဖြစ်လျှင် ပင်လယ်ဘူးသို့သွားရောက်ဆေးကုသခြင်းများ ပြုလုပ်ရပါသည်။

သောက်သုံးရေ- ရွာတွင်းရှိလက်တူးတွင်း ပိုက်တွင်းရေကို သောက်သုံးရေအဖြစ် အသုံးပြုကြရသည်။ သောက်သုံးရေ လုံလောက်မှု ရှိပါသည်။

အခြား-ကျေးရွာ တွင်ဘုန်းကြီးကျောင်း၊ဓမ္မာရုံ၊ ဇရပ်၊စာသင်ကျောင်းများ ရှိပါသည်။



သုံးသပ်ချက်

ပတ်ဝန်းကျင်ရှိအရင်းအမြစ်များ-ရွာပတ်ဝန်းကျင်ရှိသစ်တောများမှထင်းထုတ်ယူသုံးစွဲနိုင်ပါသည်။ ရွာ၏ အလယ်တွင် လယ်ကွင်းများရှိပါသည်။ အရှေ့ဖက်တွင် ရေကန်ကြီးတစ်ကန် ရှိပါသည်။

စီးပွားရေးလုပ်ကိုင်စားသောက်ရသောအရင်းအမြစ်-လယ်ယာမြေများအသုံးပြု၍စပါး၊မြေပဲ၊နှမ်း၊မုန်လာ၊ နေကြာ၊ ဟင်းသီး ဟင်းရွက်စသည်တို့ကို အနည်းငယ် စိုက်ပျိုးနိုင်သည်။စားကျက်မြေကို အသုံးပြုကာကျွဲ နွား တို့ကို လည်း တစ်နိုင်တစ်ပိုင် မွေးမြူကြသည်။ ငါး ကြက် ဝက် များ လည်း မွေး မြူ ကြသည်။

အရင်းမြစ်နှင့် ဆက်စပ်သော ပြဿနာများ- သစ်တောများ ပြုန်းတီးမှုမြန်ခြင်းနှင့် ရာသီ ဥတုဖောက်ပြန်မှုများ ကြောင့် စိုက်ပျိုး ရေးအတွက် မိုးခေါင်းခြင်း မိုးများလွန်းခြင်းဖြစ်သဖြင့် သီးနှံများ အချိန်မီ မစိုက်ပျိုးနိုင်ခြင်း။ စိုက်ခင်းများ ပျက်စီးခြင်း စသည့် တို့ ကြုံတွေ့ရသည်။ ထို့ကြောင့် သီးနှံများ အထွက် နှုန်းလျော့နည်းပြီး စီးပွားရေးနိမ့်ကျလာသည်။ ဝမ်းစာဖူလုံမှုနည်းလာကြသည်။



အကြောင်းအရင်းများ/ အခက်အခဲများ

၁	ရွာတွင်းလမ်းမကောင်းခြင်း	၂	မူကြိုကျောင်းမရှိခြင်း	၃	ဆေးပေးခန်းမရှိခြင်း
၄	မိသတ်ရေ ကန် မရှိခြင်း	၅	ဘောလုံးကွင်းမကောင်းခြင်း	၆	စာကြည့်တိုက်မရှိခြင်း
၇	ရွာချင်းဆက်လမ်း မကောင်းခြင်း	၈	၂၄ နာရီ မီးမရှိခြင်း		

အကျိုးဆက်များ

- ၁ သွားလာရေးခက်ခဲခြင်း၊ယာဉ်၊များသွားလာ၍ မရခြင်း။
- ၂ ကလေးများဖွံ့ဖြိုးမှု နောက်ကျခြင်း
- ၃ ဆေးကုသရန် ခက်ခဲခြင်း
- ၄ မိဘေး ကာကွယ်ရန် ကြောက်ရခြင်း
- ၅ ကလေး များ အားကစား စွမ်းရည် နိမ့်ကျခြင်း
- ၆ ဗဟုသုတ နည်းခြင်း
- ၇ သွားလာရေးခက်ခဲခြင်း၊ယာဉ်၊များသွားလာ၍ မရခြင်း။
- ၈ ကျေးရွာ ဖွံ့ဖြိုးမှု နှောင့်နှေးခြင်း

ဖြေရှင်းနည်းလမ်း

- ၁ ရွာတွင်းလမ်းပြုပြင်ခြင်း
- ၂ မူကြိုကျောင်း ဆောက်လုပ် ပေးခြင်း
- ၃ ဆေးပေးခန်းဆောက်လုပ်ခြင်း
- ၄ မီးသက်ရေကန် ဆောက်လုပ်ခြင်း
- ၅ ဘောလုံးကွင်း ပြုပြင်ခြင်း
- ၆ စာကြည့်တိုက်ဆောက်လုပ်ပေးခြင်း
- ၇ ရွာချင်းဆက်လမ်းပြုပြင်ခြင်း
- ၈ လျှပ်စစ် ဌာနနှင့် ချိတ်ဆက်လုပ် ဆောင်ခြင်း



အကြောင်းအရင်းများ/ အခက်အခဲများ

၁	ရွာတွင်းလမ်းမကောင်းခြင်း	၂	မူကြိုကျောင်းမရှိခြင်း	၃	ဆေးပေးခန်းမရှိခြင်း
၄	မိသက် ရေ ကန် မရှိခြင်း	၅	ဘောလုံးကွင်းမကောင်းခြင်း	၆	စာကြည့်တိုက်မရှိခြင်း
၇	ရွာချင်းဆက်လမ်း မကောင်းခြင်း	၈	၂၄ နာရီ မီးမရှိခြင်း		

အကျိုးဆက်များ အကျိုးဆက်များ

- ၁ သွားလာရေးခက်ခဲခြင်း၊ယာဉ်၊များသွားလာ၍ မရခြင်း။
- ၂ ကလေးများဖွံ့ဖြိုးမှု နောက်ကျခြင်း
- ၃ ဆေးကုသရန် ခက်ခဲခြင်း
- ၄ မိဘေး ကာကွယ်ရန် ကြောက်ရခြင်း
- ၅ ကလေး များ အားကစား စွမ်းရည် နိမ့်ကျခြင်း
- ၆ ဗဟုသုတ နည်းခြင်း
- ၇ သွားလာရေးခက်ခဲခြင်း၊ယာဉ်၊များသွားလာ၍ မရခြင်း။
- ၈ ကျေးရွာ ဖွံ့ဖြိုးမှု နှောင့်နှေးခြင်း

ဖြုတ်နည်းလမ်း

- ၁ ရွာတွင်းလမ်းပြုပြင်ခြင်း
- ၂ မူကြိုကျောင်း ဆောက်လုပ် ပေးခြင်း
- ၃ ဆေးပေးခန်းဆောက်လုပ်ခြင်း
- ၄ မီးသက်ရေကန် ဆောက်လုပ်ခြင်း
- ၅ ဘောလုံးကွင်း ပြုပြင်ခြင်း
- ၆ စာကြည့်တိုက်ဆောက်လုပ်ပေးခြင်း
- ၇ ရွာချင်းဆက်လမ်းပြုပြင်ခြင်း
- ၈ လျှပ်စစ် ဌာနနှင့် ချိတ်ဆက်လုပ် ဆောင်ခြင်း



၇။ ဦးစားပေးအစီအစဉ်ပြဇယား (Matrix Ranking)

တစ်ခုတည်းကလေးကို အဆင့်မြင့် ဆောင်ရွက် (မဟုတ်) (မဟုတ်)

အမှတ်	အဆင့်မြင့် ဆောင်ရွက် (မဟုတ်)	၁	၂	၃	၄	၅	၆	၇	၈	၉	၁၀	အဆင့်မြင့် ဆောင်ရွက် (မဟုတ်)
၁	အဆင့်မြင့် ဆောင်ရွက် (မဟုတ်)	၁	၂	၃	၄	၅	၆	၇	၈	၉	၁၀	အဆင့်မြင့် ဆောင်ရွက် (မဟုတ်)
၂	အဆင့်မြင့် ဆောင်ရွက် (မဟုတ်)	၂	၁	၃	၄	၅	၆	၇	၈	၉	၁၀	အဆင့်မြင့် ဆောင်ရွက် (မဟုတ်)
၃	အဆင့်မြင့် ဆောင်ရွက် (မဟုတ်)	၃	၂	၁	၄	၅	၆	၇	၈	၉	၁၀	အဆင့်မြင့် ဆောင်ရွက် (မဟုတ်)
၄	အဆင့်မြင့် ဆောင်ရွက် (မဟုတ်)	၄	၃	၂	၁	၅	၆	၇	၈	၉	၁၀	အဆင့်မြင့် ဆောင်ရွက် (မဟုတ်)
၅	အဆင့်မြင့် ဆောင်ရွက် (မဟုတ်)	၅	၄	၃	၂	၁	၆	၇	၈	၉	၁၀	အဆင့်မြင့် ဆောင်ရွက် (မဟုတ်)
၆	အဆင့်မြင့် ဆောင်ရွက် (မဟုတ်)	၆	၅	၄	၃	၂	၁	၇	၈	၉	၁၀	အဆင့်မြင့် ဆောင်ရွက် (မဟုတ်)
၇	အဆင့်မြင့် ဆောင်ရွက် (မဟုတ်)	၇	၆	၅	၄	၃	၂	၁	၈	၉	၁၀	အဆင့်မြင့် ဆောင်ရွက် (မဟုတ်)
၈	အဆင့်မြင့် ဆောင်ရွက် (မဟုတ်)	၈	၇	၆	၅	၄	၃	၂	၁	၉	၁၀	အဆင့်မြင့် ဆောင်ရွက် (မဟုတ်)
၉	အဆင့်မြင့် ဆောင်ရွက် (မဟုတ်)	၉	၈	၇	၆	၅	၄	၃	၂	၁	၁၀	အဆင့်မြင့် ဆောင်ရွက် (မဟုတ်)
၁၀	အဆင့်မြင့် ဆောင်ရွက် (မဟုတ်)	၁၀	၉	၈	၇	၆	၅	၄	၃	၂	၁	အဆင့်မြင့် ဆောင်ရွက် (မဟုတ်)



စီမံကိန်းပထမနှစ်တွင် စာသင်ကျောင်း ပြုပြင် တည်ဆောက်ခဲ့ပါသည်။

စီမံကိန်းဒုတိယနှစ်တွင်းအိုးမြေကုန်း ကျေးရွာအုပ်စု အတွက် စီမံကိန်းထောက်ပံ့ငွေ သိန်း ၂၀၀ ရရှိပြီး အုပ်စုအတွင်း (အိုးမြေကုန်းနှင့် တောင်ဘို့လှ) ၂ရွာအား ကျေးရွာများမှ စီမံကိန်းဒုတိယနှစ်တွင် ၉၆ သိန်းစီဖြင့် ရွာတွင်းလမ်း ရွာချင်းဆက်လမ်းများ ပြုပြင်ခြင်းလုပ်ငန်းများအား လုပ်ဆောင်မည်ဖြစ်သည်။





သုံးသပ်ချက်

ကျေးရွာအတွင်းရှိအဖွဲ့အစည်းများကျေးရွာလူထုနှင့်အဖွဲ့အစည်းများချိတ်ဆက်ဆောင်ရွက်နေသည့်အနေအထူးမှာအုပ်ချုပ်ရေးအဖွဲ့အမျိုးသားအဖွဲ့အမျိုးသမီးများအဖွဲ့ကျေးရွာစီမံကိန်းအထောက်အကူပြုကော်မတီ၊ဓမ္မစင်္ကြာကာအဖွဲ့၊ဂေါပက၊ ကျောင်းကော်မတီ၊ ပရဟိတ ၊ ပညာရေးပဒေသာ အဖွဲ့များရှိကြပြီးကျေးရွာဖွံ့ဖြိုးတိုးတက်ရေးကျေးရွာအကျိုးပြုလုပ်ငန်းများချိတ်ဆက်ဆောင် ရွက်ကြပါသည်။

ကျေးရွာပြင်ပအဖွဲ့အစည်းများကျေးရွာလူထုနှင့်ပြင်ပအဖွဲ့အစည်းများချိတ်ဆက်ဆောင်ရွက်နေသည့်အနေအထားမှာမြို့နယ်အထွေထွေအုပ်ချုပ်ရေးဦးစီးဌာန၊ပညာရေးဌာန၊ကျန်းမာရေးဌာန၊ကျေးလက်ဒေသဖွံ့ဖြိုးတိုးတက်ရေးဦးစီးဌာန၊မွေးမြူရေး၊မြေစာရင်း၊ရဲစခန်း၊လ.ဝ.က၊စိုက်ဘဏ်၊သမအစရှိသည့်ဌာနများနှင့်ပံ့ပိုးဆောင်ရွက်မှုသာရှိပြီးကျေးရွာသားများအနေဖြင့်သက်ဆိုင်ရာကဏ္ဍအလိုက်လိုအပ်သလို ချိတ်ဆက်ဆောင်ရွက်မှုအကူအညီတောင်းခံမှုမှာ မရှိသလောက်အားနည်းပါသည်။

အမျိုးသမီးကဏ္ဍ အစည်းအဝေးမှတ်တမ်း နှင့် စစ်ဆေးရမည့်အချက်များ

၁။ အမျိုးသမီးကဏ္ဍ အစည်းအဝေးမှတ်တမ်း

ကျေးရွာမိတ်ဆက်အစည်းအဝေးပြုလုပ်ရန် ဖိတ်ကြားရာတွင် အစည်းအဝေးတွင် အမျိုးသမီး အချိုးညီစွာ ပါဝင်ရန် သက်ဆိုင်ရာ ကော်မတီသို့ ပြောကြားခဲ့ပါသည်။ ပထမအကြိမ် မိတ်ဆက်အစည်းအဝေးတွင် အစည်းအဝေးတိုင်းတွင် အမျိုးသမီးများ အချိုးညီစွာ တက်ရောက်ရန် ပြောကြားခဲ့ပါသည်။ အစည်းအဝေးတိုင်းတွင်လည်း အမျိုးသမီးများမှ ပြောကြားလိုသော အချက်များကို လွတ်လပ် ပွင့်လင်းစွာ ပြောဆိုခွင့်ရှိကြောင်းကိုလည်း ပြောကြားထားပါသည်။ ကျေးရွာအုပ်စုအဆင့်တွင် နှစ်စဉ်ပြုလုပ်သော လုပ်ငန်းများတွင် အမျိုးသမီးများမှ တင်ပြဆောင်းဆိုထားသော လုပ်ငန်းတစ်ခုပါဝင်ရမည် ဖြစ်ကြောင်းကိုလည်း ပြောကြားခဲ့ပါသည်။ လုပ်ငန်းခွဲများ အကော်အထည်ဖော် ဆောင်ရွက်ရာတွင်လည်း လူထုလုပ်အားဖြင့် ဆောင်ရွက်သော လုပ်ငန်းများ ဖြစ်ပါက တူညီသော လုပ်ငန်းအတွက် တူညီသော လုပ်အားခများ ပေးချေရမည်ကိုလည်း ပြောကြားခဲ့ပါသည်။ စီမံကိန်း၏ ကဏ္ဍတိုင်းတွင် အမျိုးသမီးများ အခန်းကဏ္ဍကို ထည့်သွင်းထားပြီး အမျိုးသား/ အမျိုးသမီး ခွဲခြားမှုများ မရှိစေရန် ရည်ရွယ်ထားသည်ကို ရှင်းလင်းပြောကြားမှုများ ပြုလုပ်ခဲ့ပါသည်။

အမျိုးသမီးများ၏ ဦးဆောင်နိုင်မှု နှင့် စီမံခန့်ခွဲမှု စွမ်းရည်များ တိုးတက်လာစေရန် အတွက် ကော်မတီများထဲတွင် အမျိုးသမီးများ (၅၀%) ပါဝင်ရမည်ဖြစ်ပါသည်။ ဆပ်ကော်မတီ တစ်ခုတိုင်းတွင်လည်း အနည်းဆုံး အမျိုးသမီး တစ်ဦးပါဝင်ရမည်ဖြစ်ပါသည်။ ကော်မတီထဲတွင် ပါဝင်သော အမျိုးသမီးများသည် တင်ပြဆွေးနွေးမှုများ ပြုလုပ်ခြင်း၊ ဆုံးဖြတ်ချက်များချခြင်း စသည်တို့ကို ပြုလုပ်ရမည်ဖြစ်ပါသည်။ အမျိုးသားများမှလည်း ပံ့ပိုးကူညီပေးရမည်ဖြစ်ပါသည်။

ဒုတိယအကြိမ်အစည်းအဝေးတွင် အမျိုးသမီးများသည် မိမိတို့၏ လိုအပ်ချက် အခက်အခဲများကို လွတ်လပ်စွာဆွေးနွေးနိုင်ရန်အတွက် အမျိုးသမီးသီးသန့် အုပ်စုများဖွဲ့၍ အခက်အခဲများ ဖော်ထုတ်ခြင်းလုပ်ငန်းကိုလည်း လုပ်ကိုင်ခဲ့ပါသည်။



၂။ ကျေးရွာမိတ်ဆက် အစည်းအဝေးတွင်အမျိုးသမီး ကဏ္ဍအတွက် စောင့်ကြည့်စစ်ဆေးရမည့်အချက်များ

မေးမြန်းသည့်ရက်။

ရက်စွဲ - ၃.၀၁.၂၀၁၆

စဉ်	အကြောင်းအရာ	တွေ့ရှိချက်		မှတ်ချက်
		✓	X	
၁	အစည်းအဝေးတက်ရောက်လူသူများအား ကျား၊မ ရေးရာ အခြေခံသဘောတရားများကို ရှင်းလင်းဆွေးနွေးခဲ့ပါသလား။	✓		
၂	စီမံကိန်းတွင် ပါဝင်သော ကျား၊မရေးရာ အကောင်အထည်ဖော်ရေး လိုအပ်ချက် (၅)ချက်ကို ရှင်းလင်းပြခဲ့ပါသလား။	✓		
၃	အစည်းအဝေးများ၏ ယူရာတွင်အမျိုးသား/သမီးများအချိုးညီစွာတက်ရောက်နိုင်ရေးအတွက် အသိပေးတိုက်တွန်း စည်းရုံးခဲ့တာမျိုး ရှိပါသလား။	✓		
၄	အမျိုးသမီးများ၏ စကားသံများ၊ ပြောဆိုနိုင်ခွင့်များ ပိုမိုထွက်ပေါ်လာအောင် ဖန်တီးပေးခဲ့ပါသလား။	✓		
၅	ဆပ်ကော်မတီဖွဲ့ များဖွဲ့စည်းရာတွင်အမျိုးသမီးများနှင့်ပါဝင်ဖွဲ့စည်းရေး၊ပူးပေါင်းပါဝင်ရေး၊ဦးဆောင်နိုင်ရေးအတွက်တွန်းအားပေးကူညီဆောင်ရွက်ခဲ့ပါသလား။	✓		
၆	အစည်းအဝေးကို အမျိုးသား/သမီးများ အလွယ်တကူပါဝင်တက်ရောက်နိုင်သော အချိန်နှင့်နေရာများကိုရွေးချယ်ခြင်း၊ထည့်သွင်းစဉ်းစားဆောင်ရွက်ခြင်းများတို့ကိုလုပ်ဆောင်ခဲ့ပါသလား။	✓		
၇	လူနည်းစု/ဆင်းရဲ/နွမ်းပါး/ထိခိုက်လွယ်သောအုပ်စုများကို အစည်းအဝေးမစတင်မီ အချိန်များက ရှာဖွေဖော်ထုတ်ခဲ့တာမျိုး ရှိပါသလား။	✓		
၈	လူနည်းစု/ဆင်းရဲ/နွမ်းပါး/ထိခိုက်လွယ်သော အမျိုးသား/သမီးများထံမှ အချို့ကို အစည်းအဝေးတက်ရောက်နိုင်အောင် ဖိတ်ကြားဆောင်ရွက်မှုမျိုး ရှိခဲ့ပါသလား။	✓		
၉	လူနည်းစု/ဆင်းရဲ/နွမ်းပါး/ထိခိုက်လွယ်သောအမျိုးသား/သမီးများနှင့် ကြုံတွေ့နေရသောအခတ် အခဲများကို သင်ဆွေးနွေး မေးမြန်းခဲ့တာမျိုး ရှိပါသလား။	✓		
၁၀	အမျိုးသမီးများ ပြောဆိုတင်ပြနိုင်အောင် အချိန်ပေးရန်၊ ကြိုတင်စီစဉ်ဆောင်ရွက်မှုမျိုးများ ဆောင်ရွက်ခဲ့တာများ ရှိပါသလား။	✓		
၁၁	စီမံကိန်းလုပ်ငန်းခွဲများရှာဖွေဖော်ထုတ်ရာတွင်အမျိုးသား/သမီးများသီးခြားဆွေးနွေးဖော်ထုတ် ဆောင်ရွက်ခဲ့တာမျိုး ရှိပါသလား။	✓		
၁၂	ကျေးရွာစီမံကိန်း အထောက်အကူပြုကော်မတီများဖွဲ့စည်းရာတွင် အမျိုးသမီး၊ အမျိုးသား အချိုးညီမျှစွာ (၅၀ : ၅၀) ဖွဲ့စည်းနိုင်ခဲ့ပါသလား။ မဖွဲ့စည်းနိုင်ခဲ့ပါက မှတ်ချက်တွင် ရှင်းလင်းပါ။	✓		



၁၃	ဆပ်ကော်မတီများတွင် အနည်းဆုံး အမျိုးသမီးအဖွဲ့ဝင် တစ်ဦးနှုန်းဖြင့် ပါဝင်ဖွဲ့စည်းနိုင်ခဲ့ပါသလား။ မဖွဲ့စည်းနိုင်ခဲ့ပါက မှတ်ချက်တွင် ရှင်းလင်းပါ။	√		
၁၄	ကျေးရွာ/ကျေးရွာအုပ်စု ဖွံ့ဖြိုးရေးစီမံချက် များတွင် အမျိုးသမီးများ ရွေးချယ်ဆုံးဖြတ်သည့်လုပ်ငန်းစီမံချက် အနည်းဆုံးတစ်ခုပါဝင်နိုင်ရေးအတွက် စည်းရုံး ဆွေးနွေးမှုများ ပြုလုပ်ဆောင်ရွက်ခဲ့ပါသလား။	√		
၁၅	တက်ရောက်လာသူများအား အမျိုးသမီးများ၏ လိုအပ်ချက်များကို ဖြည့်ဆည်းပေးနိုင်ရန် အမျိုးသမီးများရွေးချယ်လိုက်သော ဦးစားပေးရွေးချယ်မှုများကို ထောက်ပံ့ပေးသွားမည်ဖြစ်ကြောင်း အသိပေးပြောကြားခဲ့ပါသလား။	√		
၁၆	ရွေးချယ်လိုက်သော စီမံကိန်းလုပ်ငန်းခွဲများသည် ဒေသတွင်းမှာရှိသော လူနည်းစု/ဆင်းရဲ/နွမ်းပါး/ထိခိုက်လွယ် အုပ်စုများအပေါ် မည်သို့အကျိုးပြုနိုင် မည်ဖြစ်ကြောင်း ရှင်းလင်းပြောကြားခြင်း၊ မှတ်တမ်းတင်ခြင်းများတို့ကို ဆောင်ရွက်ခဲ့ပါသလား။	√		
၁၇	ကျေးရွာအုပ်စုအဆင့် အစည်းအဝေးပြုလုပ်ရာတွင် အုပ်စု စီ/ထောက် ကော်မတီဝင်များကို ကျား၊မ ရေးရာလိုအပ်ချက်များ အကြောင်းကိုရှင်းလင်းပြော ကြားခဲ့ပါသလား။	√		
၁၈	ကျေးရွာအုပ်စုအဆင့် အစည်းအဝေးပြုလုပ်ရာတွင် အုပ်စု စီ/ထောက် ကော်မတီဝင်များအားလုံး တက်ရောက်နိုင်မှု ရှိ/မရှိ စစ်ဆေးခဲ့ပါသလား။ မတက်ရောက်နိုင်ခဲ့ပါက မှတ်ချက်တွင် ရှင်းလင်းပါ။	√		



၉။ ပင့်ကူအိမ်ကွန်ယက် နှင့် သုံသက်ချက်

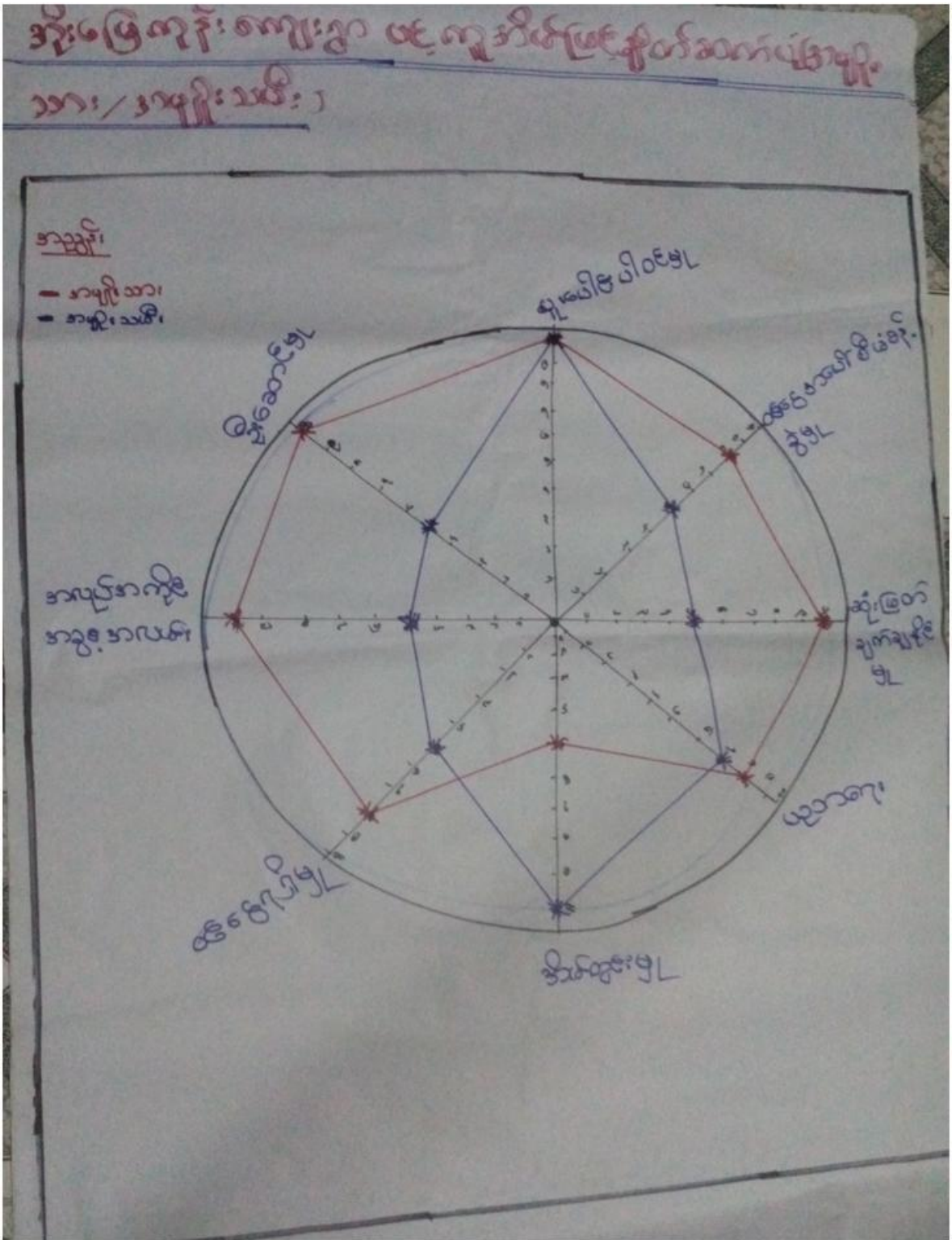



သုံးသပ်ချက်

အိမ်မှုကိစ္စဆောင်ရွက်မှု

- အမျိုးသားများ၏ အိမ်မှုကိစ္စဆောင်ရွက်မှုမှာ အဆင့် (၅)အနေအထားတွင်တွေ့ရပြီး အမျိုးသမီးများမှာ (၁၀)အဆင့်ရှိသည် ကိုတွေ့ရရှိရပါသည်။ အမျိုးသားများအနေဖြင့် အမျိုးသမီးများအားအိမ်မှုကိစ္စများတွင် ပိုမိုကူညီလုပ်ကိုင်ပေးကြရန် လိုအပ်နေပါသေးသည်။

ပညာတတ်မြောက်မှု

- ကျေးရွာအနေဖြင့်ပညာသင်ကြားခွင့်နှင့်ပညာတတ်မြောက်မှုတွင်
- အမျိုးသားများ က အဆင့် ၈အမျိုးသမီးများသည် ၇ တွင် ရှိနေပါသည်။ ခြားနားမှု သိပ်မရှိသော်လည်း တန်းတူဖြစ်ဖို့ လိုအပ်နေပါသေးသည်။

ခေါင်းဆောင်မှုနှင့်ဆုံးဖြတ်ချက်ချနိုင်မှု(လူမှုရေးကိစ္စ)

- ရပ်ရေးရွာရေး ဦးဆောင်မှု တွင် အမျိုးသားက (၁၀)နှင့် အမျိုးသမီးက ၅ အမျိုးသမီးများအား နေရာပေးဖို့ လုပ်ဆောင်ခြင်းမျိုးများ လိုအပ်နေပါသေးသည်။ အမျိုးသားများက နေရာယူပြီး အမျိုးသမီး များအားလည်း စွမ်းဆောင်ရည်မြင့်မားလာရန် လိုအပ်နေပါသည်။

အရင်းအမြစ်ပေါ်လက်လှမ်းမီမှု

- အရင်းအမြစ်ပေါ်လက်လှမ်းမီမှုတွင် အမျိုးသားက အဆင့် (၈)နှင့်အမျိုးသမီး အဆင့်မှာ (၅)ရှိသည်ကို တွေ့မြင်ကြရပါသည်။တန်းတူ ညီမျှ မှု မရှိသေးပါ။
- အမျိုးသမီးများ ၏ ဆုံးဖြတ်ချက်ချနိုင်မှုသည် အလွန်နည်းနေသည့်အတွက်ကြောင့် အမျိုးသားများအနေဖြင့် ပိုမို လက်တွဲ ခေါ်ရန် လိုအပ်နေပါသေးသည်။

ပူးပေါင်းပါဝင်မှု

- ကျေးရွာ၏ သာရေး၊နာရေး၊လူမှုရေး၊ ကျေးရွာဖွံ့ဖြိုးတိုးတက်ရေးကိစ္စများတွင် အမျိုးသမီးများ၏ ပူးပေါင်းပါဝင်မှု သည် အမျိုးသားများနှင့် တူနေသည်ကိုတွေ့ရပါသည်။

အလုပ်အကိုင်အခွင့်အလမ်း



- အလုပ်အကိုင်အခွင့်အလမ်းရရှိမှုတွင်အမျိုးသမီးများသည် အဆင့် ၇ တွင် တည်ရှိပြီး အမျိုးသားများက အဆင့် ၁၀ တွင် ရှိပါသည်။ ထို့ကြောင့်အမျိုးသမီးများ အလုပ်ကိုင် အခွင့်အလမ်း ပိုမို ရရှိစေရန် အမျိုးသားများက နေရာပေးလုပ်ကိုင် ရန် လိုအပ်ပေါ်သေးသည်။
- **ဝင်ငွေရရှိမှု**
 - အမျိုးသားများ ဝင်ငွေရရှိမှုမှာ အဆင့် ၈ ရှိပြီး အမျိုးသမီးများက အဆင့် ၅တွင်တွေ့ရပါသည်။
 - ရွှေတူးဖော်ခြင်းမျိုးလုပ်ငန်းများတွင်အမျိုးသားများအားပိုမိုလုပ်ကိုင်နေရာ ပေးခြင်းကြောင့်နှင့်အမျိုးသမီးများကအိမ်မှကိစ္စများတွင်ဝင်ရောက်လုပ်ကိုင်နေသည့်အတွက်အခွင့်အလမ်းနည်းပါးနေခြင်းဖြစ်ပါသည်။

၁၀။ ပြဿနာ၊ အခွင့်အရေး၊ လက်ရှိအခြေအနေ နှင့် ပြောင်းလဲမှုညွှန်းကိန်း နှင့် အနှစ်ချုပ်

စဉ်	ပြဿနာ	အခွင့်အရေး	လက်ရှိအခြေအနေ	ပြောင်းလဲမှု အညွှန်းကိန်း
၁။	ရွာတွင်းလမ်း မကောင်းခြင်း	ရွာတွင်းလမ်း ပြုပြင်ခွင့် ရရှိခြင်း	ချောက်ဖြစ်ကာ သွားလာရ ခက်ခဲ ခြင်း	သွားလာရေး အဆင်ပြေကာ ဒေသထွက် သီးနှံများ တင်ပို့ရောင်းချနိုင်မည်
၂။	ကလေးများ စာပေ စိတ်ဝင်စားမှု အားနည်းခြင်း	မူကြိုကျောင်း ဆောက်ခွင့်ရခြင်း	မူကြိုကျောင်းမရှိခြင်း	ကလေးများ စာပေ စိတ် ဝင်စားမှု အားကောင်း လာမည်
၃။	ရွာတွင်း လမ်းပျက်စီးခြင်း	ရွာတွင်း လမ်းပြုပြင်ခြင်း	ဗွက်ထခြင်း၊ ချောက်ဖြစ်ခြင်း၊ ရေပုပ်ခြင်း	လမ်းပန်းဆက်သွယ်ရေး ကောင်းမွန်လာမည်
၄။	စာကြည့်တိုက် မရှိခြင်း	စာကြည့်တိုက်တည်ဆောက် ပြီးစီးခြင်း	စာကြည့်တိုက် မရှိခြင်း၊ ဗဟုသုတ နည်းပါးခြင်း	အသိပညာ ဗဟုသုတ တိုးပွားလာခြင်း
၅။	ဆေးပေးခန်းမရှိခြင်း	ဆေးပေးခန်း တည်ဆောက်ခြင်း	ဆေးပေးခန်း မရှိ ဆေးကုသရန် ခက်ခဲခြင်း	ကျန်းမာရေးအတွက် စိတ်ချရပြီး လွယ်ကူစွာ ဆေးကုသမှု ခံယူ နိုင်ခြင်း



၆။	ကျေးရွာ ၂၄ နာရီ မီးလင်းခြင်း	လျှပ်စစ်ဌာနနှင့် ချိတ်ဆက်ပေးခြင်း	ဖွံ့ဖြိုးမှုအဖွဲ့အစည်း	၂၄ နာရီ မီးလင်းပြီး ဖွံ့ဖြိုးတိုးတက် လာမည်
----	---------------------------------	--------------------------------------	------------------------	---





သုံးသပ်ချက်

ရွာချင်းဆက်လမ်းကို မြေသားလမ်း၊ကျောက်ခင်းလမ်း ဖြင့် ဆက်သွယ်ထားပြီး တံတားများလည်း ပြုပြင်ထားသောကြောင့် လမ်းပန်းဆက်သွယ်ရေးမှာ ကောင်းမွန် မှုရှိပါသည်။ ရွာတွင်းလမ်းများသည်လည်း ပြုပြင်ထားပြီးဖြစ်သဖြင့် သွားလာရေးမှာ ၁၂ ရာသီလုံး လွယ်ကူ အဆင်ပြေပါသည်။ရွာတွင်း ရွာပြင်တံတား ပြုပြင်ခြင်းဖြင့် ကျေးရွာ သွားလာရေးမှာ ပိုမို အဆင့်မြင့်ခြင်း၊ စီးပွားရေး လူမှုရေး ကျန်းမာရေး ပညာရေးအတွက် လမ်းခရီးများ အဆင်ပြေချောမွေ့နေမည် ဖြစ်ပါသည်။ ပညာရေးတွင် လည်း စာသင်ကျောင်းပြုပြင်ထားပြီးဖြစ်ကာ ကလေးများ ဘေးအန္တရာယ် ကင်းရှင်းစွာ ပညာသင်ကြားနိုင်မည်ဖြစ်ပါသည်။ မူကြိုကျောင်းဆောက်လုပ်ထားပြီးဖြစ်ပြီး ကလေးများ လုံခြုံစိတ်ချစွာ ပညာ သင်ကြားနိုင်မည်ဖြစ်ပါသည်။စာကြည့်တိုက် ဆေးပေးခန်းများ တည်ဆောက်ပြီးစီးခြင်းနှင့် ၂၄ နာရီ မီးရရှိပြီး ဖြစ်ခြင်းတို့ကြောင့် လူနေမှု အဆင့်အတန်း ပိုမို မြင့်မား လာမည်ဖြစ်ပါသည်။

ကျေးရွာမျှော်မှန်းချက် လေ့ကျင့်ခန်းမှ ရရှိလာသော ရလဒ်

<p>ကျေးရွာ၏ မျှော်မှန်းချက်</p>	<p>ကျေးရွာတွင်းလမ်းများကောင်းမွန်၍ စီးပွားရေး၊ ပညာရေး၊ ကျန်းမာရေး၊ လူမှုရေးများ တိုးတက် ကောင်းမွန်လာရမည်။ ကျေးရွာအမျိုးသမီးများဝင်ငွေရှာဖွေ လာနိုင်ကာ မိသားစုဝင်ငွေတိုးလာကြမည်။ စိုက်ပျိုးရေးနည်းပညာများ၊ မွေးမြူရေးနည်းပညာများ၊ အိမ်တွင်းမှု အသက်မွေးဝမ်းကျောင်းနည်းပညာများ၊ စက်ပြင်မှုအတတ်ပညာများ တက်မြောက်လာမှုကြောင့်ဝင် ငွေအခွင့်အလမ်းရရှိကာ စီးပွားရေးများတိုးတက်၍ လူနေမှုအဆင့်အတန်းများ မြင့်မားလာရမည်။</p>
<p>အနာဂတ်တွင် ကျေးရွာပိုမိုဖွံ့ဖြိုး တိုးတက်ရန် ကျေးရွာသားများ ၏ မျှော်မှန်းထားရှိမှု</p>	<p>လူထုဗဟိုပြုစီမံကိန်း၏လူထုသို့တိုက်ရိုက်ထောက်ပံ့ငွေကိုအသုံးချ၍ ကျေးရွာတွင်းလမ်းများကောင်းမွန်လာအောင်၊စာသင်ကျောင်းဆောင်များကောင်းမွန်လာအောင်၊သောက်သုံးရေများဖူလုံလာအောင်ဆောင်ရွက်ချင်ပါသည်။လမ်းများကောင်းမွန်ပြီး ကျေးရွာတွင်းသန့်ရှင်းလာကာကျေးရွာဖွံ့ဖြိုးလာမည်။စီမံကိန်းမှအကောင်အထည်မဖော်နိုင်သော လုပ်ငန်းများကို သက်ဆိုင်ရာဌာနဆိုင်ရာများ နှင့် ချိတ်ဆက်လုပ်ကိုင်မှုများပြုလုပ်မည်။မြို့နယ်အတွင်းသို့ အစိုးရမဟုတ်သော အဖွဲ့အစည်းများ ဝင်ရောက်မှုများရှိပါက ကျေးရွာလိုအပ်ချက်များကိုတင်ပြ၍ စီမံကိန်းလုပ်ငန်းများအကောင်အထည်ဖော်ဆောင်ရွက်မည်။ကျေးရွာအတွင်းရှိမသန်စွမ်းသူများအတွက်ထောက်ပံ့ပေးနိုင်သော အဖွဲ့အစည်းများနှင့်ချိတ်ဆက်ဆောင်ရွက်ပေးနိုင်မည်။</p>



၇။ ကော်မတီဝင်များရွေးချယ်ခြင်းနှင့်ကျေးရွာဖွံ့ဖြိုးရေးအစီအစဉ်ဆောင်ရွက်မှုမှတ်တမ်းခါတ်ပုံများ



အမျိုးသားအုပ်စု၏ မှတ်တမ်းခါတ်ပုံ



အမျိုးသမီးအုပ်စု၏ မှတ်တမ်းခါတ်ပုံ



လူငယ်အုပ်စု၏ မှတ်တမ်းခါတ်ပုံ



ထိခိုက်လွယ်အုပ်စုများ၏ မှတ်တမ်းခါတ်ပုံ



စေတနာ့ဝန်ထမ်းများ ရွေးချယ်ခြင်း မှတ်တမ်းခါတ်ပုံ



ကော်မတီရွေးချယ်ခြင်း မှတ်တမ်းခါတ်ပုံ



ဖွံ့ဖြိုးရေးအစီအစဉ်ရေးဆွဲခြင်း မှတ်တမ်းဓာတ်ပုံ



ဖွံ့ဖြိုးရေးအစီအစဉ်ရေးဆွဲခြင်း မှတ်တမ်းဓာတ်ပုံ



လုပ်ငန်းခွဲမပြုလုပ်မီ မှတ်တမ်းဓာတ်ပုံ



လုပ်ငန်းခွဲ၏မပြုလုပ်မီ မှတ်တမ်းဓာတ်ပုံ



၈။ ကော်မတီဝင်များစာရင်း

စဉ်	အမည်	ကျား-မ	ရာထူး
၁	ဦးမောင်တူး	ကျား	ကျေးရွာစီမံကိန်းအထောက်အကူပြုကော်မတီ၊ ဥက္ကဋ္ဌ
၂	ဒေါ်သင်းသင်းသွယ်	မ	ကျေးရွာစီမံကိန်းအထောက်အကူပြုကော်မတီ၊ ဥက္ကဋ္ဌ
၃	ဦးဖဲအောင်	ကျား	ဝယ်ယူရေးဆပ်ကော်မတီ၊ ဥက္ကဋ္ဌ
၄	ဒေါ်တင်မာဝင်း	မ	ဝယ်ယူရေးဆပ်ကော်မတီ၊ မှတ်တမ်းထိမ်း
၅	ဦးဖိုးပြား	ကျား	ဝယ်ယူရေးဆပ်ကော်မတီ၊ အဖွဲ့ဝင်
၆	ဒေါ်ပြီးကြည်	မ	စောင့်ကြည့်ကြီးကြပ်ရေးဆပ်ကော်မတီ၊ ဥက္ကဋ္ဌ
၇	ဒေါ်ခင်လှိုင်	မ	စောင့်ကြည့်ကြီးကြပ်ရေးဆပ်ကော်မတီ၊ အဖွဲ့ဝင်
၈	ဦးကြည်ထွန်းဦး	ကျား	စောင့်ကြည့်ကြီးကြပ်ရေးဆပ်ကော်မတီ၊ အဖွဲ့ဝင်
၉	ဦးကျော်နောင်	ကျား	လုပ်ငန်းလည်ပတ်ရေး နှင့် ပြုပြင်ထိန်းသိမ်းရေး ဆက်ကော်မတီ
၁၀	ဦးဇော်မင်းထွန်း	ကျား	လုပ်ငန်းလည်ပတ်ရေး နှင့် ပြုပြင်ထိန်းသိမ်းရေး ဆက်ကော်မတီ၊ အဖွဲ့ဝင်
၁၁	ဒေါ်ဖြူမာဝင်း	မ	လုပ်ငန်းလည်ပတ်ရေး နှင့် ပြုပြင်ထိန်းသိမ်းရေး ဆက်ကော်မတီ၊ အဖွဲ့ဝင်
၁၂	ဒေါ်ခင်ချိုပြုံး	မ	ကျေးရွာငွေစာရင်းကိုင်
၁၃	ဦးစောအောင်	ကျား	အကြံပြုချက်ဖြေရင်းရေး
၁၄	ဒေါ်သန်းထွေး	မ	အကြံပြုချက်ဖြေရင်းရေး
၁၅	ဦးကျော်သီဟ	ကျား	စေတနာ့ဝန်ထမ်း
၁၆	ဒေါ်စန်းမြင့်အေး	မ	စေတနာ့ဝန်ထမ်း

စုစုပေါင်း။ (၁၆) ယောက် ကျား- ၈ ယောက် +မ- ၈ ယောက်

ကျေးရွာအုပ်စုစီမံကိန်းအထောက်အကူပြုကော်မတီ

ဦးမောင်တူး ကျေးရွာအုပ်စုစီမံကိန်းအထောက်အကူပြုကော်မတီ၊ဥက္ကဋ္ဌ

ဒေါ်တင်မာဝင်း ကျေးရွာအုပ်စုစီမံကိန်းအထောက်အကူပြုကော်မတီ၊ စာရင်းကိုင်

ဒေါ်သင်းသင်းသွယ် ကျေးရွာအုပ်စုစီမံကိန်းအထောက်အကူပြုကော်မတီ၊ အဖွဲ့ဝင်

မှတ်တမ်းတင်သူ

အမည်။ ဒေါ်မမိုး

ရာထူး။ လူထုစည်းရုံးရေးမှူး

ရက်စွဲ။/...../.....



၉။ ပုံစံ ၈-၁။ ကျေးရွာအချက်အလက်

ပုံစံ - ၈-၁ - ကျေးရွာ အချက်အလက် (FORM PC 1)

လမ်းညွှန်ချက်/ ကျေးရွာတစ်ရွာသို့ ပထမဆုံး မိတ်ဆက်ခန်းသွားရောက်သောအခါ လူထုစည်းရုံးရေးမှူးသည် ကျေးရွာခေါင်းဆောင်များအား ကျေးရွာအချက်အလက်များကို မေတ္တာရပ်ခံ၍တောင်းခံရမည်။ ဤအချက်အလက်များကို စီမံကိန်းမိတ်ဆက်အစည်းပေးမတိုင်မီ တောင်းခံရမည်။ စီမံကိန်းမိတ်ဆက်အစည်းပေးတွင် လူထုစည်းရုံးရေးမှူးသည် ဤအချက်အလက်များအား စစ်ဆေးပြီး မှန်ကန်အောင်ပြုလုပ်ရမည်။ ပြီးနောက်တွင် လူထုစည်းရုံးရေးမှူးမှ သတင်းအချက်အလက်ထိသို့ Tablets မှတစ်ဆင့် ဖြည့်သွင်းရမည်။

ရာအိမ်မှူးအမည် ဦးဝင်းလှိုင် ဖုန်း စည်းရုံးရေးမှူးအမည် ဒေါ်သီတာအေး

ပြည်နယ်/ တိုင်းဒေသကြီး စစ်ကိုင်း မြို့နယ် ပင်လည်ဘူး ကျေးရွာအုပ်စု ဒဂုံမြေစု ကျေးရွာ ဒဂုံမြေစု

(က) လူဦးရေ

တိုင်းရင်းသား	အိမ်ထောင်စုပေါင်း	ကိုးကွယ်သည့်ဘာသာ	အိမ်ထောင်စုပေါင်း
၁။ <u>ဗမာ</u>	<u>၁၁၃</u>	၁။ <u>ဗုဒ္ဓ</u>	<u>၁၁၃</u>
၂။		၂။	
၃။		၃။	
၄။ အခြားတိုင်းရင်းသား လူမျိုးစုများ		၄။	

	ကျား (အရေအတွက်)	မ (အရေအတွက်)
လူဦးရေ	<u>၅၆၈</u>	<u>၂၆၀</u>
အိမ်ထောင်ဦးစီး	<u>၁၁၃</u>	<u>၃၈</u>

(ခ) ကျေးရွာရှိ အခြေခံ အဆောက်အအုံ (Facilities)

ပညာရေး	ခြံစံပါ	ကျန်းမာရေး	ခြံစံပါ	ဘာသာရေး	ခြံစံပါ
အထက်တန်းကျောင်း	<input type="checkbox"/>	ဆေးရုံ	<input type="checkbox"/>	ဘုရား/ဇေတီ	<input type="checkbox"/>
အလယ်တန်းကျောင်း	<input type="checkbox"/>	ကျန်းမာရေးဌာန	<input type="checkbox"/>	ဘုန်းကြီးကျောင်း	<input checked="" type="checkbox"/>
မူလတန်းကျောင်း	<input checked="" type="checkbox"/>	ကျန်းမာရေးဌာနခွဲ	<input type="checkbox"/>	ဟိန္ဒူဘုရားကျောင်း	<input type="checkbox"/>
မူကြိုကျောင်း	<input type="checkbox"/>	ဆေးပေးခန်း	<input type="checkbox"/>	ရစ်ယန်ဘုရားကျောင်း	<input type="checkbox"/>
အခြား	<input type="checkbox"/>	အခြား	<input type="checkbox"/>	ဗလီ	<input type="checkbox"/>
				အခြား <u>ဘုရား၊ ဗုဒ္ဓ၊ ရှိ ၃ခု</u>	<input type="checkbox"/>
မှတ်ချက်		မှတ်ချက်		မှတ်ချက်	

(ဂ) ကွမ်းကျင်သူများမှတ်တမ်း ၊ ကျေးရွာတွင်နေထိုင်သော သို့မဟုတ် တခြားရွာမှလာရောက်သောကွမ်းကျင်သူများ

ပညာရေး	နေထိုင်	လည်ပတ်	ကျန်းမာရေး	နေထိုင်	လည်ပတ်	တည်ဆောက်ရေး	နေထိုင်	လည်ပတ်
မူလတန်းပြဆရာ/ဆရာမ	<input checked="" type="checkbox"/>	<input checked="" type="checkbox"/>	ဆရာဝန်	<input type="checkbox"/>	<input type="checkbox"/>	လက်သမား	<input checked="" type="checkbox"/>	<input type="checkbox"/>
အလယ်တန်းပြဆရာ/ဆရာမ	<input checked="" type="checkbox"/>	<input type="checkbox"/>	လ/ထကျန်းမာရေးမှူး	<input type="checkbox"/>	<input type="checkbox"/>	ပန်းရန်	<input type="checkbox"/>	<input type="checkbox"/>
အထက်တန်းပြဆရာ/ဆရာမ	<input checked="" type="checkbox"/>	<input type="checkbox"/>	အမျိုးသမီးကျန်းမာရေးဆရာမ	<input type="checkbox"/>	<input checked="" type="checkbox"/>	လျှပ်စစ်ဆိုင်ရာ	<input type="checkbox"/>	<input type="checkbox"/>
မူကြိုဆရာ/ဆရာမ	<input type="checkbox"/>	<input type="checkbox"/>	အရံသားဖွား	<input checked="" type="checkbox"/>	<input type="checkbox"/>	ရေပိုက်သူယ်သူ	<input type="checkbox"/>	<input type="checkbox"/>
အခြား	<input type="checkbox"/>	<input type="checkbox"/>	ပြည်သူ့ကျန်းမာရေးလုပ်သား ၁/၂	<input type="checkbox"/>	<input type="checkbox"/>	စက်ပြင်ဆရာ	<input checked="" type="checkbox"/>	<input type="checkbox"/>
မှတ်ချက်			မှတ်ချက်			မှတ်ချက်		



(ဃ) ကျေးရွာသို့ ရောက်ရှိနိုင်သည့်လမ်းအခြေအနေ / ကျေးရွာတစ်ရွာသည် ၎င်း၏ကျေးရွာအုပ်စုနှင့် ဆက်သွယ်ထားသော လမ်းအခြေအနေ (အောက်ပါတို့ကိုပိုင်းပါ)
 ကျောက်ကြမ်းလမ်း ကတ္တရာလမ်း ကွန်ကရစ်လမ်း မော်တော်ဆိုင်ကယ်လမ်း
 မြေကျက်စင်းလမ်း မြေသားလမ်း လူသွားလမ်း အခြား _____

(င) ကျေးရွာဖွံ့ဖြိုးရေး စီမံကိန်း (Village Development Plan) (အမှန်ဖြစ်ပါ)

(၁) လူထုဝဟိုပြုစီမံကိန်း မတိုင်မီက ကျေးရွာစီမံကိန်း ရှိသလား

ရှိ/ မရှိ/ မသိ

(၂) ရှိလျှင် မည်သည့်နှစ်က ရေးဆွဲခဲ့သလဲ

_____ နှစ်/ မသိပါ

(၃) ပြီးနယ်အတည်ပြုချက် ရရှိထားသလား

ရှိ/ မရှိ/ မသိ

(စ) ခရီးအကွာအဝေး (Distance)

(၁) ရွာ (အလယ်) မှ ကျေးရွာအုပ်စု (အလယ်) အကွာအဝေး

ပိုင်/ဖာလုံ _____ /မသိပါ

(၂) ဤရွာနှင့် ကျေးရွာအုပ်စုရွာ (အလယ်) သွားချိန်

ခြောက်သွေ့ရာသီ - ထော်လာဂျီ/ ဆိုင်ကယ်/ ခြေလျင် /ပြည်/ လှေ/ အခြား _____ () နာရီ

မိုးရာသီ - ထော်လာဂျီ/ဆိုင်ကယ်/ခြေလျင်/ပြည်/လှေ/အခြား _____ () နာရီ

(ဆ) သဘာဝဘေး ဤကျေးရွာတွင် ရှေ့ကြီးခြင်းကဲ့သို့သော သဘာဝဘေး ကျရောက်ခဲ့မှု

မရှိ

ရှိ (ဖော်ပြရန်) _____

(ဇ) ကျေးရွာတွင် ဖွဲ့စည်းထားသော အဖွဲ့အစည်းများ

လူထုဝဟိုပြုစီမံကိန်းမတိုင်မီ ဤကျေးရွာတွင် ကျေးရွာဖွံ့ဖြိုးရေးအတွက် အစိုးရ(သို့)ရွာသားများကိုယ်တိုင်(သို့) စီမံကိန်းတစ်ခုခုမှ ဖွဲ့စည်းထားသည့် အဖွဲ့အစည်းများရှိပါသလား

1. _____
 2. _____
 3. _____
 4. _____
 5. _____

ရာအိမ်မှူး အမည် ဦးစေ ဂျို ဝေ ဂျို

လက်မှတ်

ရက်စွဲ ၅.၁၁.၂၀၁၆

စည်းရုံးရေးမှူး အမည် ဒေါ်သီတာကေး

လက်မှတ်

ရက်စွဲ ၅.၁၁.၂၀၁၆



၁၀။ ပုံစံ ၈-၂။ စီမံကိန်းစက်ဝန်းအချိန်ဇယား

ပုံစံ ၈-၂ - စီမံကိန်းစက်ဝန်းအချိန်ဇယား (PC 2)

လမ်းညွှန်မှတ်သတ်ဆိုက်ရာလူထုထုတ်ဖော်ရေး/လက်ထောက်နည်းပညာနည်းပညာများမှ စီမံကိန်းစက်ဝန်းအဆင့်တစ်ခုစီ ပြီးစီးတိုင်းကျေးရွာနှင့် ကျေးရွာအုပ်စု အတွက်ဤပုံစံပြင်ဆင်ရမည်။
 စည်းကမ်းချက်/လုပ်ထမ်း အမည် **မော်ဒါဏီကန်**
 ဇနီး ၇၇.၇.၇၀၂၆ စက်ဝန်းအားအမှတ်ခြံပိမိ စက်ဝန်း(၁) မှစက်ဝန်း(၂) စက်ဝန်း(၃) စက်ဝန်း(၄)
 ပြည်နယ်/တိုင်း **စစ်ကိုင်း** | **မြို့နယ်** **ပဇလော်ခရိုင်** | **ကျေးရွာအုပ်စု** **ဒဂုံမြေပြင်ကျေးရွာ**

စီမံကိန်းအောင်မြင်မှုအဆင့်များ	ဇနီး		အစည်းအဝေးတွင်တက်ရောက်သူအရေအတွက်				လူချိန်စု တက်ရောက်သူ ရေအတွက် လူချိန်အမည်
	စတင်သည်နေ့	ပြီးဆုံးသည်နေ့	အချိန်ကားအရေအတွက်	အချိန်သီအိုရီအရေအတွက်	အိမ်ထောင်စုအရေအတွက်	အစည်းအဝေးအရေအတွက်	
၁. ကျေးရွာစီမံကိန်း မိတ်ဆက်အစည်းအဝေး	၅.၅.၂၀၁၆	၅.၁၂.၁၆	၃၂	၃၈	၁၁	၇၀	ဗမာ ၂၈
၂. ကျေးရွာဖွံ့ဖြိုးရေး စီမံချက်ရေးဆွဲခြင်း အစည်းအဝေး	၆.၁၂.၁၆	၆.၁၂.၁၆	၃၄	၄၀	၇၄	၇၄	ဗမာ ၇၄
၃. ကျေးရွာအုပ်စု လုပ်ငန်း ဆုံးဖြတ်ချက်ချသည်အစည်းအဝေး	၉.၁၂.၁၆	၉.၁၂.၁၆	၄	၄	၈	၈	ဗမာ ၈
၄. မြို့နယ်အဆင့်စီမံကိန်းရေးဆွဲရေးနှင့် ကော်လံအထည်ပေးရေးကော်မတီ၏ စီမံကိန်း သုံးသပ်မှုအစည်းအဝေး			မလို	မလို	မလို	မလို	မလို
၅. မြို့နယ် စီမံကိန်းရေးဆွဲရေးနှင့် အကောင်အထည်ဖော်ရေးကော်မတီ၏ဆုံးဖြတ်မှုကို ရွာသို့ အသိပေးအကြောင်း ကြားသိရသည့်အစည်းအဝေး	၇.၄.၁၆	၇.၄.၁၆	၂၄	၄၇	၇၁	၇၁	ဗမာ ၇၁
၆. စီမံကိန်းလုပ်ငန်းစီမံချက်ရေးဆွဲခြင်း အစည်းအဝေး	မလို	မလို	မလို	မလို	မလို	မလို	မလို
၆.၀။ စီမံကိန်းလုပ်ငန်း အကောင်အထည်ဖော် ရေးအစီအစဉ် ရေးဆွဲခြင်း	၇.၄.၁၆	၇.၄.၁၆	၂၃	၃၁	၅၄	၅၄	ဗမာ ၅၄
၆.၂။ ကယ်လျာရေးအစီအစဉ် ရေးဆွဲခြင်း	၇.၄.၁၆	၇.၄.၁၆	၂၃	၃၁	၅၄	၅၄	ဗမာ ၅၄



စီမံကိန်းဆောင်ရွက်မှုအဆင့်များ	နေ့စွဲ		အစဉ်အစားတွင်တက်ရောက်သူအရေအတွက်			
	တောင်လည်နေ့	ပြီးဆုံးသည့်နေ့	အမျိုးသားအရေအတွက်	အမျိုးသမီးအရေအတွက်	အိမ်ထောင်စုအရေအတွက်	လူမျိုးစုအရေအတွက်
၆. နားထောင်ရေးစာတန်းများ လျာထားအစီအစဉ် ရေးဆွဲခြင်း						
၆.၄။ ငြိမ်/ထိန်းအစီအစဉ် ရေးဆွဲခြင်း						
၇. စီမံကိန်းလုပ်ငန်းခွဲ တိုးတက်မှု စတင်ကြည့်လေ့လာစဉ်အစဉ်အစား	မလို	မလို	မလို	မလို	မလို	မလို
၇.၁။ အစဉ်အစား ပထမအကြိမ်						
၇.၂။ အစဉ်အစား ဒုတိယအကြိမ်						
၇.၃။ အစဉ်အစား တတိယအကြိမ်						
၈. စီမံကိန်းလုပ်ငန်းခွဲ အပြီးသတ်စစ်ဆေးခြင်းအစဉ်အစား						
၉. လူထုစစ်ဆေးမှုအစဉ်အစား						



၁၁။ ပုံစံ ၈-၃။ ကျေးရွာဖွံ့ဖြိုးရေး ဦးစားပေးအစီအစဉ်

ပုံစံ ၈-၃ ကျေးရွာဖွံ့ဖြိုးရေး ဦးစားပေးအစီအစဉ် (Form PC 3)

လမ်းညွှန်ချက်၊ အဆင့် (၃) ကျေးရွာမှော်ပန်းချက်အစည်းအဝေး ပြီးဆုံးသောအခါ ကျေးရွာစီမံကိန်း အထောက်အကူပြုကော်မတီသည် လူထုစည်းရုံးရေးများအကူအညီဖြင့် ဤပုံစံကိုပြည့်စုံအောင် ဖြည့်သွင်းရမည်။ အားလုံးသော အခက်အခဲအတားအဆီးများ၊ ဖွံ့ဖြိုးမှုဦးစားပေးအစီအစဉ်များ၊ လူထုတက်ပြုစီမံကိန်း၏ ရန်ပုံငွေအရင်းအမြစ်နှင့် မသက်ဆိုင်သည့် လုပ်ငန်းများအားလုံးကိုဖော်ပြရမည်။

လူထုစည်းရုံးရေးများ/ဝန်ထမ်း အမည် ဒေါ်ခင်တာမာ
 ဇနီး ၂.၁.၂၀၁၆ စက်ဝန်းအား အမှတ်ခြစ်ပါ (V) စက်ဝန်း(၀) စက်ဝန်း (၂) စက်ဝန်း (၃) စက်ဝန်း (၄)

ပြည်နယ်/တိုင်း စစ်ကိုင်း ဗြိတိန် ပေလည်ဘူး ကျေးရွာအုပ်စု ဒွါးခြေကုန်း ကျေးရွာ ဒွါးခြေကုန်း

က. အခက်အခဲအတားအဆီးများအားရွေးခွင့်ခြင်း - ယခုလက်ရှိအခြေအနေတွင်ဤကျေးရွာဖွံ့ဖြိုးတိုးတက်ရေးအတွက် အဓိကအခက်အခဲအတားအဆီးများသည် မည်သည့်များဖြစ်ပါသနည်း(အမျိုးသား/သမီး အနည်းဆုံးအခက်အခဲ ၅ ခုစီဖော်ပြပါ)

အမျိုးသား အဖွဲ့မှတင်ပြသောအခက်အခဲအတားအဆီးများ	အမျိုးသမီး အဖွဲ့မှတင်ပြသောအခက်အခဲအတားအဆီးများ
၁ ဤကျေးရွာလမ်းပျက်ခြင်း	၁ စာအုပ်စုစိုက်
၂ မျက်နှာကျက်	၂ မျက်နှာကျက်
၃ ဆေးပေးခန်း	၃ ဆေးပေးခန်း
၄ ဇီးသတ်ကျောက်	၄ ဤကျေးရွာလမ်းပျက်ခြင်း
၅ စကားလုံးကျွမ်း	၅ ဇီးသတ်ကျောက်
၆ စာအုပ်စုစိုက် အသစ် အဆောက်အအုံ	၆ စကားလုံးကျွမ်း
၇ ဤကျေးရွာလမ်းပျက်ခြင်း (ကောင်းစွာပြုပြင်)	၇ ၂၄ နာရီ ဇီးသတ်ကျောက်
၈ ၂၄ နာရီ ဇီးသတ်ကျောက်	၈ ဤကျေးရွာလမ်းပျက်ခြင်း (ကောင်းစွာပြုပြင်)

ခ. မှော်ပန်းခြင်း- ဤကျေးရွာဖွံ့ဖြိုးတိုးတက်ရေးအတွက်နောင်လာမည့် (၅) နှစ်အားရည်ရွယ်၍ ဆောင်ရွက်ရန်အတွက် မည်သည့်အရာများသည်အဓိကမှော်ပန်းချက်ဖြစ်သနည်း။

အမျိုးသားအဖွဲ့မှတင်ပြသောမှော်ပန်းချက်များ	အမျိုးသမီးအဖွဲ့မှတင်ပြသောမှော်ပန်းချက်များ
၁ ဤကျေးရွာလမ်းများ ကောင်းမွန်ခြင်း	၁ စာအုပ်စုစိုက် ဤကျေးရွာ
၂ မျက်နှာကျက် ဤကျေးရွာ	၂ မျက်နှာကျက် ဤကျေးရွာ
၃ ဆေးပေးခန်း ဤကျေးရွာ	၃ ဆေးပေးခန်း ဤကျေးရွာ
၄ ဇီးသတ်ကျောက် ဤကျေးရွာ	၄ ဤကျေးရွာလမ်းများ ကောင်းမွန်ခြင်း
၅ စကားလုံးကျွမ်း ဤကျေးရွာ	၅ ဇီးသတ်ကျောက်များ ဤကျေးရွာ
၆ စာအုပ်စုစိုက် ဤကျေးရွာ	၆ စကားလုံးကျွမ်း ကောင်းမွန်ခြင်း
၇ ဤကျေးရွာလမ်းများ ကောင်းမွန်ခြင်း	၇ ၂၄ နာရီ ဇီးသတ်ကျောက်
၈ ၂၄ နာရီ ဇီးသတ်ကျောက်	၈ ဤကျေးရွာလမ်းများ ကောင်းမွန်ခြင်း



ဂ. ဤကျေးရွာ၏ လာမည့် (၃) နှစ်အတွက် ဦးစားပေး ဖွံ့ဖြိုးတိုးတက်မှု လုပ်ငန်း အစီအစဉ်များအားဖော်ပြပါ။
 (လူထုတော်လှန်ရေးရပ်တန့်ရေးအတွက် အဆိုပြုသော အစီအစဉ်များကိုဦးစားပေး အဆင့်အလိုက်ဖော်ပြပြီး ကျန် လူထုတော်လှန်ရေးရပ်တန့်ရေးအရင်းအမြစ်နှင့် ယတ်သက်သည့်အစီအစဉ်များလည်းဖော်ပြရန်ဖြစ်သည်)

ကျေးရွာအတွက်ဦးစားပေးဖွံ့ဖြိုးတိုးတက်မှု လုပ်ငန်းစဉ်များ	အဆိုပြုသူ (အမျိုးသားများ/ အမျိုးသမီးများ/ အမျိုးသား+အမျိုးသမီး)	လူထုတော်လှန်ရေးရပ်တန့်ရေးအတွက် အဆိုပြုသည် (ဦးစားပေးအဆင့် အလိုက်ဖော်ပြပါ)	ခန့်မှန်း ကုန်ကျ စရိတ်	အကျိုးခံစား ခွင့်ရှိသူခန့်မှန်းခြေ အရေအတွက်
၁. စွာတွင်းပင်စိုက်ပျိုးရေး (ကျွန်းကျွန်းကျွန်း)	အမျိုးသား + အမျိုးသမီး	၁. စွာတွင်းပင်စိုက်ပျိုးရေး	၁၀,၀၀၀,၀၀၀	၅၆၈
၂. မျက်နှာကျက်	အမျိုးသား + အမျိုးသမီး	၂. မျက်နှာကျက်	၁၀,၀၀၀,၀၀၀	၄၅
၃. စွာတွင်းပင်စိုက်ပျိုးရေး (ကျွန်းကျွန်းကျွန်း)	အမျိုးသား + အမျိုးသမီး	၃. စွာတွင်းပင်စိုက်ပျိုးရေး	၁၀,၀၀၀,၀၀၀	၅၆၈
၄. စွာတွင်းပင်စိုက်ပျိုးရေး (ကျွန်းကျွန်းကျွန်း)	အမျိုးသား + အမျိုးသမီး	၄. စွာတွင်းပင်စိုက်ပျိုးရေး	၁၀,၀၀၀,၀၀၀	၅၆၈
၅. စွာတွင်းပင်စိုက်ပျိုးရေး (ကျွန်းကျွန်းကျွန်း)	အမျိုးသား + အမျိုးသမီး	၅. စွာတွင်းပင်စိုက်ပျိုးရေး	၁၀,၀၀၀,၀၀၀	၅၆၈
၆. စွာတွင်းပင်စိုက်ပျိုးရေး (ကျွန်းကျွန်းကျွန်း)	အမျိုးသား + အမျိုးသမီး	၆. စွာတွင်းပင်စိုက်ပျိုးရေး	၁၀,၀၀၀,၀၀၀	၅၆၈
၇. စေတနာ့အလှူ	အမျိုးသား + အမျိုးသမီး	၇. စေတနာ့အလှူ	၁၀,၀၀၀,၀၀၀	၅၆၈

ဤစာရွက်အပေါ်တွင် အကျိုးခံစားခွင့်ရှိသူများ၏ နာမည်များကို အတည်ပြုရန်အတွက် အောက်ဖော်ပြပါအတိုင်း ဖြစ်စေရမည်။

အဆိုပြုသူ ဦးစောကျွန်း လက်မှတ် ၀၄.၉.၂၀၁၆

၈. မီးသတ်ရေး	အမျိုးသား + အမျိုးသမီး	၈. မီးသတ်ရေး	၇,၀၀၀,၀၀၀	၅၆၈
၉. ကျေးလက်ကျေးဇူး	"	၉. ကျေးလက်ကျေးဇူး	၁၀,၀၀၀,၀၀၀	၅၆၈
၁၀. စာရွက်စာတမ်း	"	၁၀. စာရွက်စာတမ်း	၁၀,၀၀၀,၀၀၀	၅၆၈
၁၁. ၂၄နာရီမီးရောင်ခြည်	"	၁၁. ၂၄နာရီမီးရောင်ခြည်	၁၀,၀၀၀,၀၀၀	၅၆၈



ပုံစံ ၈-၃ ကျေးရွာခွဲ ဖြိုးရေး ဦးစားပေးအစီအစဉ် (Form PC 3)

လက်ညှန်ရွက်/ အဆင့် (၃) ကျေးရွာမှော်မှန်းချက်အစည်းအဝေး ပြီးဆုံးသောအခါ ကျေးရွာစီမံကိန်း အထောက်အကူပြုကော်မတီသည် လူထုစည်းရုံးရေးမှူးအကူအညီဖြင့် ဤပုံစံကိုပြည့်စုံအောင် ဖြည့်သွင်းရမည်။ အားလုံးသော အခက်အခဲအတားအဆီးများ၊ ဖွံ့ဖြိုးမှုဦးစားပေးအစီအစဉ်များ၊ လူထုဝဟိုပြုစီမံကိန်း၏ ရန်ပုံငွေအရင်းအမြစ်နှင့် မသက်ဆိုင်သည့် လုပ်ငန်းများအားလုံးကိုဖော်ပြရမည်။

လူထုစည်းရုံးရေးမှူး/ဝန်ထမ်း အမည် ဒေါ် ယိုကာဒော့
 နေ့စွဲ ၂.၁.၂၀၁၆ စက်ဝန်းအား အမှတ်ခြစ်ပါ (V) စက်ဝန်း(၁) မစက်ဝန်း (၂) စက်ဝန်း (၃) စက်ဝန်း (၄)

ပြည်နယ်/တိုင်း <u>စစ်ကိုင်း</u>	ဦးနယ် <u>ပင်လည်ဘူ</u>	ကျေးရွာအုပ်စု <u>ဒဂုံ၊ ဝဋ်ကျွန်း</u>	ကျေးရွာ <u>ဒဂုံ၊ ဝဋ်ကျွန်း</u>
------------------------------------	--------------------------	---	-----------------------------------

က. အခက်အခဲအတားအဆီးများအားဆွေးနွေးခြင်း - ယခုလက်ရှိအခြေအနေတွင်ဤကျေးရွာခွဲ ဖြိုးတိုးတက်ရေးအတွက် အဓိကအခက်အခဲအတားအဆီးများသည် မည်သည်များဖြစ်ပါသနည်း(အမျိုးသား/သမီး အနည်းဆုံးအခက်အခဲ ၅ ခုစီဖော်ပြပါ)

အမျိုးသား အဖွဲ့မှတင်ပြသောအခက်အခဲအတားအဆီးများ	အမျိုးသမီး အဖွဲ့မှတင်ပြသောအခက်အခဲအတားအဆီးများ
၁ ခိုက်ပျိုးကျေး နည်းပညာ သင်တန်း	၁ စက်ချွပ်သင်တန်း
၂ စီးပွားဖြစ် စီးပွားပညာ သင်တန်း	၂ ကမ္ဘာ့ဇာတိသင်တန်း
၃ ခိုင်ခံ့စားမာမာ ဖွဲ့စည်းပညာ သင်တန်း	၃ ကျေးရွာအုပ်စု စာတန်း
၄ ကျေးရွာအုပ်စု အဖွဲ့အစည်း	၄ ဝေငွေကြေး အဖွဲ့အစည်း
၅ ဝေငွေကြေး အဖွဲ့အစည်း	၅ ခိုင်ခံ့စားမာမာ ဖွဲ့စည်းပညာ သင်တန်း
၆ ကျေးရွာအုပ်စု စာတန်း	၆ စီးပွားဖြစ် စီးပွားပညာ သင်တန်း
၇ ကမ္ဘာ့ဇာတိသင်တန်း	၇ ခိုက်ပျိုးကျေး နည်းပညာ သင်တန်း
၈ စက်ချွပ် သင်တန်း	၈ ကျေးရွာအုပ်စု စာတန်း

ခ. မှော်မှန်းခြင်း- ဤကျေးရွာခွဲ ဖြိုးတိုးတက်ရေးအတွက်နောင်လာမည့် (၅) နှစ်အားရည်ရွယ်၍ ထောင်ရွက်ရန်အတွက် မည်သည့်အရာများသည်အဓိကမှော်မှန်းချက်ဖြစ်သနည်း။

အမျိုးသားအဖွဲ့မှတင်ပြသောမှော်မှန်းချက်များ	အမျိုးသမီးအဖွဲ့မှတင်ပြသောမှော်မှန်းချက်များ
၁ ခိုက်ပျိုးကျေး သို့မဟုတ် ကမ္ဘာ့ဇာတိ စီးပွားဖြစ် ပြုစုရေး	၁ စက်ချွပ်သင်တန်း
၂ စီးပွားဖြစ် စီးပွားပညာ (စားဝတ်ရေး)	၂ ကမ္ဘာ့ဇာတိ သင်တန်း
၃ ခိုင်ခံ့စားမာမာ ဖွဲ့စည်းပညာ သင်တန်း	၃ ကျေးရွာအုပ်စု စာတန်း
၄ ကျေးရွာအုပ်စု အဖွဲ့အစည်း	၄ ဝေငွေကြေး အဖွဲ့အစည်း (ပေးငွေ)
၅ ဝေငွေကြေး အဖွဲ့အစည်း (အားပေးရေး)	၅ ခိုင်ခံ့စားမာမာ ဖွဲ့စည်းပညာ သင်တန်း
၆ ကျေးရွာအုပ်စု စာတန်း	၆ စီးပွားဖြစ် စီးပွားပညာ သင်တန်း
၇ ကမ္ဘာ့ဇာတိ သင်တန်း	၇ သို့မဟုတ် ကမ္ဘာ့ဇာတိ စီးပွားပညာ သင်တန်း
၈ စက်ချွပ် သင်တန်း	၈ ကျေးရွာအုပ်စု စာတန်း



၈. ဤကျေးရွာ၏ လာမည့်(၃)နှစ်အတွက် ဦးစားပေး ဖွံ့ဖြိုးတိုးတက်မှု လုပ်ငန်း အစီအစဉ်များအားဖော်ပြပါ။
 (လူထုပဟိုပြုစီမံကိန်း ရံပုံငွေအတွက် အဆိုပြုသော အစီအစဉ်များကိုဦးစားပေး အဆင့်အလိုက်ဖော်ပြပြီး ကျန် လူထုပဟိုပြု စီမံကိန်း ရန်ပုံငွေအရင်းအမြစ်နှင့် မပတ်သက်သည့်အစီအစဉ်များလည်းဖော်ပြရန်ဖြစ်သည်)

ကျေးရွာအတွက်ဦးစားပေးဖွံ့ဖြိုးတိုးတက်မှု လုပ်ငန်းစဉ်များ	အဆိုပြုသူ (အမျိုးသားများ/ အမျိုးသမီးများ/ အမျိုးသား+အမျိုး သမီး)	လူထုပဟိုပြုစီမံကိန်းအတွက် အဆိုပြုသည် (ဦးစားပေးအဆင့် အလိုက်ဖော်ပြပါ)	ခန့်မှန်း ကုန်ကျ စရိတ်	အကျိုးခံစား ခွင့်ရှိသူခန့်. မှန်းခြေ အရေ အတွက်
၁ ချိတ်ပျဉ်တူးနည်းပညာသင်တန်း	ကျား + ၈	၁		
၂ နေ့စဉ်အစားအသောက် ပညာသင်တန်း	၇	၂		
၃ ငွေကြေးကုသမှု နည်းပညာ	၇	၃		
၄ ချိတ်ပျဉ်တူး နည်းပညာသင်တန်း	၇	၄		
၅ ကျေးသုံးကျေးစားအသုံးပြု	၇	၅		
၆ ချိတ်ပျဉ်တူးနည်းပညာ	၇	၆		

၇ ကမ္ဘာ့အဖွဲ့အစည်းများ
 ဥက္ကဋ္ဌ၊ ကျေးရွာစီမံကိန်းအထောက်အကူပြုကော်မတီမှအတည်ပြုသည်။

အမည် ဦးကျော်ကျော် လက်မှတ်  ရက်စွဲ ၃.၁.၂၀၁၆

၈ အဖွဲ့အစည်းအဖွဲ့ဝင်များ " ၈



၁၂။ ပုံစံ ၈-၄ ကျေးရွာဖွံ့ဖြိုးရေးစီမံကိန်းလုပ်ငန်းခွဲရွေးချယ်ခြင်းပုံစံ

ပုံစံ ၈-၄ ကျေးရွာအုပ်စုစီမံကိန်းလုပ်ငန်းခွဲရွေးချယ်ခြင်းပုံစံ

လမ်းညွှန်ချက်။ ကျေးရွာအုပ်စုစီမံကိန်းရေးဆွဲသည့်အစည်းအဝေးတွင် ဤပုံစံအားလူထုထည့်ဝင်ရေးမှူး / လက်ထောက်နည်းပညာမှူးတို့၏ အကူအညီဖြင့် မြည့်စုံစွာဖြည့်သွင်းရမည်။
 ဤပုံစံအားဖြည့်စုံရာတွင် မြို့ပုံစံကမ္ဘာမြေအုပ်စုဖွံ့ဖြိုးရေးအဖွဲ့မှ အချက်အလက်များကို MIS သို့ ထည့်သွင်းရမည်။
 ကျေးရွာစည်းရုံးရေးမှူး/လုပ်ထမ်းအမည် မှီအဖွဲ့တာဝန်ခံ။

နေ့စွဲ 10.၇.၂၀16

မြည်နယ်/တိုင်း စစ်ကွင်း၊ မြို့နယ် ပခမ္မာရပ်ရွာ၊ ကျေးရွာအုပ်စု ခေါင်းဆောင် ဦးမြတ်ကျော်

ကျေးရွာအမည်	ဆောင်ရွက်မည့် လုပ်ငန်းများ	အတိုင်းအတာ	ခန့်မှန်း တိုက်ရိုက်အကျိုး ခံစားခွင့်ရှိသူများ	အဆိုပြုတင်ပြသူ	ခန့်မှန်းကျန်ကျစရိတ်			စုစုပေါင်း
					စီမံကိန်းမှ ထည့်သွင်းမှု	ကျေးရွာမှ ထည့်သွင်းမှု	အခြားထည့်သွင်းမှု (ခေါ်ငြိမ်) ထည့်သွင်းစွဲ အမည်/အဖွဲ့	
ဦးမြတ်ကျော်	ပစ္စည်းအလင်း၊ မြေပြင်ရေးဆွဲခြင်း၊ မြေပြင်ရေးဆွဲခြင်း	အလင်းအတာ ၅၆၈	၅၆၈	အဆိုပြုတင်ပြသူ အမျိုးသား အမျိုးသမီး အမျိုးသား+သမီး	၂၆,၀၀၀,၀၀၀	၂၂၀,၂၅၀,၀၀၀	၂၃၆,၂၅၀,၀၀၀	၂၃၆,၂၅၀,၀၀၀
ကျေးရွာအုပ်စု	ကျေးရွာအုပ်စု စီမံကိန်း	အလင်းအတာ ၂၀၀	၂၀၀	အဆိုပြုတင်ပြသူ အမျိုးသား အမျိုးသမီး အမျိုးသား+သမီး	၂,၀၀၀,၀၀၀	၆၄၅,၀၀၀	၂,၆၄၅,၀၀၀	၂,၆၄၅,၀၀၀
				အဆိုပြုတင်ပြသူ အမျိုးသား အမျိုးသမီး အမျိုးသား+သမီး				
				အဆိုပြုတင်ပြသူ အမျိုးသား အမျိုးသမီး အမျိုးသား+သမီး				
				အဆိုပြုတင်ပြသူ အမျိုးသား အမျိုးသမီး အမျိုးသား+သမီး				
				အဆိုပြုတင်ပြသူ အမျိုးသား အမျိုးသမီး အမျိုးသား+သမီး				

မှတ်စု: ကျေးရွာအုပ်စု စီမံကိန်းစီမံကိန်းဥက္ကဋ္ဌ

လက်မှတ်: 

နေ့စွဲ: 10.7.2016

အမည်: ဦးမြတ်ကျော်



ပုံစံ ၈-၄ ကျေးရွာအုပ်စုပစ်ကုန်းလုပ်ငန်းခွဲရွေးချယ်ခြင်းပုံစံ

လက်ညွှန်ချက်: ကျေးရွာအုပ်စုပစ်ကုန်းချက်ရေးဆွဲသည့်အစည်းအဝေးတွင် ဤပုံစံအားလူထုတင်ဖွဲ့ရေးမှူး / လက်ထောက်နည်းပညာမှူးတို့၏ အကူအညီဖြင့် ပြည်ပုံစံပြင်ဆင်ရမည်။ ဤပုံစံအားပြည်ပုံစံပြင်ဆင်ပြီးပါကကျေးရွာအုပ်စုမှူးတို့ထောက်ခံချက်တွင်နောက်ဆက်တွဲအဖြစ်တွဲထားရမည်။ CF မှ အချက်အလက်များကို MIS သို့ တည့်သွင်းရမည်။

ကျေးရွာအုပ်စုပစ်ကုန်း/လုပ်ငန်းအမည် ၀၅၁၅၀၈၀၈၀၁

နေ့စွဲ 10.၇.2016

ပြည်နယ်/တိုင်း မန္တလေး | မြို့နယ် ပဏ္ဍိတမြို့ | ဝက်ပန်းအားအုတ်ခြစ်ပေးပါ(V) ဝက်ပန်း(၁) ဝက်ပန်း(၂) ဝက်ပန်း(၃) ဝက်ပန်း(၄)

ကျေးရွာအမည်	ဆောင်ရွက်မည့် လုပ်ငန်းများ	အတိုင်းအတာ	ခန့်မှန်း တိုက်ရိုက်အကျိုး ဖွဲ့စည်းပုံအရ	အဆိုပြုတင်ပြသူ	ခန့်မှန်းကုန်ကျစရိတ်			စုစုပေါင်း
					စီမံကိန်းမှ တည့်ဝင်မှု	ကျေးဇူးတင်မှု တည့်ဝင်မှု	အခြားတည့်ဝင်မှု (ဖော်ပြပါ) တည့်ဝင်စေ့ အမည်/အဖွဲ့	
ဆွိမ်မြောက်	ရွာအစုပစ်ကုန်း ရွာပစ်ကုန်း	ရွာပစ်ကုန်း ၈၂ = 1၅ ၈၅၉ = ၇1	၅၆၈	အမျိုးသား အမျိုးသမီး အမျိုးသား+သမီး	၉၆၀၀၀၀			၉၆၀၀၀၀
တောင်ငူမြို့	ရွာအစုပစ်ကုန်း ပူဇော်	ရွာပစ်ကုန်း ၈၂ = 1၅ ၈၅၉ = ၇၁	၅၆၈	အမျိုးသား အမျိုးသမီး အမျိုးသား+သမီး	၉၆၀၀၀၀			၉၆၀၀၀၀
				အမျိုးသား အမျိုးသမီး အမျိုးသား+သမီး				
				အမျိုးသား အမျိုးသမီး အမျိုးသား+သမီး				
				အမျိုးသား အမျိုးသမီး အမျိုးသား+သမီး				
				အမျိုးသား အမျိုးသမီး အမျိုးသား+သမီး				

ကျေးရွာအုပ်စုပစ်ကုန်း/ရွေးချယ်ရေးမှူး U Aung Mye Thazan ရက်စွဲ 10.7.16

ရက်စွဲ 10.7.16



၁၃။ ပုံစံ ၈-၁၂။ အစည်းအဝေးတက်ရောက်သူစာရင်း

ပုံစံ ၈-၁၂ - အစည်းအဝေးတက်ရောက်သူစာရင်း (၂၀၁၈၊ FC 12)

လက်မှတ်၊ နိမိတ်ရင်း အစည်းအဝေးအားလုံးတွင် အတည်ပြုရန် လိုအပ်သည်ကိုအရယူကာ ကျေးဇူးပြု၍ ကျင်းပခင်းစဉ် စစ်ဆေး၍ ပုံစံ ၂ နိမိတ်ရင်းတပ်နိုး စာချုပ်စာတမ်း၊ အစည်းအဝေးတက်ရောက် သူများစာရင်းစာ ဖြည့်သွင်းရန် အစည်းအဝေးအစည်း **ခေါ်ဝေါ်စာအေး** ရက်စွဲ၊ နိမိတ်ရင်းတက်ရောက်မှုစာရင်း (✓) စက်ဝန်း (၁)

ပြည်နယ်၊ တိုင်းဒေသကြီး၊ မြို့နယ်၊ ကျေးရွာအုပ်စု၊ ကျေးရွာ
စစ်ကိုင်း၊ ပဲခူးတိုင်း၊ ဒေါက်ကွဲ၊ ဒေါက်ကွဲ

ရက်စွဲ	အစည်း	ကျား (✓)	မ (✓)	နိမိတ်ရင်းတက်ရောက်မှုစာရင်း (✓)	လူရုံး	လက်မှတ်
၁	ဒေါက်ကွဲ	✓		✓	မဝ	RHA
၂	"	✓		✓	"	မဝ
၃	"	✓		✓	"	မဝ
၄	"	✓		✓	မဝ	မဝ
၅	"	✓		✓	မဝ	မဝ
၆	"	✓		✓	မဝ	မဝ
၇	"	✓		✓	မဝ	မဝ
၈	"	✓		✓	မဝ	မဝ
၉	"	✓		✓	မဝ	မဝ
၁၀	"	✓		✓	မဝ	မဝ
၁၁	"	✓		✓	မဝ	မဝ
၁၂	"	✓		✓	မဝ	မဝ
၁၃	"	✓		✓	မဝ	မဝ
၁၄	"	✓		✓	မဝ	မဝ
၁၅	"	✓		✓	မဝ	မဝ
၁၆	"	✓		✓	မဝ	မဝ
၁၇	"	✓		✓	မဝ	မဝ
၁၈	"	✓		✓	မဝ	မဝ
၁၉	"	✓		✓	မဝ	မဝ
၂၀	"	✓		✓	မဝ	မဝ

မှတ်ချက်: (၁) နိမိတ်ရင်းတက်ရောက်မှုစာရင်း၊ အစည်းအဝေးအစည်း၊ နိမိတ်ရင်းတက်ရောက်မှုစာရင်း၊ နိမိတ်ရင်းတက်ရောက်မှုစာရင်း၊ နိမိတ်ရင်းတက်ရောက်မှုစာရင်း

၆၅



ပုံစံ - ၈-၁၂ - အစည်းအဝေးတက်ရောက်သူများ (FORM PC 12)

လမ်းညွှန်၊ စီမံကိန်း၊ အစည်းအဝေးအားလုံးတွင် အသုံးပြုရန်၊ လူထုစည်းရုံးရေးများက ကျေးဇူးတင် တွင်းဆင်းစဉ် စစ်ဆေး၍ ပုံစံ ၂ စီမံကိန်းစက်ဝန်းအမျိုးအစားပါ အစည်းအဝေးတက်ရောက် သူများစာရင်းကို ဖြည့်သွင်းရန် စည်းရုံးရေးများအမည် **ဒေါ်သိတာစော**၊ ရက်စွဲ **၅.၁.၂၀၁၆**၊ စီမံကိန်းစက်ဝန်းအမှတ်ဖြစ်ပါ (V) စက်ဝန်း(၁)၊ စက်ဝန်း(၂)၊ စက်ဝန်း(၃)၊ စက်ဝန်း(၄)

ပြည်နယ်/ တိုင်းဒေသကြီး **မင်္ဂလာ**၊ ပြို့နယ် **မင်္ဂလာဒုံ**၊ ကျေးရွာအုပ်စု **အိမ်ခြံမေ ကျွန်း**၊ ကျေးရွာ **အိမ်ခြံမေကျွန်း**

စဉ်	အမည်	ကျား (V)	မ (V)	အိမ်ထောင်စုကိုယ်စားလှယ် (V) ^(၁)	လူမျိုး	လက်မှတ်
၂၀	ဦးစောဝင်း	✓		✓	ဗမာ	<i>[Signature]</i>
၂၁	ဦးအောင်	✓		✓	ဗမာ	<i>[Signature]</i>
၂၂	ဦးစော	✓		✓	ဗမာ	<i>[Signature]</i>
၂၃	ဦးစော	✓		✓	ဗမာ	<i>[Signature]</i>
၂၄	ဦးစော	✓		✓	ဗမာ	<i>[Signature]</i>
၂၅	ဦးစော	✓		✓	ဗမာ	<i>[Signature]</i>
၂၆	ဦးစော	✓		✓	ဗမာ	<i>[Signature]</i>
၂၇	ဦးစော	✓		✓	ဗမာ	<i>[Signature]</i>
၂၈	ဦးစော	✓		✓	ဗမာ	<i>[Signature]</i>
၂၉	ဦးစော	✓		✓	ဗမာ	<i>[Signature]</i>
၃၀	ဒေါ်စော		✓	✓	မ	<i>[Signature]</i>
၃၁	ဒေါ်စော		✓	✓	မ	<i>[Signature]</i>
၃၂	ဒေါ်စော		✓	✓	မ	<i>[Signature]</i>
၃၃	ဒေါ်စော		✓	✓	မ	<i>[Signature]</i>
၃၄	ဒေါ်စော		✓	✓	မ	<i>[Signature]</i>
၃၅	ဒေါ်စော		✓	✓	မ	<i>[Signature]</i>
၃၆	ဒေါ်စော		✓	✓	မ	<i>[Signature]</i>
၃၇	ဒေါ်စော		✓	✓	မ	<i>[Signature]</i>
၃၈	ဒေါ်စော		✓	✓	မ	<i>[Signature]</i>
၃၉	ဒေါ်စော		✓	✓	မ	<i>[Signature]</i>
၄၀	ဒေါ်စော		✓	✓	မ	<i>[Signature]</i>
၄၁	ဒေါ်စော		✓	✓	မ	<i>[Signature]</i>
၄၂	ဒေါ်စော		✓	✓	မ	<i>[Signature]</i>
၄၃	ဒေါ်စော		✓	✓	မ	<i>[Signature]</i>
၄၄	ဒေါ်စော		✓	✓	မ	<i>[Signature]</i>
၄၅	ဒေါ်စော		✓	✓	မ	<i>[Signature]</i>

(၁) အိမ်ထောင်စုကိုယ်စားလှယ်အဖြစ် အမျိုးသား/အမျိုးမပါ အိမ်ထောင်စု တစ်ခုကို ကိုယ်စားပြုသူအဖြစ် သတ်မှတ်ရမည်။



ပုံစံ - ၀-၁၂ - အစည်းအဝေးတက်ရောက်သူများ (FORM PC 12)

လမ်းညွှန်၊ စီမံကိန်း အစည်းအဝေးအားလုံးတွင် အသုံးပြုရန် လူ့အရင်းအမြစ်ရေးရာက ကျေးဇူးတင် တွင်းဆင်းဆိုင် စစ်ဆေးပြီး
ပုံစံ ၂ စီမံကိန်းဆက်လက်အစီအစဉ်အရ အစည်းအဝေးတက်ရောက်သူများစာရင်းကို ဖြည့်သွင်းရန်

စည်းရုံးရေးမှူးအမည် **ဒေါ်သီတာဂေး** (ဆက်ခန်း(၁))
 ရက်စွဲ: **၉.၁.၂၀၁၆** စီမံကိန်းဆက်လက်အပတ်ဖြစ်ပါ (✓)
 (ဆက်ခန်း(၂)) (ဆက်ခန်း(၃)) (ဆက်ခန်း(၄))
 မြို့နယ်/ တိုင်းဒေသကြီး: **မင်္ဂလာဒုံ** မြို့နယ် ကျေးရွာအုပ်စု: **ဒဂုံမြေတပြင်** မြို့နယ်
 အစည်းအဝေးအမျိုးအစား: **အစည်းအဝေး**

စဉ်	အမည်	ကျား (✓)	မ (✓)	အိမ်ထောင်စုကိုယ်စားလှယ် (✓) ^(၁)	လူရိပ်	လက်မှတ်
၁	ဒေါ်ခင်မာမာ	✓		✓	၁၆၀	ဒေါ်ခင်မာမာ
၂	ဒေါ်ခင်မာမာ	✓		✓		ဒေါ်ခင်မာမာ
၃	ဒေါ်ခင်မာမာ	✓		✓		KA
၄	ဒေါ်ခင်မာမာ	✓		✓		ဒေါ်ခင်မာမာ
၅	ဒေါ်ခင်မာမာ	✓		✓		ဒေါ်ခင်မာမာ
၆	ဒေါ်ခင်မာမာ	✓		✓		ဒေါ်ခင်မာမာ
၇	ဒေါ်ခင်မာမာ	✓		✓		ဒေါ်ခင်မာမာ
၈	ဒေါ်ခင်မာမာ	✓		✓		ဒေါ်ခင်မာမာ
၉	ဒေါ်ခင်မာမာ	✓		✓		ဒေါ်ခင်မာမာ
၁၀	ဒေါ်ခင်မာမာ	✓		✓		ဒေါ်ခင်မာမာ
၁၁	ဒေါ်ခင်မာမာ	✓		✓		ဒေါ်ခင်မာမာ
၁၂	ဒေါ်ခင်မာမာ	✓		✓		ဒေါ်ခင်မာမာ
၁၃	ဒေါ်ခင်မာမာ	✓		✓		ဒေါ်ခင်မာမာ
၁၄	ဒေါ်ခင်မာမာ	✓		✓		ဒေါ်ခင်မာမာ
၁၅	ဒေါ်ခင်မာမာ	✓		✓		ဒေါ်ခင်မာမာ
၁၆	ဒေါ်ခင်မာမာ	✓		✓		ဒေါ်ခင်မာမာ
၁၇	ဒေါ်ခင်မာမာ	✓		✓		ဒေါ်ခင်မာမာ
၁၈	ဒေါ်ခင်မာမာ	✓		✓		ဒေါ်ခင်မာမာ
၁၉	ဒေါ်ခင်မာမာ	✓		✓		ဒေါ်ခင်မာမာ
၂၀	ဒေါ်ခင်မာမာ	✓		✓		ဒေါ်ခင်မာမာ
၂၁	ဒေါ်ခင်မာမာ	✓		✓		ဒေါ်ခင်မာမာ
၂၂	ဒေါ်ခင်မာမာ	✓		✓		ဒေါ်ခင်မာမာ
၂၃	ဒေါ်ခင်မာမာ	✓		✓		ဒေါ်ခင်မာမာ
၂၄	ဒေါ်ခင်မာမာ	✓		✓		ဒေါ်ခင်မာမာ
၂၅	ဒေါ်ခင်မာမာ	✓		✓		ဒေါ်ခင်မာမာ
၂၆	ဒေါ်ခင်မာမာ	✓		✓		ဒေါ်ခင်မာမာ
၂၇	ဒေါ်ခင်မာမာ	✓		✓		ဒေါ်ခင်မာမာ
၂၈	ဒေါ်ခင်မာမာ	✓		✓		ဒေါ်ခင်မာမာ
၂၉	ဒေါ်ခင်မာမာ	✓		✓		ဒေါ်ခင်မာမာ
၃၀	ဒေါ်ခင်မာမာ	✓		✓		ဒေါ်ခင်မာမာ

(၁) အိမ်ထောင်စုကိုယ်စားလှယ်၊ အသုံးအားလုံးအဖွဲ့၊ အိမ်ထောင်စု တစ်ခုကို ကိုယ်စားပြုသူအဖြစ် သတ်မှတ်ခြင်း



ပုံစံ - ၀-၁၂ - အစည်းအဝေးတက်ရောက်သူများ (FORM PC 12)

လက်ညှိန်း၊ စီမံကိန်း၊ အစည်းအဝေးအားလုံးတွင် အသုံးပြုရန်၊ လူထုစည်းရုံးရေးများက ကျေးဇူးပြု၍ ကွင်းဆင်းစဉ် စစ်ဆေး၍ ပုံစံ ၂ စီမံကိန်းတက်ရောက်ရန်အတွက် အစည်းအဝေးတက်ရောက် သူများစာရင်းကို ဖြည့်သွင်းရန်

စည်းရုံးရေးမှူးအမည် **ဒေါ်သီတာဒွာ**

ရက်စွဲ **၆.၁.၂၀၁၆** စီမံကိန်းတက်ရောက်မှုပုံစံ(၁) စီမံကိန်း(၁) စီမံကိန်း(၂) စီမံကိန်း(၃) စီမံကိန်း(၄)

ပြည်နယ်/ တိုင်းဒေသကြီး **မစ်မီ** ပြို့နယ် **မာမာညောင်** ကျေးရွာအုပ်စု **ဒုံးမြေကျွန်း** ကွေးရွာ **မိုးမြေကျွန်း**

အစည်းအဝေးခေါင်းစဉ်

စဉ်	အမည်	ကျား (V)	မ (V)	အိမ်ထောင်စုကိုယ်စားလှယ် (V) ^(၁)	လူမျိုး	လက်မှတ်
၅၆	မိုးကျော်စွာ	✓		✓	မာမာ	မိုးကျော်စွာ
၅၇	မိုးကျော်စွာ	✓		✓	"	မိုးကျော်စွာ
၅၈	မိုးကျော်စွာ	✓		✓	"	မိုးကျော်စွာ
၅၉	မိုးကျော်စွာ	✓		✓	"	မိုးကျော်စွာ
၆၀	မိုးကျော်စွာ	✓		✓	"	မိုးကျော်စွာ
၆၁	မိုးကျော်စွာ	✓		✓	"	မိုးကျော်စွာ
၆၂	မိုးကျော်စွာ	✓		✓	"	မိုးကျော်စွာ
၆၃	မိုးကျော်စွာ	✓		✓	"	မိုးကျော်စွာ
၆၄	မိုးကျော်စွာ	✓		✓	"	မိုးကျော်စွာ
၆၅	မိုးကျော်စွာ	✓		✓	"	မိုးကျော်စွာ
၆၆	မိုးကျော်စွာ	✓		✓	"	မိုးကျော်စွာ
၆၇	မိုးကျော်စွာ	✓		✓	"	မိုးကျော်စွာ
၆၈	မိုးကျော်စွာ	✓		✓	"	မိုးကျော်စွာ
၆၉	မိုးကျော်စွာ	✓		✓	"	မိုးကျော်စွာ
၇၀	မိုးကျော်စွာ	✓		✓	"	မိုးကျော်စွာ
၇၁	မိုးကျော်စွာ	✓		✓	"	မိုးကျော်စွာ
၇၂	မိုးကျော်စွာ	✓		✓	"	မိုးကျော်စွာ
၇၃	မိုးကျော်စွာ	✓		✓	"	မိုးကျော်စွာ
၇၄	မိုးကျော်စွာ	✓		✓	"	မိုးကျော်စွာ
၇၅	မိုးကျော်စွာ	✓		✓	"	မိုးကျော်စွာ
၇၆	မိုးကျော်စွာ	✓		✓	"	မိုးကျော်စွာ
၇၇	မိုးကျော်စွာ	✓		✓	"	မိုးကျော်စွာ
၇၈	မိုးကျော်စွာ	✓		✓	"	မိုးကျော်စွာ
၇၉	မိုးကျော်စွာ	✓		✓	"	မိုးကျော်စွာ
၈၀	မိုးကျော်စွာ	✓		✓	"	မိုးကျော်စွာ

စုစုပေါင်း **၃၄** **၀၀**

(၁) အိမ်ထောင်စုကိုယ်စားလှယ်မရှိပါ။ အမျိုးသား/အမျိုးသမီး အိမ်ထောင်စု တစ်ခုကို ကိုယ်စားပြုသူမည်သူမဆို အမှတ်ပုံစံဖြည့်ပါ။





ဆုံးဖြတ်ချက်များ။

ဆုံးဖြတ်ချက်(၁)စေတနာ့ဝန်ထမ်း ဖွဲ့ချယ်ရာတွင် စိမ်း ကိုဦးဒောင်းက ဖြစ်တယ် ဆိုက်ဝါဝင် စားပြီး ကနစ်နာခံနိုင်သူ ဟုတ်တွင် ကမ္ဘာ ချေ ဆိုခဲ့သူ၊ ဘာချိန်ဝယ် နိုင်သူ ဖြစ် နေဆောင်တစ်ကျော့ နေသူများ ကိုယ်တိုင်စီနှုန်း သတ်မှတ်ဖွဲ့ ဖွဲ့ ချယ်ခဲ။
ဖြစ်ပါသည်။

ဆုံးဖြတ်ချက်(၂) ထို့နောက် ခံစားရုံဖြင့် စေတနာ့ဝန်ထမ်း ကျား - ၁၂၈ - ၁ နေ့ ဖွဲ့ ချယ်ခဲ။
ခံစားရုံဖြင့် ဖြစ်ပါသည်။

သဘောတူညီချက်များ။

- (၁) နယ်ရွာ နေသူ ဖွဲ့ ချယ်ခဲ စေတနာ့ဝန်ထမ်း ခံစားရုံဖြင့် ဖွဲ့ ချယ်ခဲ ဖြစ်ရန် သဘောတူညီကြသည်။
- (၂) စေတနာ့ဝန်ထမ်း (၂၁) ဦး ဖွဲ့ ချယ်ခဲ ကျား၊ မိန်းမ၊ နေထိုင်ရာ ကွဲပြားခြားနားခြင်း ပြုလုပ် ရန် သဘောတူညီ ခဲ့ ဖြစ်ပါသည်။

(မှတ်တမ်းတင်)

Daw Thida Aye
Community Facilitator



၁၅။ ကဏ္ဍအလိုက် အခက်အခဲမှတ်တမ်း

ကဏ္ဍအလိုက် ဦးစားပေးဖွံ့ဖြိုးရေးလုပ်ငန်းစဉ်များ ချဉ်း ဖြေလျှော့ရေး ဌာန
 မှုရင်းအား ကျေးရွာဖွံ့ဖြိုးရေးအထောက်အကူပြုကော်မတီတွင် ထားရှိရပါမည်။ အခြားဌာနများနှင့် ညှိနှိုင်းရန်အတွက် မိတ္တူအား

အခန်း	လုပ်ငန်း	အဆိုပြုသူ	လ/ နှစ်	လုပ်ဆောင်မည့်သူ	ပြင်ပမှ ထောက်ပံ့ပေးသူ
အခြေခံအထောက်အပံ့	၁ စာသင်ကျောင်း ပြုပြင်	<input type="checkbox"/> ကျား <input type="checkbox"/> မ/.....၂၀၁၅	ကော်မတီ + ကျေးရွာလူထု	
	၂ ရွာတွင်း လမ်းပြုပြင် ကျောင်းအား	<input type="checkbox"/> ကျား <input type="checkbox"/> မ/.....၂၀၁၆	ကော်မတီ + ကျေးရွာလူထု	
	၃ မူကြိုကျောင်း သစ်	<input type="checkbox"/> ကျား <input type="checkbox"/> မ/.....၂၀၁၇	ကော်မတီ + ကျေးရွာလူထု	
	၄ ရွာတွင်း လမ်းပြုပြင် / မေးပေးစာအုပ်များ ဖြန့်ချိပေးမည်	<input type="checkbox"/> ကျား <input type="checkbox"/> မ/.....၂၀၁၈	ကော်မတီ + ကျေးရွာလူထု	
	၅ ရွာတွင်း လမ်းပြုပြင် / သုံးစွဲရေး ကျောင်းအား ဖွဲ့စည်းပေးမည်	<input type="checkbox"/> ကျား <input type="checkbox"/> မ/.....၂၀၁၉	ကော်မတီ + ကျေးရွာလူထု	
အသက်မွေးဝမ်းကျောင်း ရိုက်ပို့ရေး	၁ ခိုက်ပျိုရေး နည်းပညာသင်တန်း	<input type="checkbox"/> ကျား <input type="checkbox"/> မ/.....၂၀၁၆	ကျေးရွာလူထု	
	၂ ရွေးချယ်ရေး နည်းပညာသင်တန်း	<input type="checkbox"/> ကျား <input type="checkbox"/> မ/.....၂၀၁၆	ကျေးရွာလူထု	
	၃ ဒဂုံကွင်း လက်မှုပညာသင်တန်း	<input type="checkbox"/> ကျား <input type="checkbox"/> မ/.....၂၀၁၇	ကျေးရွာလူထု	
	၄ ကျွဲသစ်ရေးရေး၊ သစ်ရေး	<input type="checkbox"/> ကျား <input type="checkbox"/> မ/.....၂၀၁၈	ကျေးရွာလူထု	
	၅ ငွေ ထေး စာရေး နည်းပညာ	<input type="checkbox"/> ကျား <input type="checkbox"/> မ/.....၂၀၁၉	ကျေးရွာလူထု	
ကျန်းမာရေးနှင့် အသားရ	၁ ရွာတွင်း ဆေးရုံ	<input type="checkbox"/> ကျား <input type="checkbox"/> မ/.....၂၀၁၆	ကျေးရွာလူထု	
	၂ ဆေးပေးခန်း	<input type="checkbox"/> ကျား <input type="checkbox"/> မ/.....၂၀၁၇	ကျေးရွာလူထု	
	၃ နာရေး စုစည်းရေး	<input type="checkbox"/> ကျား <input type="checkbox"/> မ/.....၂၀၁၈	ကျေးရွာလူထု	
	၄ စာမျက်နှာဖော်ပြ	<input type="checkbox"/> ကျား <input type="checkbox"/> မ/.....၂၀၁၉	ကျေးရွာလူထု	
	၅		<input type="checkbox"/> ကျား <input type="checkbox"/> မ/.....	
ပညာရေး	၁ စာကြည့်တိုက်	<input type="checkbox"/> ကျား <input type="checkbox"/> မ/.....၂၀၁၆	ကျေးရွာလူထု	
	၂ မူကြိုကျောင်း	<input type="checkbox"/> ကျား <input type="checkbox"/> မ/.....၂၀၁၇	ကျေးရွာလူထု	
	၃		<input type="checkbox"/> ကျား <input type="checkbox"/> မ/.....	
	၄		<input type="checkbox"/> ကျား <input type="checkbox"/> မ/.....	
	၅		<input type="checkbox"/> ကျား <input type="checkbox"/> မ/.....	
အခြား	၁ ပုံနှိပ်ရေး ဖြန့်ချိရေး	<input type="checkbox"/> ကျား <input type="checkbox"/> မ/.....၂၀၁၆	ကျေးရွာလူထု	
	၂ ကျေးရွာလူထု	<input type="checkbox"/> ကျား <input type="checkbox"/> မ/.....၂၀၁၆	ကျေးရွာလူထု	
	၃ ဖြန့်ချိရေး	<input type="checkbox"/> ကျား <input type="checkbox"/> မ/.....၂၀၁၆	ကျေးရွာလူထု	
	၄ စာမျက်နှာဖော်ပြ	<input type="checkbox"/> ကျား <input type="checkbox"/> မ/.....၂၀၁၇	ကျေးရွာလူထု	
	၅		<input type="checkbox"/> ကျား <input type="checkbox"/> မ/.....	



၁၆။ ကျေးရွာဖွံ့ဖြိုးရေးစီမံချက်အရည်အသွေးထိန်းချုပ်မှု (Checklist for VDP)

ထိန်းချုပ်သူ-

ရက်စွဲ-

ရွာ-
မြို့နယ်-

VDP ရက်စွဲ-
ကျေးရွာအုပ်စု-

(၁) VDP စာရွက်စာတမ်းပြီးဆုံးမှုကို စစ်ဆေးပါ။ (OM အရ)

- မျက်နှာဖုံး (အဖုံး)
- မာတိကာ
- ကျေးရွာအခြေခံ Data
- PSA အကျဉ်းချုပ်နှင့် PRA လုပ်ငန်းစဉ်
- အမျိုးသား/အမျိုးသမီးအဖွဲ့များ၏ အခက်အခဲများ
- ကျေးရွာမျှော်မှန်းချက် (ဆွေးနွေးချက်ရလဒ်)
- အမျိုးသား/အမျိုးသမီးအဖွဲ့များသဘောတူထားသည့် နောင်လေးနှစ်အတွက် ဦးစားပေးလုပ်ငန်းများစာရင်း (အခြေခံအဆောက်အအုံ၊ အသက်မွေးမှု၊ ပညာရေး၊ လူမှုရေးထိန်းသိမ်းမှု....)

နောက်ဆက်တွဲများ-

- လူမှုရေးအကဲဖြတ်မှု စာရွက်စာတမ်းခါတ်ပုံနှင့် PRA လုပ်ငန်းစဉ် (ဖြစ်နိုင်လျှင်)၊ မြေပုံများ ပါရမည်။ စည်းစိမ်ပိုင်ဆိုင်မှုအဆင့်၊ venn ပုံ...
- ကျေးရွာစီမံကိန်းရေးဆွဲရေးအစည်းအဝေးမိတ္တူ
- ကျေးရွာ၏အချက်အလက် (PC 1 ပုံစံ)
- ကျေးရွာမျှော်မှန်းချက်

(၂) လူမှုရေးအကဲဖြတ်မှုအရည်အသွေးနှင့် VDP စစ်ဆေးပါ။

- VDP တွင်ပါဝင်သောဦးရေ (အမျိုးသား/အမျိုးသမီး)- |
- လူမှုရေးအကဲဖြတ်မှုအရည်အသွေးနှင့် VDP အတွက် ရက်ပေါင်း-
- PRA ပစ္စည်းများ အသုံးပြုသည့် အရေအတွက်-
- ပါဝင်သောဦးရေနှင့် လုပ်ငန်းများ မှတ်တမ်းတင်ခြင်း (အစည်းအဝေးမှတ်တမ်း၊ အဖွဲ့ခါတ်ပုံ၊ တိုင်းရင်းသားအနည်းစုနှင့် ထိခိုက်လွယ်သော အဖွဲ့များ)
 - အလွန်ကောင်း
 - ကောင်း
 - ညံ့
- လုပ်ငန်းများ မှတ်တမ်းတင်ခြင်းနှင့် အမျိုးသမီးအဖွဲ့အစည်းအဝေး၏ရလဒ် အားခွဲခြားပေးထားသလား။
 - ရှိ
 - မရှိ
- စီမံကိန်းအရေအတွက် (အမျိုးသား/အမျိုးသမီးရွေးချယ်မှုအရေအတွက်)- |
- PRAနှင့်သက်ဆိုင်သောအခြား စီမံကိန်းအရေအတွက် (အမျိုးသား/အမျိုးသမီးရွေးချယ်မှုအရေအတွက်)- |