

ပြည်ထောင်စုသမ္မတ မြန်မာနိုင်ငံတော် အစိုးရ
စိုက်ပျိုးရေး၊ မွေးမြူရေးနှင့်ဆည်မြောင်းဝန်ကြီးဌာန
ကျေးလက်ဒေသဖွံ့ဖြိုးတိုးတက်ရေး ဦးစီးဌာန
ပင်လည်ဘူးမြို့နယ်



လူထုဗဟိုပြုစီမံကိန်း
National Community Driven Development Project
(NCDDP)



ကျေးရွာဖွံ့ဖြိုးရေးအစီအစဉ်
Village Development Plan (VDP)
အင်းကုန်းကျေးရွာ၊ခေါက်စင်းကျေးရွာအုပ်စု

၂၀၁၆ ခုနှစ်

ပင်လည်ဘူးမြို့



မာတိကာ

၁။ပင်လည်ဘူးမြို့နယ်မြေပုံ 2

၂။ခေါက်စင်းအုပ်စုမြေပုံ 3

၃။ကျေးရွာအုပ်စုတွင်ပါဝင်သောကျေးရွာစာရင်းများ 4

သင်နီးတော၊ကုန်းကြီး၊ပေါက်ကိုင်း၊မံပင်၊ကျပွေ့၊သလင်၊သိမ်ဇင် **Error! Bookmark not defined.**

၄။ကျေးရွာအခြေခံအချက်အလက်များ 4

၅။လူထုပူးပေါင်းပါဝင်သောလူမှုဆန်းစစ်ခြင်းနှင့်အကဲဖြတ်ခြင်းလုပ်ငန်းစဉ် (PSA/PRA) အကျဉ်းချုပ် 6

၆။ကျေးရွာဖွံ့ဖြိုးရေးအစီအစဉ်အတွက်အသုံးပြုခဲ့သော PRA tools များနှင့်တစ်ခုချင်းစီအတွက်သုံးသပ်ချက်များ ... 7

၇။ကော်မတီဝင်များရွေးချယ်ခြင်းနှင့်ကျေးရွာဖွံ့ဖြိုးရေးအစီအစဉ်ဆောင်ရွက်မှုမှတ်တမ်းဓါတ်ပုံများ 31

၈။ကော်မတီဝင်များစာရင်း 36

၉။ပုံစံစ-၁။ကျေးရွာအချက်အလက် 37

၁၀။ပုံစံစ-၂။စီမံကိန်းစက်ဝန်းအချိန်ဇယား 39

၁၁။ပုံစံစ-၃။ကျေးရွာဖွံ့ဖြိုးရေးဦးစားပေးအစီအစဉ် 41

၁၂။ပုံစံစ-၄။ကျေးရွာဖွံ့ဖြိုးရေးစီမံကိန်းလုပ်ငန်းခွဲရွေးချယ်ခြင်းပုံစံ 45

၁၃။ပုံစံစ-၅။အစည်းအဝေးတက်ရောက်သူစာရင်း 46

၁၄။အစည်းအဝေးမှတ်တမ်းများ 52

၁၅။ကဏ္ဍအလိုက်အခက်အခဲမှတ်တမ်း 56

၁၆။ကျေးရွာဖွံ့ဖြိုးရေးစီမံချက်အရည်အသွေးထိန်းချုပ်မှု (Checklist for VDP) 57



၁။ ပင်လည်ဘူးမြို့နယ် မြေပုံ

စစ်ကိုင်းတိုင်းဒေသကြီး၊ ကသာခရိုင် ပင်လည်ဘူးမြို့နယ် UTM မြေပုံ

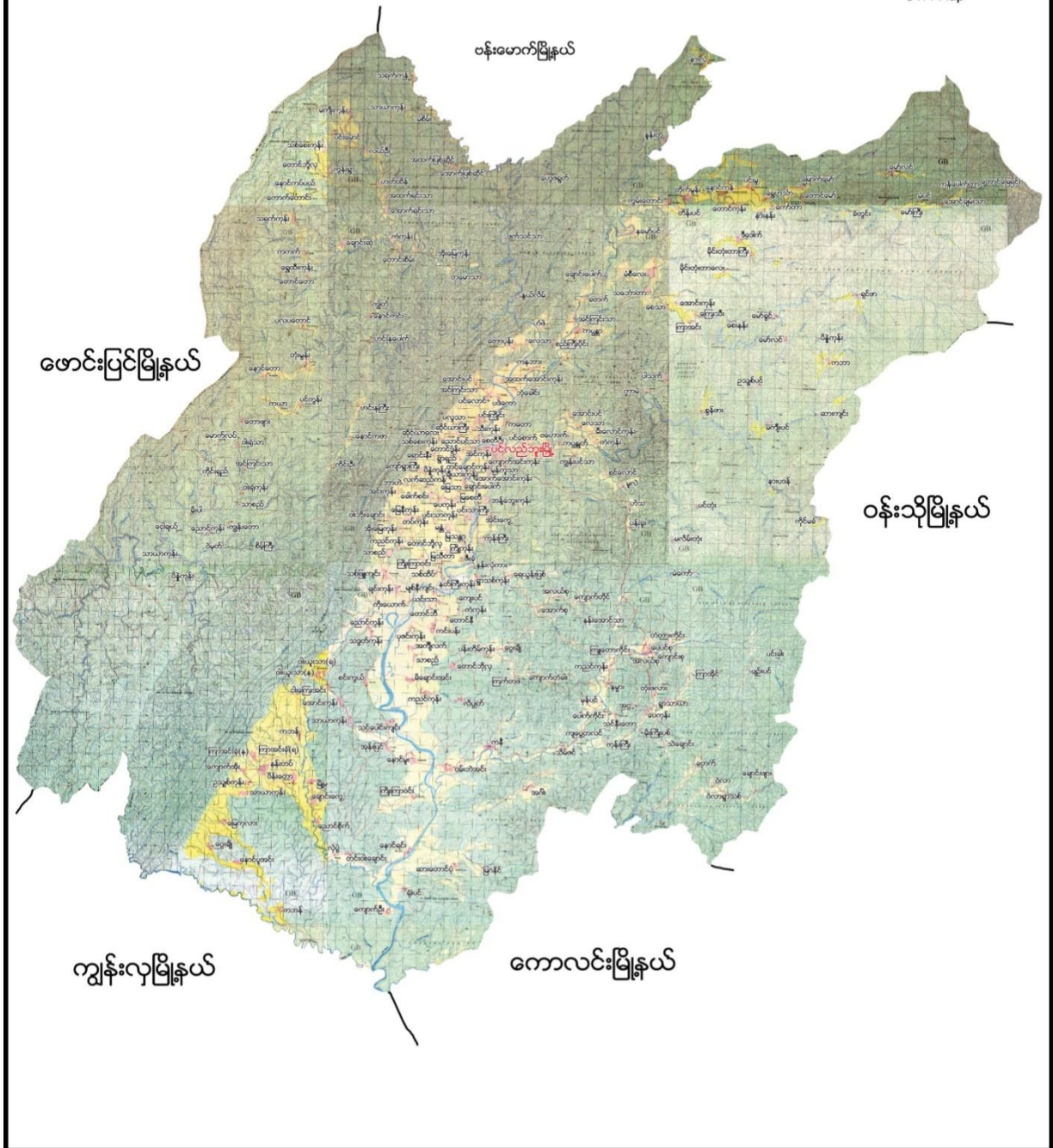



၂။ ခေါက်စင်းအုပ်စုမြေပုံ

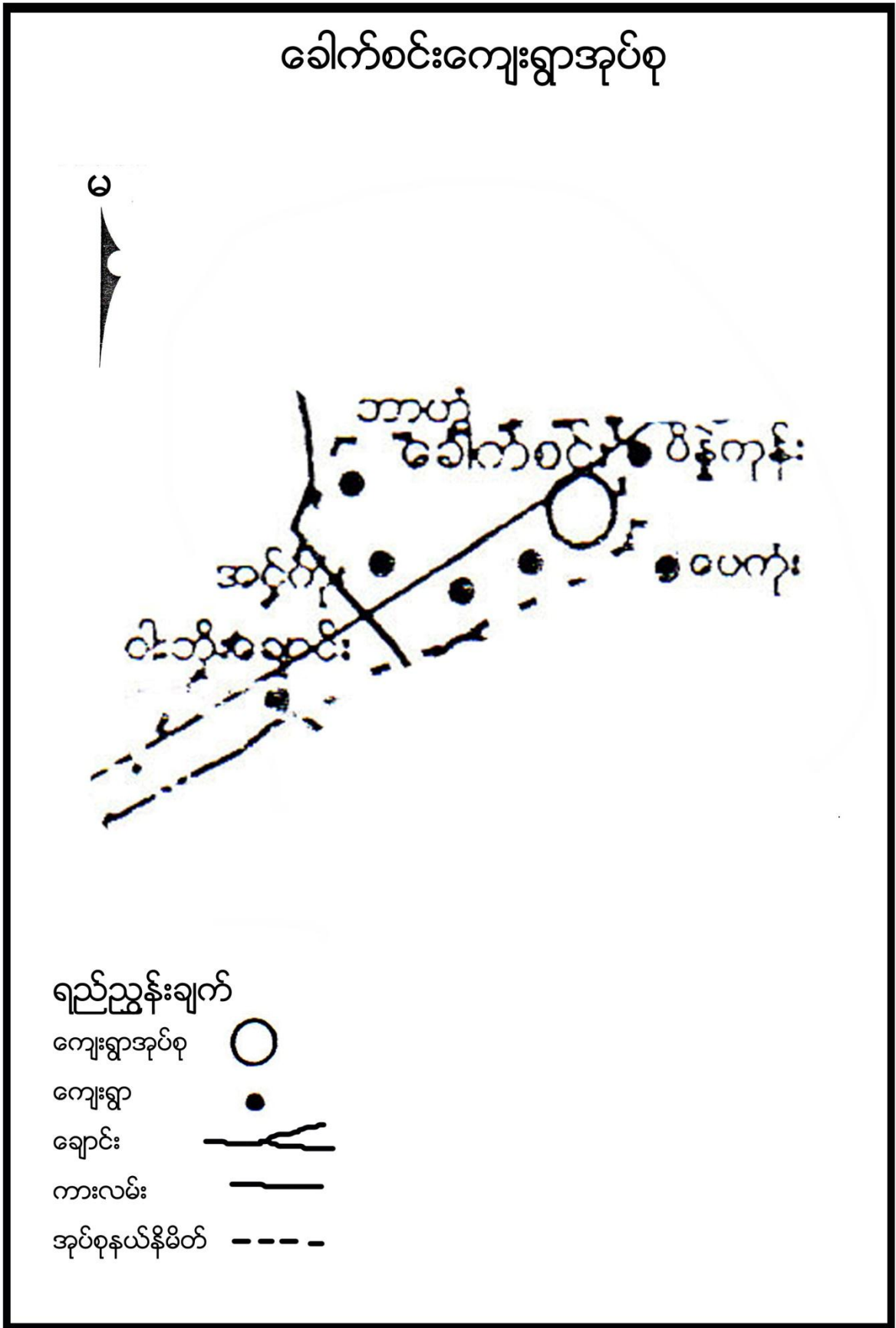



၃။ ကျေးရွာအုပ်စုတွင်ပါဝင်သော ကျေးရွာစာရင်းများ

ခေါက်စင်း၊ ဘာဟဲ၊ အင်းကုန်း၊ တပ်ကုန်း၊ မြေနီကုန်း၊ ဝါးဘိုးချောင်းကျေးရွာတို့ ပါဝင်သည်။

၄။ ကျေးရွာအခြေခံအချက်အလက်များ

၁။ ကျေးရွာသမိုင်းအကျဉ်း

အင်းကုန်း ကျေးရွာသည် လွန်ခဲ့သော နှစ်ပေါင်း ၂၀၀ ကျော်မှတည်ခဲ့သော ရွာဖြစ်သည်။ ထင်ရှားသော အင်းကုန်း ပန်းပန်ကုန်း၊ ချီယားကုန်း၊ ဟု ကုန်း၊ သုံးကုန်း ရှိခဲ့ပြီး နှစ်ပေါင်း ၁၃၀ခန့်က အိမ်ခြေ ၁၀၀ခန့် ရှိပြီး သူကြီး ဦးပေါကြွယ် အုပ်ချုပ်သည်ဟု သိရသည်။ ဦးပေါကြွယ်ဆုံးသွားပြီးနောက်တွင် ကျေးရွာများ ပျက်စီးသွားခဲ့ပြီး ချီယားကုန်း ပန်းပန်ကုန်းတို့မှာ ယခု အခါတွင် လယ်ကွင်းများအဖြစ်နဲ့သာ တွေ့ရှိရတော့သည်။ စေတီပျက် ဘုရားပျက်များကိုလည်း တွေ့ရှိရသည်။ ယခု အခါ တွင် အင်းကုန်း တစ်ရွာတည်းသားကျန်တော့သည်။ လမ်းပန်းဆက်သွယ်ရေး ခက်ခဲသည်။ နှစ်ပေါင်း ၅၀ ခန့်က အိမ်ခြေ ၁၂ အိမ်ခန့်ရှိပြီး ဆန်စပါး စိုက်ခြင်း အမဲ လိုက်ခြင်း ငါးဖမ်းခြင်း စသည်တို့ကို လုပ်ကိုင်ခဲ့ကြသည်။ ကျွဲ နွား ကြက် ဝက်များ တနိုင်တပိုင် မွေးမြူကြသည်။ အိမ် အခြေနေမှ သက်ကယ် ဝါးကတ် များ မိုးကြပြီး တပင်တိုင် လှေကားကို အသုံးပြုကာ ခြေတံရှည်အိမ်ဖြစ်သည်။ သစ်တောများ ထူထပ်ပြီး ဘုန်းကြီးကျောင်းနှင့် စေတီပုထိုးများလည်းရှိသည်။ မီးထွန်းရန် ကညင်စီ ပွက်ညက် ဆီများကို အသုံးပြုခဲ့ကြသည်။ ယခု အခါတွင် အိမ်ခြေ ၅၂ အိမ်ရှိပြီး ပျဉ်ထောင်ပျင်ကာ သွပ်မိုးအိမ်များ ဖြစ်လာသည်။ သောက်သုံးရေ လမ်းပန်းဆက်သွယ်ရေးများ ကောင်းမွန်လာသည်။ ဆက်သွယ်ရေးဖြင့် တယ်လီဖုန်းများအသုံးပြုလာကြသည်။ လျှပ်စစ် မီး ဆိုလာမီး များလည်း သုံးစွဲလာကြသည်။ သောက်သုံးရေတွင် ရေတူးများတူးဖော် လာကြသည်။ စပါး အှံပြင် ပဲ နှမ်း ငှက်ပျော ခရမ်းချည် စသည်တို့ကို စိုက်ပျိုးလာကြသည်။

၂။ ထူးခြားဖြစ်စဉ်

၃။ လူနည်းစုလူမျိုးစုအိမ်ထောင်စု

အမျိုးအစား	အိမ်ထောင်စု	ကျား	မ	စုစုပေါင်း
-	-	-	-	-

၄။ ထိခိုက်လွယ်အုပ်စု

ထိခိုက်လွယ်အုပ်စု	အိမ်ထောင်စု	ကျား	မ	စုစုပေါင်း
သက်ကြီး	၁၇	၆	၁၆	၂၂
မြေယာမဲ့	၁၇	၇	၁၀	၁၇



မသန်စွမ်း	-	-	-	-
-----------	---	---	---	---

၅။ အဓိကစီးပွားရေးလုပ်ငန်းများ

စိုက်ပျိုးရေး	မွေးမြူရေး	အသေးစားစီးပွားရေး	အခြား
စပါး	ကျွဲ	ဈေးဆိုင်	လက်သမား
ပဲ	နွား	ဟင်းသီး ဟင်းရွက် ရောင်း ဝယ်ရေး	
နေကြာ	ဝက်		
	ငါး		

၆။ ကျေးရွာအတွင်းအဓိက ပိုင်ဆိုင်မှုများ

ကျေးရွာပိုင်ဆိုင်မှုများ	စိုက်ပျိုးမြေ	စားကျက်မြေ	သစ်တောမြေ	သဲ/ကျောက်ရရှိမှု	ရေတွင်း/ရေကန်	စက်ရေတွင်း
အရေအတွက်	၁၁၄ဧက	၁၃၆ ဧက	-	ရှိ/မရှိ	-/၂	၂
ကျေးရွာပိုင်ဆိုင်မှုများ	ကား	ထော်လာဂျီ	စပါးကြိတ်စက်	မြွေလှေ့စက်	အသေးစားဆည်	ဈေးဆိုင်
အရေအတွက်	-	-	-	-	-	၁

၇။ ကျေးရွာအတွင်းအခြားပိုင်ဆိုင်မှုများ

ကျေးရွာပိုင်ဆိုင်မှုများ	ရေတင်စက်	လယ်ထွန်စက်	ထွန်/ထယ်	ကျွဲ	နွား
အရေအတွက်	၂	-	၅၀/၅၀	၁၅	၁၃၅
ကျေးရွာပိုင်ဆိုင်မှုများ	ဝက်	ဆိုင်ကယ်	ကျွမ်းကျင်လုပ်သား	လုပ်သား	
အရေအတွက်	၆၇	၂၈	၃	၇	

၈။ အခြားကျေးရွာရှိအသုံးပြုနိုင်သော အရင်းအမြစ်/အချက်အလက်များ

အရင်းအမြစ်	ဆေးခန်း	အ.လ.က/အ.ထ.က	ဈေး	ကျွမ်းကျင်လုပ်သား	လုပ်သား	မြေတူးစက်	လမ်းကြိတ်စက်
အရေအတွက်	၁	၁၁၀	၁	၇	၁၅	-	-



၅။ လူထုပူးပေါင်းပါဝင်သော လူမှုဆန်းစစ်ခြင်း နှင့် အကဲဖြတ်ခြင်း လုပ်ငန်းစဉ် (PSA/PRA) အကျဉ်းချုပ်

စဉ်	အကြောင်းအရာ	ရက်စွဲ	ဦးတည်အုပ်စု	တက်ရောက်သူ			အဓိက ဆွေးနွေးချက်များ
				ကျား	မ	ပေါင်း	
၁	လူမှုစီးပွားအဆင့် သတ်မှတ်ခြင်း (Wealth Ranking)	၂၀၁၉-၂၀၂၀	ချမ်းသာ၊ အလယ်အလတ်၊ နွမ်းပါး၊ အလွန်နွမ်းပါးအုပ်စုများ	၂၆	၂၇	၅၃	ကျေးရွာလူမှုစီးပွားအုပ်စုများခွဲခြားသတ်မှတ်နိုင်ရေးအတွက် အခြေခံစံနှုန်းများ သတ်မှတ်ခြင်း၊ ကျေးရွာသားများနှင့် အများသဘောတူ ခွဲခြားသတ်မှတ်ခြင်း
၂	ရာသီခွင်ပြပြက္ခဒိန် (Seasonal Calendar)	၂၀၁၉-၂၀၂၀	ကော်မတီဝင်၊ အမျိုးသမီး၊ အမျိုးသားများ	၁၅	၁၇	၃၂	ရာသီဥတု၊ စိုက်ပျိုးသီးနှံများ၊ လယ်ယာလုပ်ငန်းများ၊ နေ့စားလုပ်ငန်းများ၊ မွေးမြူရေးလုပ်ငန်းများ၊ ဝမ်းစာဖူလုံမှု နှင့် ပွဲတော်များ
၃	ကျေးရွာလူမှုရေးပြ၊ သယ်ယာပို့ဆောင်ရေးမြေပုံ (Social Map/Resource Map)	၂၀၁၉-၂၀၂၀	ရပ်မိရပ်ဖ၊ ကော်မတီဝင်များ	၂၆	၅၂	၁၃	အိမ်အမျိုးအစားများ၊ အခြေခံအဆောက်အအုံများ၊ လမ်းပန်းဆက်သွယ်ရေးအခြေအနေ လယ်ယာမြေများ၊ မြစ်ချောင်းများ၊ ရေတွင်း၊ ရေကန်များ၊ သစ်တောများ
၄	ပြဿနာသစ်ပင် (Problem Tree)	၂၀၁၉-၂၀၂၀	အမျိုးသားများကော်မတီဝင်များ	-	၂၇	၂၇	ဆွေးနွေးထားသော အခြေခံအဆောက်အအုံများနှင့် သက်မွေးဝမ်းကျောင်းလုပ်ငန်းများ၊ ကျန်းမာရေး၊ ပညာရေး။
၅	ပြဿနာသစ်ပင် (Problem Tree)	၂၀၁၉-၂၀၂၀	အမျိုးသမီးများ	၂၆	-	၂၆	ဆွေးနွေးထားသော အခြေခံအဆောက်အအုံများနှင့် သက်မွေးဝမ်းကျောင်းလုပ်ငန်းများ



၆	ကျေးရွာ၏ (၅)နှစ်စာ ဦးစားပေးအစီအစဉ် ပြု ဇယား (Metric Ranking)	၈၃-၁၉	အမျိုးသားအုပ်စု၊ အမျိုးသမီးအုပ်စု၊ လူငယ်အုပ်စု၊ ရပ်မိရပ်ဖ အုပ်စု	၂၆	၂၇	၅၃	အကျိုးပြုဦးရေ၊ အကျိုးခံစားခွင့် နှင့် အဓိက လိုအပ်ချက်များပေါ် မူတည်၍ ဆုံးဖြတ်သည်။
၇	အဖွဲ့အစည်းချိတ်ဆက်ပုံ (Venn Diagram)	၁၂-၁၉	ကျေးရွာအုပ်ချုပ်ရေး အဖွဲ့၊ ကျေးရွာစီ/ထောက်အဖွဲ့	၈	၉	၁၇	ကျေးရွာတွင်းရှိ အဖွဲ့အစည်းများနှင့် မည်သို့သောလုပ်ငန်းများအတွက် မည်သည့်အဖွဲ့များချိတ်ဆက်လုပ်ကိုင်မှု
၈	ပင့်ကူအိမ်ကွန်ယက် (Spider Web)	၈၃-၁၉	အမျိုးသားများ နှင့် အမျိုးသမီးများ	၂၆	၂၇	၅၃	အမျိုးသားများ နှင့် အမျိုးသမီးများ တန်းတူအခွင့်အရေး ရရှိမှု နှင့် မရရှိသည့် အကြောင်းအရင်းများ
၉	ပြဿနာအခွင့်အရေး၊ လက်ရှိအခြေအနေနှင့် ပြောင်းလဲမှုညွှန်းကိန်း	၈၃-၁၉	ကျေးရွာစီ/ထောက်အဖွဲ့၊ ကျေးရွာလူထု	၁၀	၁၂	၂၂	ပြဿနာအခွင့်အရေး၊ လက်ရှိအခြေအနေ ကိုသိရှိရန် နှင့် ပြောင်းလဲနိုင်သည်ပုံစံများ
၁၀	ကျေးရွာအိမ်မက်ပြ မြေပုံ (Dream Map)	၈၃-၁၉	ကျေးရွာစီ/ထောက်အဖွဲ့၊ ကျေးရွာလူထု	၂၀	၁၄	၃၄	နောင်တစ်ချိန်တွင် ကျေးရွာတွင် ဖြစ်စေချင်သော/ မြင်စေချင်သော အရာများ ထည့်သွင်းရေးဆွဲခြင်း

၆။ ကျေးရွာဖွံ့ဖြိုးရေး အစီအစဉ်အတွက် အသုံးပြုခဲ့သော PRA tools များနှင့် တစ်ခုချင်းစီအတွက်သုံးသပ်ချက်များ

၁။ ကျေးရွာ၏လူမှုစီးပွားအဆင့်သတ်မှတ်ခြင်း။ (Wealth Ranking)

အဆင့်	အခြေခံစံနှုန်းများ/ ညွှန်းကိန်းများ	အိမ်ထောင်စု	ရာခိုင်နှုန်း
ချမ်းသာ	အိမ်အခြေအနေ- သွပ်မိုး၊ ပျဉ်ထောင် ပျင်ကာ (၅) ဧကအထက် ကျွဲ၊ နွား- (၆) ဧကအထက် အခြားပိုင်ဆိုင်မှု- ထွန်းစက်၊ TV၊ စပါးကြိုက်စက်၊ ဆိုင်ကယ်၊ (အထက်တန်း၊ အလယ်တန်းကျောင်းသားရှိ)	၁၆	၃၀.၇၇%
အလယ်အလတ်	အိမ်အခြေအနေ- ထရံကာ၊ သွပ်မိုး	၁၇	၃၂.၆၉%



	မြေယာပိုင်ဆိုင်မှု- (၃)ဧက အထက် ကျွဲ၊ နွား- (၃)ကောင်အထက် အခြားပိုင်ဆိုင်မှု- TV၊ဆိုင်ကယ်၊လှည်း (အလယ်တန်းကျောင်းနေအရွယ်ကျောင်းသားရှိ)		
နွမ်းပါး	အိမ်အခြေအနေ- ဝါးထရံကာ၊ သက်ကယ်မိုး မြေယာပိုင်ဆိုင်မှု- မရှိ ကျွဲ၊ နွား- မရှိ အခြားပိုင်ဆိုင်မှု- မရှိ	၁၅	၂၈.၈၅%
အလွန်နွမ်းပါး	အိမ်အခြေအနေ-မိုးကာ မိုးကြမ်းခင်း မြေယာပိုင်ဆိုင်မှု- မရှိ ကျွဲ၊ နွား- မရှိ အခြားပိုင်ဆိုင်မှု- မရှိ	၄	၇.၆၉
စုစုပေါင်း		၅၂	၁၀၀%



၂။ ရာသီခွင်ပြ ပြကွဲဒိန် နှင့် သုံးသပ်ချက်

ရွာကျေးရွာအုပ်စု အခြေအနေ အခြေအနေ လေ့ကျင့်မှု ကိစ္စအခြေအနေ

အခြေအနေ	အခြေအနေ	အခြေအနေ	အခြေအနေ	အခြေအနေ	အခြေအနေ	အခြေအနေ	အခြေအနေ	အခြေအနေ	အခြေအနေ	အခြေအနေ	အခြေအနေ	အခြေအနေ	အခြေအနေ	အခြေအနေ	အခြေအနေ	အခြေအနေ	အခြေအနေ	အခြေအနေ
အခြေအနေ	အခြေအနေ	အခြေအနေ	အခြေအနေ	အခြေအနေ	အခြေအနေ	အခြေအနေ	အခြေအနေ	အခြေအနေ	အခြေအနေ	အခြေအနေ	အခြေအနေ	အခြေအနေ	အခြေအနေ	အခြေအနေ	အခြေအနေ	အခြေအနေ	အခြေအနေ	အခြေအနေ
အခြေအနေ	အခြေအနေ	အခြေအနေ	အခြေအနေ	အခြေအနေ	အခြေအနေ	အခြေအနေ	အခြေအနေ	အခြေအနေ	အခြေအနေ	အခြေအနေ	အခြေအနေ	အခြေအနေ	အခြေအနေ	အခြေအနေ	အခြေအနေ	အခြေအနေ	အခြေအနေ	အခြေအနေ

- = နေရောင်ခြည်
- = ရွာ
- = နေရောင်ခြည်
- = ရေ
- = ဂရုန်းသီး
- = ရေအေး
- = ဂရုန်းသီး
- = ဂရုန်းသီး
- = ရေအေး
- = ရေအေး
- = ရေအေး
- = ရေအေး
- = ရေအေး
- = ရေအေး
- = ရေအေး

- = ရေအေး
- = ရေအေး
- = ရေအေး
- = ရေအေး
- = ရေအေး
- = ရေအေး
- = ရေအေး
- = ရေအေး

အခြေအနေ



သုံးသပ်ချက်

ရာသီဥတု-တပိုတွဲလ လယ်မှ စ၍ နယုန်လအထိ နွေရာသီဖြစ်ပါသည်။ နယုန်လ လယ် မှ စ၍ တော်သလင်း လအထိ မိုးရာသီ ဖြစ်ပါသည်။ သီတင်းကျွတ်လ မှ စတင်၍ တပိုတွဲလ လယ်အထိ ဆောင်းရာသီ ဖြစ်ပါသည်။

စိုက်ပျိုးရေး--

နယုန်လတွင်ပျိုးကြဲကြပြီးဝါဆို၊ဝါခေါင်တွင်စပါးစိုက်ပျိုးကာတော်သီလင်း၊သီတင်းကျွတ်လများတွင်နှမ်းကြဲကြ သည်။တန်ဆောင်မုန်း၊နတ်တော်၊ပြာသိုလများတွင် စပါးရိတ်၊နှမ်းရိတ်ခြင်းလုပ်ငန်းများ လုပ်ကိုင်ကြသည်။

မွေးမြူရေး-မွေးမြူရေး လုပ်ငန်းများကို ရာသီမရွေးလုပ်ကိုင်ကြပါသည်။ ကြက်/ဝက်/ကျွဲ/နွား များကို တနိုင်တပိုင်မွေးမြူကြသည်။

လမ်းပန်းဆက်သွယ်ရေး-အသင့်တင့်ကောင်းမွန်ပါသည်။

နေ့စားလုပ်ငန်း- နယုန် ဝါဆို ဝါခေါင် တွက် ကောက်စိုက်ခြင်း သီတင်း ကျွတ် တန်ဆောင်မုန်းလတွင် စပါး ရိတ်သိမ်း ခြင်းများ ပြုလုပ်ကြပါသည်။ တစ်နေ့ ဝင်ငွေမှာ(၂၅၀၀) ကျပ်၊တစ်လဝင်ငွေ(၇၅၀၀၀)ကျပ် နှင့် တစ်နှစ်ဝင်ငွေ(၉၁၂၅၀၀)ကျပ်ရရှိပါသည်။ အဓိက အားဖြင့် လယ်ယာမြေမှရခြင်းဖြစ်ပါသည်။ စိုက်ပျိုးရေး ရှားပါးခြင်း။

သဘာဝဘေးအန္တရာယ်။ တပေါင်း တန်ခူး လများတွင် မိုး၊လေဒဏ်များ အနည်းငယ် ခံရလေ့ ရှိပါသည်။

ဝမ်းစာဖူလုံမှု-ဝါဆို ဝါခေါင် တော်သလင်း သီတင်းကျွတ် တန်ဆောင်မုန်း လများတွင် ဝမ်းစာရှားပါးမှု များ ရှိပါသည်။

အလုပ်သမားရှားပါးမှု-လယ်ယာလုပ်ငန်းခွင် ဝင်ချိန်တွင် အလုပ်သမား ရှားပါးမှုများ ရှိပါသည်။

ပွဲတော်များ-တန်ခူးလတွင် သင်္ကြန်ပွဲတော်ပြုလုပ်ပါသည်။ ဝါဆိုလတွင် သင်္ကြန်ကပ်ပွဲတော်ရှိပါသည်။ တော်သလင်းလတွင် မြသပိတ်ပွဲတော်ရှိပါသည်။သီတင်းကျွတ်လတွင် မီးထွန်းပွဲတော်ရှိပါသည်။ တန်ဆောင်မုန်း ကထိန်ပွဲ၊တပို့တွဲ တပေါင်းလတွင် အလှူပွဲများရှိပါသည်။



၃။ ကျေးရွာလူမှုရေးပြမြေပုံ နှင့် သုံးသပ်ချက်

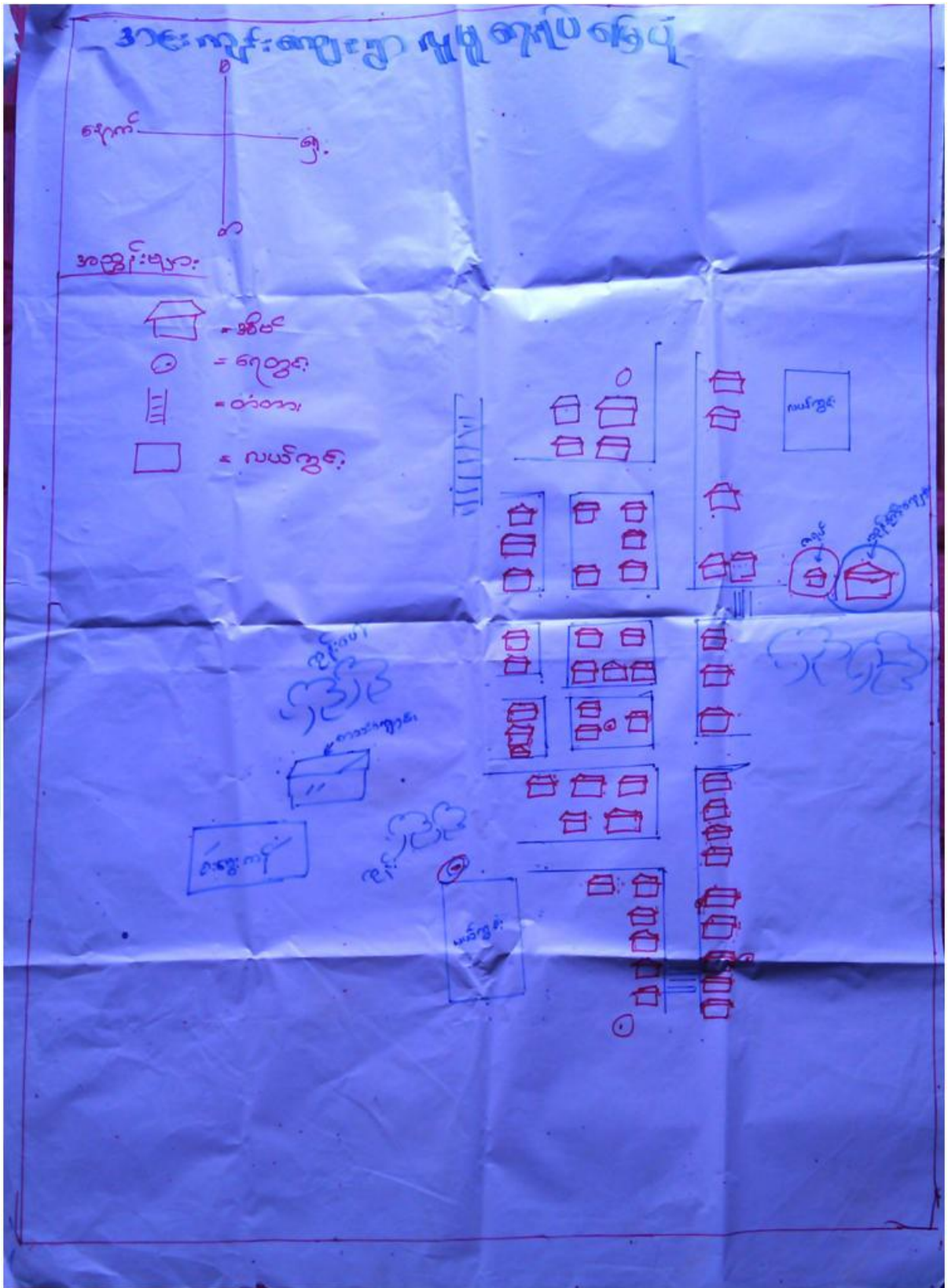



သုံးသပ်ချက်

လူနေထိုင်မှု ပုံစံ-စီပွားရေးအဆင့် (၄) မျိုး(ချမ်းသာ၊ အလယ်အလတ်၊ နွမ်းပါး၊ အလွန်နွမ်းပါး) ရှိပြီး ကျေးရွာများတွင် ပြန့်ကျဲစွာနေထိုင်ကြပါသည်။

လမ်းပန်းဆက်သွယ်ရေး-- ကျေးရွာတွင်း၊ ရွာချင်းဆက်လမ်းများသည် မြေသားလမ်းဖြစ်သည်။ မိုးတွင်း ရာသီ ချိန်တွင် သွားလာရေး ခက်ခဲ ရှိပါသည်။ ၂၀၁၅ ခုနှစ်တွင် ဘာဟ် ဆက်သောလမ်းကို မြေသားလမ်း ပြုပြင်ပြီး ဖြစ်ပါသည်။

ကျန်းမာရေး-- အနည်းငယ် နာမကျန်းဖြစ်လျှင် ခေါက်စင်း ပေကုန်း ကျေးရွာရှိကုန်စုံဆိုင်တွင် ဆေးဝယ်သောက်ရသည်။ အတော်တန် နေမကောင်းဖြစ်လျှင် ပင်လည်ဘူးသို့သွားရောက် ဆေးကုသရသည်။ ကျန်းမာရေးဆိုင်ရာ အပါဝင် ကျေးရွာလူတို့မှ ဗဟုသုတနည်းနေသဖြင့် ပိုမိုအားကောင်းလာစေရန် စာကြည့်တိုက်ဆောက်ရန် လိုအပ်နေပါသည်။ ကျန်းမာရေး အလွယ်တကယ် ကုသနိုင်ရန် ဆေးခန်းများလည်း လိုအပ်နေပါသည်။

သောက်သုံးရေ- ရွာတွင်းရှိလက်တူးတွင်း ပိုက်တွင်းရေကို သောက်သုံးရေအဖြစ် အသုံးပြုကြရသည်။ သောက်သုံးရေ လုံလောက်မှုအသင့်တင့် တွင် ရှိပါသည်။

အခြား-ကျေးရွာ တွင်ဘုန်းကြီးကျောင်း၊ ဓမ္မာရုံ၊ ဇရပ်၊ ဆောက်လုပ်ဆဲစာသင်ကျောင်းလဲ ရှိပါသည်။



၄။ကျေးရွာအရင်းအမြစ်ပြုစေမှုနှင့်သုံးသပ်ချက်

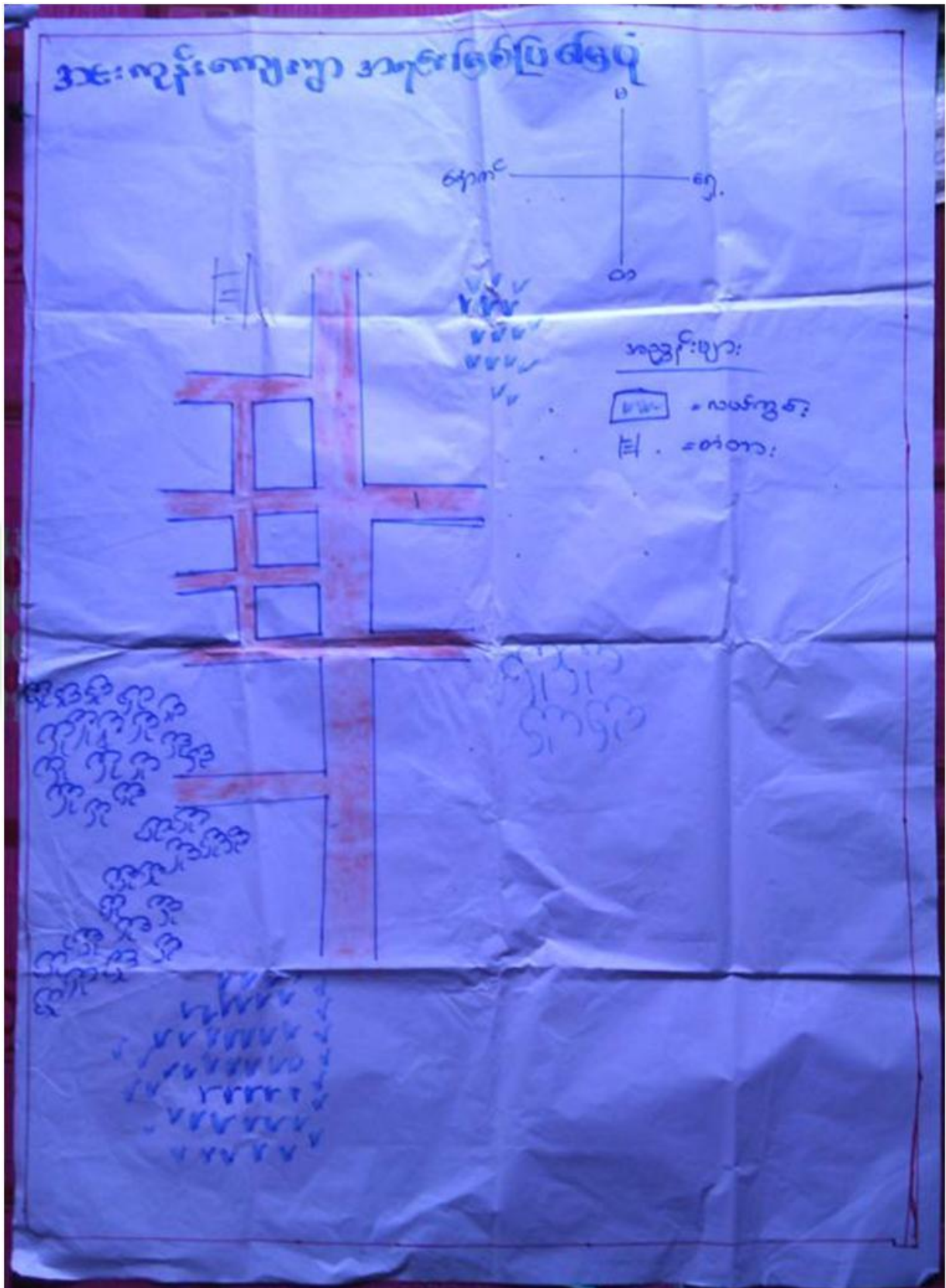



သုံးသပ်ချက်

ပတ်ဝန်းကျင်ရှိအရင်းအမြစ်များ-ရွာပတ်ဝန်းကျင်ရှိသစ်တောများမှထင်းထုတ်ယူသုံးစွဲနိုင်ပါသည်။ ရွာ၏ အရှေ့တောင်နှင့် အနောက်ဖက်တွင် ရေကန်ကြီး ရှိပါသည်။ ထိုရေကန်မှ ရေကို ကျွဲ နွားများ သောက်သုံး ကြပါသည်။ ရွာ၏ဘေးပတ်လည်တွင် လယ်ကွင်းမြေများရှိပါသည်။

စီးပွားရေးလုပ်ကိုင်စားသောက်ရသောအရင်းအမြစ်-လယ်ယာမြေများအသုံးပြု၍စပါး၊ဟင်္သာစား ဟင်းရွက် များကိုစိုက်ပျိုးနိုင်ပါသည်။ စားကျက်မြေကို အသုံးပြုကာ ကြက် ဝက် ကျွဲ နွားများ တို့ကို လည်း တစ်နိုင်တစ်ပိုင် မွေးမြူကြသည်။

အရင်းမြစ်နှင့် ဆက်စပ်သော ပြဿနာများ- သစ်တောများ ပြုန်းတီးမှုမြန်ခြင်းနှင့် ရာသီ ဥတုဖောက်ပြန်မှုများ ကြောင့် စိုက်ပျိုး ရေးအတွက် မိုးခေါင်းခြင်း မိုးများလွန်းခြင်းဖြစ်သဖြင့် သီးနှံများ အချိန်မီ မစိုက်ပျိုးနိုင်ခြင်း။ စိုက်ခင်းများ ပျက်စီးခြင်း စသည့် တို့ ကြုံတွေ့ရသည်။ ထို့ကြောင့် သီးနှံများ အထွက် နှုန်းလျော့နည်းပြီး စီးပွားရေးနိမ့်ကျလာသည်။ ဝမ်းစာဖူလုံမှုနည်းလာကြသည်။



အကြောင်းအရင်းများ/ အခက်အခဲများ

၁	ရွာတွင်းလမ်းမကောင်းခြင်း	၂	ရွာဝင်တံတားမကောင်းခြင်း	၃	စာကြည့်တိုက်မကောင်းခြင်း
၄	စာသင်ကျောင်း လုံခြုံမှု မရှိခြင်း	၅	ဆေးပေးခန်းမရှိခြင်း	၆	၂၄ နာရီ မီးမရရှိခြင်း

အကျိုးဆက်များ

- ၁ သွားလာရေးခက်ခဲခြင်း
- ၂ သွားလာရေးခက်ခဲခြင်း
- ၃ ဗဟုသုတနည်းပါးခြင်း
- ၄ ကလေးများ ဖွံ့ဖြိုးမှု နောက်ကျခြင်း လုံခြုံစိတ်ချစွာ စာမသင်ကြားရခြင်း
- ၅ အချိန်မီ ဆေးကုသရန်ခက်ခဲခြင်း
- ၆ ဖွံ့ဖြိုးမှု နောက်ကျခြင်း

ဖြေရှင်းနည်းလမ်း

- ၁ ရွာတွင်းလမ်း ပြုပြင်ပေးခြင်း
- ၂ ရွာဝင်တံတား ပြုပြင်ပေးခြင်း
- ၃ စာကြည့်တိုက် ပြုပြင်ပေးခြင်း
- ၄ စာသင်ကျောင်း ပြုပြင်ပေးခြင်း
- ၅ ဆေးပေးခန်း အသစ် ဆောက်လုပ်ပေးခြင်း
- ၆ လျှပ်စစ်ဌာနနှင့် ချိတ်ဆက်ပေးခြင်း



အကြောင်းအရင်းများ/ အခက်အခဲများ

၁	ရွာတွင်း လမ်း မကောင်းခြင်း	၂	ရွာဝင်တံတားမကောင်းခြင်း	၃	စာကြည့်တိုက်မကောင်းခြင်း
၄	စာသင်ကျောင်း လုံခြုံမှု မရှိခြင်း	၅	ဆေးပေးခန်းမရှိခြင်း	၆	၂၄ နာရီ မီးမရရှိခြင်း

အကျိုးဆက်များ အကျိုးဆက်များ

- ၁ သွားလာရေးခက်ခဲခြင်း
- ၂ သွားလာရေးခက်ခဲခြင်း
- ၃ ဗဟုသုတနည်းပါးခြင်း
- ၄ ကလေးများ ဖွံ့ဖြိုးမှု နောက်ကျခြင်း လုံခြုံစိတ်ချစွာ စာမသင်ကြားရခြင်း
- ၅ အချိန်မီ ဆေးကုသရန်ခက်ခဲခြင်း
- ၆ ဖွံ့ဖြိုးမှု နောက်ကျခြင်း

ဖြေရှင်းနည်းလမ်း

- ၁ ရွာတွင်းလမ်း ပြုပြင်ပေးခြင်း
- ၂ ရွာဝင်တံတား ပြုပြင်ပေးခြင်း
- ၃ စာကြည့်တိုက် ပြုပြင်ပေးခြင်း
- ၄ စာသင်ကျောင်း ပြုပြင်ပေးခြင်း
- ၅ ဆေးပေးခန်း အသစ် ဆောက်လုပ်ပေးခြင်း
- ၆ လျှပ်စစ်ဌာနနှင့် ချိတ်ဆက်ပေးခြင်း



၇။ ဦးစားပေးအစီအစဉ်ပြဇယား (Matrix Ranking)

အဓိကကျိုးကျေးဇူးတမ်းပေးရန်အတွက် အစီအစဉ်

စဉ်	အမည်	၀	၁	၂	၃	၄	၅	၆	၇	၈	၉	၁၀	၁၁	၁၂	၁၃	၁၄	၁၅
၁	ရွာစံစားရေးဌာန																
၂	ရွာစံစားရေးဌာန																
၃	ရွာစံစားရေးဌာန																
၄	ရွာစံစားရေးဌာန																
၅	ရွာစံစားရေးဌာန																
၆	ရွာစံစားရေးဌာန																
၇	ရွာစံစားရေးဌာန																
၈	ရွာစံစားရေးဌာန																
၉	ရွာစံစားရေးဌာန																
၁၀	ရွာစံစားရေးဌာန																



စီမံကိန်းပထမနှစ်တွင် ရွာချင်းဆက်လမ်း ပြုပြင်ပြီးစီး ခဲ့ပါသည်။

စီမံကိန်းဒုတိယနှစ်တွင်းခေါက်စင်းကျေးရွာအုပ်စု အတွက် စီမံကိန်းထောက်ပံ့ငွေ သိန်း ၂၀၀ ရရှိပြီး အုပ်စုအတွင်း ၆ ရွာရှိသည့်အနက် မဲနိုက်ဆုံးဖြစ်ကြရာ ခေါက်စင်းနှင့် ဘာဟဲ ကျေးရွာများမှ စီမံကိန်းဒုတိယနှစ်တွင် ၉၆ သိန်းစီဖြင့် ရွာတွင်းလမ်း ရွာချင်းဆက်လမ်းများ ပြုပြင်ခြင်း ၊ စက်ရေတွင်း တူးဖော်ခြင်း လုပ်ငန်းများအား လုပ်ဆောင်မည်ဖြစ်သည်။ တပ်ကုန်းကျေးရွာ အနေနှင့် စီမံကိန်း တတိယနှစ်တွင် စိမ့်စမ်းရေသွယ်နှင့် ရေကန်အား ဆောက်လုပ်မည်ဖြစ်ပြီး တပ်ကုန်း ကျေးရွာအနေဖြင့် ရွာတွင်း ကျောက်ချောလမ်းနှင့် တံတား၄ စင်း လုပ်ငန်းများအား ဆောင်ရွက်မည်ဖြစ်ပါသည်။

စီမံကိန်း စတုတ္ထနှစ်တွင် အင်းကုန်းကျေးရွာအနေဖြင့် ရွာတွင်းလမ်း တံတားပြုပြင် လုပ်ငန်းကို ဆောင်ရွက်မည်ဖြစ်ပြီး မြေနီကုန်း ကျေးရွာအနေဖြင့် ရွာတွင်း ရေနုတ်မြောင်းပြုပြင်နှင့် ကွန်ကရစ် တံတား ၂ စင်း ပြုပြင် ခြင်း လုပ်ငန်းကို ဆောင်ရွက် မည်ဖြစ်သည်။



၈။ ဗင်းပုံစံကိုသုံးပြု၍ အဖွဲ့အစည်းများချိတ်ဆက်မှု နှင့် သုံးသပ်ချက်





သုံးသပ်ချက်

ကျေးရွာအတွင်းရှိအဖွဲ့အစည်းများကျေးရွာလူထုနှင့်အဖွဲ့အစည်းများချိတ်ဆက်ဆောင်ရွက်နေသည့်အနေအထာမှာအုပ်ချုပ်ရေးအဖွဲ့အမျိုးသားအဖွဲ့အမျိုးသမီးများအဖွဲ့ကျေးရွာစီမံကိန်းအထောက်အကူပြုကော်မတီကြက်ခြေနီအဖွဲ့၊ မွေစကြာအဖွဲ့၊ ဂေါပက၊ မိခင်နှင့်ကလေး၊ ရပ်မိရပ်ဖ၊ ကျောင်းကော်မတီ၊ အမျိုးသမီးရေးရာအဖွဲ့၊ မီးလင်းရေးအဖွဲ့များရှိကြပြီးကျေးရွာဖွံ့ဖြိုးတိုးတက်ရေးကျေးရွာအကျိုးပြုလုပ်ငန်းများချိတ်ဆက်ဆောင်ရွက်ကြပါသည်။

ကျေးရွာပြင်ပအဖွဲ့အစည်းများကျေးရွာလူထုနှင့်ပြင်ပအဖွဲ့အစည်းများချိတ်ဆက်ဆောင်ရွက်နေသည့်အနေအထားမှာ မြို့နယ်အထွေထွေအုပ်ချုပ်ရေးဦးစီးဌာန၊ လူထုဗဟိုပြုစီမံကိန်း၊ ပညာရေးဌာန၊ ကျန်းမာရေးဌာန၊ ကျေးလက်ဒေသဖွံ့ဖြိုးတိုးတက်ရေးဦးစီးဌာန၊ မွေးမြူရေး၊ မြေစာရင်း၊ သစ်တော၊ ရဲစခန်း၊ လ.ဝ.က၊ စိုက်ဘက်၊ သမအစရှိသည့်ဌာနများနှင့်ပံ့ပိုးဆောင်ရွက်မှုသာရှိပြီးကျေးရွာသားများအနေဖြင့်သက်ဆိုင်ရာကဏ္ဍအလိုက်လိုအပ်သလို ချိတ်ဆက်ဆောင်ရွက်မှုအကူအညီတောင်းခံမှုမှာ မရှိသလောက်အားနည်းပါသည်။

အမျိုးသမီးကဏ္ဍ အစည်းအဝေးမှတ်တမ်း နှင့် စစ်ဆေးရမည့်အချက်များ

၁။ အမျိုးသမီးကဏ္ဍ အစည်းအဝေးမှတ်တမ်း

ကျေးရွာမိတ်ဆက်အစည်းအဝေးပြုလုပ်ရန် ဖိတ်ကြားရာတွင် အစည်းအဝေးတွင် အမျိုးသမီး အချိုးညီစွာ ပါဝင်ရန် သက်ဆိုင်ရာ ကော်မတီသို့ ပြောကြားခဲ့ပါသည်။ ပထမအကြိမ် မိတ်ဆက်အစည်းအဝေးတွင် အစည်းအဝေးတိုင်းတွင် အမျိုးသမီးများ အချိုးညီစွာ တက်ရောက်ရန် ပြောကြားခဲ့ပါသည်။ အစည်းအဝေးတိုင်းတွင်လည်း အမျိုးသမီးများမှ ပြောကြားလိုသော အချက်များကို လွတ်လပ် ပွင့်လင်းစွာ ပြောဆိုခွင့်ရှိကြောင်းကိုလည်း ပြောကြားထားပါသည်။ ကျေးရွာအုပ်စုအဆင့်တွင် နှစ်စဉ်ပြုလုပ်သော လုပ်ငန်းများတွင် အမျိုးသမီးများမှ တင်ပြဆောင်းဆိုထားသော လုပ်ငန်းတစ်ခုပါဝင်ရမည် ဖြစ်ကြောင်းကိုလည်း ပြောကြားခဲ့ပါသည်။ လုပ်ငန်းခွဲများ အကော်အထည်ဖော် ဆောင်ရွက်ရာတွင်လည်း လူထုလုပ်အားဖြင့် ဆောင်ရွက်သော လုပ်ငန်းများ ဖြစ်ပါက တူညီသော လုပ်ငန်းအတွက် တူညီသော လုပ်အားခများ ပေးချေရမည်ကိုလည်း ပြောကြားခဲ့ပါသည်။ စီမံကိန်း၏ ကဏ္ဍတိုင်းတွင် အမျိုးသမီးများ အခန်းကဏ္ဍကို ထည့်သွင်းထားပြီး အမျိုးသား/ အမျိုးသမီး ခွဲခြားမှုများ မရှိစေရန် ရည်ရွယ်ထားသည်ကို ရှင်းလင်းပြောကြားမှုများ ပြုလုပ်ခဲ့ပါသည်။

အမျိုးသမီးများ၏ ဦးဆောင်နိုင်မှု နှင့် စီမံခန့်ခွဲမှု စွမ်းရည်များ တိုးတက်လာစေရန် အတွက် ကော်မတီများထဲတွင် အမျိုးသမီးများ (၅၀%) ပါဝင်ရမည်ဖြစ်ပါသည်။ ဆပ်ကော်မတီ တစ်ခုတိုင်းတွင်လည်း အနည်းဆုံး အမျိုးသမီး တစ်ဦးပါဝင်ရမည်ဖြစ်ပါသည်။ ကော်မတီထဲတွင် ပါဝင်သော အမျိုးသမီးများသည် တင်ပြဆွေးနွေးမှုများ ပြုလုပ်ခြင်း၊ ဆုံးဖြတ်ချက်များချခြင်း စသည်တို့ကို ပြုလုပ်ရမည်ဖြစ်ပါသည်။ အမျိုးသားများမှလည်း ပံ့ပိုးကူညီပေးရမည်ဖြစ်ပါသည်။



ဒုတိယအကြိမ်အစည်းအဝေးတွင် အမျိုးသမီးများသည် မိမိတို့၏ လိုအပ်ချက် အခက်အခဲများကို လွတ်လပ်စွာဆွေးနွေးနိုင်ရန်အတွက် အမျိုးသမီးသီးသန့် အုပ်စုများဖွဲ့၍ အခက်အခဲများ ဖော်ထုတ်ခြင်းလုပ်ငန်းကိုလည်း လုပ်ကိုင်ခဲ့ပါသည်။

၂။ ကျေးရွာမိတ်ဆက် အစည်းအဝေးတွင်အမျိုးသမီး ကဏ္ဍအတွက် စောင့်ကြည့်စစ်ဆေးရမည့်အချက်များ

မေးမြန်းသည့်ရက်။

ရက်စွဲ - ၃.၀၁.၂၀၁၆

စဉ်	အကြောင်းအရာ	တွေ့ရှိချက်		မှတ်ချက်
		✓	X	
၁	အစည်းအဝေးတက်ရောက်လူသူများအား ကျား၊မ ရေးရာ အခြေခံသဘောတရားများကို ရှင်းလင်းဆွေးနွေးခဲ့ပါသလား။	✓		
၂	စီမံကိန်းတွင် ပါဝင်သော ကျား၊မရေးရာ အကောင်အထည်ဖော်ရေး လိုအပ်ချက် (၅)ချက်ကို ရှင်းလင်းပြခဲ့ပါသလား။	✓		
၃	အစည်းအဝေးများခေါ်ယူရာတွင်အမျိုးသား/သမီးများအချိုးညီစွာတက်ရောက်နိုင်ရေးအတွက် အသိပေးတိုက်တွန်း စည်းရုံးခဲ့တာမျိုး ရှိပါသလား။	✓		
၄	အမျိုးသမီးများ၏ စကားသံများ၊ ပြောဆိုနိုင်ခွင့်များ ပိုမိုထွက်ပေါ်လာအောင် ဖန်တီးပေးခဲ့ပါသလား။	✓		
၅	ဆပ်ကော်မတီဖွဲ့များဖွဲ့စည်းရာတွင်အမျိုးသမီးများနှင့်ပါဝင်ဖွဲ့စည်းရေး၊ပူးပေါင်းပါဝင်ရေး၊ဦးဆောင်နိုင်ရေးအတွက်တွန်းအားပေးကူညီဆောင်ရွက်ခဲ့ပါသလား။	✓		
၆	အစည်းအဝေးကို အမျိုးသား/သမီးများ အလွယ်တကူပါဝင်တက်ရောက်နိုင်သော အချိန်နှင့်နေရာများကိုရွေးချယ်ခြင်း၊ထည့်သွင်းစဉ်းစားဆောင်ရွက်ခြင်းများတို့ကိုလုပ်ဆောင်ခဲ့ပါသလား။	✓		
၇	လူနည်းစု/ဆင်းရဲ/နွမ်းပါး/ထိခိုက်လွယ်သောအုပ်စုများကို အစည်းအဝေးမစတင်မှီ အချိန်များက ရှာဖွေဖော်ထုတ်ခဲ့တာမျိုး ရှိပါသလား။	✓		
၈	လူနည်းစု/ဆင်းရဲ/နွမ်းပါး/ထိခိုက်လွယ်သော အမျိုးသား/သမီးများထဲမှ အချို့ကို အစည်းအဝေးတက်ရောက်နိုင်အောင် ဖိတ်ကြားဆောင်ရွက်မှုမျိုး ရှိခဲ့ပါသလား။	✓		
၉	လူနည်းစု/ဆင်းရဲ/နွမ်းပါး/ထိခိုက်လွယ်သောအမျိုးသား/သမီးများနှင့် ကြုံတွေ့နေရသောအခက် အခဲများကို သင်ဆွေးနွေး မေးမြန်းခဲ့တာမျိုး ရှိပါသလား။	✓		
၁၀	အမျိုးသမီးများ ပြောဆိုတင်ပြနိုင်အောင် အချိန်ပေးရန်၊ ကြိုတင်စီစဉ်ဆောင်ရွက်မှုမျိုးများ ဆောင်ရွက်ခဲ့တာများ ရှိပါသလား။	✓		
၁၁	စီမံကိန်းလုပ်ငန်းခွဲများရှာဖွေဖော်ထုတ်ရာတွင်အမျိုးသား/သမီးများသီးခြားဆွေးနွေး	✓		



	ဖက်ထုတ် ဆောင်ရွက်ခဲ့တာမျိုး ရှိပါသလား။			
၁၂	ကျေးရွာစီမံကိန်း အထောက်အကူပြုကော်မတီများဖွဲ့စည်းရာတွင် အမျိုးသမီး၊ အမျိုးသား အချိုးညီမှုစွာ (၅၀ : ၅၀) ဖွဲ့စည်းနိုင်ခဲ့ပါသလား။ မဖွဲ့စည်းနိုင်ခဲ့ပါက မှတ်ချက်တွင် ရှင်းလင်းပါ။	√		
၁၃	ဆပ်ကော်မတီများတွင် အနည်းဆုံး အမျိုးသမီးအဖွဲ့ဝင် တစ်ဦးနှုန်းဖြင့် ပါဝင်ဖွဲ့စည်းနိုင်ခဲ့ပါသလား။ မဖွဲ့စည်းနိုင်ခဲ့ပါက မှတ်ချက်တွင် ရှင်းလင်းပါ။	√		
၁၄	ကျေးရွာ/ကျေးရွာအုပ်စု ဖွံ့ဖြိုးရေးစီမံချက် များတွင် အမျိုးသမီးများ ရွေးချယ်ဆုံးဖြတ်သည့်လုပ်ငန်းစီမံချက် အနည်းဆုံးတစ်ခုပါဝင်နိုင်ရေးအတွက် စည်းရုံး ဆွေးနွေးမှုများ ပြုလုပ်ဆောင်ရွက်ခဲ့ပါသလား။	√		
၁၅	တက်ရောက်လာသူများအား အမျိုးသမီးများ၏ လိုအပ်ချက်များကို ဖြည့်ဆည်းပေးနိုင်ရန် အမျိုးသမီးများရွေးချယ်လိုက်သော ဦးစားပေးရွေးချယ်မှုများကို ထောက်ပံ့ပေးသွားမည်ဖြစ်ကြောင်း အသိပေးပြောကြားခဲ့ပါသလား။	√		
၁၆	ရွေးချယ်လိုက်သော စီမံကိန်းလုပ်ငန်းခွဲများသည် ဒေသတွင်းမှာရှိသော လူနည်းစု/ဆင်းရဲ/နွမ်းပါး/ထိခိုက်လွယ် အုပ်စုများအပေါ် မည်သို့အကျိုးပြုနိုင်မည်ဖြစ်ကြောင်း ရှင်းလင်းပြောကြားခြင်း၊ မှတ်တမ်းတင်ခြင်းများတို့ကို ဆောင်ရွက်ခဲ့ပါသလား။	√		
၁၇	ကျေးရွာအုပ်စုအဆင့် အစည်းအဝေးပြုလုပ်ရာတွင် အုပ်စု စီ/ထောက်ကော်မတီဝင်များကို ကျား၊မ ရေးရာလိုအပ်ချက်များ အကြောင်းကိုရှင်းလင်းပြောကြားခဲ့ပါသလား။	√		
၁၈	ကျေးရွာအုပ်စုအဆင့် အစည်းအဝေးပြုလုပ်ရာတွင် အုပ်စု စီ/ထောက်ကော်မတီဝင်များအားလုံး တက်ရောက်နိုင်မှု ရှိ/မရှိ စစ်ဆေးခဲ့ပါသလား။ မတက်ရောက်နိုင်ခဲ့ပါက မှတ်ချက်တွင် ရှင်းလင်းပါ။	√		



၉။ ပင့်ကူအိမ်ကွန်ယက် နှင့် သုံသက်ချက်

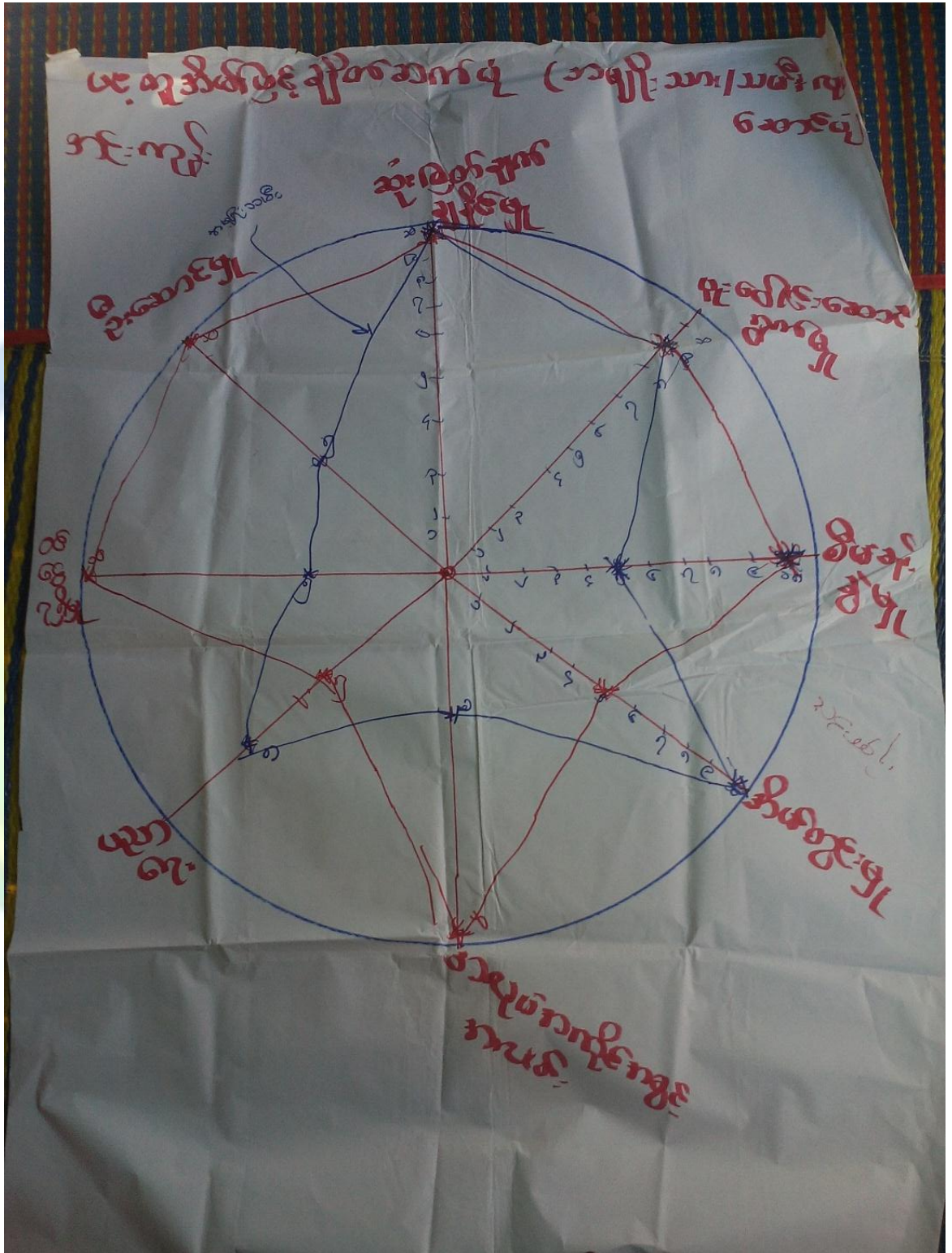



သုံးသပ်ချက်

အိမ်မှုကိစ္စဆောင်ရွက်မှု

- အမျိုးသားများ၏ အိမ်မှုကိစ္စဆောင်ရွက်မှုမှာ အဆင့် (၅)အနေအထားတွင်တွေ့ရပြီး အမျိုးသမီးများမှာ (၁၀)အဆင့်ရှိသည် ကိုတွေ့ရရှိပါသည်။ အမျိုးသားများအနေဖြင့် အမျိုးသမီးများအားအိမ်မှုကိစ္စများတွင် ပိုမိုတူညီလုပ်ကိုင်ပေးကြရန် လိုအပ်နေပါသေးသည်။

ပညာတက်မြောက်မှု

- အမျိုးသမီးများက အဆင့် ၈ တွင် တည်ရှိပြီး အမျိုးသားများက အဆင့် ၆ တွင် ရှိပါသည်။ အမျိုးသမီးများက အမျိုးသားများထက် ပိုမို ပညာတက်မြောက်မှု ရှိပါသည်။ အမျိုးသားများသည် လုပ်ငန်း ခွင်များတွင် ဝင်ရောက်လုပ်ကိုင်နေခြင်းကြောင့်ဖြစ်ပါသည်။

ခေါင်းဆောင်မှုနှင့်ဆုံးဖြတ်ချက်ချနိုင်မှု(လူမှုရေးကိစ္စ)

- ရပ်ရေးရွာရေး ဦးဆောင်မှု တွင် အမျိုးသားများသည် အဆင့် ၁၀ နှင့် အမျိုးသမီး များက အဆင့် ၅ တွင် ရှိနေပါသည်။ တန်းတူညီမျှမှု မရှိသေးပါ။ အမျိုးသမီးများအား စွမ်းဆောင်ရည်မြှင့်တင်ပေးရန် လိုအပ် နေပါသည်။

အရင်းအမြစ်ပေါ်လက်လှမ်းမီမှု

- အရင်းအမြစ်ပေါ်လက်လှမ်းမီမှုတွင် အမျိုးသားနှင့်အမျိုးသမီး အဆင့်မှာ ကွာခြားနေ သည်ကို တွေ့မြင်ကြရပါသည်။ အမျိုးသမီးများ ဝင်ငွေအပေါ်စီမံခန့်ခွဲမှု ပိုမိုအားကောင်းလာစေရန် အမျိုးသားများအနေဖြင့် ပိုမို လက်တွဲ ခေါ်ရန် လိုအပ်နေပါသေးသည်။

ပူးပေါင်းပါဝင်မှု

- ကျေးရွာ၏ သာရေး၊နာရေး၊လူမှုရေး၊ ကျေးရွာဖွံ့ဖြိုးတိုးတက်ရေးကိစ္စများတွင် အမျိုးသမီးနှင့် အမျိုးသားများပူးပေါင်းပါဝင်မှု တူညီနေသည်ကို တွေ့ရပါသည်။ အမျိုးသားများသည် လုပ်ငန်းခွင်များအတွက် အချိန်ပေးနေ ရခြင်းကြောင့် ဖြစ်ပါသည်။



အလုပ်အကိုင်အခွင့်အလမ်း

- အလုပ်အကိုင်အခွင့်အလမ်းရရှိမှုတွင်အမျိုးသမီးများသည် အဆင့်၃ တွင် တည်ရှိပြီး အမျိုးသားများက အဆင့် ၁၀ တွင် ရှိပါသည်။
- အိမ်မှုကိစ္စ များ လုပ်ကိုင်နေသည့်အတွက်ကြောင့် အမျိုးသမီးများ သည် လုပ်ငန်းခွင်အတွက် အချိန်ပေးမှု နည်းနေပါသည်။
- ဝင်ငွေရရှိမှု
 - အမျိုးသားများ ဝင်ငွေရရှိမှုမှာ ၁၀ ဖြစ်ပြီး အမျိုးသမီးများထက် ဝင်ငွေပိုမိုရရှိနေသည့်အနေအထားတွေ့ရပါသည်။ လုပ်အားခ ရရှိမှုတွင် အမျိုးသားများက ပိုမို ရရှိနေပါသည်။

၁၀။ ပြဿနာ၊ အခွင့်အရေး၊ လက်ရှိအခြေအနေ နှင့် ပြောင်းလဲမှုညွှန်းကိန်း နှင့် အနှစ်ချုပ်

စဉ်	ပြဿနာ	အခွင့်အရေး	လက်ရှိအခြေအနေ	ပြောင်းလဲမှု အညွှန်းကိန်း
၁။	ရွာတွင်းလမ်း မကောင်းခြင်း	ရွာတွင်းလမ်း ပြုပြင်ပေးခြင်း	ပျက်စီး နေခြင်း	သွားလာရ လွယ်ကူ အဆင်ပြေခြင်း
၂။	ရွာဝင်တံပျက်စီးနေခြင်း	တံတားပြုပြင်ခွင့် ရခြင်း	တံတားပျက် စီးနေခြင်း	သွားလာရ လွယ်ကူ အဆင်ပြေခြင်း၊ ဒေသထွက်ကုန် များ ရောင်းချရန် လွယ်ကူခြင်း
၃။	ကျေးရွာ လူထုမှ စာပေ ဗဟုသုတ တက်မြောက်မှု အားနည်းခြင်း	စာကြည့်တိုက် ပြုပြင်ခြင်း	စာကြည့် တိုက် အကာ မရှိခြင်း	စာပေဗဟုသုတ ကြွယ်ဝ လာခြင်း
၄။	ကလေးများ လုံခြုံစွာ စာမသင် ရခြင်း	စာသင်ကျောင်း ပြုပြင် ခြင်း	အကာအကွယ် မရှိခြင်း	ကလေးများ လုံခြုံ စိတ်ချ စွာ ပညာ သင်ကြား နိုင်မည်
၅။	ကျန်းမာရေး ဖွံ့ဖြိုးမှု အားနည်းခြင်း	ဆေးပေးခန်း တည်ဆောက်ခြင်း	ဆေးပေးခန်းမရှိ	ကျေးလက်လူထုသည် ကျန်းမာ ဝပြုံးလာမည်



၁၁။ ကျေးရွာအိမ်မက်ပြမြေပုံ နှင့် သုံးသပ်ချက်





သုံးသပ်ချက်

ရွာချင်းဆက်လမ်းကို မြေသားလမ်း များဖြင့် ဆက်သွယ်ထားပြီး ဘဟ် သို့သွားသော လမ်းများလည်း ပြုပြင်ထားသောကြောင့် လမ်းပန်းဆက်သွယ်ရေးမှာ ကောင်းမွန် မှုရှိပါသည်။ ရွာတွင်းလမ်းများသည်လည်း ပြုပြင်ထားပြီးဖြစ်သဖြင့် သွားလာရေး လွယ်ကူ အဆင်ပြေပါသည်။ ပညာရေးတွင် လိုလေးသေးမရှိ ပြည့်စုံစွာ ဖြင့် သင်ကြားနိုင်ပါသည်။ ရွာတွင်း ရွာပြင်လမ်းများကောင်းမွန်ခြင်း၊ တံတားများ ကောင်းမွန်ခြင်း၊ စက်ရေတွင်းများ တူးဖော်ပြီးခြင်းတို့ကြောင့် လမ်းပန်းဆက်သွယ်ရေးကောင်းမွန်ပြီး သောက်သုံးရေလည်း ဖူလုံမှုရှိ ရှိနေမည်။ ၂၄ နာရီ မီးလင်းပြီးဖြစ်ကာ လူနေမှု အဆင့်တန်းပိုမို မြင့်မားလာမည်။ စိုက်ပျိုးရေးသည် လည်း ဆည်မြောင်းများ ရှိပြီး သီးနှံများ ပိုမို အထွက်တိုးကာ စီးပွားရေးကောင်းမွန်ပြီး လူမှုအဆင့်အတန်း ပိုမို တိုးတက်လာမည်ဖြစ်ပါသည်။

ကျေးရွာမျှော်မှန်းချက် လေ့ကျင့်ခန်းမှ ရရှိလာသော ရလဒ်

ကျေးရွာ၏ မျှော်မှန်းချက်	ကျေးရွာတွင်းလမ်းများကောင်းမွန်၍ စီးပွားရေး၊ ပညာရေး၊ ကျန်းမာရေး၊ လူမှုရေးများ တိုးတက် ကောင်းမွန်လာရမည်။ ကျေးရွာအမျိုးသမီးများဝင်ငွေရှာဖွေ လာနိုင်ကာ မိသားစုဝင်ငွေတိုးလာကြမည်။ စိုက်ပျိုးရေးနည်းပညာများ၊ မွေးမြူရေးနည်းပညာများ၊ အိမ်တွင်းမှု အသက်မွေးဝမ်းကျောင်းနည်းပညာများ၊ စက်ပြင်မှုအတတ်ပညာများ တက်မြောက်လာမှုကြောင့်ပင် ငွေအခွင့်အလမ်းရရှိကာ စီးပွားရေးများတိုးတက်၍
--------------------------	---



	လူနေမှုအဆင့်အတန်းများ မြင့်မားလာရမည်။
အနာဂတ်တွင် ကျေးရွာပိုမိုဖွံ့ဖြိုး တိုးတက်ရန် ကျေးရွာသားများ၏ မျော်မှန်းထားရှိမှု	<p>လူထုဗဟိုပြုစီမံကိန်း၏လူထုသို့တိုက်ရိုက်ထောက်ပံ့ငွေကိုအသုံးပြု၍ ကျေးရွာတွင်းလမ်းများကောင်းမွန်လာအောင်၊စာသင်ကျောင်းဆောင်များကောင်းမွန်လာအောင်၊သောက်သုံးရေများဖူလုံလာအောင်ဆောင်ရွက်ချင်ပါသည်။လမ်းများကောင်းမွန်ပြီး ကျေးရွာတွင်းသန့်ရှင်းလာကာကျေးရွာဖွံ့ဖြိုးလာမည်။စီမံကိန်းမှအကောင်အထည်မဖော်နိုင်သော လုပ်ငန်းများကို သက်ဆိုင်ရာဌာနဆိုင်ရာများ နှင့် ချိတ်ဆက်လုပ်ကိုင်မှုများပြုလုပ်မည်။မြို့နယ်အတွင်းသို့ အစိုးရမဟုတ်သော အဖွဲ့အစည်းများ ဝင်ရောက်မှုများရှိပါက ကျေးရွာလိုအပ်ချက်များကိုတင်ပြ၍ စီမံကိန်းလုပ်ငန်းများအကောင်အထည်ဖော်ဆောင်ရွက်မည်။ကျေးရွာအတွင်းရှိမသန်စွမ်းသူများအတွက်ထောက်ပံ့ပေးနိုင်သော အဖွဲ့အစည်းများနှင့်ချိတ်ဆက်ဆောင်ရွက်ပေးနိုင်မည်။</p>



၇။ ကော်မတီဝင်များရွေးချယ်ခြင်းနှင့်ကျေးရွာဖွံ့ဖြိုးရေးအစီအစဉ်ဆောင်ရွက်မှုမှတ်တမ်းခါတ်ပုံများ



အမျိုးသားအုပ်စု၏ မှတ်တမ်းခါတ်ပုံ



အမျိုးသမီးအုပ်စု၏ မှတ်တမ်းခါတ်ပုံ



လူငယ်အုပ်စု၏ မှတ်တမ်းခါတ်ပုံ



ထိခိုက်လွယ်အုပ်စုများ၏ မှတ်တမ်းခါတ်ပုံ



စေတနာ့ဝန်ထမ်းများ ရွေးချယ်ခြင်း မှတ်တမ်းဓါတ်ပုံ



ကော်မတီရွေးချယ်ခြင်း မှတ်တမ်းဓါတ်ပုံ



ဖွံ့ဖြိုးရေးအစီအစဉ်ရေးဆွဲခြင်း မှတ်တမ်းဓာတ်ပုံ



ဖွံ့ဖြိုးရေးအစီအစဉ်ရေးဆွဲခြင်း မှတ်တမ်းဓာတ်ပုံ



ပထမနှစ် စီမံကိန်းလုပ်ငန်းခွဲမပြုလုပ်မီ မှတ်တမ်းဓာတ်ပုံ



ပထမနှစ် စီမံကိန်းလုပ်ငန်းခွဲမပြုလုပ်ပြီး မှတ်တမ်းဓာတ်ပုံ



၈။ ကော်မတီဝင်များစာရင်း

စဉ်	အမည်	ကျား-မ	ရာထူး
၁	ဦးမင်းထွန်း	ကျား	ကျေးရွာစီမံကိန်းအထောက်အကူပြုကော်မတီ၊ ဥက္ကဋ္ဌ
၂	ဒေါ်မန	မ	ကျေးရွာစီမံကိန်းအထောက်အကူပြုကော်မတီ၊ ဥက္ကဋ္ဌ
၃	ဦးဝင်းဦး	ကျား	ဝယ်ယူရေးဆပ်ကော်မတီ၊ ဥက္ကဋ္ဌ
၄	ဒေါ်ရီရီမြင့်	မ	ဝယ်ယူရေးဆပ်ကော်မတီ၊ မှတ်တမ်းထိမ်း
၅	ဒေါ်စန္ဒာဝင်း	မ	ဝယ်ယူရေးဆပ်ကော်မတီ၊ အဖွဲ့ဝင်
၆	ဦးဝင်းထွန်း	ကျား	စောင့်ကြည့်ကြီးကြပ်ရေးဆပ်ကော်မတီ၊ ဥက္ကဋ္ဌ
၇	ဒေါ်ဝင်းမြတ်နွယ်	မ	စောင့်ကြည့်ကြီးကြပ်ရေးဆပ်ကော်မတီ၊ အဖွဲ့ဝင်
၉	ဦးဝင်းစိုး	ကျား	လုပ်ငန်းလည်ပတ်ရေး နှင့် ပြုပြင်ထိန်းသိမ်းရေး ဆက်ကော်မတီ
၁၀	ဒေါ်တင်မာဝင်း	မ	လုပ်ငန်းလည်ပတ်ရေး နှင့် ပြုပြင်ထိန်းသိမ်းရေး ဆက်ကော်မတီ၊ အဖွဲ့ဝင်
၁၂	ဦးကျော်စန်းဦး	ကျား	ကျေးရွာငွေစာရင်းကိုင်
၁၃	ဦးရင်အောင်	ကျား	အကြံပြုချက်ဖြေရင်းရေး
၁၄	ဒေါ်မိပဲ	မ	အကြံပြုချက်ဖြေရင်းရေး
၁၅	ဦးနိုင်မင်းဦး	ကျား	စေတနာ့ဝန်ထမ်း
၁၆	ဒေါ်ခင်သီတာနွယ်	မ	စေတနာ့ဝန်ထမ်း

စုစုပေါင်း။ (၁၆) ယောက် ကျား- ၈ ယောက် +မ- ၈ ယောက်

ကျေးရွာအုပ်စုစီမံကိန်းအထောက်အကူပြုကော်မတီ

ဦးမင်းထွန်း ကျေးရွာအုပ်စုစီမံကိန်းအထောက်အကူပြုကော်မတီအဖွဲ့ဝင်

ဒေါ်မန ကျေးရွာအုပ်စုစီမံကိန်းအထောက်အကူပြုကော်မတီ အဖွဲ့ဝင်

မှတ်တမ်းတင်သူ

အမည်။ ဒေါ်မမိုး

ရာထူး။ လူထုစည်းရုံးရေးမှူး

ရက်စွဲ။/...../.....



၉။ ပုံစံ ၈-၁။ ကျေးရွာအချက်အလက်

ပုံစံ - ၈-၁ - ကျေးရွာ အချက်အလက် (FORM PC 1)

လမ်းညွှန်ချက်/ ကျေးရွာတစ်ရွာသို့ ပထမဆုံး မိတ်ဆက်ခရီးသွားရောက်သောအခါ လူထုစည်းရုံးရေးများသည် ကျေးရွာခေါင်းဆောင်များအား ကျေးရွာအချက်အလက်များကို မေတ္တာရပ်ခံ၍တောင်းခံရမည်။ ဤအချက်အလက်များကို ဝိမင်္ဂါနိုးမိတ်ဆက်အစည်းဝေးမတိုင်မီ တောင်းခံရမည်။ ဝိမင်္ဂါနိုးမိတ်ဆက်အစည်းဝေးတွင် လူထုစည်းရုံးရေးများသည် ဤအချက်အလက်များအား စစ်ဆေးပြီး မှန်ကန်အောင်ပြုလုပ်ရမည်။ ငြီးနောက်တွင် လူထုစည်းရုံးရေးများမှ သတင်းအချက်အလက်ထံသို့ Tablets မှတစ်ဆင့် ဖြည့်သွင်းရမည်။			
ရာအိမ်များအမည် ၅.၁၉.၆၇၆	ဖုန်း ၀၅ ၃၅၆၀၆၄၅၆၀	စည်းရုံးရေးများအမည် ဒေါ်သိတာစေ	
ပြည်နယ်/ တိုင်းဒေသကြီး မန္တလေး	မြို့နယ် ပဇာတိ	ကျေးရွာအုပ်စု ခေါင်ခွေ	ကျေးရွာ ခေါင်ခွေ

(က) လူဦးရေ

တိုင်းရင်းသား	အိမ်ထောင်စုပေါင်း	ကိုးကွယ်သည့်ဘာသာ	အိမ်ထောင်စုပေါင်း
၁။ ၈၈	၅၂	၄၃	၅၂
၂။			
၃။			
၄။ အခြားတိုင်းရင်းသား လူမျိုးစုများ			

	ကျား (အရေအတွက်)	မ (အရေအတွက်)
လူဦးရေ	၂၆၅	၂၂၃
အိမ်ထောင်စုဦးရ်	၅၂	၅၂

(ခ) ကျေးရွာရှိ အခြေခံ အဆောက်အအုံ (Facilities)

ပညာရေး	ခြံပေါ်	ကျန်းမာရေး	ခြံပေါ်	ဘာသာရေး	ခြံပေါ်
အထက်တန်းကျောင်း	<input type="checkbox"/>	ဆေးရုံ	<input type="checkbox"/>	ဘုရား/ဇေတီ	<input type="checkbox"/>
အလယ်တန်းကျောင်း	<input type="checkbox"/>	ကျန်းမာရေးဌာန	<input type="checkbox"/>	ဘုန်းကြီးကျောင်း	<input checked="" type="checkbox"/>
မူလတန်းကျောင်း	<input checked="" type="checkbox"/>	ကျန်းမာရေးဌာနခွဲ	<input type="checkbox"/>	ဟိန္ဒူဘုရားကျောင်း	<input type="checkbox"/>
မူကြိုကျောင်း	<input type="checkbox"/>	ဆေးယေးခန်း	<input type="checkbox"/>	ခရစ်ယာန်ဘုရားကျောင်း	<input type="checkbox"/>
အခြား	<input type="checkbox"/>	အခြား	<input type="checkbox"/>	ဓလီ	<input type="checkbox"/>
မှတ်ချက်		မှတ်ချက်		အခြား ဘုရားပျော်ကြီးကျောင်း	<input type="checkbox"/>
				မှတ်ချက်	၁၆၅

(ဂ) ကွမ်းကျင်သူများမှတ်တမ်း ၊ ကျေးရွာတွင်နေထိုင်သော သို့မဟုတ် တခြားရွာမှလာရောက်သောကွမ်းကျင်သူများ

ပညာရေး	နေထိုင်	လည်ပတ်	ကျန်းမာရေး	နေထိုင်	လည်ပတ်	တည်ဆောက်ရေး	နေထိုင်	လည်ပတ်
မူလတန်းပြဆရာ/ဆရာမ	<input checked="" type="checkbox"/>	<input type="checkbox"/>	ဆရာဝန်	<input type="checkbox"/>	<input type="checkbox"/>	လက်သမား	<input checked="" type="checkbox"/>	<input checked="" type="checkbox"/>
အလယ်တန်းပြဆရာ/ဆရာမ	<input checked="" type="checkbox"/>	<input type="checkbox"/>	လ/ထကျန်းမာရေးမှူး	<input type="checkbox"/>	<input type="checkbox"/>	ပန်းရန်	<input type="checkbox"/>	<input checked="" type="checkbox"/>
အထက်တန်းပြဆရာ/ဆရာမ	<input type="checkbox"/>	<input type="checkbox"/>	အမျိုးသမီးကျန်းမာရေးဆရာမ	<input type="checkbox"/>	<input type="checkbox"/>	လှိုင်စစ်ဆိုင်ရာ	<input type="checkbox"/>	<input type="checkbox"/>
မူကြိုဆရာ/ဆရာမ	<input type="checkbox"/>	<input type="checkbox"/>	အရံသားဖွား	<input checked="" type="checkbox"/>	<input type="checkbox"/>	ရေဂိုက်သွယ်သူ	<input type="checkbox"/>	<input type="checkbox"/>
အခြား	<input type="checkbox"/>	<input type="checkbox"/>	ပြည်သူ့ကျန်းမာရေးလုပ်သား ၁/၂	<input type="checkbox"/>	<input type="checkbox"/>	စက်ပြင်ဆရာ	<input type="checkbox"/>	<input type="checkbox"/>
မှတ်ချက်			မှတ်ချက်			မှတ်ချက်		



(ဃ) ကျေးရွာသို့ ရောက်ရှိနိုင်သည့်လမ်းအခြေအနေ / ကျေးရွာတစ်ရွာသည် ၎င်း၏ကျေးရွာအုပ်စုနှင့် ဆက်သွယ်ထားသော လမ်းအခြေအနေ (အောက်ပါတို့ကိုပိုင်းပါ)

ကျောက်ကြမ်းလမ်း ကတ္တရာလမ်း ကွန်ကရစ်လမ်း ဖော်တော်ဆိုင်ကယ်လမ်း ✓
ကျောက်စင်းလမ်း မြေသားလမ်း ✓ လှသွားလမ်း ✓ အခြား _____

(င) ကျေးရွာဖွံ့ဖြိုးရေး စီမံကိန်း (Village Development Plan) (အမှန်ဖြစ်ပါ)

(၁) လူထုပေါ်ပြဲစီမံကိန်း မတိုင်မီက ကျေးရွာစီမံကိန်း ရှိသလား ရှိ/ မရှိ/ မသိ

(၂) ရှိလျှင် မည်သည့်နှစ်က ရေးဆွဲခဲ့သလဲ _____ နှစ်/ မသိပါ

(၃) မြို့နယ်အတည်ပြုချက် ရရှိထားသလား ရှိ/ မရှိ/ မသိ

(စ) ခရီးအကွာအဝေး (Distance)

(၁) ရွာ (အလယ်) မှ ကျေးရွာအုပ်စု (အလယ်) အကွာအဝေး မိုင်/မာလုံ _____ / မသိပါ

(၂) ဤရွာနှင့် ကျေးရွာအုပ်စုရွာ (အလယ်) သွားချိန်

ခြောက်သွေ့ရာသီ - ထော်လာဂျီ/ ဆိုင်ကယ်/ မြေလျင်/ မြည်း/ လှေ/ အခြား ၃၀ မိနစ် (၁၀ မိနစ်) နာရီ

မိုးရာသီ - ထော်လာဂျီ/ ဆိုင်ကယ်/ မြေလျင်/ မြည်း/ လှေ/ အခြား ၃၅ မိနစ် (၂၀ မိနစ်) နာရီ

(ဆ) သဘာဝဘေး ဤကျေးရွာတွင် ရေကြီးခြင်းကြောင့်သော သဘာဝဘေး ကျရောက်ခဲ့မှု

□ မရှိ အရှိ (ဖော်ပြရန်) ၂၀၁၄ ခု ချွေလှော်မှုများစွာရှိ ၁ နှစ်

(ဇ) ကျေးရွာတွင် ဖွဲ့စည်းထားသော အဖွဲ့အစည်းများ

လူထုပေါ်ပြဲစီမံကိန်းမတိုင်မီ ဤကျေးရွာတွင် ကျေးရွာဖွံ့ဖြိုးရေးအတွက် အစိုးရ(သို့)ရွာသားများကိုယ်တိုင်(သို့) စီမံကိန်းတစ်ခုခုမှ ဖွဲ့စည်းထားသည့် အဖွဲ့အစည်းများရှိပါသလား။

မရှိပါ။
ရှိပါသည်။
ရှိပါသည်။

ရာထိမ်းမှူး အမည် ဖြစ်သော်လည်း

လက်မှတ် _____

ရက်စွဲ ၁၂.၁.၂၀၁၈

စည်းရုံးရေးမှူး အမည် ဒေါ်သီတာစား

လက်မှတ် _____

ရက်စွဲ ၁၂.၁.၂၀၁၆



၁၀။ ပုံစံ ၈-၂။ စီမံကိန်းစက်ဝန်းအချိန်ဇယား

ပုံစံ ၈-၂ - စီမံကိန်းစက်ဝန်းအချိန်ဇယား (PC 2)

လမ်းညွှန်ချက်သက်ဆိုင်ရာလူထုစည်းရုံးရေး/လက်ထောက်နည်းပညာဆိုင်ရာအဖွဲ့အစည်း/စီမံကိန်းအဖွဲ့အစည်း/စီမံကိန်းအဖွဲ့အစည်း/စီမံကိန်းအဖွဲ့အစည်း		စည်းရုံးရေးဖွဲ့စည်းမှုအဖွဲ့		စီမံကိန်းအဖွဲ့အစည်း		စီမံကိန်းအဖွဲ့အစည်း	
စည်းရုံးရေးဖွဲ့စည်းမှုအဖွဲ့	စီမံကိန်းအဖွဲ့အစည်း	စီမံကိန်းအဖွဲ့အစည်း	စီမံကိန်းအဖွဲ့အစည်း	စီမံကိန်းအဖွဲ့အစည်း	စီမံကိန်းအဖွဲ့အစည်း	စီမံကိန်းအဖွဲ့အစည်း	စီမံကိန်းအဖွဲ့အစည်း
၁. ကျေးရွာစီမံကိန်း	၂၆	၂၆	၂၆	၂၆	၂၆	၂၆	၂၆
၂. ကျေးရွာစီမံကိန်း	၂၆	၂၆	၂၆	၂၆	၂၆	၂၆	၂၆
၃. ကျေးရွာစီမံကိန်း	၂၆	၂၆	၂၆	၂၆	၂၆	၂၆	၂၆
၄. ကျေးရွာစီမံကိန်း	၂၆	၂၆	၂၆	၂၆	၂၆	၂၆	၂၆
၅. ကျေးရွာစီမံကိန်း	၂၆	၂၆	၂၆	၂၆	၂၆	၂၆	၂၆
၆. ကျေးရွာစီမံကိန်း	၂၆	၂၆	၂၆	၂၆	၂၆	၂၆	၂၆
၇. ကျေးရွာစီမံကိန်း	၂၆	၂၆	၂၆	၂၆	၂၆	၂၆	၂၆
၈. ကျေးရွာစီမံကိန်း	၂၆	၂၆	၂၆	၂၆	၂၆	၂၆	၂၆
၉. ကျေးရွာစီမံကိန်း	၂၆	၂၆	၂၆	၂၆	၂၆	၂၆	၂၆
၁၀. ကျေးရွာစီမံကိန်း	၂၆	၂၆	၂၆	၂၆	၂၆	၂၆	၂၆



စီမံကိန်းဆောင်ရွက်မှုအဆင့်များ	နေ့စွဲ		အစည်းအဝေးတွင်တက်ရောက်သူအရေအတွက်			
	ထောင်သည်နေ့	ပြီးဆုံးသည်နေ့	အမျိုးသားအရေအတွက်	အမျိုးသမီးအရေအတွက်	အိမ်ထောင်စုအရေအတွက်	လူမျိုးစု တက်ရောက်သူ ရေအတွက် လူမျိုးစုအမည်
၆.၃။ တက္ကသိုလ်ကျန်းကျန်း လူ့စာအုပ်အစီအစဉ် ရေးဆွဲခြင်း						
၆.၄။ မြင်/ထိန်းအစီအစဉ် ရေးဆွဲခြင်း						
၇. စီမံကိန်းလုပ်ငန်းခွဲ တိုးတက်မှု စောင့်ကြည့် လေ့လာခြင်းအစည်းအဝေး	မလို	မလို	မလို	မလို	မလို	မလို
၇.၁။ အစည်းအဝေး ပထမအကြိမ်						
၇.၂။ အစည်းအဝေး ဒုတိယအကြိမ်						
၇.၃။ အစည်းအဝေး တတိယအကြိမ်						
၈. စီမံကိန်းလုပ်ငန်းခွဲ အပြီးသတ်စစ်ဆေးခြင်း အစည်းအဝေး						
၉. လူထုတစ်ဆင့်ဆင့်အစည်းအဝေး						



၁၁။ ပုံစံ ၈-၃။ ကျေးရွာဖွံ့ဖြိုးရေး ဦးစားပေးအစီအစဉ်

ပုံစံ ၈-၃ ကျေးရွာဖွံ့ဖြိုးရေး ဦးစားပေးအစီအစဉ် (Form PC 3)

လမ်းညွှန်ရွက်/ အဆင့် (၃) ကျေးရွာမှော်မှန်းချက်အစည်းအဝေး ပြီးဆုံးသောအခါ ကျေးရွာစီမံကိန်း အထောက်အကူပြုကော်မတီသည် လူထုစည်းရုံးရေးမှူးအကူအညီဖြင့် ဤပုံစံကိုပြည့်စုံအောင် ဖြည့်သွင်းရမည်။ အားလုံးသော အခက်အခဲအတားအဆီးများ၊ ဖွံ့ဖြိုးမှုဦးစားပေးအစီအစဉ်များ၊ လူထုပတ်ဝန်းကျင်ကိန်း၏ ရန်ပုံငွေအရင်းအမြစ်နှင့် မသက်ဆိုင်သည့် လုပ်ငန်းများအားလုံးကိုဖော်ပြရမည်။

လူထုစည်းရုံးရေးမှူး/ဝန်ထမ်း အမည် ခေါ် သိတာကျေး

နေ့စွဲ ၂၀၁၁.၂၀.၁၆ စက်ဝန်းအား အမှတ်ခြစ်ပါ (✓) စက်ဝန်း(၁) စက်ဝန်း (၂) စက်ဝန်း (၃) စက်ဝန်း (၄)

ပြည်နယ်/တိုင်း <u>စစ်ကိုင်း</u>	ဗြိနယ် <u>ပစ်လည်ဘူ</u>	ကျေးရွာအုပ်စု <u>ခေါ် ကေ.စ.ဇွဲ</u>	ကျေးရွာ <u>အင်းကျေး</u>
------------------------------------	---------------------------	---------------------------------------	----------------------------

က. အခက်အခဲအတားအဆီးများအားရွေးချယ်ခြင်း - ယခုလက်ရှိအခြေအနေတွင်ဤကျေးရွာဖွံ့ဖြိုးတိုးတက်ရေးအတွက် အဓိကအခက်အခဲအတားအဆီးများသည် မည်သည့်များဖြစ်ပါသနည်း(အမျိုးသား/သမီး အနည်းဆုံးအခက်အခဲ ၅ ခုစီဖော်ပြပါ)

အမျိုးသား အဖွဲ့မှတင်ပြသောအခက်အခဲအတားအဆီးများ	အမျိုးသမီး အဖွဲ့မှတင်ပြသောအခက်အခဲအတားအဆီးများ
၁ <u>ရွာတွင်း လမ်းဖွဲ့ခြင်း</u>	၁ <u>၂၄ နာရီ ဖိစီး လမ်းကျေး</u>
၂ <u>ရွာထဲတံတားဖွဲ့ခြင်း</u>	၂ <u>ဆေးပေးခန်း</u>
၃ <u>စာသင်ကျောင်း ဖွဲ့ခြင်း</u>	၃ <u>စာသင်ကျောင်း ဆွဲလျက်ရှိတား၊ တံတား၊ ရွာ</u>
၄ <u>စာသင်ကျောင်း ဆွဲလျက်ရှိတား၊ တံတား</u>	၄ <u>စာသင်ကျောင်း ဖွဲ့ခြင်း</u>
၅ <u>ဆေးပေးခန်း</u>	၅ <u>ရွာထဲတံတားဖွဲ့ခြင်း</u>
၆ <u>၂၄ နာရီ ဖိစီး လမ်းကျေး</u>	၆ <u>ရွာတွင်း လမ်းဖွဲ့ခြင်း</u>

ခ. မှော်မှန်းခြင်း- ဤကျေးရွာဖွံ့ဖြိုးတိုးတက်ရေးအတွက်နှောင်လာမည့် (၅) နှစ်အားရည်ရွယ်၍ ဆောင်ရွက်ရန်အတွက် မည်သည့်အရာများသည်အဓိကမှော်မှန်းချက်ဖြစ်သနည်း။

အမျိုးသားအဖွဲ့မှတင်ပြသောမှော်မှန်းချက်များ	အမျိုးသမီးအဖွဲ့မှတင်ပြသောမှော်မှန်းချက်များ
၁ <u>ရွာတွင်း လမ်းဖွဲ့ခြင်း၊ ကောင်းတဲ့ဖွဲ့</u>	၁ <u>၂၄ နာရီ ဖိစီး လမ်းကျေး</u>
၂ <u>စာသင်ကျောင်း ဖွဲ့ခြင်း</u>	၂ <u>ဆေးပေးခန်း ဖွဲ့ခြင်း</u>
၃ <u>စာသင်ကျောင်း ဖွဲ့ခြင်း၊ စာသင်ကျောင်း</u>	၃ <u>စာသင်ကျောင်း ဖွဲ့ခြင်း</u>
၄ <u>ဆေးပေးခန်း ဖွဲ့ခြင်း</u>	၄ <u>စာသင်ကျောင်း ဖွဲ့ခြင်း</u>
၅ <u>၂၄ နာရီ ဖိစီး လမ်းကျေး</u>	၅ <u>ရွာတွင်း လမ်းဖွဲ့ခြင်း၊ ကောင်းတဲ့ဖွဲ့</u>
၆ <u>ရွာထဲတံတားဖွဲ့ခြင်း၊ ကောင်းတဲ့ဖွဲ့</u>	၆ <u>ရွာထဲတံတား ဖွဲ့ခြင်း</u>



ဂ. ဤကျေးရွာ၏ လာမည့် (၃) နှစ်အတွက် ဦးစားပေး ဖွံ့ဖြိုးတိုးတက်မှု လုပ်ငန်း အစီအစဉ်များအားဖော်ပြပါ။
 (လူထုပတ်ဝန်းကျင်ထိခိုက်မှု ရန်ပုံငွေအတွက် အဆိုပြုသော အစီအစဉ်များကို ဦးစားပေး အဆင့်အလိုက်ဖော်ပြပြီး ကျန် လူထုပတ်ဝန်းကျင် ထိခိုက်မှု ရန်ပုံငွေအရင်းအမြစ်နှင့် ပတ်သက်သည့် အစီအစဉ်များလည်းဖော်ပြရန်ဖြစ်သည်)

ကျေးရွာအတွက် ဦးစားပေး ဖွံ့ဖြိုးတိုးတက်မှု လုပ်ငန်းစဉ်များ	အဆိုပြုသူ (အမျိုးသားများ/ အမျိုးသမီးများ/ အမျိုးသား+အမျိုးသမီး)	လူထုပတ်ဝန်းကျင်ထိခိုက်မှု အဆိုပြုသည် (ဦးစားပေးအဆင့် အလိုက်ဖော်ပြပါ)	ခန့်မှန်း ကုန်ကျ စရိတ်	အကျိုးခံစား ခွင့်ရှိသူ ခန့်မှန်းခြေ အရေအတွက်
၁ ကျေးရွာတွင်း လမ်းထိန်းသိမ်းရေး	အမျိုးသား	၁	၁၀၀၀၀၀၀၀	၂၆၅
၂ စာသင်ကျောင်းပြင်ဆင်ရေး	"	၂	၁၀၀၀၀၀၀၀	၂၆၅
၃ စာတိုက်တည်ဆောက်ရေး	"	၃	၁၀၀၀၀၀၀၀	၂၆၅
၄ ရွာထဲသို့ ရေပေးရေး	"	၄	၁၀၀၀၀၀၀၀	၂၆၅
၅ ၂၄ နာရီ ရေပေးရေး	"	၅	၁၀၀၀၀၀၀၀	၂၆၅
၆	"	"		

ဥက္ကဋ္ဌ ၊ ကျေးရွာစီမံကိန်းအထောက်အကူပြုကော်မတီမှ အတည်ပြုသည်။

အမည် သိန်းစိန် လက်မှတ် [လက်မှတ်] နေ့စွဲ ၂၃.၁.၂၀၁၆



ပုံစံ ၈-၃ ကျေးရွာခွဲခြားရေး ဦးစားပေးအစီအစဉ် (Form PC 3)

လမ်းညွှန်ချက်၊ အဆင့် (၃) ကျေးရွာမှော်မှန်းချက်အစဉ်အပေး ပြီးဆုံးသောအခါ ကျေးရွာစီမံကိန်း အထောက်အကူပြုကော်မတီသည် လူထုစည်းရုံးရေးမှူးအကူအညီဖြင့် ဤပုံစံကိုပြည့်စုံအောင် ဖြည့်သွင်းရမည်။ အားလုံးသော အခက်အခဲအတားအဆီးများ၊ ဖွံ့ဖြိုးမှုဦးစားပေးအစီအစဉ်များ၊ လူထုဝဟိုပြုစီမံကိန်း၏ ရန်ပုံငွေအရင်းအမြစ်နှင့် မသက်ဆိုင်သည့် လုပ်ငန်းများအားလုံးကိုဖော်ပြရမည်။

လူထုစည်းရုံးရေးမှူး/ဝန်ထမ်း အမည် ဒေါ်သီတာဒွေး

နေ့စွဲ ၀၃.၁.၂၀၁၆ စက်ဝန်းအား အမှတ်ခြစ်ပါ (✓) စက်ဝန်း(၁) စက်ဝန်း(၂) စက်ဝန်း(၃) စက်ဝန်း(၄)

ပြည်နယ်/တိုင်း <u>စစ်ကိုင်း</u>	ဦးနယ် <u>ပဇာနည်ဘူး</u>	ကျေးရွာအုပ်စု <u>ဒေါ်ဂင်ဆင်း</u>	ကျေးရွာ <u>ခါးရက်</u>
------------------------------------	---------------------------	-------------------------------------	--------------------------

က. အခက်အခဲအတားအဆီးများအားထွေးနှေးခြင်း - ယခုလက်ရှိအခြေအနေတွင်ဤကျေးရွာခွဲခြားတိုးတက်ရေးအတွက် အဓိကအခက်အခဲအတားအဆီးများသည် မည်သည်များဖြစ်ပါသနည်း(အမျိုးသား/သမီး အနည်းဆုံးအခက်အခဲ ၅ ခုစီဖော်ပြပါ)

အမျိုးသား အဖွဲ့မှတင်ပြသောအခက်အခဲအတားအဆီးများ	အမျိုးသမီး အဖွဲ့မှတင်ပြသောအခက်အခဲအတားအဆီးများ
၀ စိုက်ပျိုးရေးလုပ်ငန်းမပြုသော သစ်တော	၀ စက်ချယ်သစ်တော
၂ မွေးမြူရေးလုပ်ငန်းမပြုသော သစ်တော	၂ အလှူဖြူသစ်တော
၃ စက်ချယ်သစ်တော	၃ စိုက်ပျိုးရေးလုပ်ငန်းမပြုသော သစ်တော
၄ အလှူဖြူသစ်တော	၄ မွေးမြူရေးလုပ်ငန်းမပြုသော သစ်တော
၅ ဒီဇယ်အင်ဂျင်နာမရှိသော သစ်တော	၅ စိုက်ပျိုးရေးလုပ်ငန်းမပြုသော သစ်တော
၆ မျိုးကောင်း မျိုးသန့် မရှိ	၆ ဒီဇယ်အင်ဂျင်နာမရှိသော သစ်တော
၇ ငွေကြေး အခက်အခဲ	၇ ကျွေးမွေးရေးလုပ်ငန်းမပြုသော သစ်တော
၈ ကျွေးမွေးရေးလုပ်ငန်းမပြုသော သစ်တော	၈ ကျွေးမွေးရေးလုပ်ငန်းမပြုသော သစ်တော
၉ ကျွေးမွေးရေးလုပ်ငန်းမပြုသော သစ်တော	၉ ကျွေးမွေးရေးလုပ်ငန်းမပြုသော သစ်တော
၁၀ ငွေကြေး အခက်အခဲ	၁၀ ငွေကြေး အခက်အခဲ

၁၀ ကျွေးမွေးရေးလုပ်ငန်းမပြုသော သစ်တော

ခ. မှော်မှန်းခြင်း- ဤကျေးရွာခွဲခြားတိုးတက်ရေးအတွက်နောင်လာမည့် (၅) နှစ်အားရည်ရွယ်၍ ဆောင်ရွက်ရန်အတွက် မည်သည့်အရာများသည်အဓိကမှော်မှန်းချက်ဖြစ်သနည်း။

အမျိုးသားအဖွဲ့မှတင်ပြသောမှော်မှန်းချက်များ	အမျိုးသမီးအဖွဲ့မှတင်ပြသောမှော်မှန်းချက်များ
၀ စိုက်ပျိုးရေးအတွက်အင်ဂျင်နာမရှိ	၀ စက်ချယ်သစ်တောဖြင့် ငွေကြေး ရရှိ
၂ စီးပွားရေး ဖြစ်ပွားမှု မြို့နယ်များ	၂ အလှူဖြူသစ်တောဖြင့် ငွေကြေး ရရှိ
၃ စက်ချယ်သစ်တောဖြင့် ငွေကြေး ရရှိ	၃ စိုက်ပျိုးရေးလုပ်ငန်းမပြုသော သစ်တော
၄ အလှူဖြူသစ်တောဖြင့် ငွေကြေး ရရှိ	၄ စီးပွားရေး ဖြစ်ပွားမှု မြို့နယ်များ
၅ ဒီဇယ်အင်ဂျင်နာမရှိသော သစ်တော	၅ မျိုးကောင်း မျိုးသန့် မရှိ
၆ မျိုးကောင်း မျိုးသန့် မရှိ	၆ ဒီဇယ်အင်ဂျင်နာမရှိသော သစ်တော
၇ ငွေကြေး အခက်အခဲ	၇ ကျွေးမွေးရေးလုပ်ငန်းမပြုသော သစ်တော
၈ ကျွေးမွေးရေးလုပ်ငန်းမပြုသော သစ်တော	၈ ကျွေးမွေးရေးလုပ်ငန်းမပြုသော သစ်တော
၉ ကျွေးမွေးရေးလုပ်ငန်းမပြုသော သစ်တော	၉ ကျွေးမွေးရေးလုပ်ငန်းမပြုသော သစ်တော
၁၀ ကျွေးမွေးရေးလုပ်ငန်းမပြုသော သစ်တော	၁၀ ငွေကြေး အခက်အခဲ

များ အလှူဖြူ



ဂ. ဤကျေးရွာ၏ လာမည့် (၃) နှစ်အတွက် ဦးစားပေး ဖွံ့ဖြိုးတိုးတက်မှု လုပ်ငန်း အစီအစဉ်များအားဖော်ပြပါ။
 (လူထုဝဟိုပြုစီမံကိန်း ရန်ပုံငွေအတွက် အဆိုပြုသော အစီအစဉ်များကိုဦးစားပေး အဆင့်အလိုက်ဖော်ပြပြီး ကျန် လူထုဝဟိုပြု စီမံကိန်း ရန်ပုံငွေအရင်းအမြစ်နှင့် ဖတ်သက်သည့်အစီအစဉ်များလည်းဖော်ပြရန်ဖြစ်သည်)

ကျေးရွာအတွက်ဦးစားပေးဖွံ့ဖြိုးတိုးတက်မှု လုပ်ငန်းစဉ်များ	အဆိုပြုသူ (အမျိုးသားများ/ အမျိုးသမီးများ/ အမျိုးသား+အမျိုးသမီး)	လူထုဝဟိုပြုစီမံကိန်းအတွက် အဆိုပြုသည် (ဦးစားပေးအဆင့် အလိုက်ဖော်ပြပါ)	ခန့်မှန်း ကုန်ကျ စရိတ်	အကျိုးခံစား ခွင့်ရှိသူခန့်မှန်းခြေ အရေအတွက်
၁ ဆိုက်ပျိုကျေးရွာလမ်းပညာအဖွဲ့	ကျား + ၁၀	၁		
၂ မွေးမြူရေးလွှဲယူရေးအဖွဲ့	၆	၂		
၃ မျိုးစေ့ရေး မျိုးသန့်	"	၃		
၄ ကိုယ်စားလှယ်အဖွဲ့	"	၄		
၅ စားနပ်ရိက္ခာအဖွဲ့	"	၅		
၆ ကာလီယုတ် အဖွဲ့	"	၆		
၇ စစ်ဆေးရေးအဖွဲ့	"	၇		

ဥက္ကဋ္ဌ၊ ကျေးရွာစီမံကိန်းအထောက်အကူပြုကော်မတီမှအတည်ပြုသည်။

အမည် ဦးမင်းထွန်း လက်မှတ် [Signature] နေ့စွဲ ၁၃.၁၂.၁၆

- ၈။ ကျွန်း၊ မကျေး၊ အကျား၊ ၁၀ကျား ၅
- ၉။ ကျေးရွာ သုံးယို၊ ၁၀ကျား ၉
- ၁၀။ ကျွန်း၊ မကျေး၊ မကျား၊ ၁၀ကျား ၁၀



၁၂။ ပုံစံ ၈-၄။ ကျေးရွာဖွံ့ဖြိုးရေးစီမံကိန်းလုပ်ငန်းခွဲရွေးချယ်ခြင်းပုံစံ

ပုံစံ ၈-၄ ကျေးရွာဖွံ့ဖြိုးရေးစီမံကိန်းလုပ်ငန်းခွဲရွေးချယ်ခြင်းပုံစံ

လမ်းညွှန်ချက်။ ။ ၈၀၈

ဤပုံစံအားဖြည့်ပုံစံဖြည့်စွက်ရန်အတွက် အောက်ဖော်ပြပါအချက်အလက်များကို အောက်ဖော်ပြပါအချက်အလက်များဖြင့် အကဲဖြတ်ခြင်းပြုရမည်။
ကျေးရွာအုပ်စုအား ရွေးချယ်ရာတွင် အောက်ဖော်ပြပါအချက်အလက်များကို CF မှ အချက်အလက်များကို MIS သို့ ထည့်သွင်းရမည်။
ခန့်မှန်း

စက်ဝန်းအားအမှတ်ပြစ်ပေးပါ (V) စက်ဝန်း (၁) စက်ဝန်း (၂) စက်ဝန်း (၃) စက်ဝန်း (၄)

ကျေးရွာအုပ်စု ခေါ်ဝေါ်ခြင်း

ကျေးရွာအုပ်စု	အခြေအနေအထား	အခြေအနေအထား	စီမံကိန်းအမျိုးအမည်	စီမံကိန်းအမျိုးအမည်			စုစုပေါင်း
				စီမံကိန်းအမျိုးအမည်	ကျေးရွာအုပ်စုအမျိုးအမည်	စီမံကိန်းအမျိုးအမည်	
ကျေးရွာအုပ်စု	ကျေးရွာအုပ်စု	ကျေးရွာအုပ်စု	ကျေးရွာအုပ်စု	ကျေးရွာအုပ်စု	ကျေးရွာအုပ်စု	ကျေးရွာအုပ်စု	ကျေးရွာအုပ်စု
ကျေးရွာအုပ်စု	ကျေးရွာအုပ်စု	ကျေးရွာအုပ်စု	ကျေးရွာအုပ်စု	ကျေးရွာအုပ်စု	ကျေးရွာအုပ်စု	ကျေးရွာအုပ်စု	ကျေးရွာအုပ်စု
ကျေးရွာအုပ်စု	ကျေးရွာအုပ်စု	ကျေးရွာအုပ်စု	ကျေးရွာအုပ်စု	ကျေးရွာအုပ်စု	ကျေးရွာအုပ်စု	ကျေးရွာအုပ်စု	ကျေးရွာအုပ်စု
ကျေးရွာအုပ်စု	ကျေးရွာအုပ်စု	ကျေးရွာအုပ်စု	ကျေးရွာအုပ်စု	ကျေးရွာအုပ်စု	ကျေးရွာအုပ်စု	ကျေးရွာအုပ်စု	ကျေးရွာအုပ်စု

အကြီးအမှူးအဖြစ် ဦးစီးဌာနမှ အမတ်ကြီး ဦးစိုးဝင်း

ရက်စွဲ ၂၀၂၁.၁၂.၁၆



ပုံစံ ၀-၄ ကျေးရွာအုပ်စုစံနှုန်းလက်ဝန်းခွဲရွေးချယ်ခြင်းပုံစံ

လက်ညှန်မှတ်စု : ကျေးရွာအုပ်စုစံနှုန်းလက်ဝန်းခွဲရွေးချယ်ခြင်းအတွက် ဤပုံစံအားလျာထုတ်ရန်အတွက် အကျိုးရှိစေရန် / လက်ထောက်နည်းပညာများကို အကူအညီပြု၍ ပြည်ပကျင့်သုံးရမည့် ပုံစံအားပြည်ပကျင့်သုံးခြင်းပြီးပါက ကျေးရွာအုပ်စုရွေးချယ်မှုအတွက် အကျိုးရှိစေရန်အတွက် အကျိုးရှိစေရန်အတွက် အကျိုးရှိစေရန်အတွက် MIS သို့ ထည့်သွင်းရမည်။
 ကျေးရွာအုပ်စုစံနှုန်းလက်ဝန်းခွဲရွေးချယ်ခြင်းပုံစံ

စံနှုန်း: စက်ဝန်းအားအမှတ်ကြိုပေးပါ(၇) စက်ဝန်း(၁) စက်ဝန်း(၂) စက်ဝန်း(၃) စက်ဝန်း(၄)

ပြည်နယ်/တိုင်း: စစ်ကိုင်း၊ ပြည်နယ်၊ ပဓာနပုံစံ၊ မြန်မာနိုင်ငံ

ကျေးရွာအုပ်စု	ဆောင်ရွက်မည့် လက်ဝန်းများ	အတိုးပေးအတား	စံနှုန်း တိုက်ရိုက်အကျိုး ခံစားခွင့်ရှိသူများ	အဆိုပြုတင်ပြသူ	စံနှုန်းကုန်ကျစရိတ်			စုစုပေါင်း
					စီမံကိန်းမှ ထည့်ဝင်မှု	ကျေးရွာမှ ထည့်ဝင်မှု	အခြားထည့်ဝင်မှု (ဖေါ်ဖြတ်) ထည့်ဝင်ခွင့် အမည်/အဖွဲ့	
ဂါးဘွဲ့ရွေးချယ်ခြင်း	စီမံကိန်းအရ	မရှိ	၅၁၀ ၇၇၁-၂၄၅၂၀-၂၅၂	အကျိုးသား အကျိုးသမီး အကျိုးသား+သမီး	၂၅၀,၀၀၀	-	-	၂၅၀,၀၀၀
တယ်ကုဋ္ဌ	စီမံကိန်းအရ	မရှိ	၂၀၂ ၇၇၁-၂၄၅၂၀-၂၅၂	အကျိုးသား အကျိုးသမီး အကျိုးသား+သမီး	၂၅၀,၀၀၀	-	-	၂၅၀,၀၀၀
				အကျိုးသား အကျိုးသမီး အကျိုးသား+သမီး				
				အကျိုးသား အကျိုးသမီး အကျိုးသား+သမီး				
				အကျိုးသား အကျိုးသမီး အကျိုးသား+သမီး				
				အကျိုးသား အကျိုးသမီး အကျိုးသား+သမီး				

ရာထူး: ကျေးရွာအုပ်စုစံနှုန်း/ထောက်ပံ့ရေးဌာန၊ ဥက္ကဋ္ဌ
 အမည်: ဦးအောင်အောင်
 လက်မှတ်: ရက်စွဲ: ၁၁.၇.၂၀၂၆



ပုံစံ ၈-၄ ကျေးရွာအုပ်စုစီမံကိန်းလုပ်ငန်းခွဲရွေးချယ်ခြင်းပုံစံ

လမ်းညွှန်ရာက၊ ကျေးရွာအုပ်စုစီမံကိန်းရေးဆွဲသည့်အရည်အသွေးတွင် ဤပုံစံအားလုံးထည့်သွင်းရေးရာမှ / လက်ထောက်နည်းပညာများတို့၏ အကူအညီဖြင့် ပြည်ပံ့ကုန်ဖြည့်သွင်းရမည်။ ဤပုံစံအားဖြည့်စွဲရာဖြည့်သွင်းပြီးပါက ကျေးရွာအုပ်စုဖွံ့ဖြိုးတိုးတက်ရေးစီမံချက်တွင် နောက်ဆက်တွဲအခြေခံထောက်ခံမှုများ၊ CF မှ အစုအဝေးအလုပ်များကို MIS သို့ ထည့်သွင်းရမည်။ ကျေးရွာစည်ရုံးရေးရာ/လုပ်ငန်းအမည် ၆၃၂၅၅၈၁၈၅၃

ကျေးရွာအမည်	ဆောင်ရွက်မည့် လုပ်ငန်းများ	အတိုင်းအတာ	ခန့်မှန်း တိုက်ရိုက်အကျိုး ခံစားခွင့်ရှိသူများ	အဆိုပြုတင်ပြသူ	ခန့်မှန်းကုန်ကျစရိတ်			စုစုပေါင်း
					စီမံကိန်းမှ ထည့်သွင်းမှု	ကျေးရွာမှ ထည့်သွင်းမှု	အခြားထည့်သွင်းမှု (ဖော်ပြပါ) ထည့်သွင်းငွေ အမည်/အဖွဲ့	
ကြွေတိုက်	ကျွန်းတပ်ရွာ / အောက်ရွာ / တွဲတပ်	၂၀၀၀'	၈၅၀၀၀၀ ၅၂၅ ၅၂၅	အဆိုပြုသူ အဆိုပြုသူ အဆိုပြုသူ	၂,၆၀၀,၀၀၀			၅,၆၀၀,၀၀၀
အင်္ဂါရွာ	ကျေးရွာအုပ်စုစီမံကိန်း / တက်ကျွန်း	ကျေးရွာ = ၄၀၀ / အခြား = ၁၀၀ / အခြား = ၂၀	၂၆၅	အဆိုပြုသူ အဆိုပြုသူ အဆိုပြုသူ	၂,၆၀၀,၀၀၀			၂,၆၀၀,၀၀၀
				အဆိုပြုသူ အဆိုပြုသူ အဆိုပြုသူ				
				အဆိုပြုသူ အဆိုပြုသူ အဆိုပြုသူ				
				အဆိုပြုသူ အဆိုပြုသူ အဆိုပြုသူ				
				အဆိုပြုသူ အဆိုပြုသူ အဆိုပြုသူ				

ရင်းနှီးမြှုပ်နှံမှု/စီမံကိန်းကော်မတီ ဥက္ကဋ္ဌ အမည် ဦးအောင်ကြွေ
 လက်မှတ် [Signature] ရက်စွဲ ၁၁.၇.၂၀၂၆



၁၃။ ပုံစံ ၈-၁၂။ အစည်းအဝေးတက်ရောက်သူစာရင်း

ပုံစံ - ၈-၁၂ - အစည်းအဝေးတက်ရောက်သူများ (FORM PC.12)

လမ်းညွှန်၊ စီမံကိန်း အစည်းအဝေးစာရင်းတွင် အညွှန်းတမ်း၊ လူထုစည်းရုံးရေးမှူးက ကျေးဇူးပြု၍ ကွင်းဆင်းစဉ် စစ်ဆေး၍
 ပုံစံ ၂ စီမံကိန်းလက်ဝန်းအမျိုးအမောင်၊ အစည်းအဝေးတက်ရောက် သူများစာရင်းကို ဖြည့်သွင်းရန်
 စည်းရုံးရေးမှူးအမည် **ဒေါ်သီတာအေး**
 ရက်စွဲ၊ **၁၂.၁၁.၂၀၁၆** စီမံကိန်းလက်ဝန်းအမှတ်(ပြင်ပါ) (✓) လက်ဝန်း(၁)
 မြို့နယ်/ ဝိုင်းဒေသကြီး၊ မြို့နယ်၊ ကျေးရွာအုပ်စု၊ ကျေးရွာ
စစ်ကိုင်း၊ **ပဒေလွင်ဘူ**၊ **ဒေါ်ကလေး**၊ **မာလဲကျွန်း**

အစည်းအဝေးခေါင်းစဉ်

စဉ်	အမည်	ကျား (✓)	မ (✓)	အိမ်ထောင်စုကိုယ်စားလှယ်(✓) ^(၁)	လှူဒါန်း	လက်မှတ်
၁	ဦးမင်းအောင်	✓		✓	✓	
၂	ဦးစိုင်းအောင်	✓		✓	✓	
၃	ဦးစိုင်းဝင်း	✓		✓	✓	
၄	ဦးစိုင်းဝင်း	✓		✓	✓	
၅	ဦးစိုင်းမင်း	✓		✓	✓	
၆	ဦးစိုင်းစိုင်း	✓		✓	✓	
၇	ဦးစိုင်းမောင်	✓		✓	✓	
၈	ဦးစိုင်းအောင်	✓		✓	✓	
၉	ဦးစိုင်းခင်	✓		✓	✓	
၁၀	ဦးစိုင်းခင်	✓		✓	✓	
၁၁	ဦးစိုင်းခင်	✓		✓	✓	
၁၂	ဦးစိုင်းခင်	✓		✓	✓	
၁၃	ဦးစိုင်းခင်	✓		✓	✓	
၁၄	ဦးစိုင်းခင်	✓		✓	✓	
၁၅	ဦးစိုင်းခင်	✓		✓	✓	
၁၆	ဦးစိုင်းခင်	✓		✓	✓	
၁၇	ဦးစိုင်းခင်	✓		✓	✓	
၁၈	ဦးစိုင်းခင်	✓		✓	✓	
၁၉	ဦးစိုင်းခင်	✓		✓	✓	
၂၀	ဦးစိုင်းခင်	✓		✓	✓	
၂၁	ဦးစိုင်းခင်	✓		✓	✓	
၂၂	ဦးစိုင်းခင်	✓		✓	✓	
၂၃	ဦးစိုင်းခင်	✓		✓	✓	
၂၄	ဦးစိုင်းခင်	✓		✓	✓	
၂၅	ဦးစိုင်းခင်	✓		✓	✓	
၂၆	ဦးစိုင်းခင်	✓		✓	✓	
၂၇	ဦးစိုင်းခင်	✓		✓	✓	
၂၈	ဦးစိုင်းခင်	✓		✓	✓	
၂၉	ဦးစိုင်းခင်	✓		✓	✓	
၃၀	ဦးစိုင်းခင်	✓		✓	✓	

(၁) အိမ်ထောင်စုကိုယ်စားလှယ်အဖြစ် ပေးအပ်ရန်အတွက် အိမ်ထောင်စု တစ်စုကို ကိုယ်စားပြုသူမည်သူမဆို အမှတ်ပြင်ပါ။



ပုံစံ - ၈-၁၂ - အစည်းအဝေးတက်ရောက်သူများ (FORM PC 12)

လမ်းညွှန်၊ ဝိသနာဓိ၊ အစည်းအဝေးအားလုံးတွင် အသုံးပြုရန်၊ လူထုစည်းရုံးရေးမှူးက ကျေးဇူးပြု၍ တွင်းဆင်းစဉ် စစ်ဆေး၍
 ပုံစံ ၂ ဝိသနာဓိစက်ဝန်းအချိန်ယာယီ၊ အစည်းအဝေးတက်ရောက် သူများစာရင်းကို ဖြည့်သွင်းရန်
 မြည်းရိုးရေးမှူးအမည် **ဒေါ်သီတာကော**

မှက်စွဲ: **၁၂.၁.၂၀၁၆** ဝိသနာဓိစက်ဝန်းအမှတ်(၁) (✓) စက်ဝန်း(၁)
 စက်ဝန်း(၂) စက်ဝန်း(၃) စက်ဝန်း(၄)
 ပြည်နယ်/ တိုင်းဒေသကြီး: **စစ်ကိုင်း** မြို့နယ်: **ပင်လည်ဘူ** ကျေးရွာအုပ်စု: **ဒေါ်ခင်စေး** ကျေးရွာ: **ကဇာကျွန်း**

အစည်းအဝေးခေါင်းစဉ်:

စဉ်	အမည်	ကျား (✓)	မ (✓)	အိမ်ထောင်စုကိုယ်စားလှယ် (✓) ^(၁)	လက်မှတ်
၂၈	ဒေါ်စိန်စိန်		✓	✓	
၂၉	ဒေါ်တင်သိန်း		✓	✓	စိန်စိန်
၃၀	ဦးအောင်	✓		✓	ကဇာကျွန်း
၃၁	ဒေါ်အိမ်စိန်		✓	✓	အိမ်စိန်
၃၂	ဦးစိန်စိန်	✓		✓	ဦးစိန်စိန်
၃၃	ဦးအောင်စိန်	✓		✓	ဦးအောင်စိန်
၃၄	ဒေါ်အိမ်စိန်	✓		✓	ဒေါ်အိမ်စိန်
၃၅	ဦးအောင်စိန်	✓		✓	ဦးအောင်စိန်
၃၆	ဦးအောင်စိန်	✓		✓	ဦးအောင်စိန်
၃၇	ဦးအောင်စိန်	✓		✓	ဦးအောင်စိန်
၃၈	ဦးအောင်စိန်	✓		✓	ဦးအောင်စိန်
၃၉	ဦးအောင်စိန်	✓		✓	ဦးအောင်စိန်
၄၀	ဒေါ်အိမ်စိန်	✓		✓	ဒေါ်အိမ်စိန်
၄၁	ဒေါ်အိမ်စိန်	✓		✓	ဒေါ်အိမ်စိန်
၄၂	ဒေါ်အိမ်စိန်	✓		✓	ဒေါ်အိမ်စိန်
၄၃	ဒေါ်အိမ်စိန်	✓		✓	ဒေါ်အိမ်စိန်
၄၄	ဒေါ်အိမ်စိန်	✓		✓	ဒေါ်အိမ်စိန်
၄၅	ဒေါ်အိမ်စိန်	✓		✓	ဒေါ်အိမ်စိန်
၄၆	ဒေါ်အိမ်စိန်	✓		✓	ဒေါ်အိမ်စိန်
၄၇	ဒေါ်အိမ်စိန်	✓		✓	ဒေါ်အိမ်စိန်
၄၈	ဒေါ်အိမ်စိန်	✓		✓	ဒေါ်အိမ်စိန်
၄၉	ဒေါ်အိမ်စိန်	✓		✓	ဒေါ်အိမ်စိန်
၅၀	ဒေါ်အိမ်စိန်	✓		✓	ဒေါ်အိမ်စိန်
၅၁	ဒေါ်အိမ်စိန်	✓		✓	ဒေါ်အိမ်စိန်
၅၂	ဒေါ်အိမ်စိန်	✓		✓	ဒေါ်အိမ်စိန်
၅၃	ဒေါ်အိမ်စိန်	✓		✓	ဒေါ်အိမ်စိန်

စုစုပေါင်း: **၂၆** ယောက်

(၁) အိမ်ထောင်စုကိုယ်စားလှယ်၊ အမျိုးသား/အမျိုးသမီး အိမ်ထောင်စု တစ်ခုကို ကိုယ်စားပြုသူအဖြစ် သို့မဟုတ် အမှတ်(၁) ဖြစ်ပါ။



ပုံစံ - ၈-၁၂ - အစည်းအဝေးတက်ရောက်သူများ (FORM PC 12)

လမ်းညွှန်၊ စီမံကိန်း၊ အစည်းအဝေးအားလုံးတွင် အသုံးပြုရန်၊ လူထုတိုင်းရင်းစုပေးပို့မှု ကျေးဇူးပြု၍ တွင်းဆင်းစဉ် စစ်ဆေး၍
 ပုံစံ ၂ စီမံကိန်းစက်ဝန်းအဖွဲ့ဝင်များ၏ အစည်းအဝေးတက်ရောက် သူများစာရင်းကို ဖြည့်သွင်းရန်
 စည်းရုံးရေးမှူးအမည် **ဒေါ်သိတာကေ**
 ရက်စွဲ၊ **၂၀၁၁.၂၀.၁၆** စီမံကိန်းစက်ဝန်းအမှတ်(ဖြစ်ပါ)(✓) စက်ဝန်း(၁)
 ငြင်းနယ်/ တိုင်းဒေသကြီး၊ **စစ်ကိုင်း** ဖြန့်နယ်၊ **ပလ္လော်ဘူ** ကျေးရွာအုပ်စု၊ **ဒေါ်ဂေါ်ဇော်** ကျေးရွာ၊ **အိန္ဒိယ**
 ငြင်းနယ်/ တိုင်းဒေသကြီး၊ **စစ်ကိုင်း** ဖြန့်နယ်၊ **ပလ္လော်ဘူ** ကျေးရွာအုပ်စု၊ **ဒေါ်ဂေါ်ဇော်** ကျေးရွာ၊ **အိန္ဒိယ**

စဉ်	အမည်	ကျား (✓)	မ (✓)	အိမ်ထောင်စု ကိုယ်စားလှယ်(✓) ^(၁)	လူမျိုး	လက်မှတ်
၁။	မိမိ မင်းကျော်	✓				
၂။	မိမိ ဝင်းစိုး	✓				
၃။	မိမိ ဝင်းစိုး	✓				
၄။	မိမိ ဇော်ဝင်း	✓				
၅။	မိမိ ဇော်မင်း	✓				
၆။	မိမိ ကော်စိုး	✓				
၇။	မိမိ မောင်		✓			
၈။	မိမိ ဝင်းမောင်	✓				
၉။	မိမိ ဝင်းမောင်	✓				
၁၀။	မိမိ မောင်	✓				
၁၁။	မိမိ မောင်	✓				
၁၂။	မိမိ မောင်	✓				
၁၃။	မိမိ တင်မောင်	✓				
၁၄။	မိမိ ဝင်းစိုး	✓				
၁၅။	မိမိ ဇော်တင်မောင်	✓				
၁၆။	မိမိ မောင်	✓				
၁၇။	မိမိ မောင်	✓				
၁၈။	မိမိ မောင်	✓				
၁၉။	မိမိ မောင်	✓				
၂၀။	မိမိ မောင်	✓				
၂၁။	မိမိ မောင်	✓				
၂၂။	မိမိ မောင်	✓				
၂၃။	မိမိ မောင်	✓				
၂၄။	မိမိ မောင်	✓				
၂၅။	မိမိ မောင်	✓				
၂၆။	မိမိ မောင်	✓				
၂၇။	မိမိ မောင်	✓				
၂၈။	မိမိ မောင်	✓				
၂၉။	မိမိ မောင်	✓				
၃၀။	မိမိ မောင်	✓				

(၁) အိမ်ထောင်စုကိုယ်စားလှယ်၊ အမျိုးသမီး/အမျိုးသား အိမ်ထောင်စု တစ်စုကို ကိုယ်စားပြုသူမည်သူမဆို အမှတ်ဖြစ်ပါ။



၁၄။ အစည်းအဝေး မှတ်တမ်းများ



CDD

လူထုပတ်ဝန်းကျင်

စစ်ကိုင်းတိုင်းဒေသကြီး၊ ပင်လည်ဘူးမြို့နယ်

ကျေးရွာအစည်းအဝေးမှတ်တမ်း

ကျေးရွာ.....အင်းကျွန်း.....

ကျေးရွာအုပ်စု.....ခေါင်စင်.....

အစည်းအဝေးပြုလုပ်သည့်နေရာ.....ကျေးရွာကျယ်.....

အစည်းအဝေးပြုလုပ်သည့်နေ့ရက်.....၁၂.၁၂.၂၀၁၆.....

အစည်းအဝေးပြုလုပ်သည့်အကြောင်းအရာ.....ဒွါယ်၊ နှစ်ပတ်ပတ်၊ ကြေးမုံ၊ စိမ်းစိမ်း၊ ရွှေစိမ်း
သက်ကြီးစားကျွန်း.....

အစည်းအဝေးတက်ရောက်သူဦးရေ ကျား (၂၆) ဦး၊ မ (၂၇) ဦး = (၅၃) ဦး

ဆွေးနွေးချက်များ။

ဆွေးနွေးချက် (၁) စိမ်းစိမ်းသာရွာ၏ ပြန်လည်ဆွေးနွေးခြင်း၊ ကော်မတီဖြင့် သုံးပုံတော်
ပုံနှိပ်ပုံနှိပ်ပုံနှိပ် ဆွေးနွေး ဖွဲ့စည်းပေး ထို ကော်မတီ အဖွဲ့ဝင်
အဖွဲ့ဝင် အဖွဲ့ဝင်များကို ဖွဲ့စည်းပေး ကော်မတီ ဝန်ထမ်း
များ - ၁၂ - ၁၂ - ၁၂ နှစ် ဆွေးနွေးပါ။ ဖွဲ့စည်းပါ။

ဆွေးနွေးချက် (၂) ပုံနှိပ်ပုံနှိပ်ပုံနှိပ် ပုံနှိပ်ပုံနှိပ်ပုံနှိပ် ပုံနှိပ်ပုံနှိပ်ပုံနှိပ်
များ၊ ကော်မတီအဖွဲ့များ ကော်မတီအဖွဲ့များ ကော်မတီအဖွဲ့များ
ကျေးရွာအစည်းများ၊ ကော်မတီအဖွဲ့များ ကော်မတီအဖွဲ့များ
ကျေးရွာအစည်းများ ကော်မတီအဖွဲ့များ ကော်မတီအဖွဲ့များ
ကျေးရွာအစည်းများ ကော်မတီအဖွဲ့များ ကော်မတီအဖွဲ့များ



ဆုံးဖြတ်ချက်များ။

ဆုံးဖြတ်ချက်(၁) ဆေးကုစဉ်အတွက် အကျိုးရှိမှုကို စောင့်ကြည့်ရန်၊ ဝတ်စုံ၊ ဝတ်အင်္ကျီ၊ တံဆိပ်၊ စားနပ်ရိက္ခာ၊ ဆေးကုစဉ်၊ ဆေးကုစဉ် ဆောင်ရွက်ပေးရန်၊ ဆေးကုစဉ် ဆောင်ရွက်ပေးရန်၊ ဆေးကုစဉ် ဆောင်ရွက်ပေးရန်။

ဆုံးဖြတ်ချက်(၂) အသေးစား၊ အလတ်စား၊ အကြီးစား ကုသရေးအဖွဲ့များကို အားပေးထောက်ပံ့ရန်၊ အသေးစား၊ အလတ်စား၊ အကြီးစား ကုသရေးအဖွဲ့များကို အားပေးထောက်ပံ့ရန်။

သဘောတူညီချက်များ။

- (၁) ဆေးကုစဉ်အတွက် ငွေကြေးပေးအပ်ရန်၊ ဆေးကုစဉ်အတွက် ငွေကြေးပေးအပ်ရန်၊ ဆေးကုစဉ်အတွက် ငွေကြေးပေးအပ်ရန်။
- (၂) ဆိုင်သူကုသရေးအဖွဲ့များကို အားပေးထောက်ပံ့ရန်၊ ဆိုင်သူကုသရေးအဖွဲ့များကို အားပေးထောက်ပံ့ရန်၊ ဆိုင်သူကုသရေးအဖွဲ့များကို အားပေးထောက်ပံ့ရန်။
- (၃) သက်ဆိုင်ရာအဖွဲ့များကို အားပေးထောက်ပံ့ရန်၊ သက်ဆိုင်ရာအဖွဲ့များကို အားပေးထောက်ပံ့ရန်၊ သက်ဆိုင်ရာအဖွဲ့များကို အားပေးထောက်ပံ့ရန်။

(မှတ်တမ်းတင်)

အောင်ကျော်စွာ
ပြည်ထောင်စုအဖွဲ့ချုပ်



လူထုဗဟိုပြုပံ့ကိန်း

စစ်ကိုင်းတိုင်းဒေသကြီးပင်လည်ဘူးမြို့နယ်

ကျေးရွာအစည်းအဝေးမှတ်တမ်း

ကျေးရွာ...က. ဇွန်... ..

ကျေးရွာအုပ်စု...ဂ. ဇွန်... ..

အစည်းအဝေးပြုလုပ်သည့်နေရာ... ဂ. ဇွန်... ..

အစည်းအဝေးပြုလုပ်သည့်နေ့ရက်... ဂ. ဇွန်... ..

အစည်းအဝေးပြုလုပ်သည့်အကြောင်းအရာ... ဂ. ဇွန်... ..

အစည်းအဝေးတက်ရောက်သူဦးရေ ကျား (၂၆) ဦး၊ မ (၂၆) ဦး = (၅၂) ဦး

ဆွေးနွေးချက်များ

ဆွေးနွေးချက် (၁) ကေမတီဝင်များ၏ တာဝန်ဝတ္တရားများကျင့်စဉ်အဖြစ် ကေမတီ
ဖွဲ့စည်းရာတွင် စိစစ်စာလုပ်မှုများ ကျား-၁၊ မ-၁ ပါအဖြစ်
ဝန်ထုပ်ပေးဆောင်ရွက်အောင် (ကျား-၂၊ မ-၁ အပါအဝင်)၊ စောင့်ကြည့်ကြီး
ကြပ်ရေးဆောင်ရွက်အောင် (ကျား-၁၊ မ-၁ ပါအဖြစ်)၊ စည်းစိမ်ပေးအောင်

ဆွေးနွေးချက် (၂) တိုင်းဒေသကြီးအစည်းအဝေးဝင်များ (ကျား-၁၊ မ-၁ ပါအဖြစ်)၊ စည်းစိမ်ပေး
အဖြစ်အစဉ် (ကျား-၁၊ မ-၁ ပါအဖြစ်)၊ စည်းစိမ်ပေးအောင်
မ-၁ ပါအဖြစ်အစဉ် ဖွဲ့စည်းအောင် (ကျား-၁၊ မ-၁ ပါအဖြစ်)၊ စည်းစိမ်ပေးအောင်
ပေးပို့ပေးအောင် ကျား၊ မများ အစည်းအဝေးဝင်များအား မိသားစုအဖွဲ့အစည်း
ဝင်များအား မိသားစုအဖွဲ့အစည်းများအား စည်းစိမ်ပေးအောင် ဖွဲ့
ဆွေးနွေးဆောင်ရွက်ပါသည်။



ဆုံးဖြတ်ချက်များ။

ဆုံးဖြတ်ချက်(၁) ဂျပန်စီးပွားရေးနှင့် သက်တောင့်သက်သာရှိမှု ရှာဖွေရေး ပတ်ဝန်းကျင် ချိတ်ဆက်ရေး အဖွဲ့ဝင်များကို နည်းပညာဆိုင်ရာများကိုယ်တိုင် သင်တန်းပေးပြီး နည်းပညာများကို ဂျပန် အဖွဲ့ဝင်များကို ပို့ချပေးရန် အားပေးရန် မှတ်တမ်း ဖွဲ့စည်းပေးပါ။

ဆုံးဖြတ်ချက်(၂) ဒီဂျစ်လမ်းညွှန်ရေးများကို ပြုပြင်ဆင်ခြင်မှုများနှင့်အညီ အားပေးရန်နှင့် ကျွမ်းကျင်မှုများကို ပို့ချပေးရန် အားပေးရန် မှတ်တမ်း ဖွဲ့စည်းပေးပါ။

သဘောတူညီချက်များ။

- (၁) ၂၀၁၆ခုနှစ်တွင် ပြုပြင်ဆင်ခြင်မှုများအားဖြင့် (၆) နှစ်အတွက် ဝန်ထမ်းများနှင့် ပူးပေါင်း၍ အဖွဲ့အစည်းများကို ဖွဲ့စည်းပေးရန် အားပေးရန် မှတ်တမ်း ဖွဲ့စည်းပေးပါ။
- (၂) ၂၀၁၆ -
၂၀၁၇ ခုနှစ်အတွက် အဖွဲ့အစည်းများကို ဖွဲ့စည်းပေးရန် အားပေးရန် မှတ်တမ်း ဖွဲ့စည်းပေးပါ။
- (၃) ဗဟိုဘဏ္ဍာ အဖွဲ့အစည်းကို ကျွမ်းကျင်မှုများ ပို့ချပေးရန် အားပေးရန် မှတ်တမ်း ဖွဲ့စည်းပေးပါ။

(မှတ်တမ်းတင်)

အောင်စိန်အောင်
(ဥက္ကဋ္ဌအဖွဲ့ဝင်များ)



၁၅။ ကဏ္ဍအလိုက် အခက်အခဲမှတ်တမ်း

ကဏ္ဍအလိုက် ဦးစားပေးပို့ပြီးရေးလုပ်ငန်းစဉ်များ

ဒုတိယ ကျန်းကျန်း

မှရင်းအား ကျေးဇူးပို့ပြီးရေးအထောက်အကူပြုကော်မတီတွင် ထားရှိပါမည်။ အခြားဌာနများနှင့် ညှိနှိုင်းရန်အတွက် ပိတ္တူအား

အဆင့်	လုပ်ငန်း	အဆိုပြုသူ	လ/ နှစ်	လုပ်ဆောင်မည့်သူ	ပြင်ပမှ ထောက်ပံ့ပေးသူ
အခြေခံဆောင်ရွက်ပေးခြင်း	၁ ကျေးဇူးစာတွဲဒီး ယင်း + စာတား ဖြေဖြေ	ဦးကျား ဦးမ/.....၂၀၁၆	ဦးကျားထက် + ဦးကျေးဇူးလှထွေ	
	၂ ကျေးဇူးစာချွန်ဆက်လက်ဖြေဖြေ	ဦးကျား ဦးမ/.....၂၀၁၅	ဦးကျားထက် + ဦးကျေးဇူးလှထွေ	
	၃ စာသင်ကျမ်းဖြေဖြေပုံစံစာတား + စာတားပုံစံ	ဦးကျား ဦးမ/.....၂၀၁၅	ဦးကျားထက် + ဦးကျေးဇူးလှထွေ	
	၄ စာကြည့်တိုက်ဖြေဖြေ	ဦးကျား ဦးမ/.....၂၀၁၅	ဦးကျားထက် + ဦးကျေးဇူးလှထွေ	
	၅ ဆေးပေးခန်း	ဦးကျား ဦးမ/.....၂၀၁၅	ဦးကျားထက် + ဦးကျေးဇူးလှထွေ	
အသက်မွေးဝမ်းကျောင်းလုပ်ငန်း	၁ စိုက်ပျိုးရေးနှင့်ယဉ်ကျေးရေး	ဦးကျား ဦးမ/.....၂၀၁၆	ဦးကျေးဇူးလှထွေ	
	၂ မွေးမြူရေးနှင့်ယဉ်ကျေးရေး	ဦးကျား ဦးမ/.....၂၀၁၅	"	
	၃ ဒက်တစ်ရေးလက်မှတ်ယဉ်ကျေးရေး	ဦးကျား ဦးမ/.....၂၀၁၅	"	
	၄ မျိုးကောက်ရေးနှင့်	ဦးကျား ဦးမ/.....၂၀၁၅	"	
	၅ တွင်ဖြေဖြေ နေထိုင်ရေး	ဦးကျား ဦးမ/.....၂၀၁၅	"	
ပထမဆုံး အထောက်အကူပြု	၁ ဆေးပေးခန်း	ဦးကျား ဦးမ/.....၂၀၁၆	"	
	၂ ကျန်းမာရေးစောင့်ရှောက်ရေး	ဦးကျား ဦးမ/.....၂၀၁၅	"	
	၃ ကျန်းမာရေးဆရာ၊ ဆရာမ	ဦးကျား ဦးမ/.....၂၀၁၅	"	
	၄	ဦးကျား ဦးမ/.....	"	
	၅	ဦးကျား ဦးမ/.....	"	
ပညာရေး	၁ ကျောင်း သုံး ဟိုတောဂ	ဦးကျား ဦးမ/.....၂၀၁၅	"	
	၂ ကျောင်း ဆရာ၊ ဆရာမ	ဦးကျား ဦးမ/.....၂၀၁၆	"	
	၃ မျိုးကောက်ရေး	ဦးကျား ဦးမ/.....၂၀၁၅	"	
	၄ စာရေးစာဆိုများ	ဦးကျား ဦးမ/.....၂၀၁၅	"	
	၅	ဦးကျား ဦးမ/.....	"	
အခြား	၁	ဦးကျား ဦးမ/.....	"	
	၂ စာပေဖြေဖြေသင်တန်း	ဦးကျား ဦးမ/.....၂၀၁၅	"	
	၃ ၂၄နာရီ ဝိန်းကိုင်ရေး	ဦးကျား ဦးမ/.....၂၀၁၅	"	
	၄ စာရေးချုပ်သင်တန်း	ဦးကျား ဦးမ/.....	"	
၅	ဦးကျား ဦးမ/.....	"		



၁၆။ ကျေးရွာဖွံ့ဖြိုးရေးစီမံချက်အရည်အသွေးထိန်းချုပ်မှု (Checklist for VDP)

ထိန်းချုပ်သူ-

ရက်စွဲ-

ရွာ-
မြို့နယ်-

VDP ရက်စွဲ-
ကျေးရွာအုပ်စု-

(၁) VDP စာရွက်စာတမ်းပြီးဆုံးမှုကို စစ်ဆေးပါ။ (OM အရ)

- မျက်နှာဖုံး (အဖုံး)
- မာတိကာ
- ကျေးရွာအခြေခံ Data
- PSA အကျဉ်းချုပ်နှင့် PRA လုပ်ငန်းစဉ်
- အမျိုးသား/အမျိုးသမီးအဖွဲ့များ၏ အခက်အခဲများ
- ကျေးရွာမျှော်မှန်းချက် (ဆွေးနွေးချက်ရလဒ်)
- အမျိုးသား/အမျိုးသမီးအဖွဲ့များသဘောတူထားသည့် နောင်လေးနှစ်အတွက် ဦးစားပေးလုပ်ငန်းများစာရင်း (အခြေခံအဆောက်အအုံ၊ အသက်မွေးမှု၊ ပညာရေး၊ လူမှုရေးထိန်းသိမ်းမှု....)

နောက်ဆက်တွဲများ-

- လူမှုရေးအကဲဖြတ်မှု စာရွက်စာတမ်းခါတ်ပုံနှင့် PRA လုပ်ငန်းစဉ် (ဖြစ်နိုင်လျှင်)၊ မြေပုံများ ပါရမည်။ စည်းစိမ်ပိုင်ဆိုင်မှုအဆင့်၊ venn ပုံ...
- ကျေးရွာစီမံကိန်းရေးဆွဲရေးအစည်းအဝေးမိတ္တူ
- ကျေးရွာ၏အချက်အလက် (PC 1 ပုံစံ)
- ကျေးရွာမျှော်မှန်းချက်

(၂) လူမှုရေးအကဲဖြတ်မှုအရည်အသွေးနှင့် VDP စစ်ဆေးပါ။

- VDP တွင်ပါဝင်သောဦးရေ (အမျိုးသား/အမျိုးသမီး)- |
- လူမှုရေးအကဲဖြတ်မှုအရည်အသွေးနှင့် VDP အတွက် ရက်ပေါင်း-
- PRA ပစ္စည်းများ အသုံးပြုသည့် အရေအတွက်-
- ပါဝင်သောဦးရေနှင့် လုပ်ငန်းများ မှတ်တမ်းတင်ခြင်း (အစည်းအဝေးမှတ်တမ်း၊ အဖွဲ့ခါတ်ပုံ၊ တိုင်းရင်းသားအနည်းစုနှင့် ထိခိုက်လွယ်သော အဖွဲ့များ)
 - အလွန်ကောင်း
 - ကောင်း
 - ညံ့
- လုပ်ငန်းများ မှတ်တမ်းတင်ခြင်းနှင့် အမျိုးသမီးအဖွဲ့အစည်းအဝေး၏ရလဒ် အားခွဲခြားပေးထားသလား။
 - ရှိ
 - မရှိ
- စီမံကိန်းအရေအတွက် (အမျိုးသား/အမျိုးသမီးရွေးချယ်မှုအရေအတွက်)- |
- PRAနှင့်သက်ဆိုင်သောအခြား စီမံကိန်းအရေအတွက် (အမျိုးသား/အမျိုးသမီးရွေးချယ်မှုအရေအတွက်)- |