

ပြည်ထောင်စုသမ္မတ မြန်မာနိုင်ငံတော် အစိုးရ
စိုက်ပျိုးရေး၊ မွေးမြူရေးနှင့်ဆည်မြောင်းဝန်ကြီးဌာန
ကျေးလက်ဒေသဖွံ့ဖြိုးတိုးတက်ရေး ဦးစီးဌာန
ပင်လည်ဘူးမြို့နယ်



လူထုဗဟိုပြုစီမံကိန်း
National Community Driven Development Project
(NCDDP)



ကျေးရွာဖွံ့ဖြိုးရေးအစီအစဉ်
Village Development Plan (VDP)
မြေကုန်းကျေးရွာခေါက်စင်းကျေးရွာအုပ်စု

၂၀၁၆ ခုနှစ်

ပင်လည်ဘူးမြို့



မာတိကာ

၁။ပင်လည်ဘူးမြို့နယ်မြေပုံ 2

၂။ခေါက်စင်းအုပ်စုမြေပုံ 3

၃။ကျေးရွာအုပ်စုတွင်ပါဝင်သောကျေးရွာစာရင်းများ 4

သင်နီးတော၊ကုန်းကြီး၊ပေါက်ကိုင်း၊မံပင်၊ကျပွေ့၊သလင်၊သိမ်ဇင် **Error! Bookmark not defined.**

၄။ကျေးရွာအခြေခံအချက်အလက်များ 4

၅။လူထုပူးပေါင်းပါဝင်သောလူမှုဆန်းစစ်ခြင်းနှင့်အကဲဖြတ်ခြင်းလုပ်ငန်းစဉ် (PSA/PRA) အကျဉ်းချုပ် 7

၆။ကျေးရွာဖွံ့ဖြိုးရေးအစီအစဉ်အတွက်အသုံးပြုခဲ့သော PRA tools များနှင့်တစ်ခုချင်းစီအတွက်သုံးသပ်ချက်များ ... 8

၇။ကော်မတီဝင်များရွေးချယ်ခြင်းနှင့်ကျေးရွာဖွံ့ဖြိုးရေးအစီအစဉ်ဆောင်ရွက်မှုမှတ်တမ်းဓါတ်ပုံများ 31

၈။ကော်မတီဝင်များစာရင်း 36

၉။ပုံစံစ-၁။ကျေးရွာအချက်အလက် 37

၁၀။ပုံစံစ-၂။စီမံကိန်းစက်ဝန်းအချိန်ဇယား 39

၁၁။ပုံစံစ-၃။ကျေးရွာဖွံ့ဖြိုးရေးဦးစားပေးအစီအစဉ် 41

၁၂။ပုံစံစ-၄။ကျေးရွာဖွံ့ဖြိုးရေးစီမံကိန်းလုပ်ငန်းခွဲရွေးချယ်ခြင်းပုံစံ 45

၁၃။ပုံစံစ-၅။အစည်းအဝေးတက်ရောက်သူစာရင်း 46

၁၄။အစည်းအဝေးမှတ်တမ်းများ 55

၁၅။ကဏ္ဍအလိုက်အခက်အခဲမှတ်တမ်း 59

၁၆။ကျေးရွာဖွံ့ဖြိုးရေးစီမံချက်အရည်အသွေးထိန်းချုပ်မှု (Checklist for VDP) 60



၁။ ပင်လည်ဘူးမြို့နယ် မြေပုံ

စစ်ကိုင်းတိုင်းဒေသကြီး၊ ကသာခရိုင် ပင်လည်ဘူးမြို့နယ် UTM မြေပုံ

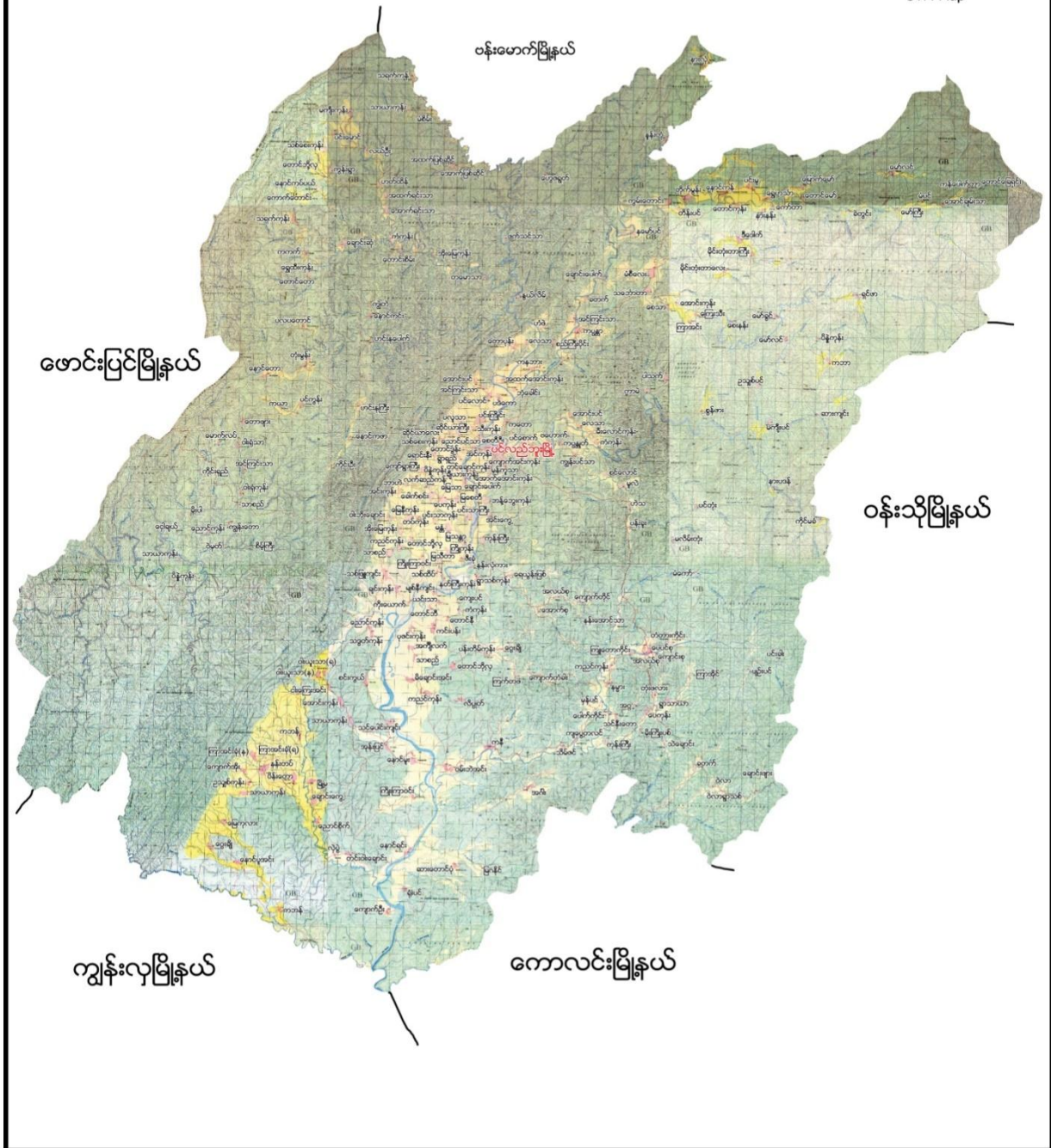



၂။ ခေါက်စင်းအုပ်စုမြေပုံ

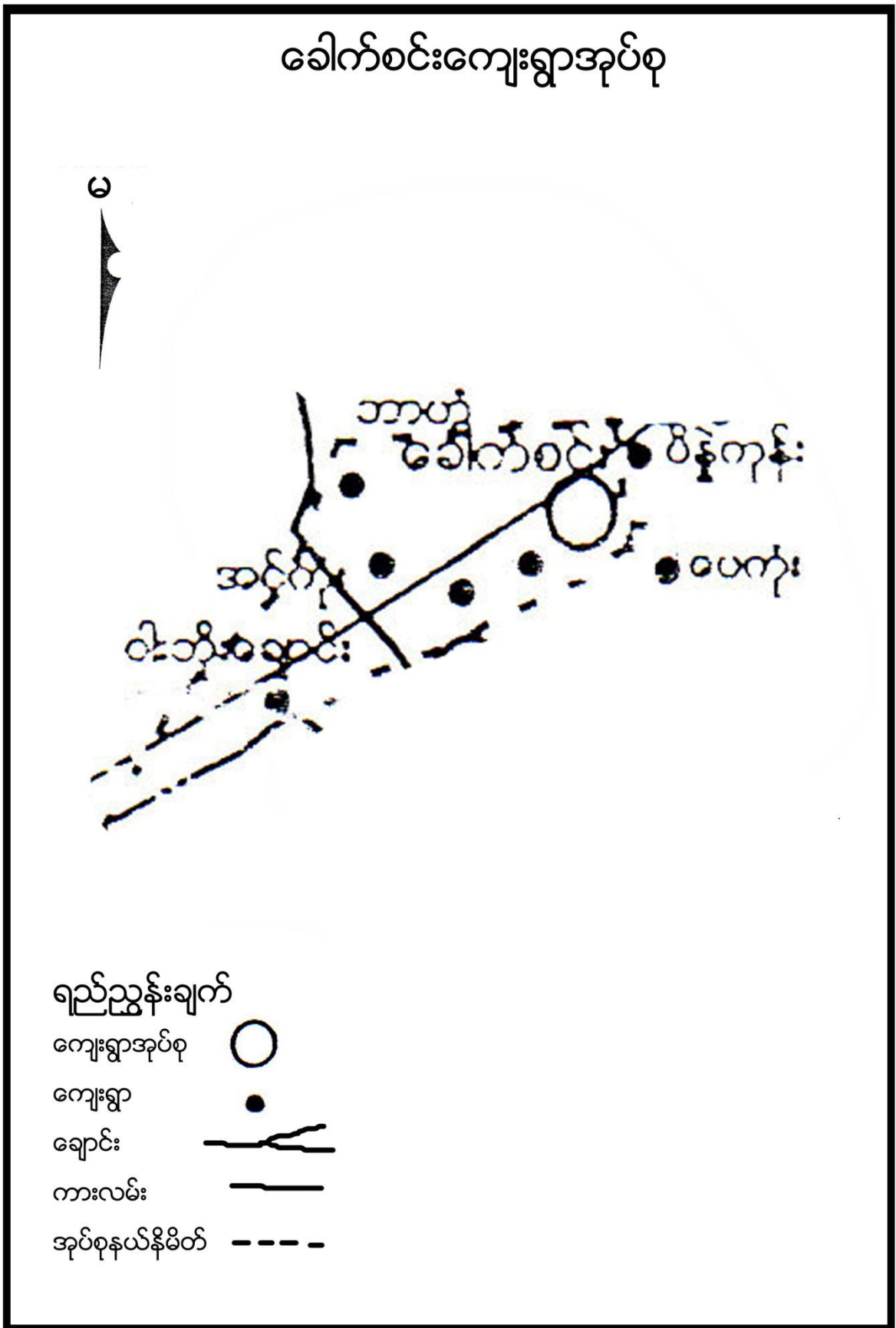



၃။ ကျေးရွာအုပ်စုတွင်ပါဝင်သော ကျေးရွာစာရင်းများ

ခေါက်စင်း၊ ဘာဟဲ၊ အင်းကုန်း၊ တပ်ကုန်း၊ မြေနီကုန်း၊ ဝါးဘိုးချောင်း တို့ ပါဝင်သည်။

၄။ ကျေးရွာအခြေခံအချက်အလက်များ

၁။ ကျေးရွာသမိုင်းအကျဉ်း

မြေနီကုန်း ကျေးရွာသည် လွန်ခဲ့သော နှစ်ပေါင်း ၂၀၀ ကျော်မှတည်ခဲ့သည်ဟု မှတ် သားခဲ့ရပါသည်။ ဘုန်းကြီးကျောင်းဝန်းအတွင်းတွင် ရှေးဟောင်း ဘုရားများ ရှိပါသည်။ ကညင်ဆီဖြင့် မီးထွန်းညှိကာ မီးအလင်း ရောင် ရရှိခဲ့ပါသည်။ အိမ်များမှာ အင်ဖက်မိုး သက်ကယ်မိုး ခြေတန်ရှည်အိမ်ဖြစ်ပြီး ကျွဲ နွား ကြက် ဝက်တို့ကို တနိုင်တပိုင် မွေးမြူကြသည်။ ဘုန်းကြီးကျောင်းတွင် ပညာ သင်ကြားခဲ့ရသည်။ လမ်းများမှာ ချောက်နက်သဖြင့် ဆင်ဖြတ် သွားလျှင်လည်း မမြင်နိုင်ပါ။ အဓိက စိုက်ပျိုးရေးလုပ်ငန်းမှာ စပါးဖြစ်ပါသည်။ အိမ်ခြေ ၄၀ ခန့် ရှိပါသည်။ ယခု အခါတွင် အိမ်ခြေ ၁၁၃ အိမ်ရှိပြီး ဗုဒ္ဓဘာသာ ကိုးကွယ်ကြသည်။ ဗမာ လူမျိုး များအပြင် ရခိုင် လူမျိုး ၃ အိမ် ရှမ်း ၃ အိမ် နေထိုင်ကြသည်။ သွားလာရေး အဆင်ပြေ ချောမွေ့ပြီး ပုဂ္ဂလိက မီးလင်းရေးနှင့် မီးထွန်းညှိ နိုင်ခဲ့သည်။ စပါး မက်ပဲ နေကြာ မြေပဲ များ အနည်းငယ် စိုက်ပျိုးလာကြသည်။ ငါး ကြက် ဝက် ငါး ကျွဲ များလည်း တနိုင်တပိုင် မွေးမြူလာကြသည်။



၃။ လူနည်းစုလူမျိုးစုအိမ်ထောင်စု

အမျိုးအစား	အိမ်ထောင်စု	ကျား	မ	စုစုပေါင်း
ရခိုင်	၂	၃	၇	၁၀
ရှမ်း	၄	၁၀	၁၁	၂၁

၄။ ထိခိုက်လွယ်အုပ်စု

ထိခိုက်လွယ်အုပ်စု	အိမ်ထောင်စု	ကျား	မ	စုစုပေါင်း
သက်ကြီး	၁၅	၃	၁၄	၁၇
မြေယာမဲ့	၂၂	၁၃	၉	၂၂
မသန်စွမ်း	၄	၂	၂	၄

၅။ အဓိကစီးပွားရေးလုပ်ငန်းများ

စိုက်ပျိုးရေး	မွေးမြူရေး	အသေးစားစီးပွားရေး	အခြား
စပါး	ကျွဲ	စပါးအရောင်းအဝယ်	စက်ပြင်ဆရာ
မြေပဲ	နွား	ကုန်ပစ္စည်း အရောင်းအဝယ်	ပန်းရံ
နေကြာ	ဝက်	အဝတ်အထည်ရောင်းဝယ်ရေး	လက်သမား
မတ်ပဲ	ကြက်၊ ငါး	ဒေသထွက် လက်မှု လုပ်ငန်း ထွက် ပစ္စည်း ရောင်းဝယ်ခြင်း	

၆။ ကျေးရွာအတွင်းအဓိက ပိုင်ဆိုင်မှုများ

ကျေးရွာပိုင်ဆိုင်မှုများ	စိုက်ပျိုးမြေ	စားကျက်မြေ	သစ်တောမြေ	သဲ/ကျောက်ရရှိမှု	ရေတွင်း/ရေကန်	စက်ရေတွင်း
အရေအတွက်	၂၆၈ဧက	၆၅ ဧက	-	မရှိ/ရှိ	၃၈/၂	၁
ကျေးရွာပိုင်ဆိုင်မှုများ	ကား	ထော်လာဂျီ	စပါးကြိတ်စက်	ခြွေလှေ့စက်	အသေးစားဆည်	ဈေးဆိုင်
အရေအတွက်	၁	၁	-	-	၃	၆

၇။ ကျေးရွာအတွင်းအခြားပိုင်ဆိုင်မှုများ

ကျေးရွာပိုင်ဆိုင်မှုများ	ရေတင်စက်	လယ်ထွန်စက်	ထွန်/ဝယ်	ကျွဲ	နွား
အရေအတွက်	၁၇	-	၈၄/၈၄	၁၈	၁၃၇
ကျေးရွာပိုင်ဆိုင်မှုများ	ဝက်	ဆိုင်ကယ်	ကျွမ်းကျင်လုပ်သား	လုပ်သား	
အရေအတွက်	၁၀၀	၆၄	၆	၅	

၈။ အခြားကျေးရွာရှိအသုံးပြုနိုင်သော အရင်းအမြစ်/အချက်အလက်များ

အရင်းအမြစ်	ဆေးခန်း	အ.လ.က/အ.ထ.က	ဈေး	ကျွမ်းကျင်လုပ်သား	လုပ်သား	မြေတူးစက်	လမ်းကြိတ်စက်
------------	---------	-------------	-----	-------------------	---------	-----------	--------------



အရေအတွက်	၂	၂၂	၁	၇	၂၀	-	-

၅။ လူထုပူးပေါင်းပါဝင်သော လူမှုဆန်းစစ်ခြင်း နှင့် အကဲဖြတ်ခြင်း လုပ်ငန်းစဉ် (PSA/PRA) အကျဉ်းချုပ်

စဉ်	အကြောင်းအရာ	ရက်စွဲ	ဦးတည်အုပ်စု	တက်ရောက်သူ			အဓိက ဆွေးနွေးချက်များ
				ကျား	မ	ပေါင်း	
၁	လူမှုစီးပွားအဆင့် သတ်မှတ်ခြင်း (Wealth Ranking)	၂၀-၁-၁၆	ချမ်းသာ၊ အလယ်အလတ်၊ နွမ်းပါး၊ အလွန် နွမ်းပါးအုပ်စုများ	၃၈	၄၆	၈၄	ကျေးရွာလူမှုစီးပွားအုပ်စုများခွဲခြားသတ်မှတ်နိုင်ရေးအတွက် အခြေခံစံနှုန်းများ သတ်မှတ်ခြင်း၊ ကျေးရွာသားများနှင့် အများသဘောတူ ခွဲခြားသတ်မှတ်ခြင်း
၂	ရာသီခွင်ပြပြက္ခဒိန် (Seasonal Calendar)	၂၀-၁-၁၆	ကော်မတီဝင်၊ အမျိုးသမီး၊ အမျိုးသားများ	၁၅	၁၀	၂၅	ရာသီဥတု၊ စိုက်ပျိုးသီးနှံများ၊ လယ်ယာလုပ်ငန်းများ၊ နေ့စားလုပ်ငန်းများ၊ မွေးမြူရေးလုပ်ငန်းများ၊ ဝမ်းစာဖူလုံမှု နှင့် ပွဲတော်များ
၃	ကျေးရွာလူမှုရေးပြ၊ သယံဇာတပြမြေပုံ (Social Map/Resource Map)	၂၀-၁-၁၆	ရပ်မိရပ်ဖ၊ ကော်မတီဝင်များ	၁၀	၁၆	၂၆	အိမ်အမျိုးအစားများ၊ အခြေခံအဆောက်အအုံများ၊ လမ်းပန်းဆက်သွယ်ရေးအခြေအနေ လယ်ယာမြေများ၊ မြစ်ချောင်းများ၊ ရေတွင်း၊ ရေကန်များ၊ သစ်တောများ
၄	ပြဿနာသစ်ပင် (Problem Tree)	၂၀-၁-၁၆	အမျိုးသားများကော်မတီဝင်များ	-	၄၃	၄၃	ဆွေးနွေးထားသော အခြေခံအဆောက်အအုံများနှင့် သက်မွေးဝမ်းကျောင်းလုပ်ငန်းများ၊ ကျန်းမာရေး၊ ပညာရေး။
၅	ပြဿနာသစ်ပင် (Problem Tree)	၂၀-၁-၁၆	အမျိုးသမီးများ	၃၃	-	၃၃	ဆွေးနွေးထားသော အခြေခံအဆောက်အအုံများနှင့် သက်မွေးဝမ်းကျောင်းလုပ်ငန်းများ



၆	ကျေးရွာ၏ (၅)နှစ်စာ ဦးစားပေးအစီအစဉ် ပြု ဇယား (Metric Ranking)	၂၉-၁-၁၆	အမျိုးသားအုပ်စု၊ အမျိုးသမီးအုပ်စု၊ လူငယ်အုပ်စု၊ ရပ်မိရပ်ဖ အုပ်စု	၃၃	၄၃	၇၆	အကျိုးပြုဦးရေ၊ အကျိုးခံစားခွင့်နှင့် အဓိက လိုအပ်ချက်များပေါ်မူတည်၍ ဆုံးဖြတ်သည်။
၇	အဖွဲ့အစည်းချိတ်ဆက်ပုံ (Venn Diagram)	၂၀-၁-၁၆	ကျေးရွာအုပ်ချုပ်ရေးအဖွဲ့၊ ကျေးရွာစီ/ထောက်အဖွဲ့	၁၅	၂၀	၃၅	ကျေးရွာတွင်းရှိ အဖွဲ့အစည်းများနှင့် မည်သို့သောလုပ်ငန်းများအတွက် မည်သည့်အဖွဲ့များချိတ်ဆက်လုပ်ကိုင်မှု
၈	ပင့်ကူအိမ်ကွန်ယက် (Spider Web)	၃၈-၁-၁၆	အမျိုးသားများ နှင့် အမျိုးသမီးများ	၃၈	၄၆	၈၄	အမျိုးသားများ နှင့် အမျိုးသမီးများ တန်းတူအခွင့်အရေး ရရှိမှု နှင့် မရရှိသည့် အကြောင်းအရင်းများ
၉	ပြဿနာအခွင့်အရေး၊ လက်ရှိအခြေအနေနှင့် ပြောင်းလဲမှုညွှန်းကိန်း	၅၁-၁-၁၆	ကျေးရွာစီ/ထောက်အဖွဲ့၊ ကျေးရွာလူထု	၁၀	၂၀	၃၀	ပြဿနာအခွင့်အရေး၊ လက်ရှိအခြေအနေ ကိုသိရှိရန် နှင့် ပြောင်းလဲနိုင်သည်ပုံစံများ
၁၀	ကျေးရွာအိမ်မက်ပြ မြေပုံ (Dream Map)	၅၁-၁-၁၆	ကျေးရွာစီ/ထောက်အဖွဲ့၊ ကျေးရွာလူထု	၁၅	၁၉	၃၄	နောင်တစ်ချိန်တွင် ကျေးရွာတွင် ဖြစ်စေချင်သော/မြင်စေချင်သော အရာများ ထည့်သွင်းရေးဆွဲခြင်း

၆။ ကျေးရွာဖွံ့ဖြိုးရေး အစီအစဉ်အတွက် အသုံးပြုခဲ့သော PRA tools များနှင့် တစ်ခုချင်းစီအတွက်သုံးသပ်ချက်များ

၁။ ကျေးရွာ၏လူမှုစီးပွားအဆင့်သတ်မှတ်ခြင်း။ (Wealth Ranking)

အဆင့်	အခြေခံစံနှုန်းများ/ ညွှန်းကိန်းများ	အိမ်ထောင်စု	ရာခိုင်နှုန်း
ချမ်းသာ	အိမ်အခြေအနေ-တိုက်အိမ် (၁၀) ဧကအထက် ကျွဲ၊ နွား- (၃၀) ကောင်အထက် အခြားပိုင်ဆိုင်မှု- ထွန်းစက်၊ ရေစုပ်စက်၊ TV၊ စပါးကြိုက်စက်၊ ဆိုင်ကယ်၊ ခြွေစက် (အထက်တန်း၊ အလယ်တန်းကျောင်းသားရှိ)	၉	၁၁.၂၅%
အလယ်အလတ်	အိမ်အခြေအနေ- ပျဉ်ထောင်၊ ပျဉ်ကာ၊ သွပ်မိုး	၃၅	၄၃.၇၅%



	မြေယာပိုင်ဆိုင်မှု- (၇)ဧက အထက် ကျွဲ၊ နွား- (၁၀)ကောင်အထက် အခြားပိုင်ဆိုင်မှု- ထွန်စက်၊ အပ်ချုပ်စက်၊ TV၊ ဆိုင်ကယ်၊ (အလယ်တန်းကျောင်းနေအရွယ်ကျောင်းသားရှိ)		
နွမ်းပါး	အိမ်အခြေအနေ- ဝါးထရုံကာ၊ သက်ကယ်မိုး၊ မြေယာပိုင်ဆိုင်မှု- (၃)ဧက နှင့် အထက် ကျွဲ၊ နွား- ၅ ကောင် အထက် အခြားပိုင်ဆိုင်မှု- ဆိုင်ကယ်၊ စက်ဘီး	၁၇	၂၁.၂၅%
အလွန်နွမ်းပါး	အိမ်အခြေအနေ- ဝါးထရုံကာ၊ ဖက်မိုး မြေယာပိုင်ဆိုင်မှု- မရှိ ကျွဲ၊ နွား- မရှိ အခြားပိုင်ဆိုင်မှု- မရှိ	၁၉	၂၃.၇၅%
စုစုပေါင်း		၈၀	၁၀၀%



သုံးသပ်ချက်

ရာသီဥတု-တပိုတွဲလ လယ်မှ စ၍ နယုန်လအထိ နွေရာသီဖြစ်ပါသည်။ နယုန်လ လယ် မှ စ၍ တော်သလင်း လအထိ မိုးရာသီ ဖြစ်ပါသည်။ သီတင်းကျွတ်လ မှ စတင်၍ တပိုတွဲလ လယ်အထိ ဆောင်းရာသီ ဖြစ်ပါသည်။

စိုက်ပျိုးရေး--

နယုန်လတွင်ပျိုးကြဲကြပြီးဝါဆို၊ဝါခေါင်တွင်စပါးစိုက်ပျိုးကာတော်သီလင်း၊သီတင်းကျွတ်လများတွင် စပါး သိမ်းကြသည်။တန်ဆောင်မုန်း၊နတ်တော်၊ပြာသိုလများတွင် ပဲနတ်ခြင်းလုပ်ငန်းများ လုပ်ကိုင်ကြသည်။

မွေးမြူရေး-မွေးမြူရေး လုပ်ငန်းများကို ရာသီမရွေးလုပ်ကိုင်ကြပါသည်။ ကြက်/ဝက်/ကျွဲ/နွား များကို တနိုင်တပိုင်မွေးမြူကြသည်။

လမ်းပန်းဆက်သွယ်ရေး- ၁၂ လ ရာသီ လုံး လမ်းပန်းဆက်သွယ်ရေးကောင်းမွန်ပါသည်။

သောက်သုံးရေ-သောက်သုံးရေ လုံလောက်မှုရှိပါသည်။ စက်ရေတွင်း အနည်းငယ်သာ ရှိနေပါသည်။

နေ့စားလုပ်ငန်း-တန်ခူးလတွင် ပဲနတ်ခြင်း၊ ဝါဆို ဝါခေါင် တွက် ကောက်စိုက်ခြင်း သီတင်း ကျွတ် တန်ဆောင်မုန်းလတွင် စပါး ရိတ်သိမ်း ခြင်းများ ပြုလုပ်ကြပါသည်။ တစ်နေ့ ဝင်ငွေမှာ(၂၅၀၀) ကျပ်၊တစ်လဝင်ငွေ(၇၅၀၀၀)ကျပ် နှင့် တစ်နှစ်ဝင်ငွေ(၉၁၂၅၀၀)ကျပ်ရရှိသောအိမ်ထောင်စုမှာ ၁၄၀ ခန့် ရှိပါသည်။စိုက်ပျိုးရေး ရှားပါးခြင်းဖြစ်ပါသည်။

သဘာဝဘေးအန္တရာယ်။ တပေါင်း တန်ခူး လများတွင် လေဒဏ်များ အနည်းငယ် ခံရလေ့ ရှိပါသည်။

ဝမ်းစာဖူလုံမှု-ဝါဆို ဝါခေါင် တော်သလင်း သီတင်းကျွတ် တန်ဆောင်မုန်း လများတွင် ဝမ်းစာရှားပါးမှု များ ရှိပါသည်။

အလုပ်သမားရှားပါးမှု-လယ်ယာလုပ်ငန်းခွင် ဝင်ချိန်တွင် အလုပ်သမား ရှားပါးမှုများ ရှိပါသည်။

ပွဲတော်များ-တန်ခူးလတွင် သင်္ကြန်ပွဲတော်ပြုလုပ်ပါသည်။ ဝါဆိုလတွင် သင်္ကြန်ကပ်ပွဲတော်ရှိပါသည်။ တော်သလင်းလတွင် မြသပိတ်ပွဲတော်ရှိပါသည်။သီတင်းကျွတ်လတွင် မီးထွန်းပွဲတော်ရှိပါသည်။ တန်ဆောင်မုန်း ကထိန်ပွဲ၊တပိုတွဲ တပေါင်းလတွင် အလှူပွဲများရှိပါသည်။



သုံးသပ်ချက်

လူနေထိုင်မှု ပုံစံ-စီပွားရေးအဆင့် (၄) မျိုး(ချမ်းသာ၊ အလယ်အလတ်၊ နွမ်းပါး၊ အလွန်နွမ်းပါး) ရှိပြီး ကျေးရွာများတွင် ပြန့်ကျဲစွာနေထိုင်ကြပါသည်။

လမ်းပန်းဆက်သွယ်ရေး-- ကျေးရွာတွင်းလမ်းများသည် မြေသားလမ်းဖြစ်သည်။ မိုးတွင်းကာလတွင် သွားလာရ ခက်ခဲသည်။ အခြားကျေးရွာများသို့သွားသော မြေသားလမ်း တစ်ဖက် ကျောက်ခင်းလမ်း တစ်ဖက်ဖြစ်သည့် လမ်းများသည်လည်း မိုးတွင်းကာလတွင် သွားရ ခက်ခဲ ပါသည်။

ကျန်းမာရေး-- အနည်းငယ် နာမကျန်းဖြစ်လျှင် ကျေးရွာရှိကုန်စုံဆိုင်တွင် ဝယ်သောက်ရသည်။ အတော်တန် နေမကောင်းဖြစ်လျှင် ပင်လယ်ဘူးသို့သွားရောက် ဆေးကုသရသည်။ ကျန်းမာရေးဆိုင်ရာ အပါဝင် ကျေးရွာလူတို့မှ ဗဟုသုတနည်းနေသဖြင့် ပိုမိုအောင်းကောင်းလာစေရန် စာကြည့်တိုက်ဆောက်ရန် လိုအပ်နေပါသည်။ ကျန်းမာရေး အလွယ်တကယ် ကုသနိုင်ရန် ဆေးခန်းများလည်း လိုအပ်နေပါသည်။

သောက်သုံးရေ- ရွာတွင်းရှိလက်တူးတွင်း ပိုက်တွင်းရေကို သောက်သုံးရေအဖြစ် အသုံးပြုကြရသည်။

အခြား-ကျေးရွာ တွင်ဘုန်းကြီးကျောင်း၊ ဓမ္မာရုံ၊ အလယ်တန်းကျောင်း အထက်တန်းကျောင်း မူကြိုကျောင်းများ ရှိပါသည်။



သုံးသပ်ချက်

ပတ်ဝန်းကျင်ရှိအရင်းအမြစ်များ-ရွာပတ်ဝန်းကျင်ရှိသစ်တောများမှထင်းထုတ်ယူသုံးစွဲနိုင်ပါသည်။ ရွာ၏ဘေးပတ်လည်တွင် လယ်ကွင်းနှင့် စားကျက်မြေများရှိပါသည်။ သောက်သုံးရေအတွက် လက်တူး တွင်းနှင့် ပိုက်တွင်းများမှ ရေကို ခက်ယူ သုံးစွဲပြီး လုံလောက်မှု မရှိသေးပါ။

စီးပွားရေးလုပ်ကိုင်စားသောက်ရသောအရင်းအမြစ်-လယ်ယာမြေများအသုံးပြု၍စပါးမြေပဲ၊ နေကြာ၊ ဟင်းသီး ဟင်းရွက်စသည်တို့ကို အနည်းငယ် စိုက်ပျိုးနိုင်ပါသည်။စားကျက်မြေကို အသုံးပြုကာ ကျွဲ နွားများကို လည်း မွေးမြူကြပါသည်။ ငါး ကြက် ဝက် တို့ကို လည်း တစ်နိုင်တစ်ပိုင် မွေးမြူကြပါသည်။

အရင်းမြစ်နှင့် ဆက်စပ်သော ပြဿနာများ- သစ်တောများ ပြုန်းတီးမှုမြန်ခြင်းနှင့် ရာသီ ဥတုဖောက်ပြန်မှုများ ကြောင့် စိုက်ပျိုး ရေးအတွက် မိုးခေါင်းခြင်း မိုးများလွန်းခြင်းဖြစ်သဖြင့် သီးနှံများ အချိန်မီ မစိုက်ပျိုးနိုင်ခြင်း။ စိုက်ခင်းများ ပျက်စီးခြင်း စသည့် တို့ ကြုံတွေ့ရသည်။ ထို့ကြောင့် သီးနှံများ အထွက် နှုန်းလျော့နည်းပြီး စီးပွားရေးနိမ့်ကျလာသည်။ ဝမ်းစာဖူလုံမှုနည်းလာကြသည်။



၅။ အမျိုးသားများတင်ပြသော ပြဿနာသစ်ပင် နှင့် ဖြေရှင်းနည်းလမ်း

အမျိုးသားများတင်ပြသော ပြဿနာသစ်ပင် နှင့် ဖြေရှင်းနည်းလမ်း

ပြဿနာသစ်ပင်

- ၁။ လမ်းကျဉ်းခြင်း၊ ဂရုမစိုက်ခြင်း
- ၂။ ဆာဗီအိုင်း၊ မလေးခြင်း
- ၃။ ဆေးပေးခြင်း၊ မပျက်ခြင်း
- ၄။ ၂၄ နာရီစီ၊ မလေးခြင်း
- ၅။ စာကြည့်တိုက်မရှိခြင်း
- ၆။ ဆေးပေးခြင်း၊ ကုသခြင်း
- ၇။ ပျက်စီးခြင်း၊ မလေးခြင်း
- ၈။ စိုက်ပျိုးရေး၊ မလေးခြင်း
- ၉။ မလေးခြင်း၊ မလေးခြင်း
- ၁၀။ စာကြည့်တိုက်မရှိခြင်း၊ မလေးခြင်း

အဖြေရှင်းနည်းလမ်း

- ၁။ လမ်းကျဉ်းခြင်း၊ ဂရုမစိုက်ခြင်း
- ၂။ ဆာဗီအိုင်း၊ မလေးခြင်း
- ၃။ ဆေးပေးခြင်း၊ မပျက်ခြင်း
- ၄။ ၂၄ နာရီစီ၊ မလေးခြင်း
- ၅။ စာကြည့်တိုက်မရှိခြင်း
- ၆။ ဆေးပေးခြင်း၊ ကုသခြင်း
- ၇။ ပျက်စီးခြင်း၊ မလေးခြင်း
- ၈။ စိုက်ပျိုးရေး၊ မလေးခြင်း
- ၉။ မလေးခြင်း၊ မလေးခြင်း
- ၁၀။ စာကြည့်တိုက်မရှိခြင်း၊ မလေးခြင်း



အကြောင်းအရင်းများ/ အခက်အခဲများ

၁	ရွာတွင်းရေနုတ်မြောင်းနှင့် ကွန်ကရစ် တံတား ၂ စင်း	၂	ရွာတွင်းလမ်း မကောင်းခြင်း	၃	ရေမြေ ၂ခု ပျက်စီးခြင်း
၄	စိုက်ပျိုးရန် ရေလုံလောက်မှု မရှိခြင်း	၅	စာကြည့်တိုက်မရှိခြင်း	၆	ဆေးပေးခန်းမရှိခြင်း
၇	ရွာချင်းဆက်လမ်းမကောင်းခြင်း	၈	လျှပ်စစ်မီး ရရှိရေး		

အကျိုးဆက်များ

- ၁ သွားလာရေးခက်ခဲခြင်း၊ယာဉ်၊များသွားလာ၍ မရခြင်း။
- ၂ သွားလာရေးခက်ခဲခြင်း၊ယာဉ်၊များသွားလာ၍ မရခြင်း။
- ၃ သွားလာရေးခက်ခဲခြင်း၊ယာဉ်၊များသွားလာ၍ မရခြင်း။
- ၄ စိုက်ပျိုးရေး လုံလောက်မှု မရှိခြင်း
- ၅ ဗဟုသုတ နည်းပါးခြင်း
- ၆ သွားလာရေးခက်ခဲခြင်း၊ယာဉ်၊များသွားလာ၍မရခြင်း။
- ၇ ထိရောက်စွာ ဆေးကုသနိုင်မှု မရှိခြင်း
- ၈ ကျေးရွာဖွံ့ဖြိုးမှု နှောင့်နှေးခြင်း

ဖြေရှင်းနည်းလမ်း

- | | | |
|---|---------------------------------------|--------------------------------|
| ၁ ရွာတွင်း ရေနုတ်မြောင်း နှင့် ကွန်ကရစ် တံတား ၂ စင်းပြုပြင်ပေးခြင်း | ၂ ရွာတွင်းလမ်း ပြုပြင်ပေးခြင်း | ၃ ရေမြေ ၂ ခု ပြုပြင်ပေးခြင်း |
| ၄ အသေးစားဆည် တည်ဆောက်ပေးခြင်း | ၅ စာကြည့်တိုက် အသစ် ဆောက်လုပ်ပေးခြင်း | ၆ ဆေးပေးခန်းဆောက်လုပ် ပေးခြင်း |
| ၇ ရွာချင်းဆက်လမ်း ပြုပြင်ပေးခြင်း | ၈ လျှပ်စစ်ဌာနနှင့် ချိတ်ဆက်ပေးခြင်း | |



၆။ အမျိုးသမီးများတင်ပြသော ပြဿနာသစ်ပင် နှင့် ဖြေရှင်းနည်းလမ်း

၆။ အမျိုးသမီးများတင်ပြသော ပြဿနာသစ်ပင် နှင့် ဖြေရှင်းနည်းလမ်း

အကြောင်းအရာ

- ၁။ တစ်ကိုတူ တွင် မကောင်းခြင်း
- ၂။ အသေခံစားရခြင်း
- ၃။ ဂုဏ်ကျွမ်းခြင်း၊ ဗြဟ္မစုခြင်း
- ၄။ အာရုံသွယ် လိုက် ချခြင်း
- ၅။ နာရီ နာရီ နှိုးစမ်းခြင်း

မကောင်းရခြင်း၊ အစားချမ်းသာခြင်း၊
၇။ အာရုံ လုံး ချမ်းသာခြင်း၊
၈။ စိတ်ပျက်စရာ လုံ့လကိစ္စများ ဖြစ်ခြင်း

၉။ ဓမ္မဇာတ် ဝတ်ခြင်း၊ ဂုဏ်ပျက် နှိုးခြင်း

၁၀။ မြီး၊ ခြား၊ ရှား၊ စွဲ၊ မှား၊ ချွေး၊ မြား၊ ခြားခြင်း

၁၁။ အစေ့လျော်တတ်ခြင်းအားဖြင့် ဖြစ်နိုင်ပါသည်။

အကျိုးဆက်

- ၁။ သင့် ဖြစ်သောကောင်းကင်လှိုင်းဖြင့်
- ၂။ ကျန်းမာရေး၊ ဝလံတရား၊ နှိုးစွမ်း ရှား
- ၃။ ကလေး၊ ငယ်များမွေးဖွားရာ၊ အာရုံစူးစိုက်
- ၄။ ဟွေး၊ ဟောင်းအာရုံဖြင့် စွဲ၊ မှား၊ ချွေး၊ ရှား
- ၅။ ဝတ်ဆင်ခြင်း၊ ဆက်လုပ်ခြင်း
- ၆။ အာရုံစူးစိုက် ဝတ်ဆင်ခြင်း
- ၇။ နာရီ နာရီ နှိုးစမ်းခြင်း
- ၈။ အသေခံစားရခြင်း
- ၉။ ဂုဏ်ကျွမ်းခြင်း၊ ဗြဟ္မစုခြင်း
- ၁၀။ နာရီ နာရီ နှိုးစမ်းခြင်း
- ၁၁။ အာရုံ လုံး ချမ်းသာခြင်း
- ၁၂။ စိတ်ပျက်စရာ လုံ့လကိစ္စများ ဖြစ်ခြင်း

အကြောင်းအရာ

- ၁။ အကျိုးပေး ချီးမြှင့်ခြင်း
- ၂။ အကျိုးပေး ချီးမြှင့်ခြင်း
- ၃။ အကျိုးပေး ချီးမြှင့်ခြင်း
- ၄။ အကျိုးပေး ချီးမြှင့်ခြင်း
- ၅။ အကျိုးပေး ချီးမြှင့်ခြင်း
- ၆။ အကျိုးပေး ချီးမြှင့်ခြင်း
- ၇။ အကျိုးပေး ချီးမြှင့်ခြင်း
- ၈။ အကျိုးပေး ချီးမြှင့်ခြင်း
- ၉။ အကျိုးပေး ချီးမြှင့်ခြင်း
- ၁၀။ အကျိုးပေး ချီးမြှင့်ခြင်း
- ၁၁။ အကျိုးပေး ချီးမြှင့်ခြင်း
- ၁၂။ အကျိုးပေး ချီးမြှင့်ခြင်း
- ၁၃။ အကျိုးပေး ချီးမြှင့်ခြင်း
- ၁၄။ အကျိုးပေး ချီးမြှင့်ခြင်း
- ၁၅။ အကျိုးပေး ချီးမြှင့်ခြင်း
- ၁၆။ အကျိုးပေး ချီးမြှင့်ခြင်း
- ၁၇။ အကျိုးပေး ချီးမြှင့်ခြင်း
- ၁၈။ အကျိုးပေး ချီးမြှင့်ခြင်း
- ၁၉။ အကျိုးပေး ချီးမြှင့်ခြင်း
- ၂၀။ အကျိုးပေး ချီးမြှင့်ခြင်း



အကြောင်းအရင်းများ/ အခက်အခဲများ

၁	ရွာတွင်းရေနုတ်မြောင်းနှင့် ကွန်ကရစ် တံတား ၂ စင်း	၂	ရွာတွင်းလမ်း မကောင်းခြင်း	၃	ရေမြေ ၂ ခု ပျက်စီးခြင်း
၄	စိုက်ပျိုးရန် ရေလုံလောက်မှု မရှိခြင်း	၅	စာကြည့်တိုက်မရှိခြင်း	၆	ဆေးပေးခန်းမရှိခြင်း
၇	ရွာချင်းဆက်လမ်းမကောင်းခြင်း	၈	လျှပ်စစ်မီး ရရှိရေး		

အကျိုးဆက်များ အကျိုးဆက်များ

- ၁ သွားလာရေးခက်ခဲခြင်း၊ယာဉ်၊များသွားလာ၍ မရခြင်း။
- ၂ သွားလာရေးခက်ခဲခြင်း၊ယာဉ်၊များသွားလာ၍ မရခြင်း။
- ၃ သွားလာရေးခက်ခဲခြင်း၊ယာဉ်၊များသွားလာ၍ မရခြင်း။
- ၄ စိုက်ပျိုးရေး လုံလောက်မှု မရှိခြင်း
- ၅ ဗဟုသုတ နည်းပါးခြင်း
- ၆ သွားလာရေးခက်ခဲခြင်း၊ယာဉ်၊များသွားလာ၍မရခြင်း။
- ၇ ထိရောက်စွာ ဆေးကုသနိုင်မှု မရှိခြင်း
- ၈ ကျေးရွာဖွံ့ဖြိုးမှု နှောင့်နှေးခြင်း

ဖြေရှင်းနည်းလမ်း

- ၁ ရွာတွင်း ရေနုတ်မြောင်း နှင့် ကွန်ကရစ် တံတား ၂ စင်းပြုပြင်ပေးခြင်း
- ၂ ရွာတွင်းလမ်း ပြုပြင်ပေးခြင်း
- ၃ ရေမြန် ၂ ခု ပြုပြင်ပေးခြင်း
- ၄ အသေးစားဆည် တည်ဆောက်ပေးခြင်း
- ၅ စာကြည့်တိုက် အသစ် ဆောက်လုပ်ပေးခြင်း
- ၆ ဆေးပေးခန်းဆောက်လုပ် ပေးခြင်း
- ၇ ရွာချင်းဆက်လမ်း ပြုပြင်ပေးခြင်း
- ၈ လျှပ်စစ်ဌာနနှင့် ချိတ်ဆက်ပေးခြင်း



၇။ ပြီးစားပေးအစီအစဉ်ပြဇယား (Matrix Ranking)

စက်မှုရေးရာ၊ ပညာရေး၊ အထက်တန်း၊ အထက်ပညာရေး၊ အထက်ပညာရေး (အထက်ပညာရေး)

ဦးစားပေးလုပ်ငန်းစဉ် (အထက်ပညာရေး)

စက်မှုရေးရာ	ပညာရေး	အထက်တန်း	အထက်ပညာရေး	အထက်ပညာရေး	အထက်ပညာရေး	အထက်ပညာရေး	အထက်ပညာရေး	အထက်ပညာရေး	အထက်ပညာရေး	အထက်ပညာရေး	အထက်ပညာရေး	အထက်ပညာရေး
၁	၁	၁	၁	၁	၁	၁	၁	၁	၁	၁	၁	၁
၂	၂	၂	၂	၂	၂	၂	၂	၂	၂	၂	၂	၂
၃	၃	၃	၃	၃	၃	၃	၃	၃	၃	၃	၃	၃
၄	၄	၄	၄	၄	၄	၄	၄	၄	၄	၄	၄	၄
၅	၅	၅	၅	၅	၅	၅	၅	၅	၅	၅	၅	၅

စီမံကိန်းပထမနှစ်တွင် တံတား ၂ စင်း တည်ဆောက်ပြီးစီး ခဲ့ပါသည်။



စီမံကိန်းဒုတိယနှစ်တွင်းခေါက်စင်းကျေးရွာအုပ်စု အတွက် စီမံကိန်းထောက်ပံ့ငွေ သိန်း ၂၀၀ ရရှိပြီး အုပ်စုအတွင်း ၆ ရွာရှိသည့်အနက် မဲနိုက်ဆုံးဖြစ်ကြရာ ခေါက်စင်းနှင့် ဘာဟဲ ကျေးရွာများမှ စီမံကိန်းဒုတိယနှစ်တွင် ၉၆ သိန်းစီဖြင့် ရွာတွင်းလမ်း ရွာချင်းဆက်လမ်းများ ပြုပြင်ခြင်း ၊ စက်ရေတွင်း တူးဖော်ခြင်း လုပ်ငန်းများအား လုပ်ဆောင်မည်ဖြစ်သည်။ ဝါးဘိုးချောင်း ကျေးရွာ အနေနှင့် စီမံကိန်း တတိယနှစ်တွင် စိမ့်စမ်းရေသွယ်နှင့် ရေကန်အား ဆောက်လုပ်မည်ဖြစ်ပြီး တပ်ကုန်း ကျေးရွာအနေဖြင့် ရွာတွင်း ကျောက်ချောလမ်းနှင့် တံတား၄ စင်း လုပ်ငန်းများအား ဆောင်ရွက်မည်ဖြစ်ပါသည်။

စီမံကိန်း စတုတ္ထနှစ် တွင် မြေနီကုန်း ကျေးရွာ အနေဖြင့် ရွာတွင်းရေ နုတ်မြောင်း နှင့်ကွန်ကရစ် တံတား ၂ စင်း ပြုပြင်ခြင်း လုပ်ငန်းကို ဆောင်ရွက်မည်ဖြစ်ပြီး အင်းကုန်းကျေးရွာအနေဖြင့် ရွာတွင်းလမ်း နှင့် တံတား ၂ ပြုပြင်ခြင်း လုပ်ငန်းကို ဆောင်ရွက်မည်ဖြစ်သည်။



၈။ ဗင်းပုံစံကိုသုံးပြု၍ အဖွဲ့အစည်းများချိတ်ဆက်မှု နှင့် သုံးသပ်ချက်





သုံးသပ်ချက်

ကျေးရွာအတွင်းရှိအဖွဲ့အစည်းများကျေးရွာလူထုနှင့်အဖွဲ့အစည်းများချိတ်ဆက်ဆောင်ရွက်နေသည့်အနေအထူးမှာအုပ်ချုပ်ရေးအဖွဲ့အမျိုးသားအဖွဲ့အမျိုးသမီးများအဖွဲ့ကျေးရွာစီမံကိန်းအထောက်အကူပြုကော်မတီ၊ ဓမ္မစင်္ကြာကာအဖွဲ့၊ ဂေါပက၊ မိခင်နှင့်ကလေး၊ ရပ်မိရပ်ဖ၊ ကျောင်းကော်မတီ၊ အမျိုးသမီးရေးရာအဖွဲ့၊ မီးလင်းရေးအဖွဲ့များရှိကြပြီးကျေးရွာဖွံ့ဖြိုးတိုးတက်ရေးကျေးရွာအကျိုးပြုလုပ်ငန်းများချိတ်ဆက်ဆောင်ရွက်ကြပါသည်။

ကျေးရွာပြင်ပအဖွဲ့အစည်းများကျေးရွာလူထုနှင့်ပြင်ပအဖွဲ့အစည်းများချိတ်ဆက်ဆောင်ရွက်နေသည့်အနေအထားမှာ မြို့နယ်အထွေထွေအုပ်ချုပ်ရေးဦးစီးဌာန၊ ပညာရေးဌာန၊ ကျန်းမာရေးဌာန၊ ကျေးလက်ဒေသဖွံ့ဖြိုးတိုးတက်ရေးဦးစီးဌာန၊ မွေးမြူရေး၊ မြေစာရင်း၊ သစ်တော၊ ရေစခန်း၊ လ.ဝ.က၊ စိုက်ဘက်၊ သမအစရှိသည့်ဌာနများနှင့်ပံ့ပိုးဆောင်ရွက်မှုသာရှိပြီးကျေးရွာသားများအနေဖြင့်သက်ဆိုင်ရာကဏ္ဍအလိုက်လိုအပ်သလိုချိတ်ဆက်ဆောင်ရွက်မှုအကူအညီတောင်းခံမှုမှာ မရှိသလောက်အားနည်းပါသည်။

အမျိုးသမီးကဏ္ဍ အစည်းအဝေးမှတ်တမ်း နှင့် စစ်ဆေးရမည့်အချက်များ

၁။ အမျိုးသမီးကဏ္ဍ အစည်းအဝေးမှတ်တမ်း

ကျေးရွာမိတ်ဆက်အစည်းအဝေးပြုလုပ်ရန် ဖိတ်ကြားရာတွင် အစည်းအဝေးတွင် အမျိုးသမီး အချိုးညီစွာ ပါဝင်ရန် သက်ဆိုင်ရာ ကော်မတီသို့ ပြောကြားခဲ့ပါသည်။ ပထမအကြိမ် မိတ်ဆက်အစည်းအဝေးတွင် အစည်းအဝေးတိုင်းတွင် အမျိုးသမီးများ အချိုးညီစွာ တက်ရောက်ရန် ပြောကြားခဲ့ပါသည်။ အစည်းအဝေးတိုင်းတွင်လည်း အမျိုးသမီးများမှ ပြောကြားလိုသော အချက်များကို လွတ်လပ် ပွင့်လင်းစွာ ပြောဆိုခွင့်ရှိကြောင်းကိုလည်း ပြောကြားထားပါသည်။ ကျေးရွာအုပ်စုအဆင့်တွင် နှစ်စဉ်ပြုလုပ်သော လုပ်ငန်းများတွင် အမျိုးသမီးများမှ တင်ပြဆောင်းဆိုထားသော လုပ်ငန်းတစ်ခုပါဝင်ရမည် ဖြစ်ကြောင်းကိုလည်း ပြောကြားခဲ့ပါသည်။ လုပ်ငန်းခွဲများ အကော်အထည်ဖော် ဆောင်ရွက်ရာတွင်လည်း လူထုလုပ်အားဖြင့် ဆောင်ရွက်သော လုပ်ငန်းများ ဖြစ်ပါက တူညီသော လုပ်ငန်းအတွက် တူညီသော လုပ်အားခများ ပေးချေရမည်ကိုလည်း ပြောကြားခဲ့ပါသည်။ စီမံကိန်း၏ ကဏ္ဍတိုင်းတွင် အမျိုးသမီးများ အခန်းကဏ္ဍကို ထည့်သွင်းထားပြီး အမျိုးသား/ အမျိုးသမီး ခွဲခြားမှုများ မရှိစေရန် ရည်ရွယ်ထားသည်ကို ရှင်းလင်းပြောကြားမှုများ ပြုလုပ်ခဲ့ပါသည်။

အမျိုးသမီးများ၏ ဦးဆောင်နိုင်မှု နှင့် စီမံခန့်ခွဲမှု စွမ်းရည်များ တိုးတက်လာစေရန် အတွက် ကော်မတီများထဲတွင် အမျိုးသမီးများ (၅၀%) ပါဝင်ရမည်ဖြစ်ပါသည်။ ဆပ်ကော်မတီ တစ်ခုတိုင်းတွင်လည်း အနည်းဆုံး အမျိုးသမီး တစ်ဦးပါဝင်ရမည်ဖြစ်ပါသည်။ ကော်မတီထဲတွင် ပါဝင်သော အမျိုးသမီးများသည် တင်ပြဆွေးနွေးမှုများ ပြုလုပ်ခြင်း၊ ဆုံးဖြတ်ချက်များချခြင်း စသည်တို့ကို ပြုလုပ်ရမည်ဖြစ်ပါသည်။ အမျိုးသားများမှလည်း ပံ့ပိုးကူညီပေးရမည်ဖြစ်ပါသည်။

ဒုတိယအကြိမ်အစည်းအဝေးတွင် အမျိုးသမီးများသည် မိမိတို့၏ လိုအပ်ချက် အခက်အခဲများကို လွတ်လပ်စွာဆွေးနွေးနိုင်ရန်အတွက် အမျိုးသမီးသီးသန့် အုပ်စုများဖွဲ့၍ အခက်အခဲများ ဖော်ထုတ်ခြင်းလုပ်ငန်းကိုလည်း လုပ်ကိုင်ခဲ့ပါသည်။



၂။ ကျေးရွာမိတ်ဆက် အစည်းအဝေးတွင်အမျိုးသမီး ကဏ္ဍအတွက် စောင့်ကြည့်စစ်ဆေးရမည့်အချက်များ

မေးမြန်းသည့်ရက်။ ရက်စွဲ - ၃.၀၁.၂၀၁၆

စဉ်	အကြောင်းအရာ	တွေ့ရှိချက်		မှတ်ချက်
		✓	X	
၁	အစည်းအဝေးတက်ရောက်လူသူများအား ကျား၊မ ရေးရာ အခြေခံသဘောတရားများကို ရှင်းလင်းဆွေးနွေးခဲ့ပါသလား။	✓		
၂	စီမံကိန်းတွင် ပါဝင်သော ကျား၊မရေးရာ အကောင်အထည်ဖော်ရေး လိုအပ်ချက် (၅)ချက်ကို ရှင်းလင်းပြခဲ့ပါသလား။	✓		
၃	အစည်းအဝေးများခေါ်ယူရာတွင်အမျိုးသား/သမီးများအချိုးညီစွာတက်ရောက်နိုင်ရေးအတွက် အသိပေးတိုက်တွန်း စည်းရုံးခဲ့တာမျိုး ရှိပါသလား။	✓		
၄	အမျိုးသမီးများ၏ စကားသံများ၊ ပြောဆိုနိုင်ခွင့်များ ပိုမိုထွက်ပေါ်လာအောင် ဖန်တီးပေးခဲ့ပါသလား။	✓		
၅	ဆပ်ကော်မတီဖွဲ့ များဖွဲ့စည်းရာတွင်အမျိုးသမီးများနှင့်ပါဝင်ဖွဲ့စည်းရေးပူးပေါင်းပါဝင်ရေးဦးဆောင်နိုင်ရေးအတွက်တွန်းအားပေးကူညီဆောင်ရွက်ခဲ့ပါသလား။	✓		
၆	အစည်းအဝေးကို အမျိုးသား/သမီးများ အလွယ်တကူပါဝင်တက်ရောက်နိုင်သော အချိန်နှင့်နေရာများကိုရွေးချယ်ခြင်း၊ ထည့်သွင်းစဉ်းစားဆောင်ရွက်ခြင်းများတို့ ကိုလုပ်ဆောင်ခဲ့ပါသလား။	✓		
၇	လူနည်းစု/ဆင်းရဲ/နွမ်းပါး/ထိခိုက်လွယ်သောအုပ်စုများကို အစည်းအဝေးမစတင်မီ အချိန်များက ရှာဖွေဖော်ထုတ်ခဲ့တာမျိုးများ ရှိပါသလား။	✓		
၈	လူနည်းစု/ဆင်းရဲ/နွမ်းပါး/ထိခိုက်လွယ်သော အမျိုးသား/သမီးများထဲမှ အချို့ကို အစည်းအဝေးတက်ရောက်နိုင်အောင် ဖိတ်ကြားဆောင်ရွက်မှုမျိုး ရှိခဲ့ပါသလား။	✓		
၉	လူနည်းစု/ဆင်းရဲ/နွမ်းပါး/ထိခိုက်လွယ်သောအမျိုးသား/သမီးများနှင့် ကြုံတွေ့နေရသောအခတ် အခဲများကို သင်ဆွေးနွေး မေးမြန်းခဲ့တာမျိုး ရှိပါသလား။	✓		
၁၀	အမျိုးသမီးများ ပြောဆိုတင်ပြနိုင်အောင် အချိန်ပေးရန်၊ ကြိုတင်စီစဉ်ဆောင်ရွက်မှုမျိုးများ ဆောင်ရွက်ခဲ့တာများ ရှိပါသလား။	✓		
၁၁	စီမံကိန်းလုပ်ငန်းခွဲများရှာဖွေဖော်ထုတ်ရာတွင်အမျိုးသား/သမီးများသီးခြားဆွေးနွေးဖော်ထုတ် ဆောင်ရွက်ခဲ့တာမျိုး ရှိပါသလား။	✓		
၁၂	ကျေးရွာစီမံကိန်း အထောက်အကူပြုကော်မတီများဖွဲ့စည်းရာတွင် အမျိုးသမီး၊ အမျိုးသား အချိုးညီမျှစွာ (၅၀ : ၅၀) ဖွဲ့စည်းနိုင်ခဲ့ပါသလား။	✓		



	မဖွဲ့စည်းနိုင်ခဲ့ပါက မှတ်ချက်တွင် ရှင်းလင်းပါ။			
၁၃	ဆပ်ကော်မတီများတွင် အနည်းဆုံး အမျိုးသမီးအဖွဲ့ဝင် တစ်ဦးနှုန်းဖြင့် ပါဝင်ဖွဲ့စည်းနိုင်ခဲ့ပါသလား။ မဖွဲ့စည်းနိုင်ခဲ့ပါက မှတ်ချက်တွင် ရှင်းလင်းပါ။	√		
၁၄	ကျေးရွာ/ကျေးရွာအုပ်စု ဖွံ့ဖြိုးရေးစီမံချက် များတွင် အမျိုးသမီးများ ရွေးချယ်ဆုံးဖြတ်သည့်လုပ်ငန်းစီမံချက် အနည်းဆုံးတစ်ခုပါဝင်နိုင်ရေးအတွက် စည်းရုံး ဆွေးနွေးမှုများ ပြုလုပ်ဆောင်ရွက်ခဲ့ပါသလား။	√		
၁၅	တက်ရောက်လာသူများအား အမျိုးသမီးများ၏ လိုအပ်ချက်များကို ဖြည့်ဆည်းပေးနိုင်ရန် အမျိုးသမီးများရွေးချယ်လိုက်သော ဦးစားပေးရွေးချယ်မှုများကို ထောက်ပံ့ပေးသွားမည်ဖြစ်ကြောင်း အသိပေးပြောကြားခဲ့ပါသလား။	√		
၁၆	ရွေးချယ်လိုက်သော စီမံကိန်းလုပ်ငန်းခွဲများသည် ဒေသတွင်းမှာရှိသော လူနည်းစု/ဆင်းရဲ/နွမ်းပါး/ထိခိုက်လွယ် အုပ်စုများအပေါ် မည်သို့အကျိုးပြုနိုင်မည်ဖြစ်ကြောင်း ရှင်းလင်းပြောကြားခြင်း၊ မှတ်တမ်းတင်ခြင်းများတို့ကို ဆောင်ရွက်ခဲ့ပါသလား။	√		
၁၇	ကျေးရွာအုပ်စုအဆင့် အစည်းအဝေးပြုလုပ်ရာတွင် အုပ်စု စီ/ထောက် ကော်မတီဝင်များကို ကျား၊မ ရေးရာလိုအပ်ချက်များ အကြောင်းကိုရှင်းလင်းပြောကြားခဲ့ပါသလား။	√		
၁၈	ကျေးရွာအုပ်စုအဆင့် အစည်းအဝေးပြုလုပ်ရာတွင် အုပ်စု စီ/ထောက် ကော်မတီဝင်များအားလုံး တက်ရောက်နိုင်မှု ရှိ/မရှိ စစ်ဆေးခဲ့ပါသလား။ မတက်ရောက်နိုင်ခဲ့ပါက မှတ်ချက်တွင် ရှင်းလင်းပါ။	√		



၉။ ပင့်ကူအိမ်ကွန်ယက် နှင့် သုံသက်ချက်

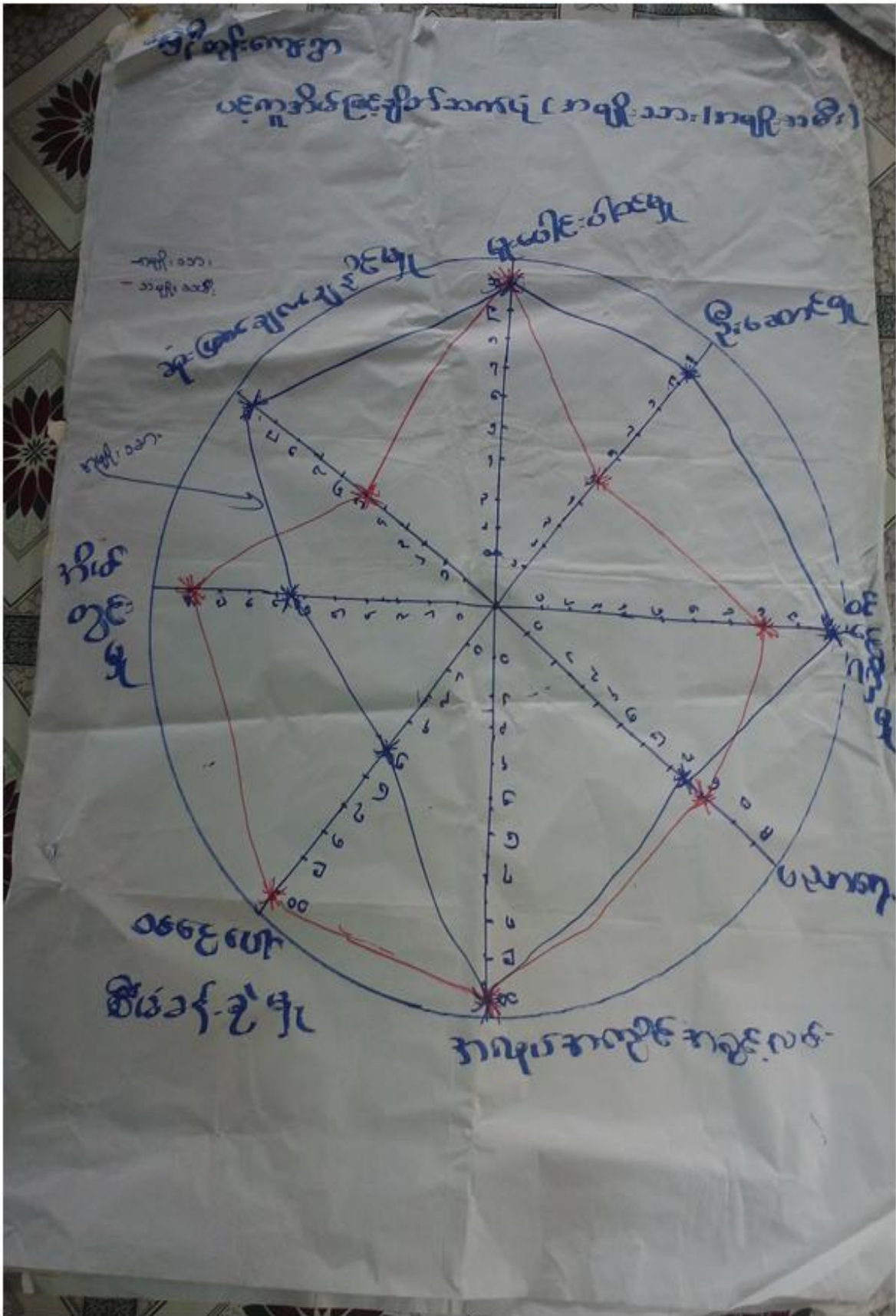



သုံးသပ်ချက်

အိမ်မှုကိစ္စဆောင်ရွက်မှု

- အမျိုးသားများ၏ အိမ်မှုကိစ္စဆောင်ရွက်မှုမှာ အဆင့် (၆)အနေအထားတွင်တွေ့ရပြီး အမျိုးသမီးများမှာ (၁၀)အဆင့်ရှိသည် ကိုတွေ့ရရှိပါသည်။ အမျိုးသားများအနေဖြင့် အမျိုးသမီးများအားအိမ်မှုကိစ္စများတွင် ပိုမိုကူညီလုပ်ကိုင်ပေးကြရန် လိုအပ်နေပါသေးသည်။

ပညာတတ်မြောက်မှု

- ကျေးရွာအနေဖြင့်ပညာသင်ကြားခွင့်နှင့်ပညာတတ်မြောက်မှုတွင်အမျိုးသမီးများနှင့် အမျိုးသားများတွင်ခြားနားမှုသိပ်မရှိသော်လည်းအဆင့်တိုးတက်ရန်လိုအပ်နေပါသေးသည်။

ခေါင်းဆောင်မှုနှင့်ဆုံးဖြတ်ချက်ချနိုင်မှု(လူမှုရေးကိစ္စ)

- ရပ်ရေးရွာရေး ဦးဆောင်မှု တွင် အမျိုးသားများသည် အဆင့် ၁၀ တွင် ရှိနေပြီး အမျိုးသမီး များမှာ အဆင့် ၅ရှိပါသည်။
- ဓလေ့ထုံးတမ်း များအရ အမျိုးသမီးများအား နေရာပေးမှု အားနည်းနေပါသည်။

အရင်းအမြစ်ပေါ်လက်လှမ်းမှီမှု

- အရင်းအမြစ်ပေါ်လက်လှမ်းမှီမှုတွင် အမျိုးသားနှင့်အမျိုးသမီး အဆင့်မှာ ကွာခြားနေ သည်ကို တွေ့မြင်ကြရပါသည်။ အမျိုးသမီးများ ဝင်ငွေအပေါ်စီမံခန့်ခွဲမှု ပိုမိုအားကောင်းလာစေရန် အမျိုးသားများအနေဖြင့် ပိုမို လက်တွဲ ခေါ်ရန် လိုအပ်နေပါသေးသည်။

ပူးပေါင်းပါဝင်မှု

- ပူးပေါင်းဆောင်ရွက်မှုတွင် အမျိုးသမီး အမျိုးသားတန်းတူ ရှိနေပါသည်။
- ကျေးရွာ၏ သာရေး၊နာရေး၊လူမှုရေး၊ ကျေးရွာဖွံ့ဖြိုးတိုးတက်ရေးကိစ္စများတွင် အမျိုးသမီးများ ကော အမျိုးသားပါ ပူးပေါင်းပါဝင်မှု ရှိသည်ကိုတွေ့ရပါသည်။



အလုပ်အကိုင်အခွင့်အလမ်း

- အလုပ်အကိုင်အခွင့်အလမ်း တန်းတူရရှိနေပါသည်။
- အမျိုးသားများ ပြင်ပတွင် ဝင်ငွေ ရှာနိုင်သလို အမျိုးသမီးများမှာလည်း ဟင်းသီး ဟင်းရွက် ကုန်ပစ္စည်းများ ရောင်းချခြင်းကြောင့် အလုပ်အကိုင် ရရှိနေပါသည်။
- ဝင်ငွေရရှိမှု
 - အမျိုးသားများ ဝင်ငွေရရှိမှုမှာ
အမျိုးသမီးများကဝင်ငွေပိုမိုရရှိနေသည့်အနေအထားတွေ့ရပါသည်။ထို့ကြောင့်အမျိုးသမီးများ
ဝင်ငွေပိုမို ရနိုင်သောအလုပ်အကိုင် အခွင့်အလမ်းရရှိရေး ဆောင်ရွက်ရန်လိုအပ်ပါသည်။

၁၀။ ပြဿနာ၊ အခွင့်အရေး၊ လက်ရှိအခြေအနေ နှင့် ပြောင်းလဲမှုညွှန်းကိန်း နှင့် အနှစ်ချုပ်

စဉ်	ပြဿနာ	အခွင့်အရေး	လက်ရှိအခြေအနေ	ပြောင်းလဲမှု အညွှန်းကိန်း
၁။	ရွာတွင်းရေပံခြင်း တံတားများ ပျက်စီးခြင်း	ရွာတွင်းရေနုတ်မြောင်းပြု ပြင်ခြင်းနှင့် တံတား ပြုပြင်ခြင်း	ရေနုတ်မြောင်းတိမ်ခြင်းနှင့် တံတား ပျက်စီးခြင်း	လမ်း ကောင်းမွန်လာခြင်း
၂။	ရွာတွင်းလမ်း ရေပံခြင်း	ရွာတွင်းလမ်းပြုပြင်ခြင်း	ရွာတွင်းလမ်းများ ပျက်စီးနေခြင်း	ဒေသ ထွက်ကုန် များ တင်ပို့ရောင်း ချနိုင်မည်
၃။	ရေတွင်း ရေကန်များ ပျက်စီးနေခြင်း	ရေတွင်းရေကန်များ ပြုပြင်ခြင်း	သောက်သုံး ရေတွင်းရေကန်များ ပျက်စီးနေခြင်း	သောက်သုံးရေဖူလုံမှု ရှိလာမည်
၄။	ကျေးရွာဖွံ့ဖြိုးမှုနောက် ကျခြင်း	လျှပ်စစ် ဌာနနှင့် ချိတ်ဆက် ပေးခြင်း	မီးမလင်းခြင်း ရပ်ရွာ ဖွံ့ဖြိုးမှု နောက်ကျခြင်း	ကျေးရွာ အနေတခြား ဖွံ့ဖြိုးလာမည်
၅။	ကျန်းမာရေးအခက်အခဲ ရှိခြင်း	ဆေးပေးခန်း ဆောက်လုပ်ခွင့် ရခြင်း	ဆေးပေးခန်းမရှိ	ဆေးပေးခန်းဆောက် လုပ်ပြီးစီးခြင်း



သုံးသပ်ချက်

ရွာချင်းဆက်လမ်းကို မြေသားလမ်း ကျောက်ခင်းလမ်းများဖြင့် ဆက်သွယ်ထားပြီး တံတားများလည်း ပြုပြင်ထားသောကြောင့် လမ်းပန်းဆက်သွယ်ရေးမှာ ကောင်းမွန် မှုရှိပါသည်။ ရွာတွင်းလမ်းများသည်လည်း ပြုပြင်ထားပြီးဖြစ်သဖြင့် သွားလာရေး လွယ်ကူ အဆင်ပြေပါသည်။ ရွာတွင်း လမ်းဘေးတွင် မြောင်းများပြုလုပ်ပြီးဖြစ်ကာ သွားလာရေး အဆင်ပြေနေမည်ဖြစ်သည်။ ပညာရေးတွင် လိုလေးသေးမရှိ ပြည့်စုံစွာ ဖြင့် သင်ကြားနိုင်ပါသည်။ ရွာတွင်း ရွာပြင်လမ်းများကောင်းမွန်ခြင်း၊ တံတားများ ကောင်းမွန်ခြင်း၊ စက်ရေတွင်းများ တူးဖော်ပြီးခြင်းတို့ကြောင့် လမ်းပန်းဆက်သွယ်ရေးကောင်းမွန်ပြီး သောက်သုံးရေလည်း ဖူလုံမှုရှိ ရှိနေမည်။ ၂၄ နာရီ မီးလင်းပြီးဖြစ်ကာ လူနေမှု အဆင့်တန်းပိုမို မြင့်မားလာမည်။

ကျေးရွာမျှော်မှန်းချက် လေ့ကျင့်ခန်းမှ ရရှိလာသော ရလဒ်

<p>ကျေးရွာ၏ မျှော်မှန်းချက်</p>	<p>ကျေးရွာတွင်းလမ်းများကောင်းမွန်၍ စီးပွားရေး၊ ပညာရေး၊ ကျန်းမာရေး၊ လူမှုရေးများ တိုးတက် ကောင်းမွန်လာမည်။ ကျေးရွာအမျိုးသမီးများဝင်ငွေရှာဖွေ လာနိုင်ကာ မိသားစုဝင်ငွေတိုးလာကြမည်။ စိုက်ပျိုးရေးနည်းပညာများ၊ မွေးမြူရေးနည်းပညာများ၊ အိမ်တွင်းမှု အသက်မွေးဝမ်းကျောင်းနည်းပညာများ၊ စက်ပြင်မှုအတတ်ပညာများ တက်မြောက်လာမှုကြောင့်ဝင် ငွေအခွင့်အလမ်းရရှိကာ စီးပွားရေးများတိုးတက်၍ လူနေမှုအဆင့်အတန်းများ မြင့်မားလာမည်။</p>
<p>အနာဂတ်တွင် ကျေးရွာပိုမိုဖွံ့ဖြိုး တိုးတက်ရန် ကျေးရွာသားများ ၏ မျှော်မှန်းထားရှိမှု</p>	<p>လူထုပဟိုပြုစီမံကိန်း၏လူထုသို့တိုက်ရိုက်ထောက်ပံ့ငွေကိုအသုံးချ၍ ကျေးရွာတွင်းလမ်းများကောင်းမွန်လာအောင်၊စာသင်ကျောင်းဆောင်များကောင်းမွန်လာအောင်၊သောက်သုံးရေများဖူလုံလာအောင်ဆောင်ရွက်ချင်ပါသည်။လမ်းများကောင်းမွန်ပြီး ကျေးရွာတွင်းသန့်ရှင်းလာကာကျေးရွာဖွံ့ဖြိုးလာမည်။စီမံကိန်းမှအကောင်အထည်မဖော်နိုင်သော လုပ်ငန်းများကို သက်ဆိုင်ရာဌာနဆိုင်ရာများ နှင့် ချိတ်ဆက်လုပ်ကိုင်မှုများပြုလုပ်မည်။မြို့နယ်အတွင်းသို့ အစိုးရမဟုတ်သော အဖွဲ့အစည်းများ ဝင်ရောက်မှုများရှိပါက ကျေးရွာလိုအပ်ချက်များကိုတင်ပြ၍ စီမံကိန်းလုပ်ငန်းများအကောင်အထည်ဖော်ဆောင်ရွက်မည်။ကျေးရွာအတွင်းရှိမသန်စွမ်းသူများအတွက်ထောက်ပံ့ပေးနိုင်သော အဖွဲ့အစည်းများနှင့်ချိတ်ဆက်ဆောင်ရွက်ပေးနိုင်မည်။</p>



၇။ ကော်မတီဝင်များရွေးချယ်ခြင်းနှင့်ကျေးရွာဖွံ့ဖြိုးရေးအစီအစဉ်ဆောင်ရွက်မှုမှတ်တမ်းခါတ်ပုံများ



အမျိုးသားအုပ်စု၏ မှတ်တမ်းခါတ်ပုံ



အမျိုးသမီးအုပ်စု၏ မှတ်တမ်းခါတ်ပုံ



လူငယ်အုပ်စု၏ မှတ်တမ်းခါတ်ပုံ



ထိခိုက်လွယ်အုပ်စုများ၏ မှတ်တမ်းခါတ်ပုံ



စေတနာ့ဝန်ထမ်းများ ရွေးချယ်ခြင်း မှတ်တမ်းဓာတ်ပုံ



ကော်မတီရွေးချယ်ခြင်း မှတ်တမ်းဓာတ်ပုံ



ဖွံ့ဖြိုးရေးအစီအစဉ်ရေးဆွဲခြင်း မှတ်တမ်းခါတ်ပုံ



ဖွံ့ဖြိုးရေးအစီအစဉ်ရေးဆွဲခြင်း မှတ်တမ်းခါတ်ပုံ



ပထမနှစ် စီမံကိန်းလုပ်ငန်းခွဲမပြုလုပ်မီ မှတ်တမ်းဓာတ်ပုံ



ပထမနှစ် စီမံကိန်းလုပ်ငန်းခွဲအပြုလုပ်ပြီးစီးမှု မှတ်တမ်းဓာတ်ပုံ



၈။ ကော်မတီဝင်များစာရင်း

စဉ်	အမည်	ကျား-မ	ရာထူး
၁	ဦးကျော်ရွှေ	ကျား	ကျေးရွာစီမံကိန်းအထောက်အကူပြုကော်မတီ၊ ဥက္ကဋ္ဌ
၂	ဒေါ်ထွားကြည်	မ	ကျေးရွာစီမံကိန်းအထောက်အကူပြုကော်မတီ၊ ဥက္ကဋ္ဌ
၃	ဦးထွန်းထွန်းနိုင်	ကျား	ဝယ်ယူရေးဆပ်ကော်မတီ၊ ဥက္ကဋ္ဌ
၄	ဦးမြင့်သန်း	ကျား	ဝယ်ယူရေးဆပ်ကော်မတီ၊ မှတ်တမ်းထိမ်း
၅	ဒေါ်မိုးနိုင်	မ	ဝယ်ယူရေးဆပ်ကော်မတီ၊ အဖွဲ့ဝင်
၆	ဦးချိုမင်း	ကျား	စောင့်ကြည့်ကြီးကြပ်ရေးဆပ်ကော်မတီ၊ ဥက္ကဋ္ဌ
၇	ဒေါ်ခင်မာစန်း	မ	စောင့်ကြည့်ကြီးကြပ်ရေးဆပ်ကော်မတီ၊ အဖွဲ့ဝင်
၉	ဦးဝင်းဘို	ကျား	လုပ်ငန်းလည်ပတ်ရေး နှင့် ပြုပြင်ထိန်းသိမ်းရေး ဆက်ကော်မတီ
၁၀	ဒေါ်ရီရီဝင်း	မ	လုပ်ငန်းလည်ပတ်ရေး နှင့် ပြုပြင်ထိန်းသိမ်းရေး ဆက်ကော်မတီ၊ အဖွဲ့ဝင်
၁၂	ဒေါ်ခင်မာကြည်	မ	ကျေးရွာငွေစာရင်းကိုင်
၁၃	ဦးစန်းဦး	ကျား	အကြံပြုချက်ဖြေရင်းရေး
၁၄	ဒေါ်ယုယုဇင်	မ	အကြံပြုချက်ဖြေရင်းရေး
၁၅	ဦးရန်နိုင်စိုး	ကျား	စေတနာ့ဝန်ထမ်း
၁၆	ဒေါ်နှင်းဝေမြင့်	မ	စေတနာ့ဝန်ထမ်း

စုစုပေါင်း။ (၁၆) ယောက် ကျား- ၈ ယောက် +မ- ၈ ယောက်

ကျေးရွာအုပ်စုစီမံကိန်းအထောက်အကူပြုကော်မတီ

ဦးကျော်ရွှေ ကျေးရွာအုပ်စုစီမံကိန်းအထောက်အကူပြုကော်မတီ၊ ငွေကိုင်

ဒေါ်ထွားကြည် ကျေးရွာအုပ်စုစီမံကိန်းအထောက်အကူပြုကော်မတီ အဖွဲ့ဝင်

မှတ်တမ်းတင်သူ

အမည်။ ဒေါ်မမိုး

ရာထူး။ လူထုစည်းရုံးရေးမှူး

ရက်စွဲ။/...../.....



၉။ ပုံစံ ၈-၁။ ကျေးရွာအချက်အလက်

ပုံစံ - ၈-၁ - ကျေးရွာ အချက်အလက် (FORM PC 1)

လမ်းညွှန်ရွက်/ ကျေးရွာတစ်ရွာသို့ ပထမဆုံး မိတ်ဆက်ခေါ်သွားရောက်သောအခါ လူထုစည်းရုံးရေးမှူးသည် ကျေးရွာခေါင်းဆောင်များအား ကျေးရွာအချက်အလက်များကို မေတ္တာရပ်ခံ၍တောင်းခံရမည်။ ဤအချက်အလက်များကို စီမံကိန်းမိတ်ဆက်အစည်းဝေးမတိုင်မီ တောင်းခံရမည်။ စီမံကိန်းမိတ်ဆက်အစည်းဝေးတွင် ဤအချက်အလက်များအား စစ်ဆေးပြီး မှန်ကန်အောင်ပြုလုပ်ရမည်။ ပြီးနောက်တွင် လူထုစည်းရုံးရေးမှူးမှ သတင်းအချက်အလက်ထံသို့ Tablets မှတစ်ဆင့် ဖြည့်သွင်းရမည်။			
ရာအိမ်မှူးအမည်	ဖုန်း	စည်းရုံးရေးမှူးအမည်	
မြည်နယ်/ တိုင်းဒေသကြီး	မြို့နယ်	ကျေးရွာအုပ်စု	ကျေးရွာ

(က) လူဦးရေ

တိုင်းရင်းသား	အိမ်ထောင်စုပေါင်း	ကိုးကွယ်သည့်ဘာသာ	အိမ်ထောင်စုပေါင်း
၁။ ချစ်	၂	ဗုဒ္ဓ	၁၅
၂။ ဂျပန်	၄		
၃။ မြန်မာ	၉		
၄။ အခြားတိုင်းရင်းသား လူမျိုးစုများ	၁		

လူဦးရေ	ကျား (အရေအတွက်)	မ (အရေအတွက်)
၄၂၆	၁၅၁	၂၇၅
အိမ်ထောင်ဦးစီး	၈၇	၁၅

(ခ) ကျေးရွာရှိ အခြေခံ အဆောက်အအုံ (Facilities)

ပညာရေး	ခြံစိုပါ	ကျန်းမာရေး	ခြံစိုပါ	ဘာသာရေး	ခြံစိုပါ
အထက်တန်းကျောင်း	<input type="checkbox"/>	ဆေးရုံ	<input type="checkbox"/>	ဘုရား/ဇေတီ	<input type="checkbox"/>
အလယ်တန်းကျောင်း	<input type="checkbox"/>	ကျန်းမာရေးဌာန	<input type="checkbox"/>	ဘုန်းကြီးကျောင်း	<input checked="" type="checkbox"/>
မူလတန်းကျောင်း	<input checked="" type="checkbox"/>	ကျန်းမာရေးဌာနခွဲ	<input type="checkbox"/>	ဟိန္ဒူဘုရားကျောင်း	<input type="checkbox"/>
မူကြိုကျောင်း	<input checked="" type="checkbox"/>	ဆေးပေးခန်း	<input type="checkbox"/>	စရစ်ယန်ဘုရားကျောင်း	<input type="checkbox"/>
အခြား	<input type="checkbox"/>	အခြား	<input type="checkbox"/>	ဇလီ	<input type="checkbox"/>
မှတ်ချက်		မှတ်ချက်		အခြား ၈၇၆	<input type="checkbox"/>

(ဂ) ကျွမ်းကျင်သူများမှတ်တမ်း ၊ ကျေးရွာတွင်နေထိုင်သော သို့မဟုတ် တခြားရွာမှလာရောက်သောကျွမ်းကျင်သူများ

ပညာရေး	နေထိုင်	လည်ပတ်	ကျန်းမာရေး	နေထိုင်	လည်ပတ်	တည်ဆောက်ရေး	နေထိုင်	လည်ပတ်
မူလတန်း/ပြဿာ/ဆရာမ	<input checked="" type="checkbox"/>	<input checked="" type="checkbox"/>	ဆရာဝန်	<input type="checkbox"/>	<input type="checkbox"/>	လက်သမား	<input checked="" type="checkbox"/>	<input checked="" type="checkbox"/>
အလယ်တန်း/ပြဿာ/ဆရာမ	<input checked="" type="checkbox"/>	<input type="checkbox"/>	လ/ထကျန်းမာရေးမှူး	<input type="checkbox"/>	<input type="checkbox"/>	ပန်းရန်	<input type="checkbox"/>	<input checked="" type="checkbox"/>
အထက်တန်း/ပြဿာ/ဆရာမ	<input type="checkbox"/>	<input type="checkbox"/>	အမျိုးသမီးကျန်းမာရေးဆရာမ	<input type="checkbox"/>	<input type="checkbox"/>	လျှပ်စစ်ဆိုင်ရာ	<input type="checkbox"/>	<input type="checkbox"/>
မူကြိုဆရာ/ဆရာမ	<input type="checkbox"/>	<input checked="" type="checkbox"/>	အရံသားဌာန	<input checked="" type="checkbox"/>	<input type="checkbox"/>	ရေပိုက်သွယ်သူ	<input type="checkbox"/>	<input type="checkbox"/>
အခြား	<input type="checkbox"/>	<input type="checkbox"/>	ပြည်သူ့ကျန်းမာရေးလုပ်သား ၁/၂	<input type="checkbox"/>	<input type="checkbox"/>	ကော်ပြင်ဆရာ	<input type="checkbox"/>	<input type="checkbox"/>
မှတ်ချက်			မှတ်ချက်			မှတ်ချက်		



(ဃ) ကျေးရွာသို့ ရောက်ရှိနိုင်သည့်လမ်းအခြေအနေ / ကျေးရွာတစ်ရွာသည် ၎င်း၏ကျေးရွာအုပ်စုနှင့် ဆက်သွယ်ထားသော လမ်းအခြေအနေ (အောက်ပါတို့ကိုပိုင်းပါ)

ကျောက်ကြမ်းလမ်း ကတ္တရာလမ်း ကွန်ကရစ်လမ်း ဖော်တော်ဆိုင်ကယ်လမ်း ✓
ကျောက်ခင်းလမ်း ✓ မြေသားလမ်း လူသွားလမ်း ✓ အခြား _____

(င) ကျေးရွာဖွံ့ဖြိုးရေး စီမံကိန်း (Village Development Plan) (အမှန်ဖြစ်ပါ)

(၁) လူထုတော်ပြုစီမံကိန်း မတိုင်မီက ကျေးရွာစီမံကိန်း ရှိသလား ရှိ/ မရှိ/ မသိ
(၂) ရှိလျှင် မည်သည့်နှစ်က ရေးဆွဲခဲ့သလဲ _____ နှစ်/ မသိပါ
(၃) ဖြန့်ချိအတည်ပြုချက် ရရှိထားသလား ရှိ/ မရှိ/ မသိ

(စ) ခရီးအကွာအဝေး (Distance)

(၁) ရွာ (အလယ်) မှ ကျေးရွာအုပ်စု (အလယ်) အကွာအဝေး မိုင်/မာလပ် ၁၂ မိုင် / မသိပါ

(၂) ဤရွာနှင့် ကျေးရွာအုပ်စုရွာ (အလယ်) သွားချိန်
ခြောက်သွေ့ရာသီ - ထော်လာရီ/ ဆိုင်ကယ်/ ခြေလျင်/ မြည်း/ လှေ/ အခြား ၃၀ မိနစ် (၅ မိနစ် နာရီ
မိုးရာသီ - ထော်လာရီ/ ဆိုင်ကယ်/ ခြေလျင်/ မြည်း/ လှေ/ အခြား _____ ၄၅ မိနစ် (၇ မိနစ် နာရီ

(ဆ) သဘာဝဘေး ဤကျေးရွာတွင် ကြီးကြီးကဲကဲသော သဘာဝဘေး ကျရောက်ခဲ့မှု

မရှိ ရှိ (ဖော်ပြချက်) ၂၀၀၉ ခုနှစ် ဇူလိုင်လ မိုးပျက် ၅ ရက်

(ဇ) ကျေးရွာတွင် ခွဲစည်းထားသော အဖွဲ့အစည်းများ

လူထုတော်ပြုစီမံကိန်းမတိုင်မီ ဤကျေးရွာတွင် ကျေးရွာဖွံ့ဖြိုးရေးအတွက် အစိုးရ(သို့) ရွာသားများကိုယ်တိုင်(သို့) စီမံကိန်းတစ်ခုခုမှ ခွဲစည်းထားသည့် အဖွဲ့အစည်းများရှိပါသလား။

အကယ်၍ ရှိပါက... အဖွဲ့အစည်းအမျိုးအမည်... အဖွဲ့အစည်း၏ ကျောင်းသား၊

ဗိုလ်... အဖွဲ့အစည်း၏ အဖွဲ့အစည်း... အဖွဲ့အစည်း၏ ကာသီ၊

ကျေးရွာ... အဖွဲ့အစည်း၏ အဖွဲ့အစည်း... အဖွဲ့အစည်း၏ ကာသီ၊

ရာအိမ်မှူး အမည် ဦးစိုးချို

လက်မှတ် 

ရက်စွဲ ၂၀၁၁.၁၂.၀၁

စည်းရုံးရေးမှူး အမည် ဒေါ်ခင်စု

လက်မှတ် 

ရက်စွဲ ၂၀၁၁.၁၂.၀၁



စီမံကိန်းဆောင်ရွက်မှုအဆင့်များ	နေ့စွဲ		အစဉ်အစားပေးတွင်တက်ရောက်သူအရေအတွက်			လူမျိုးစု တက်ရောက်သူ ရေအတွက် လူမျိုးစုမည်
	စတင်သည့်နေ့	ပြီးဆုံးသည့်နေ့	အမျိုးသားအရေအတွက်	အမျိုးသမီးအရေအတွက်	အိမ်ထောင်စုအရေအတွက်	
၆. ဘာသာရေးကုန်ကျမှု လျာထားအစီအစဉ် ရေးဆွဲခြင်း						
၆.၄၊ မြင်/ထိန်းအစီအစဉ် ရေးဆွဲခြင်း						
၇. စီမံကိန်းလုပ်ငန်းခွဲ တိုးတက်မှု တော်လှန်ရေး လစဉ်အစဉ်အစား	မလို	မလို	မလို	မလို	မလို	မလို
၇.၁၊ အစည်းအဝေး ပထမအကြိမ်						
၇.၂၊ အစည်းအဝေး ဒုတိယအကြိမ်						
၇.၃၊ အစည်းအဝေး တတိယအကြိမ်						
၈. စီမံကိန်းလုပ်ငန်းခွဲ အပြီးသတ်စစ်ဆေးခြင်း အစည်းအဝေး						
၉. လူထုဝင်ဆေးခန်းအစည်းအဝေး						



၁၁။ ပုံစံ ၈-၃။ ကျေးရွာဖွံ့ဖြိုးရေး ဦးစားပေးအစီအစဉ်

ပုံစံ ၈-၃ ကျေးရွာဖွံ့ဖြိုးရေး ဦးစားပေးအစီအစဉ် (Form PC 3)

လမ်းညွှန်ချက်/ အဆင့် (၃) ကျေးရွာဖွံ့ဖြိုးရေးမှန်ချက်အစည်းအဝေး ပြီးဆုံးသောအခါ ကျေးရွာစီမံကိန်း အထောက်အကူပြုကော်မတီသည် လူထုစည်းရုံးရေးများအကူအညီဖြင့် ဤပုံစံကိုပြည့်စုံအောင် ဖြည့်သွင်းရမည်။ အားလုံးသော အခက်အခဲအတားအဆီးများ၊ ဖွံ့ဖြိုးမှုဦးစားပေးအစီအစဉ်များ၊ လူထုဝတ်ပြုစီမံကိန်း၏ ရန်ပုံငွေအရင်းအမြစ်နှင့် မသက်ဆိုင်သည့် လုပ်ငန်းများအားလုံးကိုဖော်ပြရမည်။

လူထုစည်းရုံးရေးများ/ဝန်ထမ်း အမည် **ဒေါ်ခင်တာအေး**
 နေ့စွဲ **၂၁.၁.၂၀၁၆** စက်ဝန်းအား အမှတ်ခြစ်ပါ (V) စက်ဝန်း(ဝ) မစက်ဝန်း (J) စက်ဝန်း (၃) စက်ဝန်း (၄)
 ပြည်နယ်/တိုင်း **စစ်ကိုင်း** ဌာန **ဖလံလည်ရွာ** ကျေးရွာအုပ်စု **ခေါက်စတီး** ကျေးရွာ **၉** **ဖြိုးစွန်း**

က. အခက်အခဲအတားအဆီးများအားဆွေးနွေးခြင်း - ယခုလက်ရှိအခြေအနေတွင်ဤကျေးရွာဖွံ့ဖြိုးတိုးတက်ရေးအတွက် အဓိကအခက်အခဲအတားအဆီးများသည် မည်သည့်များဖြစ်ပါသနည်း(အမျိုးသား/သမီး အနည်းဆုံးအခက်အခဲ ၅ ခုစီဖော်ပြပါ)

အမျိုးသား အဖွဲ့မှတင်ပြသောအခက်အခဲအတားအဆီးများ	အမျိုးသမီး အဖွဲ့မှတင်ပြသောအခက်အခဲအတားအဆီးများ
၁ ဂွာတုဇွဲ၊ ရေအောက်ဖြတ်ခြင်း၊ ရေအောက်အောက်	၁ ရေအောက် ၂၁၁၃
၂ ရွာတုဇွဲ၊ လမ်းပြုပြင်	၂ ရွာတုဇွဲ၊ လမ်းပြုပြင်
၃ ရေအောက် ၂၁၁၃	၃ စာကြည့်တိုက် အခန်းကဏ္ဍ
၄ ဆည်ဖြောင့်၊ တည်ဆောက်ရန်	၄ စက္ကေးရွာသူဇွဲ၊ ဆက်လက်ပြုပြင်
၅ ဘောလုံးကွင်း	၅ ဂွာတုဇွဲ၊ ရေအောက်ဖြတ်ခြင်း + တံတား ၂၁၁၀
၆ ရေကွင်း၊ ရေအောက်ပြုပြင်	၆ အေးပေးချင်း အခန်းကဏ္ဍ
၇ စာကြည့်တိုက် အခန်းကဏ္ဍ	၇ စက်ရေကွင်း
၈ စက္ကေးရွာသူဇွဲ၊ ဆက်လက်ပြုပြင်	၈ ၂၄နာရီ ဖြိုးလင်းခြင်း
၉ အေးပေးချင်း အခန်းကဏ္ဍ	၉ ဆည်ဖြောင့်၊ တည်ဆောက်ရန်
၁၀ စက်ရေကွင်း	၁၀ ရေကွင်း၊ ရေအောက်ပြုပြင်

၁၁။ ၂၄ နာရီ ဖြိုးလင်းခြင်း
 ခ. မျှော်မှန်းခြင်း- ဤကျေးရွာဖွံ့ဖြိုးတိုးတက်ရေးအတွက်နောင်လာမည့် (၅) နှစ်အားရည်ရွယ်၍ ဆောင်ရွက်ရန်အတွက် မည်သည့်အရာများသည်အဓိကမျှော်မှန်းချက်ဖြစ်သနည်း။

အမျိုးသားအဖွဲ့မှတင်ပြသောမျှော်မှန်းချက်များ	အမျိုးသမီးအဖွဲ့မှတင်ပြသောမျှော်မှန်းချက်များ
၁ ရွာတုဇွဲ၊ လမ်းများကောင်းမွန်ခြင်း	၁ ရေအောက်များဖြိုးတိုး
၂ ဆည်ဖြောင့်၊ ရေအောက်တည်ဆောက်ခြင်း	၂ ရွာတုဇွဲ၊ လမ်းများကောင်းမွန်ခြင်း
၃ ဘောလုံးကွင်း၊ ကောင်းမွန်ခြင်း	၃ စာကြည့်တိုက်များဖြိုးတိုး
၄ စာကြည့်တိုက် ဖြိုးတိုးခြင်း	၄ ရွာတုဇွဲ၊ ဆက်လက်ပြုပြင်
၅ အေးပေးချင်း ဖြိုးတိုးခြင်း	၅ စက်ရေကွင်း ဖြိုးတိုးခြင်း
၆ စက်ရေကွင်း တည်ဆောက်ခြင်း	၆ ဆည်ဖြောင့်၊ များကောင်းမွန်ခြင်း
၇ ၂၄ နာရီ ဖြိုးလင်းခြင်း	၇ ဘောလုံးကွင်းများကောင်းမွန်ခြင်း
၈ ရေအောက်များ ဖြိုးတိုးခြင်း	၈ ၂၄ နာရီ ဖြိုးလင်းခြင်း
၉ ရွာတုဇွဲ၊ လမ်းများကောင်းမွန်ခြင်း	၉ အေးပေးချင်း တည်ဆောက်ခြင်း
	၁၀



ဂ. ဤကျေးရွာ၏ လာမည့် (၃) နှစ်အတွက် ဦးစားပေး ဖွံ့ဖြိုးတိုးတက်မှု လုပ်ငန်း အစီအစဉ်များအားဖော်ပြပါ။
 (လူထုပတ်ဝန်းကျင်ထိခိုက်စေမှု ရှိမရှိအတွက် အဆိုပြုသော အစီအစဉ်များကိုဦးစားပေး အဆင့်အလိုက်ဖော်ပြပြီး ကျန် လူထုပတ်ဝန်းကျင် ထိခိုက်စေမှု ရန်ပုံငွေအရင်းအမြစ်နှင့် ဖပတ်သက်သည့်အစီအစဉ်များလည်းဖော်ပြရန်ဖြစ်သည်)

ကျေးရွာအတွက်ဦးစားပေးဖွံ့ဖြိုးတိုးတက်မှု လုပ်ငန်းစဉ်များ	အဆိုပြုသူ (အမျိုးသားများ/ အမျိုးသမီးများ/ အမျိုးသား+အမျိုးသမီး)	လူထုပတ်ဝန်းကျင်ထိခိုက်စေမှုအတွက် အဆိုပြုသည် (ဦးစားပေးအဆင့် အလိုက်ဖော်ပြပါ)	ခန့်မှန်း ကုန်ကျ စရိတ်	အကျိုးခံစား ခွင့်ရှိသူခန့်မှန်းခြေ အရေအတွက်
၁ ဣန္ဒာဝတီကျေးရွာအတွင်းတွင် မြေအောက်ရေဖျက်ခြင်း + ရေကူး ပြုပြင်	အမျိုးသား ၃ ဦး	၃	၃၀၀၀၀,၀၀၀	၄၂၆
၂ ဣန္ဒာဝတီကျေးရွာတွင် မြေပြင်	"	၂	၁၀၀၀၀,၀၀၀	၄၂၆
၃ ကျေးရွာအတွင်းတွင် မြေပြင်	"	၃	၃၀၀၀၀,၀၀၀	၄၂၆
၄ ၂၄ နာရီရေပေးစနစ်	"	၄	၃၀၀၀၀,၀၀၀	၄၂၆
၅ ဆေးပေးခန်း	"	၅	၃၀၀၀၀,၀၀၀	၄၂၆
၆ ကျေးရွာအတွင်း	"	၆	၃၀၀၀၀,၀၀၀	၄၂၆

၇ စာရွက်စာတမ်း စီစဉ်ရေးသား " ၇
 ဥက္ကဋ္ဌ၊ ကျေးရွာစီမံကိန်းအထောက်အကူပြုကော်မတီမှအတည်ပြုသည်။

အမည် ဦးကျော်ကျော် လက်မှတ် Shwe ၄၄.၉.၂၁.၁၂၀၁၆

၈ စက်ရေကွင်းဖွဲ့စည်း	"	၈	၁၀၀,၀၀၀,၀၀၀	၄၂၆
၉ ဤရွာအတွင်း ဆေးကုရေး	"	၉	၁၀,၀၀၀,၀၀၀	၄၂၆
၁၀ ဆည်ဖောက်ခြင်းတို့အားကျန်	"	၁၀	၁၀,၀၀၀,၀၀၀	၄၂၆
၁၁ ကျေးရွာ (၂)ခု	"	၁၀	၆၀၀,၀၀၀,၀၀၀	၄၂၆



ပုံစံ ၈-၃ ကျေးရွာဖွံ့ဖြိုးရေး ဦးစားပေးအစီအစဉ် (Form PC 3)

လယ်ညွှန်ရွက်/ အဆင့် (၃) ကျေးရွာမှော်မှန်းချက်အစဉ်အဝေး ပြီးဆုံးသောအခါ ကျေးရွာစီမံကိန်း အထောက်အကူပြုကော်မတီသည် လူထုစည်းရုံးရေးမှူးအကူအညီဖြင့် ဤပုံစံကိုပြည့်စုံအောင် ဖြည့်သွင်းရမည်။ အားလုံးသော အခက်အခဲအတားအဆီးများ၊ ဖွံ့ဖြိုးမှုဦးစားပေးအစီအစဉ်များ၊ လူထုပတ်ဝန်းကျင်ကို ပြန်လည်စီမံကိန်းရန်ပုံငွေအရင်းအမြစ်နှင့် မသက်ဆိုင်သည့် လုပ်ငန်းများအားလုံးကိုဖော်ပြရမည်။

လူထုစည်းရုံးရေးမှူး/ဝန်ထမ်း အမည် ၆၆၆ သိအိအိအိ

နေ့စွဲ ၂၀၁၁-၂၀၁၆ စက်ဝန်းအား အမှတ်ခြစ်ပါ (V) စက်ဝန်း(၁) စက်ဝန်း (၂) စက်ဝန်း (၃) စက်ဝန်း (၄)

ပြည်နယ်/တိုင်း စစ်ကိုင်း ဦးစီးဌာန ပင်လယ်သာ ကျေးရွာအုပ်စု ၆၆၆ ကျေးရွာ ၆၆၆

က. အခက်အခဲအတားအဆီးများအားဆွေးနွေးခြင်း - ယခုလက်ရှိအခြေအနေတွင်ဤကျေးရွာဖွံ့ဖြိုးတိုးတက်ရေးအတွက် အဓိကအခက်အခဲအတားအဆီးများသည် မည်သည့်အမျိုးအစားဖြစ်ပါသနည်း(အမျိုးသား/သမီး အနည်းဆုံးအခက်အခဲ ၅ ခုစီဖော်ပြပါ)

အမျိုးသား အဖွဲ့မှတင်ပြသောအခက်အခဲအတားအဆီးများ	အမျိုးသမီး အဖွဲ့မှတင်ပြသောအခက်အခဲအတားအဆီးများ
၁ စိုက်ပျိုးရေး နည်းပညာ သင်တန်း	၁ မျိုးကောင်း မျိုး သန့်
၂ မွေးမြူရေး နည်းပညာ သင်တန်း	၂ မွေး မြူရေး နည်းပညာ သင်တန်း
၃ မျိုးကောင်း မျိုး သန့်	၃ စိုက်ပျိုးရေး နည်းပညာ သင်တန်း
၄ ကျွန်းမာရေး ဆရာ၊ ဆရာမ	၄ စာမူကမ်းပစ် ကျွန်း
၅ စာမူကမ်းပစ် ကျွန်း	၅ ကျွန်းမာရေး ဆရာ၊ ဆရာမ
၆ ပညာသင် ကော်မရှင် နှင့် ဖွဲ့စည်း	၆ ကျေးရွာဖွံ့ဖြိုးရေး
၇ ကျေးရွာဖွံ့ဖြိုးရေး	၇ စိုက်ပျိုးရေး နည်းပညာ
၈ စိုက်ပျိုးရေး နည်းပညာ	၈ ဖွဲ့စည်း ကျွန်းမာရေး
၉ မျိုးကောင်း မျိုး သန့်	၉ မျိုးကောင်း မျိုး သန့်
၁၀ ဖွဲ့စည်း ကျွန်းမာရေး	၁၀ ပညာသင် ကော်မရှင် နှင့် ဖွဲ့စည်း

ခ. မှော်မှန်းခြင်း - ဤကျေးရွာဖွံ့ဖြိုးတိုးတက်ရေးအတွက် နောင်လာမည့် (၅) နှစ်အားရည်ရွယ်၍ ဆောင်ရွက်ရန်အတွက် မည်သည့်အရာများသည်အဓိကမှော်မှန်းချက်ဖြစ်သနည်း။

အမျိုးသားအဖွဲ့မှတင်ပြသောမှော်မှန်းချက်များ	အမျိုးသမီးအဖွဲ့မှတင်ပြသောမှော်မှန်းချက်များ
၁ သိပ္ပံနည်းကျ စိုက်ပျိုးရေး	၁ မျိုးကောင်း မျိုး သန့် များ သုံးစွဲရေး
၂ စီးပွားဖြစ် မွေးမြူရေး	၂ မွေး မြူရေး စီးပွား ဖြစ် မွေးမြူရေး
၃ မျိုးကောင်း မျိုး သန့် များ သုံးစွဲရေး	၃ စိုက်ပျိုးရေး နည်းပညာ သင်တန်းများ
၄ ကျွန်းမာရေး ဆရာ၊ ဆရာမများ ဖွဲ့စည်း	၄ စာမူကမ်းပစ် ကျွန်း စာမူကမ်းပစ်
၅ စာမူကမ်းပစ် ကျွန်း ဖွဲ့စည်း	၅ ကျွန်းမာရေး ဆရာ၊ ဆရာမ ဖွဲ့စည်း
၆ ပညာသင် ကော်မရှင် နှင့် ဖွဲ့စည်း	၆ ကျေးရွာဖွံ့ဖြိုးရေး
၇ ကျေးရွာဖွံ့ဖြိုးရေး	၇ စိုက်ပျိုးရေး နည်းပညာ
၈ စိုက်ပျိုးရေး နည်းပညာ	၈ မျိုးကောင်း မျိုး သန့် များ သုံးစွဲရေး
၉ မျိုးကောင်း မျိုး သန့် များ သုံးစွဲရေး	၉ မျိုးကောင်း မျိုး သန့် များ သုံးစွဲရေး
၁၀ ဖွဲ့စည်း ကျွန်းမာရေး	၁၀ ပညာသင် ကော်မရှင် နှင့် ဖွဲ့စည်း



၈. ဤကျေးရွာ၏ လာမည့် (၃) နှစ်အတွက် ဦးစားပေး ဖွံ့ဖြိုးတိုးတက်မှု လုပ်ငန်း အစီအစဉ်များအားဖော်ပြပါ။
 (လူထုဝဟိုပြုစီမံကိန်း ရန်ငွေအတွက် အဆိုပြုသော အစီအစဉ်များကိုဦးစားပေး အဆင့်အလိုက်ဖော်ပြပြီး ကျန် လူထုဝဟိုပြု စီမံကိန်း ရန်ငွေအရင်းအမြစ်နှင့် ယတ်သက်သည့်အစီအစဉ်များလည်းဖော်ပြရန်ဖြစ်သည်)

ကျေးရွာအတွက်ဦးစားပေးဖွံ့ဖြိုးတိုးတက်မှု လုပ်ငန်းစဉ်များ	အဆိုပြုသူ (အမျိုးသားများ/ အမျိုးသမီးများ/ အမျိုးသား+အမျိုးသမီး)	လူထုဝဟိုပြုစီမံကိန်းအတွက် အဆိုပြုသည် (ဦးစားပေးအဆင့် အလိုက်ဖော်ပြပါ)	ခန့်မှန်း ကုန်ကျ စရိတ်	အကျိုးခံစား ခွင့်ရှိသူခန့်မှန်းခြေ အရေအတွက်
၀ ဗိုလ် ဖွဲ့၊ ဆေးနည်းပြလုပ်သင်တန်း	၈ မျိုးသား + အမျိုးသမီး	၁။ ဗိုလ် ဖွဲ့၊ ဆေးနည်းပြလုပ်သင်တန်း	၃၀၀၀၀၀	
၂ စွယ်စုံကျေးလက်ပညာသင်တန်း	"	၂။ စွယ်စုံကျေးလက်ပညာသင်တန်း		
၃ ဆိတ်တွင်းလက်မှုပညာ	"	၃။ ဆိတ်တွင်းလက်မှုပညာသင်တန်း		
၄ ကျွမ်းကျင်ရေးဆရာ၊ ဆရာမ	"	၄။ ကျွမ်းကျင်ရေး ဆရာ၊ ဆရာမ		
၅ ကမ္ဘာ့ကလောင် ကန်	"	၅။ ကမ္ဘာ့ကလောင် ကန်		
၆ ငွေကြေးစာရင်း ကျွမ်းကျင်ရေး	"	၆။ ငွေကြေးစာရင်း ကျွမ်းကျင်ရေး		

ဥက္ကဋ္ဌ ၊ ကျေးရွာစီမံကိန်းအထောက်အကူပြုကော်မတီမှအတည်ပြုသည်။

အမည် ဦးကျော်စွာ လက်မှတ် Shwe ရက်စွဲ ၂၀၁၁.၁၀.၁၆



၁၂။ ပုံစံ ၈-၄။ ကျေးရွာဖွံ့ဖြိုးရေးစီမံကိန်းလုပ်ငန်းခွဲရွေးချယ်ခြင်းပုံစံ

ပုံစံ ၈-၄ ကျေးရွာဆောင်ရွက်ရန်စီမံကိန်းလုပ်ငန်းခွဲရွေးချယ်ခြင်းပုံစံ

လက်ညွှန်ချက်များ ။ ကျေးရွာရွေးချယ်ရာတွင် အောက်ဖော်ပြပါအချက်များကို ထည့်သွင်းစဉ်းစားရမည်။
 ဤပုံစံအားဖြည့်စွက်ရာတွင် ဤပုံစံအားလုံးထည့်သွင်းရမည်။ / လက်ထောက်နည်းပညာများကိုမူ အကုန်အညီဖြည့်စွက်ရမည်။
 ကျေးရွာရွေးချယ်ရာတွင် အောက်ဖော်ပြပါအချက်များကို ထည့်သွင်းစဉ်းစားရမည်။ CF မှ အချက်အလက်များကို MIS သို့ ထည့်သွင်းရမည်။
 ဇယား

ကျေးရွာအမည်	ဆောင်ရွက်မည့် လုပ်ငန်းများ	အတိုးပေးထားသည့် အထောက်အကူများ	စီမံကိန်း တိုက်ရိုက်အကျိုး ဝံ့စားခွင့်ရှိသူများ	အဆိုပြုထင်ပြုသူ	စီမံကိန်းမှ ထည့်ဝင်မှု	စီမံကိန်းကုန်ကျစရိတ်		
						ကျေးလက်မှ ထည့်ဝင်မှု	အခြားထည့်ဝင်မှု (ခေါ်ပြုပါ)	စုစုပေါင်း
ဒေါက်ကင်း	ရွာဖွဲ့ရေး၊ ရေပေးစနစ်၊ လမ်းဆေးရေး	၂၀၀၀၀၀၀၀	၅၅၇	အမျိုးသား အမျိုးသမီး အမျိုးသား+သမီး	၂၅၀၀၀၀၀			၂၅၀၀၀၀၀
သာဟ	ရွာဖွဲ့ရေး၊ ရေပေးစနစ်	၂၀၀၀၀၀၀၀	၅၅၇	အမျိုးသား အမျိုးသမီး အမျိုးသား+သမီး	၂၅၀၀၀၀၀			၂၅၀၀၀၀၀
အလယ်	ရွာဖွဲ့ရေး၊ ရေပေးစနစ်	၂၀၀၀၀၀၀၀	၅၅၇	အမျိုးသား အမျိုးသမီး အမျိုးသား+သမီး	၂၅၀၀၀၀၀	၁၀၀၀၀၀		၂၅၀၀၀၀၀

ရက်စွဲ ၂၀၂၁.၇.၁၆
 ရက်စွဲ ၂၀၂၁.၇.၁၆



ပုံစံ ၈-၄ ကျေးရွာအုပ်စုဝန်ထမ်းလုပ်ငန်းခွဲရွေးချယ်ခြင်းပုံစံ

လမ်းညွှန်ချက်၊ ကျေးရွာအုပ်စုဝန်ထမ်းရွေးချယ်ရေးဆိုင်ရာညွှန်ကြားချက်၊ အထောက်အကူပြုရန် ပြည်ပံ့ပိုးမှုဖြင့် သွင်းရမည်၊
 ဤပုံစံအားဖြည့်စွက်ခြင်းသည် မြန်မာ့ကျေးရွာအုပ်စုဖွဲ့စည်းရေးအဖွဲ့၏ အဖွဲ့ဝင်များ၏ အကျိုးအမြတ်အတွက်သာမဟုတ်ဘဲ အကျိုးအမြတ်အတွက်သာမဟုတ်ဘဲ
 ကျေးရွာအုပ်စုဖွဲ့စည်းရေးအဖွဲ့ဝင်များ၏ အကျိုးအမြတ်အတွက်သာမဟုတ်ဘဲ အကျိုးအမြတ်အတွက်သာမဟုတ်ဘဲ အကျိုးအမြတ်အတွက်သာမဟုတ်ဘဲ
 နေ့စဉ် ပြည်နယ်တိုင်း စစ်ကြောင်း ဝန်ထမ်းများ၏ အကျိုးအမြတ်အတွက်သာမဟုတ်ဘဲ အကျိုးအမြတ်အတွက်သာမဟုတ်ဘဲ အကျိုးအမြတ်အတွက်သာမဟုတ်ဘဲ

ကျေးရွာအမည်	ဆောင်ရွက်မည့် လုပ်ငန်းများ	အတိုင်အတာ	ခန့်မှန်း တိုက်ရိုက်အကျိုး ခံစားရရှိသူများ	အဆိုပြုတင်ပြသူ	ခန့်မှန်းကုန်ကျစရိတ်		
					စီမံကိန်းမှ ထည့်ဝင်မှု	ကျေးရွာမှ ထည့်ဝင်မှု	အခြားထည့်ဝင်မှု (ဖော်ပြပါ) ထည့်ဝင်ငွေ အမည်/အဖွဲ့
မြေဦးကျွန်း	ကျေးရွာအုပ်စု ဝန်ထမ်းများ	၂၀၀၀	၈၅၀၀၀၀	အဆိုပြုသူ အဆိုပြုသူ အဆိုပြုသူ	၂,၆၀၀,၀၀၀		စုစုပေါင်း ၂,၆၀၀,၀၀၀
နတ်ကျွန်း	ကျေးရွာအုပ်စု ဝန်ထမ်းများ	၅၀၀	၂၆၀၀၀၀	အဆိုပြုသူ အဆိုပြုသူ အဆိုပြုသူ	၂,၆၀၀,၀၀၀		စုစုပေါင်း ၂,၆၀၀,၀၀၀

ရှာဖွေ ကျေးရွာအုပ်စု ဝန်ထမ်းရွေးချယ်ရေးအဖွဲ့ဝင်များ၏ အကျိုးအမြတ်အတွက်သာမဟုတ်ဘဲ အကျိုးအမြတ်အတွက်သာမဟုတ်ဘဲ အကျိုးအမြတ်အတွက်သာမဟုတ်ဘဲ
 လက်မှတ် ရက်စွဲ ၂၀၁၆



၁၃။ ပုံစံ ၈-၁၂။ အစည်းအဝေးတက်ရောက်သူစာရင်း

ပုံစံ - ၈-၁၂ - အစည်းအဝေးတက်ရောက်သူများ (FORM PC 12)

လမ်းညွှန်၊ စီမံကိန်း အစည်းအဝေးအားလုံးတွင် အသုံးပြုရန်၊ လူထုစည်းရုံးရေးမှူးက ကျေးဇူးပြု၍ တွင်းဆင်းစဉ် စစ်ဆေး၍
 ပုံစံ ၂ စီမံကိန်းစက်ဝန်းအချိန်ယောယီ အစည်းအဝေးတက်ရောက် သူများစာရင်းကို ပြည့်သွင်းရန်
 စည်းရုံးရေးမှူးအမည် **ဒေါ်အိတာဒေဝ**
 ရက်စွဲ **၂၀.၁.၂၀၁၆** စီမံကိန်းစက်ဝန်းအမှတ်(ဖြစ်ပါ)(V) _____ (စက်ဝန်း(၁))
 (စက်ဝန်း(၂)) (စက်ဝန်း(၃)) (စက်ဝန်း(၄)) _____

ပြည်နယ်/ တိုင်းဒေသကြီး **စစ်ကိုင်း** ညွှန်ကြားမှု **ပဇလည်သူ့** ကျေးဇူးတန်ပုံ **ဒေါ်စာဒေဝ** ကျေးဇူး **ဖြေမှီကုန်း**

စဉ်	အမည်	ကျား (V)	မ (V)	အိမ်ထောင်စုကိုယ်စားလှယ် (V) ^(၁)	လူမျိုး	လက်မှတ်
၁.	ဦးငွေ	✓		✓	ဗမာ	
၂.	ဒေါ်မိကျွ		✓	✓	"	
၃.	ဦးသန်းစော	✓		✓	"	
၄.	ဦးအောင်	✓		✓	"	
၅.	ဒေါ်မြဝင်း		✓	✓	"	
၆.	ဒေါ်မိအိ	✓		✓	"	
၇.	ဦးဇော်အောင်	✓		✓	"	
၈.	ဦးမြသန်း	✓		✓	"	
၉.	ဒေါ်ခင်မာစု		✓	✓	"	
၁၀.	ဒေါ်ခင်မာဖြူ		✓	✓	"	
၁၁.	ဒေါ်ခင်ခင်		✓	✓	"	
၁၂.	ဒေါ်ခင်ခင်ဖြူ		✓	✓	"	
၁၃.	ဦးစော	✓		✓	"	
၁၄.	ဦးစော	✓		✓	"	
၁၅.	ဒေါ်ခင်စော		✓	✓	"	
၁၆.	ဒေါ်ခင်စော		✓	✓	"	
၁၇.	ဒေါ်ခင်စော		✓	✓	"	
၁၈.	ဒေါ်ခင်စော		✓	✓	"	
၁၉.	ဒေါ်ခင်စော		✓	✓	"	
၂၀.	ဒေါ်ခင်စော		✓	✓	"	
၂၁.	ဒေါ်ခင်စော		✓	✓	"	
၂၂.	ဒေါ်ခင်စော		✓	✓	"	
၂၃.	ဒေါ်ခင်စော		✓	✓	"	
၂၄.	ဒေါ်ခင်စော		✓	✓	"	
၂၅.	ဒေါ်ခင်စော		✓	✓	"	
၂၆.	ဒေါ်ခင်စော		✓	✓	"	
၂၇.	ဒေါ်ခင်စော		✓	✓	"	
၂၈.	ဒေါ်ခင်စော		✓	✓	"	
၂၉.	ဒေါ်ခင်စော		✓	✓	"	
၃၀.	ဒေါ်ခင်စော		✓	✓	"	

(၁) အိမ်ထောင်စုကိုယ်စားလှယ်၊ အမျိုးသား/အမျိုးသမီး အိမ်ထောင်စု တစ်ခုကို ကိုယ်စားပြုသူပုဂ္ဂိုလ်တစ်ဦး အဖြစ်ဖြစ်ပါ။



ပုံစံ - စ-၁၂ - အစည်းအဝေးတက်ရောက်သူများ (FORM PC 12)

လမ်းညွှန်၊ စီမံကိန်း၊ အစည်းအဝေးအားလုံးတွင် အသုံးပြုရန်၊ လူထုစည်းရုံးရေးမှူးက ကျေးဇူးပြု၍ တွင်းဆင်းစဉ် စစ်ဆေး၍ ပုံစံ ၂ စီမံကိန်းစက်ဝန်းအမျိုးအမည်၊ အစည်းအဝေးထက်မီရောက် သူများစာရင်းကို ဖြည့်သွင်းရန် စည်းရုံးရေးမှူးအမည် **ဒေါ်သီတာအေး**

ရက်စွဲ: **၂၀၁၁-၂၀၁၆** | စီမံကိန်းစက်ဝန်းအမှတ်ဖြစ်ပါ (✓) | [စက်ဝန်း(၁)]
 [စက်ဝန်း(၂)] | [စက်ဝန်း(၃)] | [စက်ဝန်း(၄)]

ပြည်နယ်/ တိုင်းဒေသကြီး: **မစ်ကူဒီး** | မြို့နယ်: **မဇ္ဈိမဗဟိုဘူ** | ကျေးရွာအုပ်စု: **ဒေါ်ဇော်စု** | ကျေးရွာ: **မြေမိကုန်**

စဉ်	အမည်	ကျား (✓)	မ (✓)	အိမ်ထောင်စုကိုယ်စားလှယ် (✓) ^(၁)	လူမျိုး	လက်မှတ်
၂၈	ဒေါ်ဝင်းစိန်	✓		✓	ဗမာ	ဝင်းစိန်
၂၉	ဒေါ်ဝင်းစာ		✓	✓	"	ဝင်းစာ
၃၀	ဒေါ်ဆုလစေ		✓	✓	"	ဆုလစေ
၃၁	ဒေါ်ဖြာစေ		✓	✓	"	ဖြာစေ
၃၂	ဒေါ်ဥဒိုစေ		✓	✓	"	ဥဒိုစေ
၃၃	ဒေါ်မိဖြူ		✓	✓	"	မိဖြူ
၃၄	ဒေါ်အေးဝင်း	✓		✓	"	အေးဝင်း
၃၅	ဒေါ်ခင်စိန်ဝင်း		✓	✓	"	ခင်စိန်ဝင်း
၃၆	ဒေါ်မိအိန်		✓	✓	"	မိအိန်
၃၇	ဒေါ်မိဖြူ		✓	✓	"	မိဖြူ
၃၈	ဒေါ်ခင်အေး		✓	✓	"	ခင်အေး
၃၉	ဒေါ်ခင်စိန်	✓		✓	"	ခင်စိန်
၄၀	ဒေါ်ခင်စိန်	✓		✓	ဗမာ	ခင်စိန်
၄၁	ဒေါ်အေးအေး		✓	✓	"	အေးအေး
၄၂	ဒေါ်အိန်အေး		✓	✓	"	အိန်အေး
၄၃	ဒေါ်အိန်အေး		✓	✓	"	အိန်အေး
၄၄	ဒေါ်အိန်အေး		✓	✓	"	အိန်အေး
၄၅	ဒေါ်အိန်အေး		✓	✓	"	အိန်အေး
၄၆	ဒေါ်အိန်အေး		✓	✓	"	အိန်အေး
၄၇	ဒေါ်အိန်အေး		✓	✓	"	အိန်အေး
၄၈	ဒေါ်အိန်အေး		✓	✓	"	အိန်အေး
၄၉	ဒေါ်အိန်အေး		✓	✓	"	အိန်အေး
၅၀	ဒေါ်အိန်အေး		✓	✓	"	အိန်အေး
၅၁	ဒေါ်အိန်အေး		✓	✓	"	အိန်အေး
၅၂	ဒေါ်အိန်အေး		✓	✓	"	အိန်အေး
၅၃	ဒေါ်အိန်အေး		✓	✓	"	အိန်အေး
၅၄	ဒေါ်အိန်အေး		✓	✓	"	အိန်အေး
၅၅	ဒေါ်အိန်အေး		✓	✓	"	အိန်အေး
၅၆	ဒေါ်အိန်အေး		✓	✓	"	အိန်အေး
၅၇	ဒေါ်အိန်အေး		✓	✓	"	အိန်အေး
၅၈	ဒေါ်အိန်အေး		✓	✓	"	အိန်အေး
၅၉	ဒေါ်အိန်အေး		✓	✓	"	အိန်အေး
၆၀	ဒေါ်အိန်အေး		✓	✓	"	အိန်အေး

(၁) အိမ်ထောင်စုကိုယ်စားလှယ်အဖြစ်ရန်မလိုပါ။ အမျိုးသား/အမျိုးသမီး အိမ်ထောင်စု တစ်စုကို ကိုယ်စားပြုသူပညာသုတေသီ အမှတ်ဖြစ်ပါ။



ပုံစံ - ၈-၁၂ - အစည်းအဝေးတက်ရောက်သူများ (FORM PC 12)

လမ်းညွှန်၊ စီမံကိန်း အစည်းအဝေးအားလုံးတွင် အသုံးပြုရန် လူထုစည်းပုံရေးမှူးက ကျေးဇူးပြု၍ ကွင်းဆင်းစဉ် စစ်ဆေး၍ ပုံစံ ၂ စီမံကိန်းစက်ဝန်းဆန်းစစ်ယာယီ အစည်းအဝေးတက်ရောက် သူများစာရင်းကို ဖြည့်သွင်းရန် စည်းပုံရေးမှူးအမည် ရက်စွဲ၊ ၂၀၁၁-၂၀၁၆ စီမံကိန်းစက်ဝန်းအမှတ်ဖြစ်ပါ (✓) စက်ဝန်း(၁) စက်ဝန်း(၂) စက်ဝန်း(၃) စက်ဝန်း(၄)

ပြည်နယ်/ တိုင်းဒေသကြီး၊ စစ်ကိုင်း၊ မြို့နယ်၊ ပေလည်ဘူ၊ ကျေးရွာအုပ်စု၊ ဒေါ်ကလေး၊ ကျေးရွာ၊ ၆၉၇၀၂

အစည်းအဝေးခေါင်းစဉ်

စဉ်	အမည်	ကျား (✓)	မ (✓)	အိမ်ထောင်စုကိုယ်စားလှယ် (✓) ^(၁)	လူမျိုး	လက်မှတ်
၅၅	ဒေါ်ဇွဲးဇွဲးစိန်		✓	✓	မဃာ	စစ်
၅၆	ဦးဇွဲးဇွဲး	✓		✓	"	ဦး
၅၇	ဒေါ်စိန်စိန်		✓	✓	"	ဦး
၅၈	ဒေါ်ကလေး		✓	✓	"	ဦး
၅၉	ဦးကျော်စွာ	✓		✓	"	ဦး
၆၀	ဦးကျော်စွာ	✓		✓	"	ဦး
၆၁	ဦးကျော်စွာ	✓		✓	"	ဦး
၆၂	ဒေါ်စိန်စိန်		✓	✓	ကရင်	စစ်
၆၃	ဦးကျော်စွာ	✓		✓	"	စစ်
၆၄	ဒေါ်စိန်စိန်		✓	✓	"	စစ်
၆၅	ဒေါ်စိန်စိန်		✓	✓	"	စစ်
၆၆	ဒေါ်စိန်စိန်		✓	✓	"	စစ်
၆၇	ဒေါ်စိန်စိန်		✓	✓	"	စစ်
၆၈	ဒေါ်စိန်စိန်		✓	✓	"	စစ်
၆၉	ဒေါ်စိန်စိန်		✓	✓	"	စစ်
၇၀	ဒေါ်စိန်စိန်		✓	✓	"	စစ်
၇၁	ဒေါ်စိန်စိန်		✓	✓	"	စစ်
၇၂	ဒေါ်စိန်စိန်		✓	✓	"	စစ်
၇၃	ဒေါ်စိန်စိန်		✓	✓	"	စစ်
၇၄	ဒေါ်စိန်စိန်		✓	✓	"	စစ်
၇၅	ဒေါ်စိန်စိန်		✓	✓	"	စစ်
၇၆	ဒေါ်စိန်စိန်		✓	✓	"	စစ်
၇၇	ဒေါ်စိန်စိန်		✓	✓	"	စစ်
၇၈	ဒေါ်စိန်စိန်		✓	✓	"	စစ်
၇၉	ဒေါ်စိန်စိန်		✓	✓	"	စစ်
၈၀	ဒေါ်စိန်စိန်		✓	✓	"	စစ်
၈၁	ဒေါ်စိန်စိန်		✓	✓	"	စစ်
၈၂	ဒေါ်စိန်စိန်		✓	✓	"	စစ်
၈၃	ဒေါ်စိန်စိန်		✓	✓	"	စစ်
၈၄	ဒေါ်စိန်စိန်		✓	✓	"	စစ်
၈၅	ဒေါ်စိန်စိန်		✓	✓	"	စစ်
၈၆	ဒေါ်စိန်စိန်		✓	✓	"	စစ်
၈၇	ဒေါ်စိန်စိန်		✓	✓	"	စစ်
၈၈	ဒေါ်စိန်စိန်		✓	✓	"	စစ်
၈၉	ဒေါ်စိန်စိန်		✓	✓	"	စစ်
၉၀	ဒေါ်စိန်စိန်		✓	✓	"	စစ်

(၁) အိမ်ထောင်စုကိုယ်စားလှယ်၊ အမျိုးသား/အမျိုးသမီး အိမ်ထောင်စု တစ်ခုစီ ကိုယ်စားပြုသူမည်သူမဆို အမှတ်ပြုပါ။



ပုံစံ - ၈-၁၂ - အစည်းအဝေးတက်ရောက်သူများ (FORM PC 12)

လမ်းညွှန်၊ ဇီဝကိန်း အစည်းအဝေးအားလုံးတွင် အသုံးပြုရန်၊ လူထုစည်းရုံးရေးအဖွဲ့က ကျေးဇူးတင် ကျင်းပခင်းစဉ် စစ်ဆေး၍
 ပုံစံ ၂ ဇီဝကိန်းစက်ဝန်းဆန်းစစ်ရေးအဖွဲ့၏ အစည်းအဝေးတက်ရောက် သူများစာရင်းကို ဖြည့်သွင်းရန်
 စည်းရုံးရေးအဖွဲ့အမည် **ဒေါ်သိတာကော့**
 ဖက်စ်စ် **၂၁-၁-၂၀၁၆** ဇီဝကိန်းစက်ဝန်းအမှတ်ဖြစ်ပါ (✓) စက်ဝန်း(၁)
 စက်ဝန်း(၂) စက်ဝန်း(၃) စက်ဝန်း(၄)
 ပြည်နယ်/ တိုင်းဒေသကြီး **စစ်ကိုင်း** | မြို့နယ် **ပုဇွန်တန်း** | ကျေးရွာအုပ်စု **ဒေါက်စခင်း** | ကျေးရွာ **မြေပိကျွန်း**

စဉ်	အမည်	ကျား (✓)	မ (✓)	အိမ်ထောင်စုကိုယ်စားလှယ် (✓) ^(၁)	လူမျိုး	လက်မှတ်
၀၈	ဒေါ်ခင်မာစုဗွယ်		✓	✓	ဗမာ	
၁၈	ဒေါ်ခင်မာစုဗွယ်		✓	✓	"	
၂၈	ဒေါ်ခင်မာစုဗွယ်		✓	✓	"	
၃၈	ဒေါ်ခင်မာစုဗွယ်		✓	✓	"	
၄၈	ဒေါ်ခင်မာစုဗွယ်		✓	✓	"	
၅၈	ဒေါ်ခင်မာစုဗွယ်		✓	✓	"	
၆၈	ဒေါ်ခင်မာစုဗွယ်		✓	✓	"	
၇၈	ဒေါ်ခင်မာစုဗွယ်		✓	✓	"	
၈၈	ဒေါ်ခင်မာစုဗွယ်		✓	✓	"	
၉၈	ဒေါ်ခင်မာစုဗွယ်		✓	✓	"	
၁၀၈	ဒေါ်ခင်မာစုဗွယ်		✓	✓	"	
၁၁၈	ဒေါ်ခင်မာစုဗွယ်		✓	✓	"	
၁၂၈	ဒေါ်ခင်မာစုဗွယ်		✓	✓	"	
၁၃၈	ဒေါ်ခင်မာစုဗွယ်		✓	✓	"	
၁၄၈	ဒေါ်ခင်မာစုဗွယ်		✓	✓	"	
၁၅၈	ဒေါ်ခင်မာစုဗွယ်		✓	✓	"	
၁၆၈	ဒေါ်ခင်မာစုဗွယ်		✓	✓	"	
၁၇၈	ဒေါ်ခင်မာစုဗွယ်		✓	✓	"	
၁၈၈	ဒေါ်ခင်မာစုဗွယ်		✓	✓	"	
၁၉၈	ဒေါ်ခင်မာစုဗွယ်		✓	✓	"	
၂၀၈	ဒေါ်ခင်မာစုဗွယ်		✓	✓	"	
၂၁၈	ဒေါ်ခင်မာစုဗွယ်		✓	✓	"	
၂၂၈	ဒေါ်ခင်မာစုဗွယ်		✓	✓	"	
၂၃၈	ဒေါ်ခင်မာစုဗွယ်		✓	✓	"	
၂၄၈	ဒေါ်ခင်မာစုဗွယ်		✓	✓	"	
၂၅၈	ဒေါ်ခင်မာစုဗွယ်		✓	✓	"	
၂၆၈	ဒေါ်ခင်မာစုဗွယ်		✓	✓	"	
၂၇၈	ဒေါ်ခင်မာစုဗွယ်		✓	✓	"	
၂၈၈	ဒေါ်ခင်မာစုဗွယ်		✓	✓	"	
၂၉၈	ဒေါ်ခင်မာစုဗွယ်		✓	✓	"	
၃၀၈	ဒေါ်ခင်မာစုဗွယ်		✓	✓	"	
၃၁၈	ဒေါ်ခင်မာစုဗွယ်		✓	✓	"	
၃၂၈	ဒေါ်ခင်မာစုဗွယ်		✓	✓	"	
၃၃၈	ဒေါ်ခင်မာစုဗွယ်		✓	✓	"	
၃၄၈	ဒေါ်ခင်မာစုဗွယ်		✓	✓	"	
၃၅၈	ဒေါ်ခင်မာစုဗွယ်		✓	✓	"	
၃၆၈	ဒေါ်ခင်မာစုဗွယ်		✓	✓	"	
၃၇၈	ဒေါ်ခင်မာစုဗွယ်		✓	✓	"	
၃၈၈	ဒေါ်ခင်မာစုဗွယ်		✓	✓	"	
၃၉၈	ဒေါ်ခင်မာစုဗွယ်		✓	✓	"	
၄၀၈	ဒေါ်ခင်မာစုဗွယ်		✓	✓	"	
၄၁၈	ဒေါ်ခင်မာစုဗွယ်		✓	✓	"	
၄၂၈	ဒေါ်ခင်မာစုဗွယ်		✓	✓	"	
၄၃၈	ဒေါ်ခင်မာစုဗွယ်		✓	✓	"	
၄၄၈	ဒေါ်ခင်မာစုဗွယ်		✓	✓	"	
၄၅၈	ဒေါ်ခင်မာစုဗွယ်		✓	✓	"	
၄၆၈	ဒေါ်ခင်မာစုဗွယ်		✓	✓	"	
၄၇၈	ဒေါ်ခင်မာစုဗွယ်		✓	✓	"	
၄၈၈	ဒေါ်ခင်မာစုဗွယ်		✓	✓	"	
၄၉၈	ဒေါ်ခင်မာစုဗွယ်		✓	✓	"	
၅၀၈	ဒေါ်ခင်မာစုဗွယ်		✓	✓	"	

(၁) အိမ်ထောင်စုကိုယ်စားလှယ်ဖြစ်ရန်မလိုပါ။ အမျိုးသား/အမျိုးသမီး အိမ်ထောင်စု တစ်ခုကို ကိုယ်စားပြုသူမည်သူမဆို အမှတ်ဖြစ်ပါ။



ပုံစံ - ၈-၁၂ - အစည်းအဝေးတက်ရောက်သူများ (FORM PC 12)

လမ်းညွှန်၊ စီမံကိန်း၊ အစည်းအဝေးအားလုံးတွင် အသုံးပြုရန်၊ လူထုစည်းရုံးရေးမှူးက ကျေးဇူးပြု၍ တွင်းဆင်းစဉ် စစ်ဆေး၍
 ပုံစံ ၂ စီမံကိန်းစက်ဝန်းအချိန်ယူကာပါ အစည်းအဝေးတက်ရောက် သူများစာရင်းကို ဖြည့်သွင်းရန်
 စည်းရုံးရေးမှူးအမည် **ဒေါ်သိတာအေး**
 မူက်ပွဲ **၂၀.၁.၂၀၁၆** စီမံကိန်းစက်ဝန်းအမှတ်ဖြစ်ပါ (✓) စက်ဝန်း(၁)
 စက်ဝန်း(၂) စက်ဝန်း(၃) စက်ဝန်း(၄)

ပြည်နယ်/ တိုင်းဒေသကြီး **တစ်ကိုး** မြို့နယ် **ပာမညာဘူး** ကျေးရွာအုပ်စု **ဒေါ်ဂေထေး** ကျေးရွာ **ဖြေတို့ကျွန်း**

စဉ်	အမည်	ကျား (✓)	မ (✓)	အိမ်ထောင်စုတိုက်စားလှယ်(✓) ^(၁)	လူမျိုး	လက်မှတ်
၂၀.	ဒေါ်ချမ်းတင်	✓		✓	မာမာ	ဂေ
၂၁.	ဒေါ်စရာစု		✓	✓	မ	စု
၂၂.	ဒေါ်ခင်အေး		✓	✓	မ	အေး
၂၃.	ဒေါ်ခင်စိန်		✓	✓	မ	စိန်
၂၄.	ဒေါ်မိမိ	✓		✓	မ	မိမိ
၂၅.	ဒေါ်အောင်စိန်		✓	✓	မ	အောင်စိန်
၂၆.	ဒေါ်အိမ်စိန်		✓	✓	မ	အိမ်စိန်
၂၇.	ဒေါ်အိမ်စိန်	✓		✓	မ	အိမ်စိန်
၂၈.	ဒေါ်အိမ်စိန်	✓		✓	မ	အိမ်စိန်
၂၉.	ဒေါ်အိမ်စိန်	✓		✓	မ	အိမ်စိန်
၃၀.	ဒေါ်အိမ်စိန်	✓		✓	မ	အိမ်စိန်
၃၁.	ဒေါ်အိမ်စိန်	✓		✓	မ	အိမ်စိန်
၃၂.	ဒေါ်အိမ်စိန်	✓		✓	မ	အိမ်စိန်
၃၃.	ဒေါ်အိမ်စိန်	✓		✓	မ	အိမ်စိန်
၃၄.	ဒေါ်အိမ်စိန်	✓		✓	မ	အိမ်စိန်
၃၅.	ဒေါ်အိမ်စိန်	✓		✓	မ	အိမ်စိန်
၃၆.	ဒေါ်အိမ်စိန်	✓		✓	မ	အိမ်စိန်
၃၇.	ဒေါ်အိမ်စိန်	✓		✓	မ	အိမ်စိန်
၃၈.	ဒေါ်အိမ်စိန်	✓		✓	မ	အိမ်စိန်
၃၉.	ဒေါ်အိမ်စိန်	✓		✓	မ	အိမ်စိန်
၄၀.	ဒေါ်အိမ်စိန်	✓		✓	မ	အိမ်စိန်
၄၁.	ဒေါ်အိမ်စိန်	✓		✓	မ	အိမ်စိန်
၄၂.	ဒေါ်အိမ်စိန်	✓		✓	မ	အိမ်စိန်
၄၃.	ဒေါ်အိမ်စိန်	✓		✓	မ	အိမ်စိန်
၄၄.	ဒေါ်အိမ်စိန်	✓		✓	မ	အိမ်စိန်
၄၅.	ဒေါ်အိမ်စိန်	✓		✓	မ	အိမ်စိန်
၄၆.	ဒေါ်အိမ်စိန်	✓		✓	မ	အိမ်စိန်
၄၇.	ဒေါ်အိမ်စိန်	✓		✓	မ	အိမ်စိန်
၄၈.	ဒေါ်အိမ်စိန်	✓		✓	မ	အိမ်စိန်
၄၉.	ဒေါ်အိမ်စိန်	✓		✓	မ	အိမ်စိန်
၅၀.	ဒေါ်အိမ်စိန်	✓		✓	မ	အိမ်စိန်

(၁) အိမ်ထောင်စုတိုက်စားလှယ်/အမျိုးသား/အမျိုးသမီး အိမ်ထောင်စု တစ်စုကို တိုက်စားပြုသူမည်သူမဆို အမှတ်ဖြစ်ပါ။



ပုံစံ ၈-၁၂ - အမည်အစေးပေးစာရင်းစာရွက်စာတမ်း (FORM PC 12)

လယ်ညွှန်း စီမံကိန်း အစည်းအဝေးအားလုံးတွင် အသုံးပြုရန် လူထုစည်းရုံးရေးမှူးက ကျေးရွာသို့ တွင်းဆင်းစဉ် စစ်ဆေး၍ ပုံစံ ၂ စီမံကိန်းစက်ဝန်းအချိန်ဇယားပါ အစည်းအဝေးစာရင်းစာရွက် စာတမ်းများစာရင်းကို ဖြည့်သွင်းရန် စည်းရုံးရေးမှူးအမည် **ဒေါ်သီတာအေး**

မှတ်စွဲ: **၂၀.၁.၂၀၁၆** စီမံကိန်းစက်ဝန်းအမှတ်ဖြစ်ပါ (✓) ၂ စက်ဝန်း(၁)
 လက်ခန်း(၂) □ စက်ဝန်း(၃) □ စက်ဝန်း(၄)

ပြည်နယ်/ တိုင်းဒေသကြီး: **မစ်ကူဇာ** မြို့နယ်: **ပစ်လည်ဘူး** ကျေးရွာအုပ်စု: **ဒေါ်ကလေး** ကျေးရွာ: **ဒေါ်ကျွန်း**

စဉ်	အမည်	ကျား (✓)	မ (✓)	အိမ်ထောင်စုကိုယ်စားလှယ် (✓) (၁)	လူမျိုး	လက်မှတ်
၅၅	ဦး ကျော်စိုး	✓		✓	မိမိ	ဦး
၅၆	ဒေါ်စွမ်းဝေဇွန်		✓	✓		Chin
၅၇	ဦး ဖိုး ဝေး	✓		✓	မ	ဦးဝေး
၅၈	ဒေါ်အေးအေး		✓	✓	မ	အေးအေး
၅၉	ဦး မြင့်ချို	✓		✓	မ	မြင့်ချို
၆၀	ဦး ဖိုးချိန်	✓		✓	မ	ဖိုးချိန်
၆၁	ဒေါ်မေညို		✓	✓	မ	မေညို
၆၂	ဒေါ်မျိုးမာ		✓	✓	မ	မျိုးမာ
၆၃	ဒေါ်မလတ်		✓	✓	မ	မလတ်
၆၄	ဒေါ်တင်ဗျ		✓	✓	မ	တင်ဗျ
၆၅	ဒေါ်မဝင်း		✓	✓	မ	မဝင်း
၆၆	ဒေါ်နီနီ		✓	✓	မ	နီနီ
၆၇	ဦးဝင်းကျော်	✓		✓	မ	ဝင်းကျော်
၆၈	ဒေါ်ကျွန်းကျွန်း		✓	✓	မ	ကျွန်းကျွန်း
၆၉	ဒေါ်အေးအေး		✓	✓	မ	အေးအေး
၇၀	ဒေါ်ကျွန်းကျွန်း		✓	✓	မ	ကျွန်းကျွန်း
၇၁	ဦးစင်စို	✓		✓	မ	စင်စို
၇၂	ဦးဖိုးဝင်း	✓		✓	မ	ဖိုးဝင်း
၇၃	ဦးကျော်စွန်း	✓		✓	မ	ကျော်စွန်း
၇၄	ဦးစင်စို	✓		✓	မ	စင်စို
၇၅	ဒေါ်ချမ်းဝင်း		✓	✓	မ	ချမ်းဝင်း
၇၆	ဒေါ်တင်ဗျ		✓	✓	မ	တင်ဗျ
၇၇	ဒေါ်အေးအေး		✓	✓	မ	အေးအေး

စုစုပေါင်း: ၃၃ ၄၃

(၁) အိမ်ထောင်စုကိုယ်စားလှယ်အဖြစ် အမျိုးသား/မိန်းမတို့ အိမ်ထောင်စု တစ်ခုကို ကိုယ်စားပြုသူမည်သူမဆို အမှတ်ဖြစ်ပါ



ဆုံးဖြတ်ချက်များ။

- ဆုံးဖြတ်ချက်(၁) ဆေးကုသမှုရရှိရေး၊ ကျန်းမာရေးကုသမှုနှင့် ကျန်းမာရေးစီမံကိန်းများကို ဆောင်ရွက်ရန်အတွက် အောက်ဖော်ပြပါအတိုင်း ဆောင်ရွက်ပေးမည်။
- ဆုံးဖြတ်ချက်(၂) ဆေးကုသမှုရရှိရေး၊ ကျန်းမာရေးကုသမှုနှင့် ကျန်းမာရေးစီမံကိန်းများကို ဆောင်ရွက်ရန်အတွက် အောက်ဖော်ပြပါအတိုင်း ဆောင်ရွက်ပေးမည်။

သဘောတူညီချက်များ။

- (၁) ဂျပန်လူမှုထုတ်ကုန်ကုမ္ပဏီလီမိတက်က ဆေးကုသမှုရရှိရေး၊ ကျန်းမာရေးကုသမှုနှင့် ကျန်းမာရေးစီမံကိန်းများကို ဆောင်ရွက်ပေးမည်။
- (၂) ဆေးကုသမှုရရှိရေး၊ ကျန်းမာရေးကုသမှုနှင့် ကျန်းမာရေးစီမံကိန်းများကို ဆောင်ရွက်ပေးမည်။
- (၃) ဆေးကုသမှုရရှိရေး၊ ကျန်းမာရေးကုသမှုနှင့် ကျန်းမာရေးစီမံကိန်းများကို ဆောင်ရွက်ပေးမည်။

(မှတ်တမ်းတင်)

ဒေါ်သီဝန်းကော့

(လူမှုထုတ်ကုန်ကုမ္ပဏီလီမိတက်)



လူထုပဟိုပြုပံကိန်း

စစ်ကိုင်းတိုင်းဒေသကြီး၊ပင်လည်ဘူးမြို့နယ်

ကျေးရွာအစည်းအဝေးမှတ်တမ်း

ကျေးရွာအစည်းအဝေးအဖွဲ့ဝင်များ.....

ကျေးရွာအုပ်စု.....အခါအခါ.....

အစည်းအဝေးပြုလုပ်သည့်နေရာ၊ ရက်၊ နေ့၊ နံနက်.....

အစည်းအဝေးပြုလုပ်သည့်နေ့ရက်၊ ၂၀၁၆.၁၁.၂၀

အစည်းအဝေးပြုလုပ်သည့်အကြောင်းအရာ..... ခွဲခွဲယူယူပေးပေးခြင်း၊ အစည်းအဝေးအဖွဲ့ဝင်များ၏ အခွင့်အရေးများကို ဆောင်ရွက်ပေးခြင်း

အစည်းအဝေးတက်ရောက်သူဦးရေ ကျား (၃၃) ဦး၊ မ (၄၃) ဦး = (၇၆) ဦး

ဆွေးနွေးချက်များ

ဆွေးနွေးချက် (၁) ခွဲခွဲယူယူပေးပေးခြင်း တာဝန်ယူမှုများ၊ ဖွဲ့စည်းပုံများ၊ ခွဲခွဲယူယူပေးပေးခြင်းများ၊ အစည်းအဝေးအဖွဲ့ဝင်များ၏ အခွင့်အရေးများကို ဆောင်ရွက်ပေးခြင်း၊ အစည်းအဝေးအဖွဲ့ဝင်များ၏ အခွင့်အရေးများကို ဆောင်ရွက်ပေးခြင်း၊ အစည်းအဝေးအဖွဲ့ဝင်များ၏ အခွင့်အရေးများကို ဆောင်ရွက်ပေးခြင်း

ဆွေးနွေးချက် (၂) ကျေးရွာအစည်းအဝေးအဖွဲ့ဝင်များ၏ အခွင့်အရေးများကို ဆောင်ရွက်ပေးခြင်း၊ အစည်းအဝေးအဖွဲ့ဝင်များ၏ အခွင့်အရေးများကို ဆောင်ရွက်ပေးခြင်း၊ အစည်းအဝေးအဖွဲ့ဝင်များ၏ အခွင့်အရေးများကို ဆောင်ရွက်ပေးခြင်း



ဆုံးဖြတ်ချက်များ။

- ဆုံးဖြတ်ချက်(၁) ဂျပန် စီးပွား ကလေး သတင်းမှတ်တမ်းကွန်ပျူတစ်၊ သတင်းမှတ်တမ်း နှစ် ကဆုန် သတင်းမှတ်တမ်းဆုံးဖြတ်ခံ ခံ၊ ကြာညှော် - နဂါးဖြူ ခြံ ဖြေပုံ၊ ကျေးရွာ ဖြေပုံကွပ်ကဲရေး ဖွဲ့စည်းရေး ဖွဲ့စည်းရေး၊ ကျေးရွာ သတင်းမှတ်တမ်းကလေးကလေးများကွပ်ကဲရေး နည်းစနစ် ဖွဲ့စည်းရေး၊ ပါသည့် ကွပ်ကဲရေး ဝန်ထမ်း၊ ပြဿနာ သစ်ပင် ကွပ်ကဲရေး နည်းစနစ် ဖွဲ့စည်းရေး၊ ကျေးရွာ နည်းစနစ် ဖွဲ့စည်းရေး၊ ဖြေပုံ ဖြေပုံပါ သည့်။

သဘောတူညီချက်များ။

- (၁) ကော်မတီများ ဖွဲ့စည်းရာတွင် ကမ္ဘာ့ဘဏ်များ တွင်ပါဝင်သော ကော်မတီများ၏ အဖွဲ့ဝင် ဖြစ်စေရန်၊ စာတမ်း ဝင်ရောက်မှုများကို ကျွေးပွား
- (၂) ကောင် ဆောင်ရွက် ညွှန်ကြားမှု သဘောတူညီချက် ဖြစ်ပါသည်။ ဦးစားပေး လုပ်ငန်းများ ဖွဲ့စည်းရာတွင်ပါဝင် နည်းစနစ် ဖွဲ့စည်းရေး
- (၃) ယှဉ်ဖွဲ့ ဖွဲ့စည်းရေး နည်းစနစ် သဘောတူညီချက် ဖြစ်ပါသည်။

(မှတ်တမ်းတင်)

ဒေါ်ခင်စန်းစန်း

(ပြုစုရေးရာရေးရာဌာန)



၁၅။ ကဏ္ဍအလိုက် အခက်အခဲမှတ်တမ်း

ကဏ္ဍအလိုက် ဦးစားပေးဖွံ့ဖြိုးရေးလုပ်ငန်းစဉ်များ မြေခိုကျိုးကျွေးခြင်း

မူရင်းအား ကျေးရွာဖွံ့ဖြိုးရေးအထောက်အကူပြုကော်မတီတွင် ထားရှိရပါမည်။ အခြားဌာနများနှင့် ညှိနှိုင်းရန်အတွက် ပိတ္တူအား

	အဆင့်	လုပ်ငန်း	အဆိုပြုသူ	လ/နှစ်	လုပ်ဆောင်မည့်သူ	ပြင်ပမှ ထောက်ပံ့ပေးသူ
အခြေခံအဆောက်အအုံ	၀	ဧကတွင်းလမ်းပြင်	ဧကကျေးဇမ/၂၀၁၅	ကျေးရွာအုပ်စု	
	၂	ဧကတွင်း ဧကအတွင်းပြင်အင်္ဂါအစိတ်အပိုင်း (၂)ခု	ဧကကျေးဇမ/၂၀၁၆	"	
	၃	ဧကတွင်း လမ်းပြင်	ဧကကျေးဇမ/၂၀၁၇	"	
	၄	ဧကတွင်း ၂ ဧက ပြင်	ဧကကျေးဇမ/၂၀၁၈	"	
	၅	၂၄ ဧက ပြင်	ဧကကျေးဇမ/၂၀၁၉	"	
အထက်ပိုင်းလုပ်ငန်းစဉ်များ	၀	စိုက်ပျိုးရေးနှင့် ယာယီအိမ်	ဧကကျေးဇမ/၂၀၂၀	ကျေးရွာအုပ်စု	
	၂	စိုက်ပျိုးရေးနှင့် ယာယီအိမ်	ဧကကျေးဇမ/၂၀၁၆	"	
	၃	စိုက်ပျိုးရေးနှင့် ယာယီအိမ်	ဧကကျေးဇမ/၂၀၁၇	"	
	၄	စိုက်ပျိုးရေးနှင့် ယာယီအိမ်	ဧကကျေးဇမ/၂၀၁၈	"	
	၅	စိုက်ပျိုးရေးနှင့် ယာယီအိမ်	ဧကကျေးဇမ/၂၀၁၉	"	
ယာယီအိမ်	၀	ဆေးပေးခန်း	ဧကကျေးဇမ/၂၀၂၀	"	
	၂	ကျွန်းစာကျေး၊ ဆရာ၊ ဆရာမ	ဧကကျေးဇမ/၂၀၁၆	"	
	၃	ကျွန်းစာကျေး	ဧကကျေးဇမ/၂၀၁၇	"	
	၄	ကျွန်းစာကျေး	ဧကကျေးဇမ/၂၀၁၈	"	
	၅		ဧကကျေးဇမ/.....		
ယာယီအိမ်	၀	ယာယီအိမ်အတွက် ပုံစံရေးဆွဲခြင်း	ဧကကျေးဇမ/၂၀၁၉	"	
	၂	ယာယီအိမ်အတွက် ပုံစံရေးဆွဲခြင်း	ဧကကျေးဇမ/၂၀၂၀	"	
	၃		ဧကကျေးဇမ/.....		
	၄		ဧကကျေးဇမ/.....		
	၅		ဧကကျေးဇမ/.....		
အခြား	၀		ဧကကျေးဇမ/.....		
	၂	မိုးကောင်းမိုးသန့်	ဧကကျေးဇမ/၂၀၂၀	"	
	၃		ဧကကျေးဇမ/.....		
	၄		ဧကကျေးဇမ/.....		
	၅		ဧကကျေးဇမ/.....		



၁၆။ ကျေးရွာဖွံ့ဖြိုးရေးစီမံချက်အရည်အသွေးထိန်းချုပ်မှု (Checklist for VDP)

ထိန်းချုပ်သူ-

ရက်စွဲ-

ရွာ-
မြို့နယ်-

VDP ရက်စွဲ-
ကျေးရွာအုပ်စု-

(၁) VDP စာရွက်စာတမ်းပြီးဆုံးမှုကို စစ်ဆေးပါ။ (OM အရ)

- မျက်နှာဖုံး (အဖုံး)
- မာတိကာ
- ကျေးရွာအခြေခံ Data
- PSA အကျဉ်းချုပ်နှင့် PRA လုပ်ငန်းစဉ်
- အမျိုးသား/အမျိုးသမီးအဖွဲ့များ၏ အခက်အခဲများ
- ကျေးရွာမျှော်မှန်းချက် (ဆွေးနွေးချက်ရလဒ်)
- အမျိုးသား/အမျိုးသမီးအဖွဲ့များသဘောတူထားသည့် နောင်လေးနှစ်အတွက် ဦးစားပေးလုပ်ငန်းများစာရင်း (အခြေခံအဆောက်အအုံ၊ အသက်မွေးမှု၊ ပညာရေး၊ လူမှုရေးထိန်းသိမ်းမှု....)

နောက်ဆက်တွဲများ-

- လူမှုရေးအကဲဖြတ်မှု စာရွက်စာတမ်းခါတ်ပုံနှင့် PRA လုပ်ငန်းစဉ် (ဖြစ်နိုင်လျှင်)၊ မြေပုံများ ပါရမည်။ စည်းစိမ်ပိုင်ဆိုင်မှုအဆင့်၊ venn ပုံ...
- ကျေးရွာစီမံကိန်းရေးဆွဲရေးအစည်းအဝေးမိတ္တူ
- ကျေးရွာ၏အချက်အလက် (PC 1 ပုံစံ)
- ကျေးရွာမျှော်မှန်းချက်

(၂) လူမှုရေးအကဲဖြတ်မှုအရည်အသွေးနှင့် VDP စစ်ဆေးပါ။

- VDP တွင်ပါဝင်သောဦးရေ (အမျိုးသား/အမျိုးသမီး)- |
- လူမှုရေးအကဲဖြတ်မှုအရည်အသွေးနှင့် VDP အတွက် ရက်ပေါင်း-
- PRA ပစ္စည်းများ အသုံးပြုသည့် အရေအတွက်-
- ပါဝင်သောဦးရေနှင့် လုပ်ငန်းများ မှတ်တမ်းတင်ခြင်း (အစည်းအဝေးမှတ်တမ်း၊ အဖွဲ့ခါတ်ပုံ၊ တိုင်းရင်းသားအနည်းစုနှင့် ထိခိုက်လွယ်သော အဖွဲ့များ)
 - အလွန်ကောင်း
 - ကောင်း
 - ညံ့
- လုပ်ငန်းများ မှတ်တမ်းတင်ခြင်းနှင့် အမျိုးသမီးအဖွဲ့အစည်းအဝေး၏ရလဒ် အားခွဲခြားပေးထားသလား။
 - ရှိ
 - မရှိ
- စီမံကိန်းအရေအတွက် (အမျိုးသား/အမျိုးသမီးရွေးချယ်မှုအရေအတွက်)- |
- PRAနှင့်သက်ဆိုင်သောအခြား စီမံကိန်းအရေအတွက် (အမျိုးသား/အမျိုးသမီးရွေးချယ်မှုအရေအတွက်)- |