

ပြည်ထောင်စုသမ္မတ မြန်မာနိုင်ငံတော် အစိုးရ
စိုက်ပျိုးရေး၊ မွေးမြူရေးနှင့်ဆည်မြောင်းဝန်ကြီးဌာန
ကျေးလက်ဒေသဖွံ့ဖြိုးတိုးတက်ရေး ဦးစီးဌာန
ပင်လည်ဘူးမြို့နယ်



လူထုပဟိုပြုစီမံကိန်း
National Community Driven Development Project
(NCDDP)



ကျေးရွာဖွံ့ဖြိုးရေးအစီအစဉ်
Village Development Plan (VDP)
တပ်ကုန်းကျေးရွာ၊ခေါက်စင်းကျေးရွာအုပ်စု



မာတိကာ

၁။ပင်လည်ဘူးမြို့နယ်မြေပုံ 2

၂။ခေါက်စင်းအုပ်စုမြေပုံ 3

၃။ကျေးရွာအုပ်စုတွင်ပါဝင်သောကျေးရွာစာရင်းများ 4

သင်နီးတော၊ကုန်းကြီး၊ပေါက်ကိုင်း၊မံပင်၊ကျပွေ့၊သလင်၊သိမ်ဇင် **Error! Bookmark not defined.**

၄။ကျေးရွာအခြေခံအချက်အလက်များ 4

၅။လူထုပူးပေါင်းပါဝင်သောလူမှုဆန်းစစ်ခြင်းနှင့်အကဲဖြတ်ခြင်းလုပ်ငန်းစဉ် (PSA/PRA) အကျဉ်းချုပ် 5

၆။ကျေးရွာဖွံ့ဖြိုးရေးအစီအစဉ်အတွက်အသုံးပြုခဲ့သော PRA tools များနှင့်တစ်ခုချင်းစီအတွက်သုံးသပ်ချက်များ ... 7

၇။ကော်မတီဝင်များရွေးချယ်ခြင်းနှင့်ကျေးရွာဖွံ့ဖြိုးရေးအစီအစဉ်ဆောင်ရွက်မှုမှတ်တမ်းဓါတ်ပုံများ 29

၈။ကော်မတီဝင်များစာရင်း 34

၉။ပုံစံစ-၁။ကျေးရွာအချက်အလက် 35

၁၀။ပုံစံစ-၂။စီမံကိန်းစက်ဝန်းအချိန်ဇယား 37

၁၁။ပုံစံစ-၃။ကျေးရွာဖွံ့ဖြိုးရေးဦးစားပေးအစီအစဉ် 39

၁၂။ပုံစံစ-၄။ကျေးရွာဖွံ့ဖြိုးရေးစီမံကိန်းလုပ်ငန်းခွဲရွေးချယ်ခြင်းပုံစံ 43

၁၃။ပုံစံစ-၅။အစည်းအဝေးတက်ရောက်သူစာရင်း 44

၁၄။အစည်းအဝေးမှတ်တမ်းများ 50

၁၅။ကဏ္ဍအလိုက်အခက်အခဲမှတ်တမ်း 54

၁၆။ကျေးရွာဖွံ့ဖြိုးရေးစီမံချက်အရည်အသွေးထိန်းချုပ်မှု (Checklist for VDP) 55



၁။ ပင်လည်ဘူးမြို့နယ် မြေပုံ

စစ်ကိုင်းတိုင်းဒေသကြီး၊ ကသာခရိုင် ပင်လည်ဘူးမြို့နယ် UTM မြေပုံ

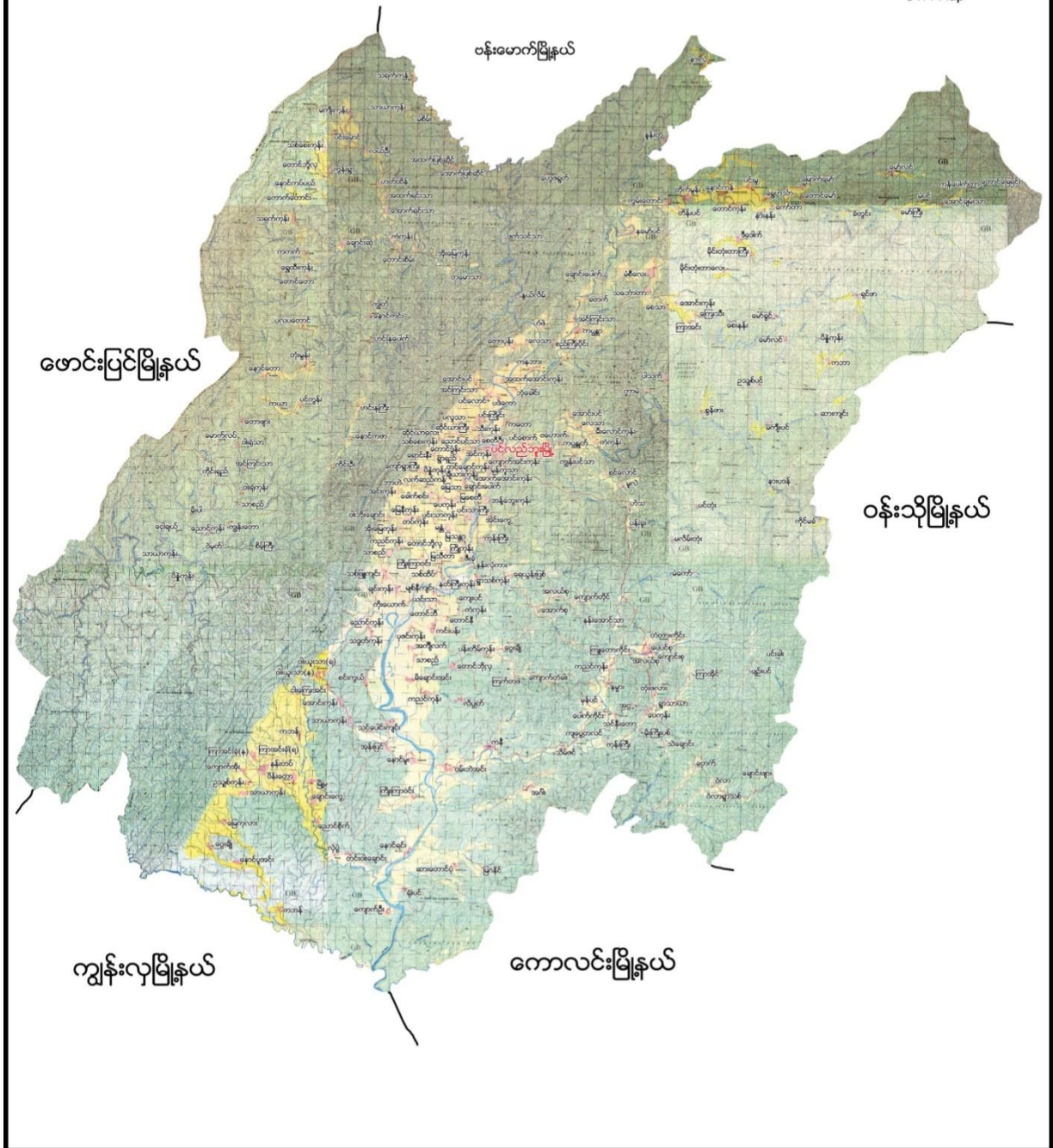



၂။ ခေါက်စင်းအုပ်စုမြေပုံ

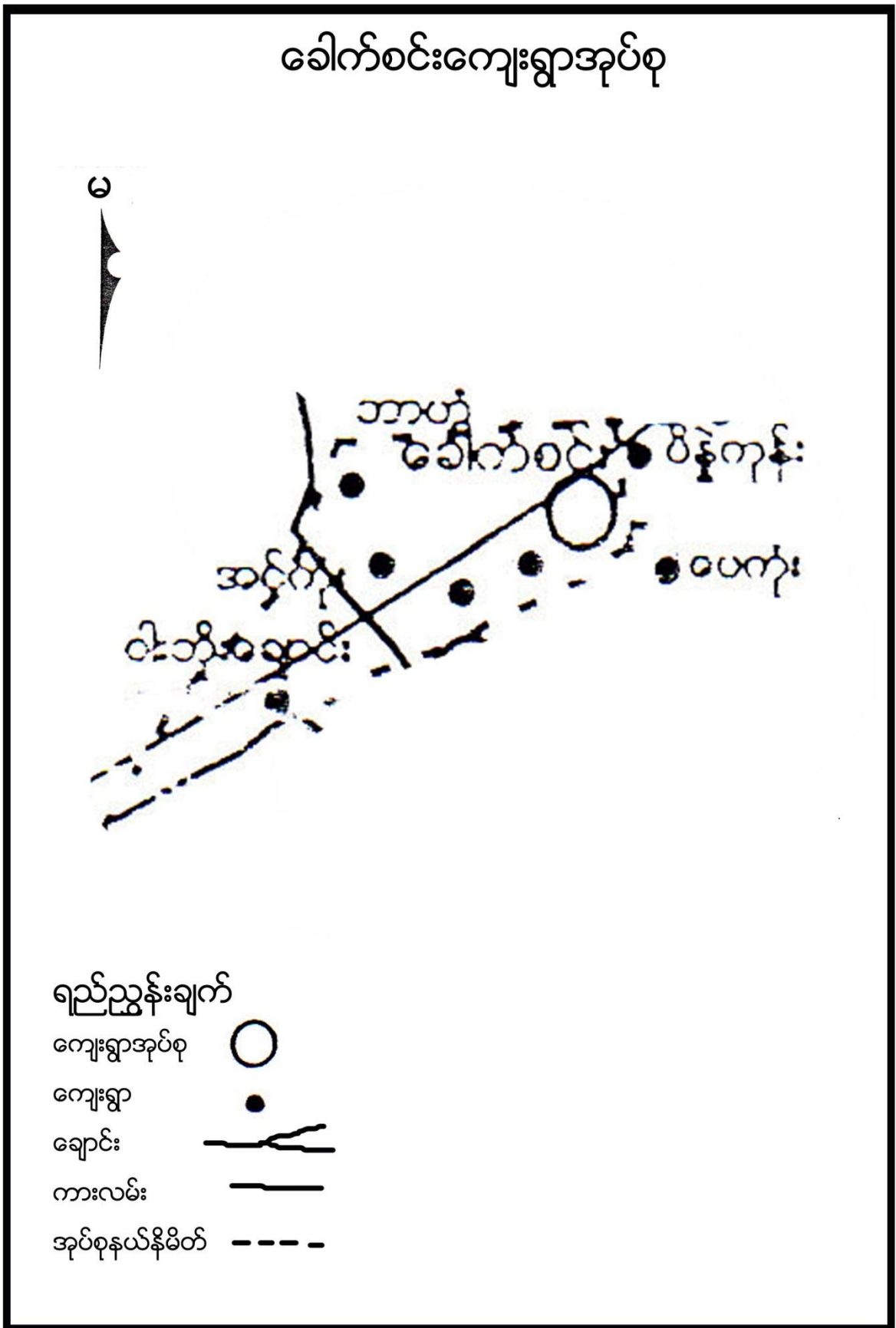



၃။ ကျေးရွာအုပ်စုတွင်ပါဝင်သော ကျေးရွာစာရင်းများ

ခေါက်စင်း၊ဘာဟဲ၊အင်းကုန်း၊တပ်ကုန်း၊မြေနီကုန်း၊ဝါးဘိုးချောင်း ကျေးရွာတို့ ပါဝင်သည်။

၄။ ကျေးရွာအခြေခံအချက်အလက်များ

၁။ ကျေးရွာသမိုင်းအကျဉ်း

ခေါက်စင်းကျေးရွာသည် လွန်ခဲ့သော နှစ်ပေါင်း ၁၅၀ ကျော်မှတည်ခဲ့သော ရွာဖြစ်သည်။ စေတီပုထိုးဟောင်းများ ကျန်ရစ်ကြောင်းသိရသည်။ ရှေးဟောင်းစေတီပုထိုးများရှိပြီး အိမ် အခြေနေများမှာ အင်ဖက် မိုး သက်ကယ်မိုးများ ဖြစ်ပြီး ဝါးထရံကာ ခြေတံရှည်အိမ်ဖြစ်သည်။ ရွာတည်စ အချိန်တွင် အိမ်ခြေမှာ ၁၅ အိမ်ဖြစ်သည်။ ကျေးရွာ၏ အဓိကလုပ်ငန်းမှာ လယ်ယာ စိုက်ပျိုးရေးလုပ်ငန်းဖြစ်ပြီး ဝင်ငွေရရှိရန် ခမောက် ယက် လုပ်ငန်းများ ပြုကြသည်။ လယ်ယာမြေပိုင်ဆိုင်မှု နည်းပါးသဖြင့် စားဝတ်နေရေး ကြပ်တည်းကြပါသည်။ မီးအလင်းရောင်ရရှိရန် ကညင်ဆီ များဖြင့် မီးထွန်းခဲ့ကြပါသည်။ ပညာရေးတွင်လည်း ဘာက ကျောင်းများတွင် သင်ကြား ခဲ့ရပါသည်။ ယခု အခါတွင် မြေနီကုန်း ကျေးရွာနှင့် ပေါင်းပြီး ပညာ သင်ကြား ကြရသည်။ ကျေးရွာ ဖွံ့ဖြိုးမှု နောက်သဖြင့် ကျန်မာရေးအတွက် အခက်အခဲ များစွာ ရှိခဲ့ကြသည်။ ဖောင်ပြင်ကားလမ်းကြီး ဖောက်ပြီးသည့် အချိန်မှ စကာ လမ်းပန်းဆက်သွယ်ရေး ကောင်းမွန်ခဲ့ပါသည်။ ယခင်နှစ်များတွင် မိုးတွင်း ကာလာတွင် ရွံ့ ဗွက် ထကာ သွားလာရ အခက်ခဲ များရှိခဲ့ပါသည်။ တပိုင်တနိုင် မွေး မြူရေးအဖြစ် ကျွဲ နွား ကြက် ဝက်များကို မွေးမြူကြသည်။ ယခု အခါတွင် အိမ်ခြေ ၅၂ အိမ် ရှိပြီး ဗုဒ္ဓဘာသာ ကို ကိုးကွယ်ကြသည်။ လူဦးရေပေါင်း ကျား ၁၂၄ မ ၁၅၉ ရှိပြီး ပင်လည်ဘူးမှ ဖောင်းပြင်သို့ ဖောက်လုပ်ထားသော ကားလမ်းဘေးတွင် တည်ရှိပါသည်။

၂။ ထူးခြားဖြစ်စဉ်

၃။ လူနည်းစုလူမျိုးစုအိမ်ထောင်စု

အမျိုးအစား	အိမ်ထောင်စု	ကျား	မ	စုစုပေါင်း
-	-	-	-	-

၄။ ထိခိုက်လွယ်အုပ်စု

ထိခိုက်လွယ်အုပ်စု	အိမ်ထောင်စု	ကျား	မ	စုစုပေါင်း
သက်ကြီး	၁၈	၈	၁၀	၁၈
မြေယာမဲ့	၁၄	၃၂	၃၂	၆၄
မသန်စွမ်း	၁	၁	-	၁



၅။ အဓိကစီးပွားရေးလုပ်ငန်းများ

စိုက်ပျိုးရေး	မွေးမြူရေး	အသေးစားစီးပွားရေး	အခြား
စပါး	ကျွဲ	ဈေးဆိုင်	
	နွား		
	ဝက်		
	ကြက်၊		

၆။ ကျေးရွာအတွင်းအဓိက ပိုင်ဆိုင်မှုများ

ကျေးရွာပိုင်ဆိုင်မှုများ	စိုက်ပျိုးမြေ	စားကျက်မြေ	သစ်တောမြေ	သဲ/ကျောက်ရရှိမှု	ရေတွင်း/ရေကန်	စက်ရေတွင်း
အရေအတွက်	၁၃၀ဧက	၄၀ ဧက	-	ရှိ/မရှိ	၃၀/-	-
ကျေးရွာပိုင်ဆိုင်မှုများ	ကား	ထော်လာဂျီ	စပါးကြိတ်စက်	ခြွေလှေ့စက်	အသေးစားဆည်	ဈေးဆိုင်
အရေအတွက်	၂	-	-	-	-	၃

၇။ ကျေးရွာအတွင်းအခြားပိုင်ဆိုင်မှုများ

ကျေးရွာပိုင်ဆိုင်မှုများ	ရေတင်စက်	လယ်ထွန်စက်	ထွန်/ထယ်	ကျွဲ	နွား
အရေအတွက်	၇	-	၃၈/၃၈	၁၀	၁၃၉
ကျေးရွာပိုင်ဆိုင်မှုများ	ဝက်	ဆိုင်ကယ်	ကျွမ်းကျင်လုပ်သား	လုပ်သား	
အရေအတွက်	၅၄	၃၄	၅	၁၅	

၈။ အခြားကျေးရွာရှိအသုံးပြုနိုင်သော အရင်းအမြစ်/အချက်အလက်များ

အရင်းအမြစ်	ဆေးခန်း	အ.လ.က/အ.ထ.က	ဈေး	ကျွမ်းကျင်လုပ်သား	လုပ်သား	မြေတူးစက်	လမ်းကြိတ်စက်
အရေအတွက်	၂	၂၂	၁	၁၀	၃၀	၁	-

၅။ လူထုပူးပေါင်းပါဝင်သော လူမှုဆန်းစစ်ခြင်း နှင့် အကဲဖြတ်ခြင်း လုပ်ငန်းစဉ် (PSA/PRA) အကျဉ်းချုပ်

စဉ်	အကြောင်းအရာ	ရက်စွဲ	ဦးတည်အုပ်စု	တက်ရောက်သူ			အဓိက ဆွေးနွေးချက်များ
				ကျား	မ	ပေါင်း	



၁	လူမှုစီးပွားအဆင့် သတ်မှတ်ခြင်း(We alth Ranking)	၅၄-၁-၆	ချမ်းသာ၊အလယ်အ လတ်၊နွမ်းပါး၊အလွန် နွမ်းပါးအုပ်စုများ	၂၂	၂၈	၅၀	ကျေးရွာလူမှုစီးပွားအုပ်စုများခွဲခြား သတ်မှတ်နိုင်ရေးအတွက် အခြေခံစံနှုန်းများ သတ်မှတ်ခြင်း၊ ကျေးရွာသားများနှင့် အများသဘောတူ ခွဲခြားသတ်မှတ်ခြင်း
၂	ရာသီခွင်ပြပြက္ခဒိန် (Seasonal Calendar)	၅၄-၁-၆	ကော်မတီဝင်၊ အမျိုးသမီး၊အမျိုးသ ားများ	၁၀	၂၅	၃၅	ရာသီဥတု၊ စိုက်ပျိုးသီးနှံများ၊ လယ်ယာလုပ်ငန်းများ၊ နေ့စားလုပ်ငန်းများ၊ မွေးမြူရေးလုပ်ငန်းများ၊ ဝမ်းစာဖူလုံမှု နှင့် ပွဲတော်များ
၃	ကျေးရွာလူမှုရေးပြ၊ သယံဇာတပြမြေပုံ (Social Map/Resource Map)	၅၄-၁-၆	ရပ်မိရပ်ဖ၊ ကော်မတီဝင်များ	၁၂	၁၅	၂၇	အိမ်အမျိုးအစားများ၊ အခြေခံအဆောက်အဦများ၊လမ်း ပန်းဆက်သွယ်ရေးအခြေအနေ လယ်ယာမြေများ၊ မြစ်ချောင်းများ၊ ရေတွင်း ရေကန်များ၊သစ်တောများ
၄	ပြဿနာသစ်ပင် (Problem Tree)	၅၅-၁-၆	အမျိုးသားများကော် မတီဝင်များ	-	၂၈	၂၈	ဆွေးနွေးထားသော အခြေခံအဆောက်အဦ များနှင့် သက်မွေးဝမ်းကျောင်းလုပ်ငန်းမျ ား၊ကျန်းမာရေး၊ပညာရေး။
၅	ပြဿနာသစ်ပင် (Problem Tree)	၅၅-၁-၆	အမျိုးသမီးများ	၂၂	-	၂၂	ဆွေးနွေးထားသော အခြေခံအဆောက်အဦ များနှင့် သက်မွေးဝမ်းကျောင်းလုပ်ငန်းမျ ား
၆	ကျေးရွာ၏ (၅)နှစ်စာ ဦးစားပေးအစီအစဉ် ပြ ဇယား(Metric Ranking)	၅၄-၁-၆	အမျိုးသားအုပ်စု၊အ မျိုးသမီးအုပ်စု၊လူင ယ်အုပ်စု၊ရပ်မိရပ်ဖ အုပ်စု	၂၄	၂၉	၅၃	အကျိုးပြုဦးရေ၊ အကျိုးခံစားခွင့် နှင့် အဓိက လိုအပ်ချက်များပေါ် မူတည်၍ ဆုံးဖြတ်သည်။
၇	အဖွဲ့အစည်းချိတ် ဆက်ပုံ (Venn Diagram)	၅၄-၁-၆	ကျေးရွာအုပ်ချုပ်ရေး အဖွဲ့၊ကျေးရွာစီ/ ထောက်အဖွဲ့	၁၇	၉	၂၆	ကျေးရွာတွင်းရှိ အဖွဲ့အစည်းများနှင့် မည်သို့သောလုပ်ငန်းများအတွ က် မည်သည့်အဖွဲ့များချိတ်ဆက်လုပ် ကိုင်မှု



၈	ပင့်ကူအိမ် ကွန်ယက် (Spider Web)	၈၄-၁၄-၁၄	အမျိုးသားများ နှင့် အမျိုးသမီးများ	၂၂	၂၈	၅၀	အမျိုးသားများ နှင့်အမျိုးသမီးများ တန်းတူအခွင့်အရေး ရရှိမှု နှင့် မရရှိသည့် အကြောင်းအရင်းများ
၉	ပြဿနာအခွင့်အရေး၊ လက်ရှိအခြေအနေနှင့် ပြောင်းလဲမှု ညွှန်းကိန်း	၈၄-၁၄-၁၉	ကျေးရွာစိ/ထောက် အဖွဲ့၊ ကျေးရွာလူထု	၂၄	၂၉	၅၃	ပြဿနာအခွင့်အရေး၊ လက်ရှိအခြေအနေ ကိုသိရှိရန် နှင့် ပြောင်းလဲနိုင်သည်ပုံစံများ
၁၀	ကျေးရွာအိမ်မက်ပြ မြေပုံ (Dream Map)	၈၄-၁၄-၁၄	ကျေးရွာစိ/ထောက် အဖွဲ့၊ ကျေးရွာလူထု	၁၅	၈	၂၃	နောင်တစ်ချိန်တွင် ကျေးရွာတွင် ဖြစ်စေချင်သော/မြင်စေချင်သော အရာများ ထည့်သွင်းရေးဆွဲခြင်း

၆။ ကျေးရွာဖွံ့ဖြိုးရေး အစီအစဉ်အတွက် အသုံးပြုခဲ့သော PRA tools များနှင့် တစ်ခုချင်းစီအတွက်သုံးသပ်ချက်များ

၁။ ကျေးရွာ၏လူမှုစီးပွားအဆင့်သတ်မှတ်ခြင်း။ (Wealth Ranking)

အဆင့်	အခြေခံစံနှုန်းများ/ ညွှန်းကိန်းများ	အိမ်ထောင်စု	ရာခိုင်နှုန်း
ချမ်းသာ	အိမ်အခြေအနေ-တိုက်အိမ် (၅) ဧကအထက် ကျွဲ၊ နွား- (၆) ကောင်အထက် အခြားပိုင်ဆိုင်မှု- ထွန်းစက်၊ TV၊ စပါးကြိုက်စက်၊ ဆိုင်ကယ်၊ (အထက်တန်း၊ အလယ်တန်းကျောင်းသားရှိ)	၁၉	၃၆.၅၄%
အလယ်အလတ်	အိမ်အခြေအနေ- ပျဉ်ကာ၊ သွပ်မိုး မြေယာပိုင်ဆိုင်မှု- (၃)ဧက အထက် ကျွဲ၊ နွား- (၃)ကောင်အထက် အခြားပိုင်ဆိုင်မှု- ထွန်းစက်၊ TV၊ ဆိုင်ကယ်၊ (အလယ်တန်းကျောင်းနေအရွယ်ကျောင်းသားရှိ)	၂၄	၄၆.၁၅%
နွမ်းပါး	အိမ်အခြေအနေ- ဝါးထရံကာ၊ သက်ကယ်မိုး၊ မြေယာပိုင်ဆိုင်မှု- (၂)ဧက နှင့် အထက် ကျွဲ၊ နွား- ၂ ကောင်အထက် အခြားပိုင်ဆိုင်မှု- ဆိုင်ကယ်၊ စက်ဘီး	၉	၁၇.၃၁%
အလွန်နွမ်းပါး	အိမ်အခြေအနေ-ထရံကာ၊ ဖက်မိုး မြေယာပိုင်ဆိုင်မှု- မရှိ ကျွဲ၊ နွား- မရှိ အခြားပိုင်ဆိုင်မှု- မရှိ	-	-
စုစုပေါင်း		၅၂	၁၀၀%



သုံးသပ်ချက်

ရာသီဥတု-တပိုတွဲလ လယ်မှ စ၍ နယုန်လအထိ နွေရာသီဖြစ်ပါသည်။ နယုန်လ လယ် မှ စ၍ တော်သလင်း လအထိ မိုးရာသီ ဖြစ်ပါသည်။ သီတင်းကျွတ်လ မှ စတင်၍ တပိုတွဲလ လယ်အထိ ဆောင်းရာသီ ဖြစ်ပါသည်။

စိုက်ပျိုးရေး--

နယုန်လတွင်ပျိုးကြဲကြပြီးဝါဆို၊ဝါခေါင်တွင်စပါးစိုက်ပျိုးကာတော်သီလင်း၊သီတင်းကျွတ်လများတွင်နှမ်းကြဲကြ သည်။တန်ဆောင်မုန်း၊နတ်တော်၊ပြာသိုလများတွင် စပါးရိတ်၊နှမ်းရိတ်ခြင်းလုပ်ငန်းများ လုပ်ကိုင်ကြသည်။

မွေးမြူရေး-မွေးမြူရေး လုပ်ငန်းများကို ရာသီမရွေးလုပ်ကိုင်ကြပါသည်။ ကြက်/ဝက်/ကျွဲ/နွား များကို တနိုင်တပိုင်မွေးမြူကြသည်။

လမ်းပန်းဆက်သွယ်ရေး- ၁၂ လ ရာသီ လုံး လမ်းပန်းဆက်သွယ်ရေးကောင်းမွန်ပါသည်။

သောက်သုံးရေ-သောက်သုံးရေ လုံလောက်မှုရှိပါသည်။ စက်ရေတွင်း ပေါများ ပါသည်။

နေ့စားလုပ်ငန်း-တန်ခူးလတွင် ပဲနုတ်ခြင်း၊ ဝါဆို ဝါခေါင် တွက် ကောက်စိုက်ခြင်း သီတင်း ကျွတ် တန်ဆောင်မုန်းလတွင် စပါး ရိတ်သိမ်း ခြင်းများ ပြုလုပ်ကြပါသည်။ တစ်နေ့ ဝင်ငွေမှာ(၂၅၀၀) ကျပ်၊တစ်လဝင်ငွေ(၇၅၀၀၀)ကျပ် နှင့် တစ်နှစ်ဝင်ငွေ(၉၁၂၅၀၀)ကျပ်ရရှိပါသည်။ အဓိက အားဖြင့် လယ်ယာမြေမရှိခြင်းဖြစ်ပါသည်။ စိုက်ပျိုးရေး ရှားပါးခြင်း။

သဘာဝဘေးအန္တရာယ်။ တပေါင်း တန်ခူး လများတွင် လေဒဏ်များ အနည်းငယ် ခံရလေ့ ရှိပါသည်။

ဝမ်းစာဖူလုံမှု-ဝါဆို ဝါခေါင် တော်သလင်း သီတင်းကျွတ် တန်ဆောင်မုန်း လများတွင် ဝမ်းစာရှားပါးမှု များ ရှိပါသည်။

အလုပ်သမားရှားပါးမှု-လယ်ယာလုပ်ငန်းခွင် ဝင်ချိန်တွင် အလုပ်သမား ရှားပါးမှုများ ရှိပါသည်။

ပွဲတော်များ-တန်ခူးလတွင် သင်္ကြန်ပွဲတော်ပြုလုပ်ပါသည်။ ဝါဆိုလတွင် သင်္ကြန်ကပ်ပွဲတော်ရှိပါသည်။ တော်သလင်းလတွင် မြသပိတ်ပွဲတော်ရှိပါသည်။သီတင်းကျွတ်လတွင် မီးထွန်းပွဲတော်ရှိပါသည်။ တန်ဆောင်မုန်း ကထိန်ပွဲ၊တပို့တွဲ တပေါင်းလတွင် အလှူပွဲများရှိပါသည်။



သုံးသပ်ချက်

လူနေထိုင်မှု ပုံစံ-စီပွားရေးအဆင့် (၄) မျိုး(ချမ်းသာ၊ အလယ်အလတ်၊ နွမ်းပါး၊ အလွန်နွမ်းပါး) ရှိပြီး ကျေးရွာများတွင် ပြန့်ကျဲစွာနေထိုင်ကြပါသည်။

လမ်းပန်းဆက်သွယ်ရေး-- ကျေးရွာတွင်းလမ်းများသည် မြေသားလမ်းဖြစ်သည်။ ၂၀၁၅ ခုနှစ်တွင် အရှေ့ဖက်သို့ မြေသားလမ်း ပြုပြင်ပြီး ဖြစ်ပါသည်။ အခြား ကျေးရွာများသို့ သွားသော လမ်းများသည် မြေသားလမ်း ကျောက်ခင်းလမ်းများဖြစ်ပြီး မိုးတွင်းကာလတွင် သွားလာရေး ခက်ခဲမှု အနည်းငယ် ရှိပါသည်။

ကျန်းမာရေး-- အနည်းငယ် နာမကျန်းဖြစ်လျှင် ကျေးရွာရှိကုန်စုံဆိုင်တွင် ဝယ်သောက်ရသည်။ အတော်တန် နေမကောင်းဖြစ်လျှင် ပင်လည်ဘူးသို့သွားရောက် ဆေးကုသရသည်။ ကျန်းမာရေးဆိုင်ရာ အပါဝင် ကျေးရွာလူတို့မှ ဗဟုသုတနည်းနေသဖြင့် ပိုမိုအားကောင်းလာစေရန် စာကြည့်တိုက်ဆောက်ရန် လိုအပ်နေပါသည်။ ကျန်းမာရေး အလွယ်တကယ် ကုသနိုင်ရန် ဆေးခန်းများလည်း လိုအပ်နေပါသည်။

သောက်သုံးရေး- ရွာတွင်းရှိလက်တူးတွင်း ပိုက်တွင်းရေကို သောက်သုံးရေးအဖြစ် အသုံးပြုကြရသည်။ သောက်သုံးရေး လုံလောက်မှုအသင့်တင့် တွင် ရှိပါသည်။

အခြား-ကျေးရွာ တွင်ဘုန်းကြီးကျောင်း၊ဓမ္မာရုံ၊ဇရပ်၊ မူလတန်းနှင့် မူကြိုကျောင်းများ ရှိပါသည်။



၄။ကျေးရွာအရင်းအမြစ်ပြုခြင်းနှင့်သုံးသပ်ချက်

Handwritten notes and diagrams on a piece of paper, likely a field sketch or plan. The text is in Burmese.

At the top left, there is a simple coordinate system with axes labeled 'x' and 'y' and arrows pointing in four directions.

The main part of the page features a large grid drawn with blue and brown lines, representing a layout of plots or fields. The grid is roughly 4 columns by 3 rows. Handwritten labels in Burmese are placed within and around the grid:

- Top left: ချမ်းသာကြီး၊ ပျဉ်းမာ (Chansadon Kye, Pyin Ma)
- Below it: လှလှ (Lay Lay)
- Further down: ယထာဓိက သတ်သတ် (Yathadika Sat Sat)
- Bottom left: ပျဉ်းမာ (Pyin Ma)
- Right side: စေတနာ: (Sethana) with a list of numbers: ၂၂၂၂, ၂၂၂၂, ၂၂၂၂, ၂၂၂၂.
- Bottom left: စေတနာ: (Sethana) with a list of numbers: ၂၂၂၂, ၂၂၂၂, ၂၂၂၂, ၂၂၂၂.
- Bottom right: စေတနာ: (Sethana) with a list of numbers: ၂၂၂၂, ၂၂၂၂, ၂၂၂၂, ၂၂၂၂.

At the bottom, there is a red stamp or signature that says "ကျေးရွာအရင်းအမြစ်ပြုခြင်းနှင့်သုံးသပ်ချက်" (Resource Survey and Assessment of the Village).

The bottom right corner contains a small drawing of a house or structure, and a small box with Burmese text.



သုံးသပ်ချက်

ပတ်ဝန်းကျင်ရှိအရင်းအမြစ်များ-ရွာပတ်ဝန်းကျင်ရှိသစ်တောများမှထင်းထုတ်ယူသုံးစွဲနိုင်ပါသည်။ ရွာ၏ တောင်ဖက်တွင် ရေကန်ကြီး ၁ ကန် ရှိပါသည်။ ထိုရေကန်မှ ရေကို ကျွဲ နွားများ သောက်သုံး ကြပါသည်။ ရွာ၏ တောင်ဖက်တွင် သစ်တောများ ရှိပါသည်။ ရွာ၏ဘေးပတ်လည်တွင် လယ်ကွင်းမြေများရှိပါသည်။

စီးပွားရေးလုပ်ကိုင်စားသောက်ရသောအရင်းအမြစ်-လယ်ယာမြေများအသုံးပြု၍စပါးစိုက်ပျိုးနိုင်သည်။ စားကျက်မြေကို အသုံးပြုကာ ကြက် ဝက် ကျွဲ နွားများ တို့ကို လည်း တစ်နိုင်တစ်ပိုင် မွေးမြူကြသည်။

အရင်းမြစ်နှင့် ဆက်စပ်သော ပြဿနာများ- သစ်တောများ ပြုန်းတီးမှုမြန်ခြင်းနှင့် ရာသီ ဥတုဖောက်ပြန်မှုများ ကြောင့် စိုက်ပျိုး ရေးအတွက် မိုးခေါင်းခြင်း မိုးများလွန်းခြင်းဖြစ်သဖြင့် သီးနှံများ အချိန်မီ မစိုက်ပျိုးနိုင်ခြင်း။ စိုက်ခင်းများ ပျက်စီးခြင်း စသည့် တို့ ကြုံတွေ့ရသည်။ ထို့ကြောင့် သီးနှံများ အထွက် နှုန်းလျော့နည်းပြီး စီးပွားရေးနိမ့်ကျလာသည်။ ဝမ်းစာဖူလုံမှုနည်းလာကြသည်။



အကြောင်းအရင်းများ/ အခက်အခဲများ

၁	ရွာတွင်းလမ်းနှင့် တံတား မကောင်းခြင်း	၂	ဆေးပေးခန်းမရှိခြင်း	၃	ရေတွင်း ရေကန် တည်ဆောက်ရန်
၄	စာကြည့်တိုက် မရှိခြင်း	၅	စက်ရေတွင်း မရှိခြင်း	၆	မီးသက် ရေကန် မရှိခြင်း
၅	ရွာချင်းဆက်လမ်း မကောင်းခြင်း	၇	မူကြို ကျောင်း		

အကျိုးဆက်များ

- ၁ သွားလာရေးခက်ခဲခြင်း။
- ၂ အချိန် မီ ဆေးကုသရန် ခက်ခဲခြင်း
- ၃ သောက်သုံးရေလုံလောက်မှုမရှိခြင်း၊ အချိန်ကုန်ခြင်း
- ၄ ဗဟုသုတ နည်းပါးခြင်း
- ၅ သောက်သုံးရေလုံလောက်မှုမရှိခြင်း၊ အချိန်ကုန်ခြင်း
- ၆ မီးဘေး ကြောက်ရခြင်း
- ၇ သွားလာရန် ခက်ခဲခြင်း
- ၈ ကလေးများ ဖွံ့ဖြိုးမှု နောက်ကျခြင်း

ဖြေရှင်းနည်းလမ်း

- ၁ ရွာတွင်းလမ်းနှင့် တံတား ၄ စင်း တည်ဆောက်ပေးခြင်း
- ၂ ဆေးပေးခန်း ဆောက်လုပ်ပေးခြင်း
- ၃ ရေတွင်းရေကန် တည်ဆောက်ပေးခြင်း
- ၄ စာကြည့်တိုက်ပြုပြင်ပေးခြင်း
- ၅ စက်ရေတွင်းတူးပေးခြင်း
- ၆ မီးသက် ရေကန် ဆောက်ပေးခြင်း
- ၇ ရွာချင်းဆက်လမ်း ပြုပြင်ပေးခြင်း
- ၈ မူကြိုကျောင်း ဆောက်လုပ်ပေးခြင်း



အကြောင်းအရင်းများ/ အခက်အခဲများ

၁	ရွာတွင်း လမ်းနှင့် တံတား မကောင်းခြင်း	၂	ဆေးပေးခန်းမရှိခြင်း	၃	ရေတွင်း ရေကန် တည်ဆောက်ရန်
၄	စာကြည့်တိုက် မရှိခြင်း	၅	စက်ရေတွင်း မရှိခြင်း	၆	မီးသက် ရေကန် မရှိခြင်း
၅	ရွာချင်းဆက်လမ်း မကောင်းခြင်း	၇	မူကြို ကျောင်း		

အကျိုးဆက်များ အကျိုးဆက်များ

- ၁ သွားလာရေးခက်ခဲခြင်း ။
- ၂ အချိန် မီ ဆေးကုသရန် ခက်ခဲခြင်း
- ၃ သောက်သုံးရေလုံလောက်မှုမရှိခြင်း၊ အချိန်ကုန်ခြင်း
- ၄ ဗဟုသုတ နည်းပါးခြင်း
- ၅ သောက်သုံးရေလုံလောက်မှုမရှိခြင်း၊ အချိန်ကုန်ခြင်း
- ၆ မီးဘေး ကြောက်ရခြင်း
- ၇ သွားလာရန် ခက်ခဲခြင်း
- ၈ ကလေးများ ဖွံ့ဖြိုးမှု နောက်ကျခြင်း

ဖြေရှင်းနည်းလမ်း

- ၁ ရွာတွင်းလမ်းနှင့် တံတား ၄ စင်း တည်ဆောက်ပေးခြင်း
- ၂ ဆေးပေးခန်း ဆောက်လုပ်ပေးခြင်း
- ၃ ရေတွင်းရေကန် တည်ဆောက်ပေးခြင်း
- ၄ စာကြည့်တိုက်ပြုပြင်ပေးခြင်း
- ၅ စက်ရေတွင်းတူးပေးခြင်း
- ၆ မီးသက် ရေကန် ဆောက်ပေးခြင်း
- ၇ ရွာချင်းဆက်လမ်း ပြုပြင်ပေးခြင်း
- ၈ မူကြိုကျောင်း ဆောက်လုပ်ပေးခြင်း



၇။ ပြီးစားပေးအစီအစဉ်ပြဇယား (Matrix Ranking)

တက္ကသိုလ်များ အားဖြင့် ပြုစုပေးသည့် အစီအစဉ်

စဉ်	အစီအစဉ်	၁	၂	၃	၄	၅	၆	၇	၈	၉	၁၀	အရပ်အကွက်	အမှတ်
၁	ကျေးဇူးတင်ဆက်သွယ်	၂	၃	၄	၅	၆	၇	၈	၉	၁၀	၁၀	၁	၈
၂	စာဖြင့်ပို့ပေးခြင်း	၃	၄	၅	၆	၇	၈	၉	၁၀	၁၀	၉	၂	၅
၃	ဆေးပေးခြင်း	၄	၅	၆	၇	၈	၉	၁၀	၁၀	၉	၈	၃	၃
၄	ကျန်းမာရေးအခြေအနေအထား	၅	၆	၇	၈	၉	၁၀	၁၀	၉	၈	၇	၄	၄
၅	မီးသတ်ရေးရာ	၆	၇	၈	၉	၁၀	၁၀	၉	၈	၇	၆	၅	၇
၆	စက်မှုရေးရာ	၇	၈	၉	၁၀	၁၀	၉	၈	၇	၆	၅	၄	၆
၇	မူကြမ်းရေးရာ	၈	၉	၁၀	၁၀	၉	၈	၇	၆	၅	၄	၃	၅
၈	ကျန်းမာရေးရေးရာ	၉	၁၀	၁၀	၉	၈	၇	၆	၅	၄	၃	၂	၄
၉	တံတားရေးရာ	၁၀	၁၀	၉	၈	၇	၆	၅	၄	၃	၂	၁	၃



စီမံကိန်းပထမနှစ်တွင် ရွာတွင်းလမ်းတည်ဆောက်ပြီးစီး ခဲ့ပါသည်။

စီမံကိန်းဒုတိယနှစ်တွင်းခေါက်စင်းကျေးရွာအုပ်စု အတွက် စီမံကိန်းထောက်ပံ့ငွေ သိန်း ၂၀၀ ရရှိပြီး အုပ်စုအတွင်း ၆ ရွာရှိသည့်အနက် မဲနိုက်ဆုံးဖြစ်ကြရာ ခေါက်စင်းနှင့် ဘာဟဲ ကျေးရွာများမှ စီမံကိန်းဒုတိယနှစ်တွင် ၉၆ သိန်းစီဖြင့် ရွာတွင်းလမ်း ရွာချင်းဆက်လမ်းများ ပြုပြင်ခြင်း ၊ စက်ရေတွင်း တူးဖော်ခြင်း လုပ်ငန်းများအား လုပ်ဆောင်မည်ဖြစ်သည်။ တပ်ကုန်းကျေးရွာ အနေနှင့် စီမံကိန်း တတိယနှစ်တွင် စိမ့်စမ်းရေသွယ်နှင့် ရေကန်အား ဆောက်လုပ်မည်ဖြစ်ပြီး တပ်ကုန်း ကျေးရွာအနေဖြင့် ရွာတွင်း ကျောက်ချောလမ်းနှင့် တံတား၄ စင်း လုပ်ငန်းများအား ဆောင်ရွက်မည်ဖြစ်ပါသည်။





သုံးသပ်ချက်

ကျေးရွာအတွင်းရှိအဖွဲ့အစည်းများကျေးရွာလူထုနှင့်အဖွဲ့အစည်းများချိတ်ဆက်ဆောင်ရွက်နေသည့်အနေအထူးမှာအုပ်ချုပ်ရေးအဖွဲ့အမျိုးသားအဖွဲ့အမျိုးသမီးများအဖွဲ့ကျေးရွာစီမံကိန်းအထောက်အကူပြုကော်မတီကြက်ခြေနီအဖွဲ့၊ဓမ္မစကြာအဖွဲ့ဂေါပက၊မိခင်နှင့်ကလေး၊ ရပ်မိရပ်ဖ၊ ကျောင်းကော်မတီ၊ အမျိုးသမီးရေးရာအဖွဲ့၊ မီးလင်းရေးအဖွဲ့များရှိကြပြီးကျေးရွာဖွံ့ဖြိုးတိုးတက်ရေးကျေးရွာအကျိုးပြုလုပ်ငန်းများချိတ်ဆက်ဆောင်ရွက်ကြပါသည်။

ကျေးရွာပြင်ပအဖွဲ့အစည်းများကျေးရွာလူထုနှင့်ပြင်ပအဖွဲ့အစည်းများချိတ်ဆက်ဆောင်ရွက်နေသည့်အနေအထားမှာမြို့နယ်အထွေထွေအုပ်ချုပ်ရေးဦးစီးဌာန၊လူထုဗဟိုပြုစီမံကိန်း၊ပညာရေးဌာန၊ကျန်းမာရေးဌာန၊ကျေးလက်ဒေသဖွံ့ဖြိုးတိုးတက်ရေးဦးစီးဌာန၊မွေးမြူရေး၊မြေစာရင်း၊သစ်တော၊ရေစခန်း၊လ.ဝ.က၊စိုက်ဘက်၊သမအစရှိသည့်ဌာနများနှင့်ပံ့ပိုးဆောင်ရွက်မှုသာရှိပြီးကျေးရွာသားများအနေဖြင့်သက်ဆိုင်ရာကဏ္ဍအလိုက်လိုအပ်သလို ချိတ်ဆက်ဆောင်ရွက်မှုအကူအညီတောင်းခံမှုမှာ မရှိသလောက်အားနည်းပါသည်။

အမျိုးသမီးကဏ္ဍ အစည်းအဝေးမှတ်တမ်း နှင့် စစ်ဆေးရမည့်အချက်များ

၁။ အမျိုးသမီးကဏ္ဍ အစည်းအဝေးမှတ်တမ်း

ကျေးရွာမိတ်ဆက်အစည်းအဝေးပြုလုပ်ရန် ဖိတ်ကြားရာတွင် အစည်းအဝေးတွင် အမျိုးသမီး အချိုးညီစွာ ပါဝင်ရန် သက်ဆိုင်ရာ ကော်မတီသို့ ပြောကြားခဲ့ပါသည်။ ပထမအကြိမ် မိတ်ဆက်အစည်းအဝေးတွင် အစည်းအဝေးတိုင်းတွင် အမျိုးသမီးများ အချိုးညီစွာ တက်ရောက်ရန် ပြောကြားခဲ့ပါသည်။ အစည်းအဝေးတိုင်းတွင်လည်း အမျိုးသမီးများမှ ပြောကြားလိုသော အချက်များကို လွတ်လပ် ပွင့်လင်းစွာ ပြောဆိုခွင့်ရှိကြောင်းကိုလည်း ပြောကြားထားပါသည်။ ကျေးရွာအုပ်စုအဆင့်တွင် နှစ်စဉ်ပြုလုပ်သော လုပ်ငန်းများတွင် အမျိုးသမီးများမှ တင်ပြဆောင်းဆိုထားသော လုပ်ငန်းတစ်ခုပါဝင်ရမည် ဖြစ်ကြောင်းကိုလည်း ပြောကြားခဲ့ပါသည်။ လုပ်ငန်းခွဲများ အကော်အထည်ဖော် ဆောင်ရွက်ရာတွင်လည်း လူထုလုပ်အားဖြင့် ဆောင်ရွက်သော လုပ်ငန်းများ ဖြစ်ပါက တူညီသော လုပ်ငန်းအတွက် တူညီသော လုပ်အားခများ ပေးချေရမည်ကိုလည်း ပြောကြားခဲ့ပါသည်။ စီမံကိန်း၏ ကဏ္ဍတိုင်းတွင် အမျိုးသမီးများ အခန်းကဏ္ဍကို ထည့်သွင်းထားပြီး အမျိုးသား/ အမျိုးသမီး ခွဲခြားမှုများ မရှိစေရန် ရည်ရွယ်ထားသည်ကို ရှင်းလင်းပြောကြားမှုများ ပြုလုပ်ခဲ့ပါသည်။

အမျိုးသမီးများ၏ ဦးဆောင်နိုင်မှု နှင့် စီမံခန့်ခွဲမှု စွမ်းရည်များ တိုးတက်လာစေရန် အတွက် ကော်မတီများထဲတွင် အမျိုးသမီးများ (၅၀%) ပါဝင်ရမည်ဖြစ်ပါသည်။ ဆပ်ကော်မတီ တစ်ခုတိုင်းတွင်လည်း အနည်းဆုံး အမျိုးသမီး တစ်ဦးပါဝင်ရမည်ဖြစ်ပါသည်။ ကော်မတီထဲတွင် ပါဝင်သော အမျိုးသမီးများသည် တင်ပြဆွေးနွေးမှုများ ပြုလုပ်ခြင်း၊ ဆုံးဖြတ်ချက်များချခြင်း စသည်တို့ကို ပြုလုပ်ရမည်ဖြစ်ပါသည်။ အမျိုးသားများမှလည်း ပံ့ပိုးကူညီပေးရမည်ဖြစ်ပါသည်။



ဒုတိယအကြိမ်အစည်းအဝေးတွင် အမျိုးသမီးများသည် မိမိတို့၏ လိုအပ်ချက် အခက်အခဲများကို လွတ်လပ်စွာဆွေးနွေးနိုင်ရန်အတွက် အမျိုးသမီးသီးသန့် အုပ်စုများဖွဲ့၍ အခက်အခဲများ ဖော်ထုတ်ခြင်းလုပ်ငန်းကိုလည်း လုပ်ကိုင်ခဲ့ပါသည်။

၂။ ကျေးရွာမိတ်ဆက် အစည်းအဝေးတွင်အမျိုးသမီး ကဏ္ဍအတွက် စောင့်ကြည့်စစ်ဆေးရမည့်အချက်များ

မေးမြန်းသည့်ရက်။ ရက်စွဲ - ၃.၀၁.၂၀၁၆

စဉ်	အကြောင်းအရာ	တွေ့ရှိချက်		မှတ်ချက်
		✓	X	
၁	အစည်းအဝေးတက်ရောက်လူသူများအား ကျား၊မ ရေးရာ အခြေခံသဘောတရားများကို ရှင်းလင်းဆွေးနွေးခဲ့ပါသလား။	✓		
၂	စီမံကိန်းတွင် ပါဝင်သော ကျား၊မရေးရာ အကောင်အထည်ဖော်ရေး လိုအပ်ချက် (၅)ချက်ကို ရှင်းလင်းပြခဲ့ပါသလား။	✓		
၃	အစည်းအဝေးများခေါ်ယူရာတွင်အမျိုးသား/သမီးများအချိုးညီစွာတက်ရောက်နိုင်ရေးအတွက် အသိပေးတိုက်တွန်း စည်းရုံးခဲ့တာမျိုး ရှိပါသလား။	✓		
၄	အမျိုးသမီးများ၏ စကားသံများ၊ ပြောဆိုနိုင်ခွင့်များ ပိုမိုထွက်ပေါ်လာအောင် ဖန်တီးပေးခဲ့ပါသလား။	✓		
၅	ဆပ်ကော်မတီဖွဲ့များဖွဲ့စည်းရာတွင်အမျိုးသမီးများနှင့်ပါဝင်ဖွဲ့စည်းရေး၊ပူးပေါင်းပါဝင်ရေး၊ဦးဆောင်နိုင်ရေးအတွက်တွန်းအားပေးကူညီဆောင်ရွက်ခဲ့ပါသလား။	✓		
၆	အစည်းအဝေးကို အမျိုးသား/သမီးများ အလွယ်တကူပါဝင်တက်ရောက်နိုင်သော အချိန်နှင့်နေရာများကိုရွေးချယ်ခြင်း၊ထည့်သွင်းစဉ်းစားဆောင်ရွက်ခြင်းများတို့ကိုလုပ်ဆောင်ခဲ့ပါသလား။	✓		
၇	လူနည်းစု/ဆင်းရဲ/နွမ်းပါး/ထိခိုက်လွယ်သောအုပ်စုများကို အစည်းအဝေးမစတင်မှီ အချိန်များက ရှာဖွေဖော်ထုတ်ခဲ့တာမျိုး ရှိပါသလား။	✓		
၈	လူနည်းစု/ဆင်းရဲ/နွမ်းပါး/ထိခိုက်လွယ်သော အမျိုးသား/သမီးများထဲမှ အချို့ကို အစည်းအဝေးတက်ရောက်နိုင်အောင် ဖိတ်ကြားဆောင်ရွက်မှုမျိုး ရှိခဲ့ပါသလား။	✓		
၉	လူနည်းစု/ဆင်းရဲ/နွမ်းပါး/ထိခိုက်လွယ်သောအမျိုးသား/သမီးများနှင့် ကြုံတွေ့နေရသောအခက် အခဲများကို သင်ဆွေးနွေး မေးမြန်းခဲ့တာမျိုး ရှိပါသလား။	✓		
၁၀	အမျိုးသမီးများ ပြောဆိုတင်ပြနိုင်အောင် အချိန်ပေးရန်၊ ကြိုတင်စီစဉ်ဆောင်ရွက်မှုမျိုးများ ဆောင်ရွက်ခဲ့တာများ ရှိပါသလား။	✓		
၁၁	စီမံကိန်းလုပ်ငန်းခွဲများရှာဖွေဖော်ထုတ်ရာတွင်အမျိုးသား/သမီးများသီးခြားဆွေးနွေး	✓		



	ဖက်ထုတ် ဆောင်ရွက်ခဲ့တာမျိုး ရှိပါသလား။			
၁၂	ကျေးရွာစီမံကိန်း အထောက်အကူပြုကော်မတီများဖွဲ့စည်းရာတွင် အမျိုးသမီး၊ အမျိုးသား အချိုးညီမှုစွာ (၅၀ : ၅၀) ဖွဲ့စည်းနိုင်ခဲ့ပါသလား။ မဖွဲ့စည်းနိုင်ခဲ့ပါက မှတ်ချက်တွင် ရှင်းလင်းပါ။	√		
၁၃	ဆပ်ကော်မတီများတွင် အနည်းဆုံး အမျိုးသမီးအဖွဲ့ဝင် တစ်ဦးနှုန်းဖြင့် ပါဝင်ဖွဲ့စည်းနိုင်ခဲ့ပါသလား။ မဖွဲ့စည်းနိုင်ခဲ့ပါက မှတ်ချက်တွင် ရှင်းလင်းပါ။	√		
၁၄	ကျေးရွာ/ကျေးရွာအုပ်စု ဖွံ့ဖြိုးရေးစီမံချက် များတွင် အမျိုးသမီးများ ရွေးချယ်ဆုံးဖြတ်သည့်လုပ်ငန်းစီမံချက် အနည်းဆုံးတစ်ခုပါဝင်နိုင်ရေးအတွက် စည်းရုံး ဆွေးနွေးမှုများ ပြုလုပ်ဆောင်ရွက်ခဲ့ပါသလား။	√		
၁၅	တက်ရောက်လာသူများအား အမျိုးသမီးများ၏ လိုအပ်ချက်များကို ဖြည့်ဆည်းပေးနိုင်ရန် အမျိုးသမီးများရွေးချယ်လိုက်သော ဦးစားပေးရွေးချယ်မှုများကို ထောက်ပံ့ပေးသွားမည်ဖြစ်ကြောင်း အသိပေးပြောကြားခဲ့ပါသလား။	√		
၁၆	ရွေးချယ်လိုက်သော စီမံကိန်းလုပ်ငန်းခွဲများသည် ဒေသတွင်းမှာရှိသော လူနည်းစု/ဆင်းရဲ/နွမ်းပါး/ထိခိုက်လွယ် အုပ်စုများအပေါ် မည်သို့အကျိုးပြုနိုင်မည်ဖြစ်ကြောင်း ရှင်းလင်းပြောကြားခြင်း၊ မှတ်တမ်းတင်ခြင်းများတို့ကို ဆောင်ရွက်ခဲ့ပါသလား။	√		
၁၇	ကျေးရွာအုပ်စုအဆင့် အစည်းအဝေးပြုလုပ်ရာတွင် အုပ်စု စီ/ထောက်ကော်မတီဝင်များကို ကျား၊မ ရေးရာလိုအပ်ချက်များ အကြောင်းကိုရှင်းလင်းပြောကြားခဲ့ပါသလား။	√		
၁၈	ကျေးရွာအုပ်စုအဆင့် အစည်းအဝေးပြုလုပ်ရာတွင် အုပ်စု စီ/ထောက်ကော်မတီဝင်များအားလုံး တက်ရောက်နိုင်မှု ရှိ/မရှိ စစ်ဆေးခဲ့ပါသလား။ မတက်ရောက်နိုင်ခဲ့ပါက မှတ်ချက်တွင် ရှင်းလင်းပါ။	√		



၉။ ပင့်ကူအိမ်ကွန်ယက် နှင့် သုံသက်ချက်

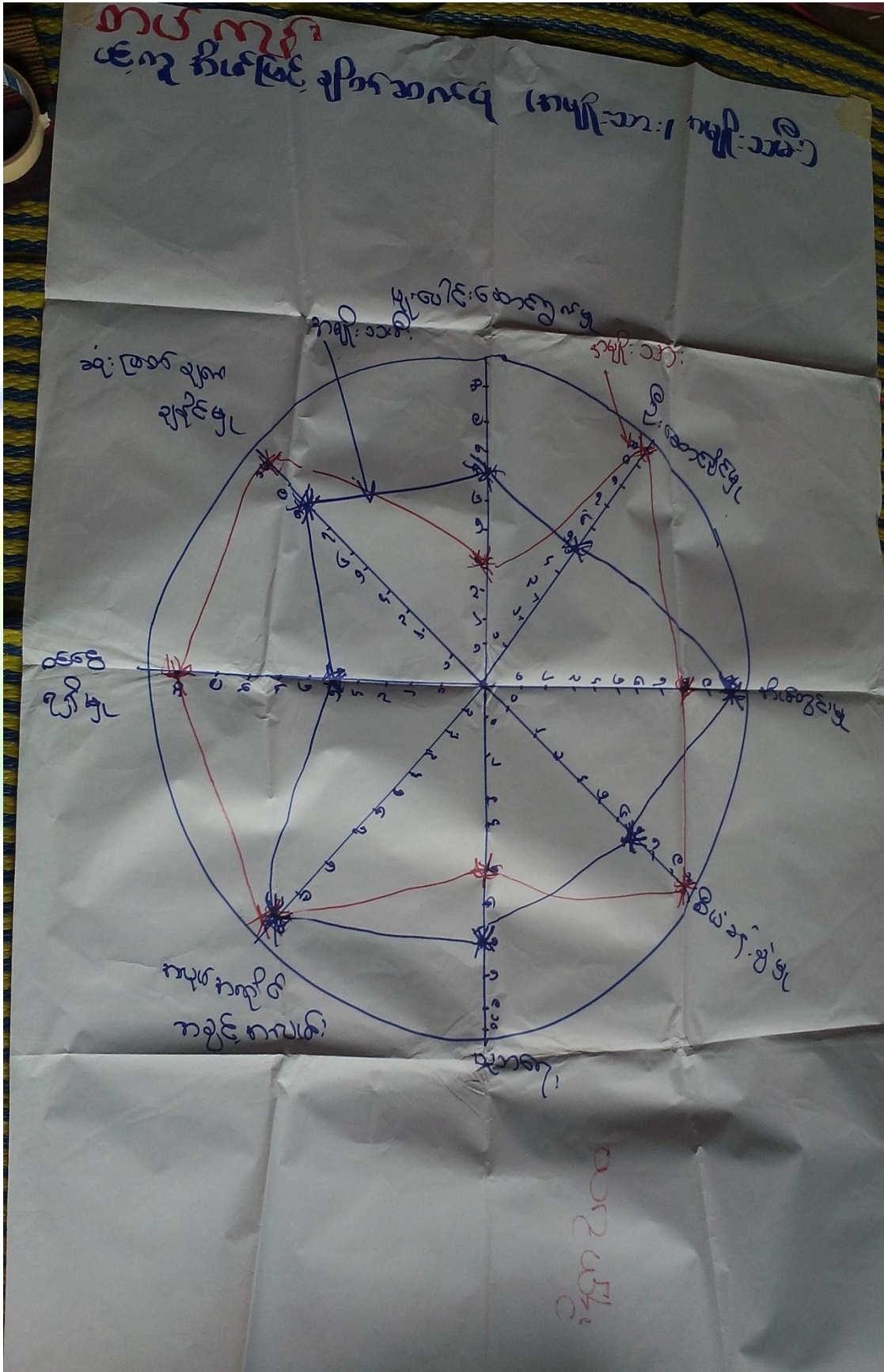



သုံးသပ်ချက်

အိမ်မှုကိစ္စဆောင်ရွက်မှု

- အမျိုးသားများ၏ အိမ်မှုကိစ္စဆောင်ရွက်မှုမှာ အဆင့် (၈)အနေအထားတွင်တွေ့ရပြီး အမျိုးသမီးများမှာ (၁၀)အဆင့်ရှိသည် ကိုတွေ့ရရှိရပါသည်။ အမျိုးသားများအနေဖြင့် အမျိုးသမီးများအားအိမ်မှုကိစ္စများတွင် ပိုမိုကူညီလုပ်ကိုင်ပေးကြရန် လိုအပ်နေပါသေးသည်။

ပညာတက်မြောက်မှု

- အမျိုးသမီးများက အဆင့် ၇ တွင် တည်ရှိပြီး အမျိုးသားများက အဆင့် ၅ တွင် ရှိပါသည်။ အမျိုးသမီးများက အမျိုးသားများထက် ပိုမို ပညာတက်မြောက်မှု ရှိပါသည်။ အမျိုးသားများသည် လုပ်ငန်း ခွင်များတွင် ဝင်ရောက်လုပ်ကိုင်နေခြင်းကြောင့်ဖြစ်ပါသည်။

ခေါင်းဆောင်မှုနှင့်ဆုံးဖြတ်ချက်ချနိုင်မှု(လူမှုရေးကိစ္စ)

- ရပ်ရေးရွာရေး ဦးဆောင်မှု တွင် အမျိုးသားများသည် အဆင့် ၁၀ နှင့် အမျိုးသမီး များက အဆင့် ၅ တွင် ရှိနေပါသည်။ တန်းတူညီမျှမှု မရှိသေးပါ။ အမျိုးသမီးများအား စွမ်းဆောင်ရည်မြှင့်တင်ပေးရန် လိုအပ် နေပါသည်။

အရင်းအမြစ်ပေါ်လက်လှမ်းမီမှု

- အရင်းအမြစ်ပေါ်လက်လှမ်းမီမှုတွင် အမျိုးသားနှင့်အမျိုးသမီး အဆင့်မှာ ကွာခြားနေ သည်ကို တွေ့မြင်ကြရပါသည်။ အမျိုးသမီးများ ဝင်ငွေအပေါ်စီမံခန့်ခွဲမှု ပိုမိုအားကောင်းလာစေရန် အမျိုးသားများအနေဖြင့် ပိုမို လက်တွဲ ခေါ်ရန် လိုအပ်နေပါသေးသည်။

ပူးပေါင်းပါဝင်မှု

- ကျေးရွာ၏ သာရေး၊နာရေး၊လူမှုရေး၊ ကျေးရွာဖွံ့ဖြိုးတိုးတက်ရေးကိစ္စများတွင် အမျိုးသား၏ ပူးပေါင်းပါဝင်မှု နည်း သည်ကိုတွေ့ရပါသည်။ အမျိုးသားများသည် လုပ်ငန်းခွင်များအတွက် အချိန်ပေးနေ ရခြင်းကြောင့် ဖြစ်ပါသည်။



အလုပ်အကိုင်အခွင့်အလမ်း

- အလုပ်အကိုင်အခွင့်အလမ်းရရှိမှုတွင်အမျိုးသမီးများသည် အဆင့်၁၀ တွင် တည်ရှိပြီး အမျိုးသားများက အဆင့် ၁၀ တွင် ရှိပါသည်။
- အမျိုးသားများလုပ်ကိုင်သော ရွှေတူးဖော်ခြင်းလုပ်ငန်းများတွင် အမျိုးသမီး များပါ ပါဝင်လုပ်ကိုင်ခွင့် ရရှိသောကြောင့် အလုပ်အကိုင်ခွင့်အလမ်းတွင် အမျိုးသမီးများလည်း ကောင်းမွန်ပါသည်။
- ဝင်ငွေရရှိမှု
 - အမျိုးသားများ ဝင်ငွေရရှိမှုမှာ အမျိုးသမီးများထက် ဝင်ငွေပိုမိုရရှိနေသည့်အနေအထားတွေ့ရပါသည်။ လုပ်အားခ ရရှိမှုတွင် အမျိုးသားများက ပိုမို ရရှိနေပါသည်။

၁၀။ ပြဿနာ၊ အခွင့်အရေး၊ လက်ရှိအခြေအနေ နှင့် ပြောင်းလဲမှုညွှန်းကိန်း နှင့် အနှစ်ချုပ်

စဉ်	ပြဿနာ	အခွင့်အရေး	လက်ရှိအခြေအနေ	ပြောင်းလဲမှု အညွှန်းကိန်း
၁။	ရွာတွင်းလမ်း နှင့် တံတားမကောင်းခြင်း	ရွာတွင်းလမ်းနှင့် တံတား ပြုပြင်ပေးခြင်း	ပျက်စီး နေခြင်း	သွားလာရ လွယ်ကူ အဆင်ပြေခြင်း
၂။	ကျေးရွာလူထုမှ ကျန်းမာရေးအတွက် စိုးရိမ်ခြင်း	ဆေးပေးခန်းတည် ဆောက်ပေးခြင်း	ဆေးပေးခန်း မရှိခြင်း	ကလေးရော လူကြီးပါ ကျန်းမာရေး စိတ်ချရပါမည်
၃။	သောက်သုံးရေ ဖူလုံမှုမရှိခြင်း	စက်ရေတွင်း၊ ရေတွင်းနှင့် ရေကန် တည်ဆောက်ပေးခြင်း	သောက်သုံးရေ ဖူလုံမှု မရှိ	သန့်ရှင်းသော သောက်သုံးရေ များလုံများ လုံလောက်စွာ ရရှိမည်
၄။	ကျေးရွာလူထုမှ စာပေ ဗဟုသုတ နည်းပါးခြင်း	စာကြည့်တိုက်ဆောက် လုပ်ပေးခြင်း	စာကြည့်တိုက်မရှိခြင်း	စာကြည့်တိုက် ဆောက်လုပ်ပြီးစီးခြင်း
၅။	ကျေးရွာဖွံ့ဖြိုးမှု နောက်ကျခြင်း	ရွာချင်းဆက်လမ်းများ ပြုပြင်ပေးခြင်း	ရွာချင်းဆက်လမ်းများ ပျက်စီးနေ	ကျေးရွာဖွံ့ဖြိုး တိုးတက်လာမည်



သုံးသပ်ချက်

ရွာချင်းဆက်လမ်းကို မြေသားလမ်း ကျောက်ခင်းလမ်းများဖြင့် ဆက်သွယ်ထားပြီး တံတားများလည်း ပြုပြင်ထားသောကြောင့် လမ်းပန်းဆက်သွယ်ရေးမှာ ကောင်းမွန် မှုရှိပါသည်။ ရွာတွင်းလမ်းများသည်လည်း ပြုပြင်ထားပြီးဖြစ်သဖြင့် သွားလာရေး လွယ်ကူ အဆင်ပြေပါသည်။ ပညာရေးတွင် လိုလေးသေးမရှိ ပြည့်စုံစွာ ဖြင့် သင်ကြားနိုင်ပါသည်။ ရွာတွင်း ရွာပြင်လမ်းများကောင်းမွန်ခြင်း၊ တံတားများ ကောင်းမွန်ခြင်း၊ စက်ရေတွင်းများ တူးဖော်ပြီးခြင်းတို့ကြောင့် လမ်းပန်းဆက်သွယ်ရေးကောင်းမွန်ပြီး သောက်သုံးရေလည်း ဖူလုံမှုရှိ ရှိနေမည်။ ၂၄ နာရီ မီးလင်းပြီးဖြစ်ကာ လူနေမှု အဆင့်တန်းပိုမို မြင့်မားလာမည်။ စိုက်ပျိုးရေးသည် လည်း ဆည်မြောင်းများ ရှိပြီး သီးနှံများ ပိုမို အထွက်တိုးကာ စီးပွားရေးကောင်းမွန်ပြီး လူမှုအဆင့်အတန်း ပိုမို တိုးတက်လာမည်ဖြစ်ပါသည်။

ကျေးရွာမျှော်မှန်းချက် လေ့ကျင့်ခန်းမှ ရရှိလာသော ရလဒ်

<p>ကျေးရွာ၏ မျှော်မှန်းချက်</p>	<p>ကျေးရွာတွင်းလမ်းများကောင်းမွန်၍ စီးပွားရေး၊ ပညာရေး၊ ကျန်းမာရေး၊ လူမှုရေးများ တိုးတက် ကောင်းမွန်လာမည်။ ကျေးရွာအမျိုးသမီးများဝင်ငွေရှာဖွေ လာနိုင်ကာ မိသားစုဝင်ငွေတိုးလာကြမည်။ စိုက်ပျိုးရေးနည်းပညာများ၊ မွေးမြူရေးနည်းပညာများ၊ အိမ်တွင်းမှု အသက်မွေးဝမ်းကျောင်းနည်းပညာများ၊ စက်ပြင်မှုအတတ်ပညာများ တက်မြောက်လာမှုကြောင့်ဝင် ငွေအခွင့်အလမ်းရရှိကာ စီးပွားရေးများတိုးတက်၍ လူနေမှုအဆင့်အတန်းများ မြင့်မားလာမည်။</p>
<p>အနာဂတ်တွင် ကျေးရွာပိုမိုဖွံ့ဖြိုး တိုးတက်ရန် ကျေးရွာသားများ ၏ မျှော်မှန်းထားရှိမှု</p>	<p>လူထုဗဟိုပြုစီမံကိန်း၏လူထုသို့တိုက်ရိုက်ထောက်ပံ့ငွေကိုအသုံးချ၍ ကျေးရွာတွင်းလမ်းများကောင်းမွန်လာအောင်၊စာသင်ကျောင်းဆောင်များကောင်းမွန်လာအောင်၊သောက်သုံးရေများဖူလုံလာအောင်ဆောင်ရွက်ချင်ပါသည်။လမ်းများကောင်းမွန်ပြီး ကျေးရွာတွင်းသန့်ရှင်းလာကာကျေးရွာဖွံ့ဖြိုးလာမည်။စီမံကိန်းမှအကောင်အထည်မဖော်နိုင်သော လုပ်ငန်းများကို သက်ဆိုင်ရာဌာနဆိုင်ရာများ နှင့် ချိတ်ဆက်လုပ်ကိုင်မှုများပြုလုပ်မည်။မြို့နယ်အတွင်းသို့ အစိုးရမဟုတ်သော အဖွဲ့အစည်းများ ဝင်ရောက်မှုများရှိပါက ကျေးရွာလိုအပ်ချက်များကိုတင်ပြ၍ စီမံကိန်းလုပ်ငန်းများအကောင်အထည်ဖော်ဆောင်ရွက်မည်။ကျေးရွာအတွင်းရှိမသန်စွမ်းသူများအတွက်ထောက်ပံ့ပေးနိုင်သော အဖွဲ့အစည်းများနှင့်ချိတ်ဆက်ဆောင်ရွက်ပေးနိုင်မည်။</p>



၇။ ကော်မတီဝင်များရွေးချယ်ခြင်းနှင့်ကျေးရွာဖွံ့ဖြိုးရေးအစီအစဉ်ဆောင်ရွက်မှုမှတ်တမ်းခါတ်ပုံများ



အမျိုးသားအုပ်စု၏ မှတ်တမ်းခါတ်ပုံ



အမျိုးသမီးအုပ်စု၏ မှတ်တမ်းခါတ်ပုံ



လူငယ်အုပ်စု၏ မှတ်တမ်းခါတ်ပုံ



ထိခိုက်လွယ်အုပ်စုများ၏ မှတ်တမ်းခါတ်ပုံ



စေတနာ့ဝန်ထမ်းများ ရွေးချယ်ခြင်း မှတ်တမ်းခါတ်ပုံ



ကော်မတီရွေးချယ်ခြင်း မှတ်တမ်းခါတ်ပုံ



ဖွံ့ဖြိုးရေးအစီအစဉ်ရေးဆွဲခြင်း မှတ်တမ်းဓာတ်ပုံ



ဖွံ့ဖြိုးရေးအစီအစဉ်ရေးဆွဲခြင်း မှတ်တမ်းဓာတ်ပုံ



လုပ်ငန်းခွဲမပြုလုပ်မီ မှတ်တမ်းဓာတ်ပုံ



လုပ်ငန်းခွဲမပြုလုပ်မီ မှတ်တမ်းဓာတ်ပုံ



၈။ ကော်မတီဝင်များစာရင်း

စဉ်	အမည်	ကျား-မ	ရာထူး
၁	ဦးထွန်းနောင်	ကျား	ကျေးရွာစီမံကိန်းအထောက်အကူပြုကော်မတီ၊ ဥက္ကဋ္ဌ
၂	ဒေါ်ခင်စန်းဌေး	မ	ကျေးရွာစီမံကိန်းအထောက်အကူပြုကော်မတီ၊ ဥက္ကဋ္ဌ
၃	ဦးကျော်ဦး	ကျား	ဝယ်ယူရေးဆပ်ကော်မတီ၊ ဥက္ကဋ္ဌ
၄	ဦးမောင်ချို	ကျား	ဝယ်ယူရေးဆပ်ကော်မတီ၊ မှတ်တမ်းထိမ်း
၅	ဒေါ်မြင့်မြင့်နွယ်	မ	ဝယ်ယူရေးဆပ်ကော်မတီ၊ အဖွဲ့ဝင်
၆	ဦးနိုင်ထွန်း	ကျား	စောင့်ကြည့်ကြီးကြပ်ရေးဆပ်ကော်မတီ၊ ဥက္ကဋ္ဌ
၇	ဒေါ်မေသူစိုး	မ	စောင့်ကြည့်ကြီးကြပ်ရေးဆပ်ကော်မတီ၊ အဖွဲ့ဝင်
၉	ဦးမြို့မောင်	ကျား	လုပ်ငန်းလည်ပတ်ရေး နှင့် ပြုပြင်ထိန်းသိမ်းရေး ဆက်ကော်မတီ
၁၀	ဒေါ်ဇင်နွယ်ဦး	မ	လုပ်ငန်းလည်ပတ်ရေး နှင့် ပြုပြင်ထိန်းသိမ်းရေး ဆက်ကော်မတီ၊ အဖွဲ့ဝင်
၁၂	ဒေါ်ခင်ထွေးရီ	မ	ကျေးရွာငွေစာရင်းကိုင်
၁၃	ဦးကျော်ဝင်း	ကျား	အကြံပြုချက်ဖြေရင်းရေး
၁၄	ဒေါ်နှင်းယုခိုင်	မ	အကြံပြုချက်ဖြေရင်းရေး
၁၅	ဦးကျော်သူ	ကျား	စေတနာ့ဝန်ထမ်း
၁၆	ဒေါ်ခင်မိုးဝေ	မ	စေတနာ့ဝန်ထမ်း

စုစုပေါင်း။ (၁၆) ယောက် ကျား- ၈ ယောက် +မ- ၈ ယောက်

ကျေးရွာအုပ်စုစီမံကိန်းအထောက်အကူပြုကော်မတီ

ဦးထွန်းနောင် ကျေးရွာအုပ်စု ဘဏ္ဍာရေးဆပ်ကော်မတီ၊ ဥက္ကဋ္ဌ

ဒေါ်ခင်စန်းဌေး ကျေးရွာအုပ်စုစီမံကိန်းအထောက်အကူပြုကော်မတီ အဖွဲ့ဝင်

မှတ်တမ်းတင်သူ

အမည်။ ဒေါ်မမိုး

ရာထူး။ လူထုစည်းရုံးရေးမှူး

ရက်စွဲ။/...../.....



၉။ ပုံစံ ၈-၁။ ကျေးရွာအချက်အလက်

ပုံစံ - ၈-၁ - ကျေးရွာ အချက်အလက် (FORM PC 1)

လမ်းညွှန်ချက်/ ကျေးရွာတစ်ရွာသို့ ပထမဆုံး ပိတ်ဆက်ခရီးသွားရောက်သောအခါ လူထုစည်းရုံးရေးမှူးသည် ကျေးရွာခေါင်းဆောင်များအား ကျေးရွာအချက်အလက်များကို ပေတ္တာရပ်ခံ၍တောင်းခံရမည်။ ဤအချက်အလက်များကို စီမံကိန်းမိတ်ဆက်အစည်းဝေးမတိုင်မီ တောင်းခံရမည်။ စီမံကိန်းမိတ်ဆက်အစည်းဝေးတွင် လူထုစည်းရုံးရေးမှူးသည် ဤအချက်အလက်များအား စစ်ဆေးပြီး မှန်ကန်အောင်ပြုလုပ်ရမည်။ ပြီးနောက်တွင် လူထုစည်းရုံးရေးမှူးမှ သတင်းအချက်အလက်ထဲသို့ Tablets မှတစ်ဆင့် ဖြည့်သွင်းရမည်။

ရာအိမ်မှုအမည်	မြီးသန်းကျွဲ	ဖုန်း	စည်းရုံးရေးမှူးအမည်	ဒေါ်သီတာဒေး
ပြည်နယ်/ တိုင်းဒေသကြီး	စစ်ကိုင်း	မြို့နယ်	ကျေးရွာအုပ်စု	ကျေးရွာ
				တပ်ကုန်း

(က) လူဦးရေ		ကိုးကွယ်သည့်ဘာသာ	
တိုင်းရင်းသား	အိမ်ထောင်စုပေါင်း		အိမ်ထောင်စုပေါင်း
၁။ မလဲ	၅၂	၁။ ဗုဒ္ဓ	၅၂
၂။		၂။	
၃။		၃။	
၄။ အခြားတိုင်းရင်းသား လူမျိုးစုများ		၄။	

	ကျား (အရေအတွက်)	မ (အရေအတွက်)
လူဦးရေ	၂၈၃	၁၅၉
အိမ်ထောင်ဦးစီး	၅၂	၁၄

(ခ) ကျေးရွာရှိ အခြေခံ အဆောက်အအုံ (Facilities)

ပညာရေး	ခြံစံပါ	ကျန်းမာရေး	ခြံစံပါ	ဘာသာရေး	ခြံစံပါ
အထက်တန်းကျောင်း	<input type="checkbox"/>	ဆေးရုံ	<input type="checkbox"/>	ဘုရား/စေတီ	<input checked="" type="checkbox"/>
အလယ်တန်းကျောင်း	<input type="checkbox"/>	ကျန်းမာရေးဌာန	<input type="checkbox"/>	ဘုန်းကြီးကျောင်း	<input checked="" type="checkbox"/>
မူလတန်းကျောင်း	<input type="checkbox"/>	ကျန်းမာရေးဌာနခွဲ	<input type="checkbox"/>	ဟိန္ဒူဘုရားကျောင်း	<input type="checkbox"/>
မူကြိုကျောင်း	<input type="checkbox"/>	ဆေးပေးခန်း	<input type="checkbox"/>	ရေစိမ့်ဝင်စက်	<input type="checkbox"/>
အခြား	<input type="checkbox"/>	အခြား	<input type="checkbox"/>	ဝါ	<input type="checkbox"/>
မှတ်ချက်		မှတ်ချက်		အခြား ကျေးလက်ကျေး	<input checked="" type="checkbox"/>
				မှတ်ချက်	

(ဂ) ကွမ်းကျင်သူများမှတ်တမ်း ၊ ကျေးရွာတွင်နေထိုင်သော သို့မဟုတ် တခြားရွာမှလာရောက်သောကွမ်းကျင်သူများ

ပညာရေး	နေထိုင်	လည်ပတ်	ကျန်းမာရေး	နေထိုင်	လည်ပတ်	တည်ဆောက်ရေး	နေထိုင်	လည်ပတ်
မူလတန်းပြဆရာ/ဆရာမ	<input type="checkbox"/>	<input type="checkbox"/>	ဆရာဝန်	<input type="checkbox"/>	<input type="checkbox"/>	လက်သမား	<input checked="" type="checkbox"/>	<input checked="" type="checkbox"/>
အလယ်တန်းပြဆရာ/ဆရာမ	<input checked="" type="checkbox"/>	<input type="checkbox"/>	လ/ထကျန်းမာရေးမှူး	<input type="checkbox"/>	<input type="checkbox"/>	ပန်းရန်	<input type="checkbox"/>	<input checked="" type="checkbox"/>
အထက်တန်းပြဆရာ/ဆရာမ	<input type="checkbox"/>	<input type="checkbox"/>	အမျိုးသမီးကျန်းမာရေးဆရာမ	<input type="checkbox"/>	<input type="checkbox"/>	လှုပ်စစ်ဆိုင်ရာ	<input type="checkbox"/>	<input type="checkbox"/>
မူကြိုဆရာ/ဆရာမ	<input checked="" type="checkbox"/>	<input type="checkbox"/>	အရိသားဖွား	<input type="checkbox"/>	<input type="checkbox"/>	ရေပိုက်သွယ်သူ	<input type="checkbox"/>	<input type="checkbox"/>
အခြား	<input type="checkbox"/>	<input type="checkbox"/>	ပြည်သူ့ကျန်းမာရေးလုပ်သား ၁/၂	<input type="checkbox"/>	<input type="checkbox"/>	စက်ပြင်ဆရာ	<input type="checkbox"/>	<input type="checkbox"/>
မှတ်ချက်			မှတ်ချက်			မှတ်ချက်		



(ဃ) ကျေးရွာသို့ ရောက်ရှိနိုင်သည့်လမ်းအခြေအနေ / ကျေးရွာတစ်ရွာသည် ၎င်း၏ကျေးရွာအုပ်စုနှင့် ဆက်သွယ်ထားသော လမ်းအခြေအနေ (အောက်ပါတို့ကိုပိုင်းပါ)

ကျောက်ကြမ်းလမ်း: ကတ္တရာလမ်း: ကွန်ကရစ်လမ်း: မော်တော်ဆိုင်ကယ်လမ်း: ✓
ကျောက်ခင်းလမ်း: မြေသားလမ်း: လှသွားလမ်း: ✓ အခြား: ကျောက်ချောလမ်း

(င) ကျေးရွာဖွံ့ဖြိုးရေး စီမံကိန်း (Village Development Plan) (အမှန်ဖြစ်ပါ)

(၁) လူထုဗဟိုပြုစီမံကိန်း မတိုင်မီက ကျေးရွာစီမံကိန်း ရှိသလား: ရှိ/ မရှိ/ မသိ
(၂) ရှိလျှင် မည်သည့်နှစ်က ရေးဆွဲခဲ့သလဲ: နှစ်/ မသိ/
(၃) မြို့နယ်အတည်ပြုရက် ရရှိထားသလား: ရှိ/ မရှိ/ မသိ

(စ) ဝေးအကွာအဝေး (Distance)

(၁) ရွာ (အလယ်) မှ ကျေးရွာအုပ်စု (အလယ်) အကွာအဝေး: မိုင်/မာလုံ ၁ မိုင် / မသိပါ
(၂) ဤရွာနှင့် ကျေးရွာအုပ်စုရွာ (အလယ်) သွားချိန်
ခြောက်သွေ့ရာသီ - ထော်လာဂျီ/ ဆိုင်ကယ်/ ခြေလျင်/ မြည်း/ လှေ/ အခြား: ၃၀ မိနစ် (၁၅ မိနစ် နာရီ
မိုးရာသီ - ထော်လာဂျီ/ ဆိုင်ကယ်/ ခြေလျင်/ မြည်း/ လှေ/ အခြား: ၃၀ မိနစ် (၁၅ မိနစ် နာရီ

(ဆ) သဘာဝဘေး ဤကျေးရွာတွင် ရေကြီးခြင်းကဲ့သို့သော သဘာဝဘေး ကျရောက်ခဲ့မှု
 မရှိ ရှိ (ဖော်ပြရန်) _____

(ဇ) ကျေးရွာတွင် ခွဲစည်းထားသော အဖွဲ့အစည်းများ

လူထုဗဟိုပြုစီမံကိန်းမတိုင်မီ ဤကျေးရွာတွင် ကျေးရွာဖွံ့ဖြိုးရေးအတွက် အစိုးရ(သို့)ရွာသားများကိုယ်တိုင်(သို့) စီမံကိန်းတစ်ခုခု ခွဲစည်းထားသည့် အဖွဲ့အစည်းများရှိပါသလား:

.....
.....
.....

ရာခိုင်နှုန်း အမည် ဦး သန်းလွင်

လက်မှတ်

ရက်စွဲ ၁၄ . ၁ . ၂၀၁၆

စည်းရုံးရေးမှူး အမည် ဒေါ်သီတာအေး

လက်မှတ်

De

ရက်စွဲ ၁၄ . ၁ . ၂၀၁၆



၁၀။ ပုံစံ ၀-၂။ စီမံကိန်းစက်ဝန်းအချိန်ဇယား

ပုံစံ ၀-၂ - စီမံကိန်းစက်ဝန်းအချိန်ဇယား (PC 2)

လည်ကွန်ရက်သက်တိုင်ရာလထုထုလည်ချရေး/လက်ထောက်နှစ်ပညာနှစ်ပညာနှစ်ပညာနှစ် ပြီးစီးတိုင်ကျေးရွာနှင့် ကျေးရွာအုပ်စု အတွက်ပုံစံပြုစုကြည့်သွင်းရမည်။
 စည်းရုံးရေး/ရန်ထမ်း အမည် **ဒေါ်ခင်တင်**

နေ့စွဲ **၁၄.၁၀.၂၀၁၆** စက်ဝန်းအစမှစတင်ရက် စက်ဝန်း(၁) စက်ဝန်း(၂) စက်ဝန်း(၃) စက်ဝန်း(၄)

ပြည်နယ်/တိုင်း **မန္တလေး** မြို့နယ် **ယုစည်မြို့နယ်** ကျေးရွာအုပ်စု **ဒေါ်ဇော်စု** ကျေးရွာ **တယ်ကုန်း**

စီမံကိန်းဆောင်ရွက်မှုအဆင့်များ	နေ့စွဲ		အစည်းအဝေးတွင်တက်ရောက်သူအရေအတွက်			
	စတင်သည့်နေ့	ပြီးဆုံးသည့်နေ့	အမျိုးသားအရေအတွက်	အမျိုးသမီးအရေအတွက်	အိမ်ထောင်စုအရေအတွက်	လူမျိုးစု တက်ရောက်သူ အရေအတွက် လူမျိုးစုအမည်
၁. ကျေးရွာပုံစံကိန်း ပီတိဆက်အစည်းအဝေး	၁၄.၁၂.၂၀၁၆	၁၄.၁.၂၀၁၆	၂၂	၂၈	၅၀	ဗမာ၊ ချာ
၂- ကျေးရွာပုံစံကျေး စီမံခွက်ရေးဆွဲခြင်း အစည်းအဝေး	၁၅.၁.၂၀၁၆	၁၅.၁.၂၀၁၆	၁၄	၂၉	၅၃	ဗမာ၊ ချာ
၃. ကျေးရွာအုပ်စု လုပ်ငန်း ဆုံးဖြတ်ချက်ချသည့်အစည်းအဝေး						
၄. မြို့နယ်အဆင့်စီမံကိန်းရေးဆွဲရေးနှင့်အကောင်အထည်ဖော်ရေးကော်မတီ၏ စီမံကိန်း သုံးသပ်မှုအစည်းအဝေး			မလို	မလို	မလို	မလို
၅. မြို့နယ် စီမံကိန်းရေးဆွဲရေးနှင့် အကောင်အထည်ဖော်ရေးကော်မတီ၏ဆုံးဖြတ်မှုကို ရွာသို့ အသိပေးအကြောင်း ကြားသည့်အစည်းအဝေး						
၆. စီမံကိန်းလုပ်ငန်းစဉ်စီမံချက်ရေးဆွဲခြင်း အစည်းအဝေး	မလို	မလို	မလို	မလို	မလို	မလို
၆.၁။ စီမံကိန်းလုပ်ငန်း အကောင်အထည်ဖော်ရေးအစီအစဉ် ရေးဆွဲခြင်း						
၆.၂။ လယ်ယူရေးအစီအစဉ် ရေးဆွဲခြင်း						



စီမံကိန်း/ထောက်ပံ့မှုကုမ္ပဏီအသစ်များ	မနေ့စွဲ		အစည်းအဝေးတွင်တက်ရောက်သူအရေအတွက်			
	တက်သည့်နေ့	ပြီးဆုံးသည့်နေ့	အချိုးသားအရေအတွက်	အချိုးသမီးအရေအတွက်	အိမ်ထောင်စုအရေအတွက်	လူမျိုးစု တက်ရောက်သူ အရေအတွက် လူမျိုးအမည်
၆. ဘုရားကျောင်းကျေးရွာ လူ့စာအုပ်အစီအစဉ် ရေးဆွဲခြင်း						
၆.၄၈ မြစ်/လျှောက်အစီအစဉ် ရေးဆွဲခြင်း						
၇. စီမံကိန်းလုပ်ငန်းခွဲ တိုးတက်မှု တောင်ကြည့် လေ့လာစာတမ်းအစား	မလို	မလို	မလို	မလို	မလို	မလို
၇.၁၈ အစည်းအဝေး ပထမဆုံးအကြိမ်						
၇.၂၂ သတင်းအချက်အလက် စုစည်းရေးဆွဲခြင်း						
၇.၃၈ အစည်းအဝေး စတင်အကြိမ်						
၈. စီမံကိန်းလုပ်ငန်းခွဲ အပြီးသတ်စစ်ဆေးခြင်း အစည်းအဝေး						
၉. လူ့စာအုပ်ရေးဆွဲစာတမ်းအစည်းအဝေး						



၁၁။ ပုံစံ ၈-၃။ ကျေးရွာဖွံ့ဖြိုးရေး ဦးစားပေးအစီအစဉ်

ပုံစံ ၈-၃ ကျေးရွာဖွံ့ဖြိုးရေး ဦးစားပေးအစီအစဉ် (Form PC 3)

လယ်ဥယျာဉ်ရွက်/ အဆင့် (၃) ကျေးရွာမွှေးမှန်းချက်အစည်းအဝေး ပြီးဆုံးသောအခါ ကျေးရွာစီမံကိန်း အထောက်အကူပြုကော်မတီသည် လူထုစည်းရုံးရေးမှူးအကူအညီဖြင့် ဤပုံစံကိုပြည့်စုံအောင် ဖြည့်သွင်းရမည်။ အားလုံးသော အခက်အခဲအတားအဆီးများ၊ ဖွံ့ဖြိုးမှုဦးစားပေးအစီအစဉ်များ၊ လူထုဗဟိုပြုစီမံကိန်း၏ ရန်ပုံငွေအရင်းအမြစ်နှင့် မသက်ဆိုင်သည့် လုပ်ငန်းများအားလုံးကိုဖော်ပြရမည်။			
လူထုစည်းရုံးရေးမှူး/ဝန်ထမ်း အမည် <u>ဒေါ်ခင်တာကလေး</u>			
နေ့စွဲ <u>၁၄.၁၁.၂၀၁၆</u> စက်ဝန်းအား အမှတ်ခြစ်ပါ (✓) <input checked="" type="checkbox"/> စက်ဝန်း(၁) <input type="checkbox"/> စက်ဝန်း(၂) <input type="checkbox"/> စက်ဝန်း(၃) <input type="checkbox"/> စက်ဝန်း(၄)			
ပြည်နယ်/တိုင်း <u>ထစ်ကင်း</u>	မြို့နယ် <u>ပင်လယ်ဘူး</u>	ကျေးရွာအုပ်စု <u>ဒေါက်စလင်း</u>	ကျေးရွာ <u>တက်ရှင်း</u>

က. အခက်အခဲအတားအဆီးများအားဆွေးနွေးခြင်း - ယခုလက်ရှိအခြေအနေတွင်ဤကျေးရွာဖွံ့ဖြိုးတိုးတက်ရေးအတွက် အဓိကအခက်အခဲအတားအဆီးများသည် မည်သည်များဖြစ်ပါသနည်း(အမျိုးသား/သမီး အနည်းဆုံးအခက်အခဲ ၅ ခုစီဖော်ပြပါ)

အမျိုးသား အဖွဲ့မှတင်ပြသောအခက်အခဲအတားအဆီးများ	အမျိုးသမီး အဖွဲ့မှတင်ပြသောအခက်အခဲအတားအဆီးများ
၁ ဂွာတွင်းလမ်း(ကျောက်ချွေး) တားတားများ	၁ ရေတွင်းကျောက်တည်ဆောက်ရန်
၂ ဆေးပေးခန်း	၂ စာကြည့်တိုက်ပြုပြင်
၃ ရေတွင်းကျောက်တည်ဆောက်ရန်	၃ ဆေးပေးခန်း
၄ စာကြည့်တိုက်ပြုပြင်	၄ ဗျူဟိုကျောင်း
၅ စက်ကျတွင်း	၅ ဂွာတွင်းလမ်းကျောက်ချွေး တားတားများ
၆ ဖိသက်ကျောက်	၆ ဖိသက်ကျောက်
၇ ကျေးရွာခွဲဆက်လမ်း	၇ စက်ကျတွင်း
၈ ဗျူဟိုကျောင်း	၈ ကျေးရွာခွဲဆက်လမ်း
၉	
၁၀	

ခ. မွှေးမှန်းခြင်း- ဤကျေးရွာဖွံ့ဖြိုးတိုးတက်ရေးအတွက်နောင်လာမည့် (၅) နှစ်အားရည်ရွယ်၍ ဆောင်ရွက်ရန်အတွက် မည်သည့်အရာများသည်အဓိကမွှေးမှန်းချက်ဖြစ်သနည်း။

အမျိုးသားအဖွဲ့မှတင်ပြသောမွှေးမှန်းချက်များ	အမျိုးသမီးအဖွဲ့မှတင်ပြသောမွှေးမှန်းချက်များ
၁ ဂွာတွင်းလမ်း တားတားများ ကောက်နေခြင်း	၁ ရေတွင်းကျောက်တည်ဆောက်ခြင်း
၂ ဆေးပေးခန်း တည်ရှိနေခြင်း	၂ စာကြည့်တိုက်ပြုပြင်ခြင်း
၃ ရေတွင်းကျောက်များ တည်ဆောက် ဖြီး	၃ ဆေးပေးခန်း တည်ဆောက်ခြင်း
၄ စာကြည့်တိုက် ပြုပြင် ဖြီး	၄ ဗျူဟိုကျောင်းဆောက်ခြင်း
၅ စက်ကျတွင်း တူးခြင်း	၅ ဂွာတွင်းလမ်း တားတားများပြုပြင်ခြင်း
၆ ဖိသက်ကျောက် ဖြီး ဖြီး	၆ ဖိသက်ကျောက် တည်ဆောက်ခြင်း
၇ ကျေးရွာခွဲဆက်လမ်း ကောက်ပြီး ဖြီး	၇ စက်ကျတွင်း တူးဖော်ခြင်း
၈ ဗျူဟိုကျောင်း ဆောက်ခြင်း	၈ ကျေးရွာခွဲဆက်လမ်း များဆောက်ပြီး ဖြီး



ဂ. ဤကျေးရွာ၏ လာမည့် (၃) နှစ်အတွက် ဦးစားပေး ဖွံ့ဖြိုးတိုးတက်မှု လုပ်ငန်း အစီအစဉ်များအားဖော်ပြပါ။
 (လူထုတော်ပြုစီမံကိန်း ရန်ငွေအတွက် အဆိုပြုသော အစီအစဉ်များကိုဦးစားပေး အဆင့်အလိုက်ဖော်ပြပြီး ကျန် လူထုတော်ပြု စီမံကိန်း ရန်ငွေအရင်းအမြစ်နှင့် မပတ်သက်သည့်အစီအစဉ်များလည်းဖော်ပြရန်ဖြစ်သည်)

ကျေးရွာအတွက်ဦးစားပေးဖွံ့ဖြိုးတိုးတက်မှု လုပ်ငန်းစဉ်များ	အဆိုပြုသူ (အမျိုးသားများ/ အမျိုးသမီးများ/ အမျိုးသား+အမျိုးသမီး)	လူထုတော်ပြုစီမံကိန်းအတွက် အဆိုပြုသည် (ဦးစားပေးအဆင့် အလိုက်ဖော်ပြပါ)	ခန့်မှန်း ကုန်ကျ စရိတ်	အကျိုးခံစား ခွင့်ရှိသူခန့်မှန်းခြေ အရေအတွက်
၀ ဂွာတွင်း၊ ပုလဲကျောင်းကျောင်း + ကျောင်းပေးပို့ပေးခြင်း	ဒါယျိုသား + ဒါယျိုသမီး	၁	၁၀၀,၀၀၀,၀၀၀	၂၈၃
၁ ဆေးဝေဖုန်း	ဒါယျိုသား + ဒါယျိုသမီး	၂	၁၀၀,၀၀၀,၀၀၀	၂၈၃
၂ ကျေးရွာ၊ ကျေးရွာတည်ဆောက်ခြင်း	"	၃	၁၀၀,၀၀၀,၀၀၀	၂၈၃
၃ စာကြည့်တိုက်ပြုပြင်ခြင်း	"	၄	၀၀,၀၀၀,၀၀၀	၂၈၃
၄ စက်ကျွမ်းကျင်ရေး	"	၅	၀၀,၀၀၀,၀၀၀	၂၈၃
၅ မိုးသတိပေးစနစ်	"	၆	၁၀,၀၀၀,၀၀၀	၂၈၃
၆ ရွာကျွန်းဆက်လမ်း	"	၇	၁၀,၀၀၀,၀၀၀	၂၈၃

၇ ရွာကျွန်းဆက်လမ်း ဥက္ကဋ္ဌ၊ ကျေးရွာစီမံကိန်းအထောက်အကူပြုကော်မတီမှအတည်ပြုသည်။

အမည် မခပ်စားဖြင့် လက်မှတ် ဖြင့် ၁၄.၁.၂၀၁၆

၈ မူကြိုကျေးရွာ " " ၃၀၀,၀၀၀ ၂၅



ပုံစံ စ-၃ ကျေးရွာဖွံ့ဖြိုးရေး ဦးစားပေးအစီအစဉ် (Form PC 3)

လယ်ယာနှင့်ရွက်/ အဆင့် (၃) ကျေးရွာမှော်မှန်းချက်အစည်းအဝေး ပြီးဆုံးသောအခါ ကျေးရွာပီပီမံကိန်း အထောက်အကူပြုကော်မတီသည် လူထုစည်းရုံးရေးမှူးအကူအညီဖြင့် ဤပုံစံကိုပြည့်စုံအောင် ဖြည့်သွင်းရမည်။ အားလုံးသော အခက်အခဲအတားအဆီးများ၊ ဖွံ့ဖြိုးမှုဦးစားပေးအစီအစဉ်များ၊ လူထုဝဟိုပြုပီပီမံကိန်း၏ ရန်ပုံငွေအရင်းအမြစ်နှင့် မသက်ဆိုင်သည့် လုပ်ငန်းများအားလုံးကိုဖော်ပြရမည်။

လူထုစည်းရုံးရေးမှူး/ဝန်ထမ်း အမည် ဒေါ်သီတာစော

နေ့စွဲ ၁၄.၁၁.၂၀၁၆ စက်ဝန်းအား အမှတ်ခြစ်ပါ (✓) စက်ဝန်း(၁) ဗစ်စက်ဝန်း (၂) စက်ဝန်း (၃) စက်ဝန်း (၄)

ပြည်နယ်/တိုင်း စစ်ကိုင်း ညွှန်ကြားမှု ကျေးရွာအုပ်စု ခေါင်စင် ကျေးရွာ တင်ကုန်း

က. အခက်အခဲအတားအဆီးများအားဆွေးနွေးခြင်း - ယခုလက်ရှိအခြေအနေတွင်ဤကျေးရွာဖွံ့ဖြိုးတိုးတက်ရေးအတွက် အဓိကအခက်အခဲအတားအဆီးများသည် မည်သည်များဖြစ်ပါသနည်း(အမျိုးသား/သမီး အနည်းဆုံးအခက်အခဲ ၅ ခုဖော်ပြပါ)

အမျိုးသား အဖွဲ့မှတင်ပြသောအခက်အခဲအတားအဆီးများ	အမျိုးသမီး အဖွဲ့မှတင်ပြသောအခက်အခဲအတားအဆီးများ
၁ ခိုက်ပျိုးကျေးနည်းယဟသခဲတန်း	၁ ကျွဲသားကျေးဝယ်ကျေး
၂ ဓမ္မေဒြေကျေးနည်းယဟသခဲတန်း	၂ မုတ်ကျေး
၃ ကျွဲသားကျေးဝယ်ကျေး (ကျေးကျွဲကျွဲ)	၃ ကျွဲသားကျေးသခဲတန်း
၄ ခိုက်ပျိုးကျေးနည်းယဟသခဲတန်း	၄ စာကျေးကိရိယာ (ကျွဲသား)
၅ မုတ်ကျေး	၅ ခိုက်ပျိုးကျေးနည်းယဟသခဲတန်း
၆ ကျွဲသားကျေး၊ ဆရာ၊ ဆရာမ	၆ ခိုက်ပျိုးကျေးနည်းယဟသခဲတန်း
၇ ကျွဲသားကျေးသခဲတန်း	၇ ဓမ္မေဒြေကျေးနည်းယဟသခဲတန်း
၈ စာကျေးကိရိယာ (ကျွဲသား)	၈ ကျွဲသားကျေး၊ ဆရာ၊ ဆရာမ

ခ. မှော်မှန်းခြင်း- ဤကျေးရွာဖွံ့ဖြိုးတိုးတက်ရေးအတွက်နောင်လာမည့် (၅) နှစ်အားရည်ရွယ်၍ ဆောင်ရွက်ရန်အတွက် မည်သည့်အရာများသည်အဓိကမှော်မှန်းချက်ဖြစ်သနည်း။

အမျိုးသားအဖွဲ့မှတင်ပြသောမှော်မှန်းချက်များ	အမျိုးသမီးအဖွဲ့မှတင်ပြသောမှော်မှန်းချက်များ
၁ ခိုက်ပျိုးကျေးနည်းယဟသခဲတန်းတက်ကျေး	၁ ကျွဲသားကျေးဝယ်ကျေး၊ ကျွဲသား (ကျေးကျွဲကျွဲ)
၂ ဓမ္မေဒြေကျေးနည်းယဟသခဲတန်းတက်ကျေး	၂ မုတ်ကျေး၊ ခိုက်ပျိုး
၃ ကျွဲသားကျေးဝယ်ကျေး၊ ကျွဲသား	၃ ကျွဲသားကျေးသခဲတန်း၊ စာကျေး
၄ ခိုက်ပျိုးကျေးနည်းယဟသခဲတန်း ၀၆ နေ့ ရှိမိ	၄ ကျွဲသား၊ သုံးစာကျေး၊ ကိရိယာပြင်ဆင်မှု
၅ မုတ်ကျေး	၅ ခိုက်ပျိုးကျေးနည်းယဟသခဲတန်း၊ ကျွဲသားကျေး
၆ ကျွဲသားကျေး၊ ဆရာ၊ ဆရာမ	၆ ခိုက်ပျိုးကျေးနည်းယဟသခဲတန်း၊ စာကျေး
၇ ကျွဲသားကျေးသခဲတန်း၊ စာကျေး	၇ ဓမ္မေဒြေကျေးနည်းယဟသခဲတန်း၊ စာကျေး
၈ ကျွဲသားကျေး၊ စာကျေး၊ ကိရိယာပြင်ဆင်မှု	၈ ကျွဲသားကျေး၊ ဆရာ၊ ဆရာမ



ဂ. ဤကျေးရွာ၏ လာမည့် (၃) နှစ်အတွက် ဦးစားပေး ဖွံ့ဖြိုးတိုးတက်မှု လုပ်ငန်း အစီအစဉ်များအားဖော်ပြပါ။
 (လူထုပဟိုပြုစီမံကိန်း ရံပုံငွေအတွက် အဆိုပြုသော အစီအစဉ်များကိုဦးစားပေး အဆင့်အလိုက်ဖော်ပြပြီး ကျန် လူထုပဟိုပြု စီမံကိန်း ရန်ပုံငွေအရင်းအမြစ်နှင့် မပတ်သက်သည့်အစီအစဉ်များလည်းဖော်ပြရန်ဖြစ်သည်)

ကျေးရွာအတွက်ဦးစားပေးဖွံ့ဖြိုးတိုးတက်မှု လုပ်ငန်းစဉ်များ	အဆိုပြုလူ (အမျိုးသားများ/ အမျိုးသမီးများ/ အမျိုးသား+အမျိုးသမီး)	လူထုပဟိုပြုစီမံကိန်းအတွက် အဆိုပြုသည် (ဦးစားပေးအဆင့် အလိုက်ဖော်ပြပါ)	ခန့်မှန်း ကုန်ကျ စရိတ်	အကျိုးခံစား ခွင့်ရှိသူခန့်မှန်းခြေ အရေအတွက်
၀ စိုက်ပျိုးရေးလုပ်ငန်းများ	ကျား + ၆	၁		
၁ မွေးမြူရေးလုပ်ငန်းများ	ကျား + ၆	၂		
၂ ကျန်းမာရေးဆရာမ	ကျား + ၆	၃		
၃ စိုက်ပျိုးရေးလုပ်ငန်းများ	ကျား + ၆	၄		
၄ အကိုသားရွေးချယ်ရေး	ကျား + ၆	၅		
၅ ကျေးသမားများ ဝယ်ယူရေး	ကျား + ၆	၆		
၆ ကျေးသမားများ ကျန်းမာရေး	ကျား + ၆	၇		

၇ ကျေးရွာအတွက်အကျိုးရှိစေရန်အတွက် အကျိုးပြုစေရန်အတွက် အတည်ပြုသည်။

အမည် လက်မှတ် ရက်စွဲ ၂၀၁၆



၁၂။ ပုံစံ ၈-၄။ ကျေးရွာဖွံ့ဖြိုးရေးစီမံကိန်းလုပ်ငန်းခွဲရွေးချယ်ခြင်းပုံစံ

ပုံစံ ၈-၄ ကျေးရွာအုပ်စုစီမံကိန်းလုပ်ငန်းခွဲရွေးချယ်ခြင်းပုံစံ

လက်ညွှန်ချက် ။ ကျေးရွာအုပ်စုစီမံကိန်းရေးဆွဲသည့်အစည်းအဝေးတွင် ဤပုံစံအားလူထုတင်ပြပေးပြီး / လက်ထောက်နည်းဗဟုသုတရှိ အကူအညီဖြင့် ပြည်ပုံစံဖြည့်သွင်းရမည်။ ဤပုံစံအားဖြည့်စွဲရာတွင် မြို့နယ်ကျေးရွာအုပ်စုစီမံကိန်းရေးဆွဲရေးအဖွဲ့ဝင်များ၏ အကြံပြုချက်များကို အခြေခံ၍ အကူအညီဖြင့် မြို့နယ်အစိုးရအဖွဲ့မှ အချက်အလက်များကို MIS သို့ ထည့်သွင်းရမည်။

ကျေးရွာအမည်	ဆောင်ရွက်မည့် လုပ်ငန်းများ	အတိုးပေးထားသည့် အထောက်အကူများ	စီမံကိန်း တိုက်ရိုက်အကျိုး ဝံ့စားခွင့်ရှိသူများ	အဆိုပြုထားသည့် အဆိုပြုထားသည့် ပြဿနာများ	စီမံကိန်းအဖွဲ့၏ အဆိုပြုချက်			စုစုပေါင်း
					စီမံကိန်းမှ ထည့်သွင်းမှု	ကျေးရွာမှ ထည့်သွင်းမှု	စီမံကိန်းအဖွဲ့၏ အဆိုပြုချက်	
ဒေါ်ဇော်စု	ရွာဖွဲ့ရေး၊ ရေပေးစနစ်	၂၀၀၀၀၀၀	၅၅၇	အဆိုပြုထားသည့် ပြဿနာများ	၂၅၀၀၀၀၀			၂၅၀၀၀၀၀
ဘဟ	ရွာဖွဲ့ရေး၊ ရေပေးစနစ်	၂၀၀၀၀၀၀	၅၅၇	အဆိုပြုထားသည့် ပြဿနာများ	၂၅၀၀၀၀၀			၂၅၀၀၀၀၀
ဒေါ်ဇော်စု	ရွာဖွဲ့ရေး၊ ရေပေးစနစ်	၂၀၀၀၀၀၀	၅၅၇	အဆိုပြုထားသည့် ပြဿနာများ	၂၅၀၀၀၀၀	၁၀၀၀၀၀		၂၅၀၀၀၀၀

ရက်စွဲ ၂၀၂၁.၁၂.၁၆

ရက်စွဲ ၂၀၂၁.၁၂.၁၆



ပုံစံ ၈-၄ ကျေးရွာအုပ်စုဝိသိဒ္ဓိလုပ်ငန်းခွဲရွေးချယ်ခြင်းပုံစံ

လမ်းညွှန်ချက်၊ ကျေးရွာအုပ်စုဝိသိဒ္ဓိလုပ်ငန်းခွဲရွေးချယ်ခြင်းအတွက် အခြေခံအချက်အလက်များကို အောက်ဖော်ပြပါအတိုင်း ဖြည့်စွက်ရမည်။
 ဤပုံစံအားဖြည့်စွက်ရမည့်အခါတွင် ဤပုံစံအားလုံးထည့်သွင်းရမည် / လက်ထောက်နည်းပညာများကို အကုန်အကျစုံဖြည့်စွက်ရမည်။
 ကျေးရွာအုပ်စုရွေးချယ်ရေး/လုပ်ငန်းခွဲရွေးချယ်ရေးအတွက် အောက်ဖော်ပြပါအချက်အလက်များကို MIS သို့ ထည့်သွင်းရမည်။
 နေရာ၊ ကျေးရွာအုပ်စုရွေးချယ်ရေး/လုပ်ငန်းခွဲရွေးချယ်ရေးအတွက် အောက်ဖော်ပြပါအချက်အလက်များကို အောက်ဖော်ပြပါအတိုင်း ဖြည့်စွက်ရမည်။

ကျေးရွာအုပ်စု	အောက်ဖော်ပြပါအချက်အလက်များ	အကျယ်အဝန်း	ကျေးရွာအုပ်စုရွေးချယ်ရေး/လုပ်ငန်းခွဲရွေးချယ်ရေးအတွက် အောက်ဖော်ပြပါအချက်အလက်များ	အဆိုပြုထားသည့် အကျိုးအမြတ်	ခန့်မှန်းကုန်ကျစရိတ်		
					စီမံကိန်းမှ ထည့်သွင်းမှု	ကျေးရွာအုပ်စု ထည့်သွင်းမှု	အခြားထည့်သွင်းမှု (ဖော်ပြပါ) ထည့်သွင်းမှု အမည်/အဖွဲ့
မြေပုံကုန်း	ကျေးရွာအုပ်စုရွေးချယ်ရေး/လုပ်ငန်းခွဲရွေးချယ်ရေးအတွက် အောက်ဖော်ပြပါအချက်အလက်များ	၂၀၀၀'	၂၅၀၀၀၀	၂,၆၀၀,၀၀၀			၂,၆၀၀,၀၀၀
အောက်ဖော်ပြပါ	ကျေးရွာအုပ်စုရွေးချယ်ရေး/လုပ်ငန်းခွဲရွေးချယ်ရေးအတွက် အောက်ဖော်ပြပါအချက်အလက်များ	ကျေးရွာအုပ်စုရွေးချယ်ရေး/လုပ်ငန်းခွဲရွေးချယ်ရေးအတွက် အောက်ဖော်ပြပါအချက်အလက်များ	၂၆၅	၂,၆၀၀,၀၀၀			၂,၆၀၀,၀၀၀

ကျေးရွာအုပ်စုရွေးချယ်ရေး/လုပ်ငန်းခွဲရွေးချယ်ရေးအတွက် အောက်ဖော်ပြပါအချက်အလက်များကို အောက်ဖော်ပြပါအတိုင်း ဖြည့်စွက်ရမည်။
 ရက်စွဲ ၂၀၁၆.၇.၁၁
 လက်မှတ်
 အမည်
 ရာထူး
 ကျေးရွာအုပ်စုရွေးချယ်ရေး/လုပ်ငန်းခွဲရွေးချယ်ရေးအဖွဲ့



၁၃။ ပုံစံ ၈-၁၂။ အစည်းအဝေးတက်ရောက်သူစာရင်း

ပုံစံ - ၈-၁၂ - အစည်းအဝေးတက်ရောက်သူစာရင်း (FORM PC 12)

လမ်းညွှန်၊ စီမံကိန်း အစည်းအဝေးစာရင်းတွင် အသုံးပြုရန် လှူထုတ်ရန်ရယူထားသော ကျေးဇူးတင် ကွင်းဆင်းစဉ် စစ်စစ်စာမျှ
 ပုံစံ ၂ စီမံကိန်းတက်ရောက်မှုအမျိုးအမည် အစည်းအဝေးတက်ရောက် သူများစာရင်းကို ပြည့်စုံစွာ
 ပြည့်စုံစေရန်အတွက် မြေ သိတာအား

ရက်စွဲ: ၁၄ . ၁ . ၂၀ ၁၆

စီမံကိန်းတက်ရောက်မှုအမျိုးအမည် (V) ဝက်ရန်း(၁)
 ဝက်ရန်း(၂) ဝက်ရန်း(၃) ဝက်ရန်း(၄)

ပြည်နယ်/ မြို့နယ်: **စစ်ကိုင်း** မြို့နယ်: **ဖေလှော်ဘူး** ကျေးရွာအုပ်စု: **ခေါင်းစင်း** ကျေးရွာ: **တပ်ကုန်း**

အစည်းအဝေးခေါင်းစဉ်:

စဉ်	အမည်	ကျား (V)	မ (V)	အိမ်ထောင်စုကိုယ်စားလှယ် (V) ^(၁)	လူမျိုး	လက်မှတ်
၁	ဒေါ်ခင်မာမာ		✓	✓	ဗမာ	
၂	ဒေါ်အေးအေး		✓	✓	"	
၃	ဒေါ်ခင်မာမာ		✓	✓	"	
၄	ဒေါ်မာမာ		✓	✓	"	
၅	ဒေါ်ခင်မာမာ		✓	✓	"	
၆	ဒေါ်အေးအေး		✓	✓	"	
၇	ဒေါ်ခင်မာမာ		✓	✓	"	
၈	ဒေါ်မာမာ		✓	✓	"	
၉	ဒေါ်ခင်မာမာ		✓	✓	"	
၁၀	ဒေါ်အေးအေး		✓	✓	"	
၁၁	ဒေါ်ခင်မာမာ		✓	✓	"	
၁၂	ဒေါ်မာမာ		✓	✓	"	
၁၃	ဒေါ်ခင်မာမာ		✓	✓	"	
၁၄	ဒေါ်အေးအေး		✓	✓	"	
၁၅	ဒေါ်ခင်မာမာ		✓	✓	"	
၁၆	ဒေါ်မာမာ		✓	✓	"	
၁၇	ဒေါ်ခင်မာမာ		✓	✓	"	
၁၈	ဒေါ်အေးအေး		✓	✓	"	
၁၉	ဒေါ်ခင်မာမာ		✓	✓	"	
၂၀	ဒေါ်မာမာ		✓	✓	"	
၂၁	ဒေါ်ခင်မာမာ		✓	✓	"	
၂၂	ဒေါ်အေးအေး		✓	✓	"	
၂၃	ဒေါ်ခင်မာမာ		✓	✓	"	
၂၄	ဒေါ်မာမာ		✓	✓	"	
၂၅	ဒေါ်ခင်မာမာ		✓	✓	"	
၂၆	ဒေါ်အေးအေး		✓	✓	"	
၂၇	ဒေါ်ခင်မာမာ		✓	✓	"	

(၁) အိမ်ထောင်စုကိုယ်စားလှယ်အဖြစ် ပေးအပ်ရန်အတွက် အမျိုးသား/အမျိုးသမီး အိမ်ထောင်စု တစ်ခုစီ ကိုယ်စားပြုသူပုဂ္ဂိုလ်တစ်ဦး အဖြစ် ဖြစ်ရမည်။



ပုံစံ - ၈-၁၂ - အစည်းအဝေးတက်ရောက်သူများ (FORM PC 12)

လမ်းညွှန်၊ စီမံကိန်း အစည်းအဝေးအားလုံးတွင် အညွှန်ရန်၊ လူထုစည်းရုံးရေးမှူးက ကျေးဇူးပြု ကွင်းဆင်းစဉ် မတ်သားပြီ ပုံစံ ၂ စီမံကိန်းတက်ပန်းအဆိုပြုပေးပြီး အစည်းအဝေးတက်ရောက် သူများစာရင်းကို ဖြည့်သွင်းရန် စည်းရုံးရေးမှူးအမည် **ဒေါ်ခင်အေး**

ရက်စွဲ: **၁၄.၁.၂၀၁၆** စီမံကိန်းတက်ပန်းအမှတ်ဖြည့်ပါ (✓) | တက်ပန်း(၁)
 တက်ပန်း(၂) | တက်ပန်း(၃) | တက်ပန်း(၄)
 ပြည်နယ်/ တိုင်းဒေသကြီး: **စစ်ကိုင်း** | မြို့နယ်: **ထီးဗျာချောင်း** | ကျေးရွာအုပ်စု: **ဒေါ်ကလေး** | ကျေးရွာ: **တက်ကျာ**

စဉ်	အမည်	ကျား (✓)	မ (✓)	အိမ်ထောင်စုကိုယ်စားလှယ် (✓) ^(၁)	လူမျိုး	လက်မှတ်
၂၈	ဒေါ်အေးအေး		✓	✓	ဗမာ	ဒေါ်အေးအေး
၂၉	ဒေါ်အေးအေး		✓	✓	"	ဒေါ်အေးအေး
၃၀	ဒေါ်အေးအေး		✓	✓	"	ဒေါ်အေးအေး
၃၁	ဒေါ်အေးအေး		✓	✓	"	ဒေါ်အေးအေး
၃၂	ဒေါ်အေးအေး		✓	✓	"	ဒေါ်အေးအေး
၃၃	ဒေါ်အေးအေး	✓		✓	"	ဒေါ်အေးအေး
၃၄	ဒေါ်အေးအေး		✓	✓	"	ဒေါ်အေးအေး
၃၅	ဒေါ်အေးအေး		✓	✓	"	ဒေါ်အေးအေး
၃၆	ဒေါ်အေးအေး		✓	✓	"	ဒေါ်အေးအေး
၃၇	ဒေါ်အေးအေး	✓		✓	"	ဒေါ်အေးအေး
၃၈	ဒေါ်အေးအေး		✓	✓	"	ဒေါ်အေးအေး
၃၉	ဒေါ်အေးအေး	✓		✓	"	ဒေါ်အေးအေး
၄၀	ဒေါ်အေးအေး	✓		✓	"	ဒေါ်အေးအေး
၄၁	ဒေါ်အေးအေး	✓		✓	"	ဒေါ်အေးအေး
၄၂	ဒေါ်အေးအေး	✓		✓	"	ဒေါ်အေးအေး
၄၃	ဒေါ်အေးအေး	✓		✓	"	ဒေါ်အေးအေး
၄၄	ဒေါ်အေးအေး	✓		✓	"	ဒေါ်အေးအေး
၄၅	ဒေါ်အေးအေး	✓		✓	"	ဒေါ်အေးအေး
၄၆	ဒေါ်အေးအေး	✓		✓	"	ဒေါ်အေးအေး
၄၇	ဒေါ်အေးအေး	✓		✓	"	ဒေါ်အေးအေး
၄၈	ဒေါ်အေးအေး	✓		✓	"	ဒေါ်အေးအေး
၄၉	ဒေါ်အေးအေး	✓		✓	"	ဒေါ်အေးအေး
၅၀	ဒေါ်အေးအေး	✓		✓	"	ဒေါ်အေးအေး

(၁) အိမ်ထောင်စုကိုယ်စားလှယ်၊ အမျိုးသား/အမျိုးသမီး အိမ်ထောင်စု တစ်စုကို ကိုယ်စားပြုသူမည်သူမဆို အမှတ်ဖြည့်ပါ။



ပုံစံ - ၈-၁၂ - အစည်းအဝေးတက်ရောက်သူများ (FORM PC 12)

လမ်းညွှန်၊ စီမံကိန်း၊ အစည်းအဝေးအားလုံးတွင် အသုံးပြုရန်၊ လူထုစည်းရုံးရေးအဖွဲ့က ကျေးဇူးတင် ကွင်းဆင်းစဉ် စစ်ဆေး၍
 ပုံစံ ၂ စီမံကိန်းစက်ဝန်းအချိန်ဇယားပါ အစည်းအဝေးတက်ရောက် သူများစာရင်းကို ဖြည့်သွင်းရန်

စည်းရုံးရေးအဖွဲ့အမည် ဒေါ်သိတာဝေး

ရက်စွဲ၊ ၀၅.၁.၂၀၁၆ စီမံကိန်းစက်ဝန်းအမှတ်ဖြစ်ပါ (✓) စက်ဝန်း(၁)
 စက်ဝန်း(၂) စက်ဝန်း(၃) စက်ဝန်း(၄)

ပြည်နယ်/ တိုင်းဒေသကြီး၊ မာ်ကုလီး၊ မြို့နယ်၊ ပထမပင်လှား၊ ကျေးရွာအုပ်စု၊ ခေါင်စောင်း၊ ကျေးရွာ၊ စာပ်ကုန်

စဉ်	အမည်	ကျား (✓)	မ (✓)	အိမ်ထောင်စုကိုယ်စားလှယ် (✓) ^(၁)	လူမျိုး	လက်မှတ်
၁	ဒေါ်စက်စောစော	✓		✓		
၂	ဒေါ်ပယ်စော	✓		✓	ဗမာ	စက်စောစော
၃	ဒေါ်စိုစို	✓		✓	"	ပယ်
၄	ဒေါ်စိုစို	✓		✓	"	စိုစို
၅	ဒေါ်စိုစို	✓		✓	"	စိုစို
၆	ဒေါ်စိုစို	✓		✓	"	စိုစို
၇	ဒေါ်စိုစို	✓		✓	"	စိုစို
၈	ဒေါ်စိုစို	✓		✓	"	စိုစို
၉	ဒေါ်စိုစို	✓		✓	"	စိုစို
၁၀	ဒေါ်စိုစို	✓		✓	"	စိုစို
၁၁	ဒေါ်စိုစို	✓		✓	"	စိုစို
၁၂	ဒေါ်စိုစို	✓		✓	"	စိုစို
၁၃	ဒေါ်စိုစို	✓		✓	"	စိုစို
၁၄	ဒေါ်စိုစို	✓		✓	"	စိုစို
၁၅	ဒေါ်စိုစို	✓		✓	"	စိုစို
၁၆	ဒေါ်စိုစို	✓		✓	"	စိုစို
၁၇	ဒေါ်စိုစို	✓		✓	"	စိုစို
၁၈	ဒေါ်စိုစို	✓		✓	"	စိုစို
၁၉	ဒေါ်စိုစို	✓		✓	"	စိုစို
၂၀	ဒေါ်စိုစို	✓		✓	"	စိုစို
၂၁	ဒေါ်စိုစို	✓		✓	"	စိုစို
၂၂	ဒေါ်စိုစို	✓		✓	"	စိုစို
၂၃	ဒေါ်စိုစို	✓		✓	"	စိုစို
၂၄	ဒေါ်စိုစို	✓		✓	"	စိုစို
၂၅	ဒေါ်စိုစို	✓		✓	"	စိုစို
၂၆	ဒေါ်စိုစို	✓		✓	"	စိုစို
၂၇	ဒေါ်စိုစို	✓		✓	"	စိုစို
၂၈	ဒေါ်စိုစို	✓		✓	"	စိုစို
၂၉	ဒေါ်စိုစို	✓		✓	"	စိုစို
၃၀	ဒေါ်စိုစို	✓		✓	"	စိုစို
၃၁	ဒေါ်စိုစို	✓		✓	"	စိုစို
၃၂	ဒေါ်စိုစို	✓		✓	"	စိုစို
၃၃	ဒေါ်စိုစို	✓		✓	"	စိုစို
၃၄	ဒေါ်စိုစို	✓		✓	"	စိုစို
၃၅	ဒေါ်စိုစို	✓		✓	"	စိုစို
၃၆	ဒေါ်စိုစို	✓		✓	"	စိုစို
၃၇	ဒေါ်စိုစို	✓		✓	"	စိုစို
၃၈	ဒေါ်စိုစို	✓		✓	"	စိုစို
၃၉	ဒေါ်စိုစို	✓		✓	"	စိုစို
၄၀	ဒေါ်စိုစို	✓		✓	"	စိုစို

(၁) အိမ်ထောင်စုစီမံခန့်ခွဲရေးအဖွဲ့အစည်း/အဖွဲ့အစည်း အိမ်ထောင်စု တစ်စုကို ကိုယ်စားပြုသူမည်သူမဆို အမှတ်ဖြစ်ပါ။



၁၅။ ကဏ္ဍအလိုက် အခက်အခဲမှတ်တမ်း

ကဏ္ဍအလိုက် ဦးစားပေးဖွံ့ဖြိုးရေးလုပ်ငန်းစဉ်များ တပ်ကုန်းကျေးရွာ

မူရင်းအား ကျေးရွာဖွံ့ဖြိုးရေးအထောက်အကူပြုကော်မတီတွင် ထားရှိရပါမည်။ အခြားဌာနများနှင့် ညှိနှိုင်းရန်အတွက် မိတ္တူအား

အဆင့်	လုပ်ငန်း	အဆိုပြုသူ	လ/နှစ်	လုပ်ဆောင်မည့်သူ	ပြင်ပမှ ထောက်ပံ့ပေးသူ	
အခြေခံအထောက်အပံ့	၁ ဂွာတွင်းလမ်းပြုပြင်	ဦးကျား ဇမ/၂၀၁၅	ဧကမတီ၊ လှထွ		
	၂ ဂွာတွင်းလမ်း(ကျွန်းရွာ)+စာတန်း ၆၄၁စတိုး	ဦးကျား ဇမ/၂၀၁၆	ဧကမတီ၊ လှထွ		
	၃ စားပွဲပေးစား	ဦးကျား ဇမ/၂၀၁၇	ဧကမတီ၊ လှထွ		
	၄ ကျွဲတွင်းကျွဲကျွဲတောင်ဆေးကုန်	ဦးကျား ဇမ/၂၀၁၈	ဧကမတီ၊ လှထွ		
	၅ စာကြည့်တိုက်ပြုပြင်	ဦးကျား ဇမ/၂၀၁၉	မ		
အထောက်အပံ့ပေးလုပ်ငန်း/လုပ်ငန်းစဉ်များ	၁ မိုက်ပျိုးကျွဲနှင့်ပျားယုကာသစ်တန်း	ဦးကျား ဇမ/၂၀၂၀	ကျေးရွာပုထိုး		
	၂ မွေးမြူရေးနှင့်ပညာသစ်တန်း	ဦးကျား ဇမ/၂၀၂၀	မ		
	၃ ကျွဲသားကျွဲဝယ်စား	ဦးကျား ဇမ/၂၀၁၇	မ		
	၄ ဒိန်တုင်းလက်ဖျံပညာသစ်တန်း	ဦးကျား ဇမ/၂၀၁၈	မ		
	၅		□ ကျား □ မ/.....		
လက်ခံပေးရမည့်အဖွဲ့	၁ စက်စေ့တွင်း	ဦးကျား ဇမ/၂၀၁၉	မ		
	၂ ကျွဲနှင့်ဖာရားသစ်/ဆား	ဦးကျား ဇမ/.....			
	၃ ကျွဲသားဖွားသစ်တန်း	ဦးကျား ဇမ/.....			
	၄		□ ကျား □ မ/.....		
	၅		□ ကျား □ မ/.....		
ပညာရေး	၁ မူကြိုကျွဲ	ဦးကျား ဇမ/၂၀၂၀	မ		
	၂ စာရေးကိရိယာ	ဦးကျား ဇမ/.....			
	၃		□ ကျား □ မ/.....		
	၄		□ ကျား □ မ/.....		
	၅		□ ကျား □ မ/.....		
အခြား	၁ ကျွဲဂွာအဖွဲ့ဆေးကုန်လက်	ဦးကျား ဇမ/၂၀၁၈	မ		
	၂ မိုက်ပျိုးကျွဲ	ဦးကျား ဇမ/၂၀၁၆	မ		
	၃		□ ကျား □ မ/.....		
	၄		□ ကျား □ မ/.....		
	၅		□ ကျား □ မ/.....		



၁၆။ ကျေးရွာဖွံ့ဖြိုးရေးစီမံချက်အရည်အသွေးထိန်းချုပ်မှု (Checklist for VDP)

ထိန်းချုပ်သူ-

ရက်စွဲ-

ရွာ-
မြို့နယ်-

VDP ရက်စွဲ-
ကျေးရွာအုပ်စု-

(၁) VDP စာရွက်စာတမ်းပြီးဆုံးမှုကို စစ်ဆေးပါ။ (OM အရ)

- မျက်နှာဖုံး (အဖုံး)
- မာတိကာ
- ကျေးရွာအခြေခံ Data
- PSA အကျဉ်းချုပ်နှင့် PRA လုပ်ငန်းစဉ်
- အမျိုးသား/အမျိုးသမီးအဖွဲ့များ၏ အခက်အခဲများ
- ကျေးရွာမျှော်မှန်းချက် (ဆွေးနွေးချက်ရလဒ်)
- အမျိုးသား/အမျိုးသမီးအဖွဲ့များသဘောတူထားသည့် နောင်လေးနှစ်အတွက် ဦးစားပေးလုပ်ငန်းများစာရင်း (အခြေခံအဆောက်အအုံ၊ အသက်မွေးမှု၊ ပညာရေး၊ လူမှုရေးထိန်းသိမ်းမှု....)

နောက်ဆက်တွဲများ-

- လူမှုရေးအကဲဖြတ်မှု စာရွက်စာတမ်းခါတ်ပုံနှင့် PRA လုပ်ငန်းစဉ် (ဖြစ်နိုင်လျှင်)၊ မြေပုံများ ပါရမည်၊ စည်းစိမ်ပိုင်ဆိုင်မှုအဆင့်၊ venn ပုံ...
- ကျေးရွာစီမံကိန်းရေးဆွဲရေးအစည်းအဝေးမိတ္တူ
- ကျေးရွာ၏အချက်အလက် (PC 1 ပုံစံ)
- ကျေးရွာမျှော်မှန်းချက်

(၂) လူမှုရေးအကဲဖြတ်မှုအရည်အသွေးနှင့် VDP စစ်ဆေးပါ။

- VDP တွင်ပါဝင်သောဦးရေ (အမျိုးသား/အမျိုးသမီး)- |
- လူမှုရေးအကဲဖြတ်မှုအရည်အသွေးနှင့် VDP အတွက် ရက်ပေါင်း-
- PRA ပစ္စည်းများ အသုံးပြုသည့် အရေအတွက်-
- ပါဝင်သောဦးရေနှင့် လုပ်ငန်းများ မှတ်တမ်းတင်ခြင်း (အစည်းအဝေးမှတ်တမ်း၊ အဖွဲ့ခါတ်ပုံ၊ တိုင်းရင်းသားအနည်းစုနှင့် ထိခိုက်လွယ်သော အဖွဲ့များ)
 - အလွန်ကောင်း
 - ကောင်း
 - ညံ့
- လုပ်ငန်းများ မှတ်တမ်းတင်ခြင်းနှင့် အမျိုးသမီးအဖွဲ့အစည်းအဝေး၏ရလဒ် အားခွဲခြားပေးထားသလား။
 - ရှိ
 - မရှိ
- စီမံကိန်းအရေအတွက် (အမျိုးသား/အမျိုးသမီးရွေးချယ်မှုအရေအတွက်)- |
- PRAနှင့်သက်ဆိုင်သောအခြား စီမံကိန်းအရေအတွက် (အမျိုးသား/အမျိုးသမီးရွေးချယ်မှုအရေအတွက်)- |