

ပြည်ထောင်စုသမ္မတ မြန်မာနိုင်ငံတော် အစိုးရ
စိုက်ပျိုးရေး၊ မွေးမြူရေးနှင့်ဆည်မြောင်းဝန်ကြီးဌာန
ကျေးလက်ဒေသဖွံ့ဖြိုးတိုးတက်ရေး ဦးစီးဌာန
ပင်လည်ဘူးမြို့နယ်



လူထုဗဟိုပြုစီမံကိန်း
National Community Driven Development Project
(NCDDP)



ကျေးရွာဖွံ့ဖြိုးရေးအစီအစဉ်
Village Development Plan (VDP)
ဝါးဘိုးချောင်းကျေးရွာ၊ခေါက်စင်းကျေးရွာအုပ်စု

၂၀၁၆ ခုနှစ်

ပင်လည်ဘူးမြို့



မာတိကာ

၁။ ပင်လည်ဘူးမြို့နယ် မြေပုံ..... 2

၂။ ခေါက်စင်းအုပ်စုမြေပုံ..... 3

၃။ ကျေးရွာအုပ်စုတွင်ပါဝင်သော ကျေးရွာစာရင်းများ 4
 ခေါက်စင်း၊ဘာဟဲ၊အင်းကုန်း၊တပ်ကုန်း၊မြေနီကုန်း၊ဝါးဘိုးချောင်း ကျေးရွာတို့ဖြစ်သည်။ 4

၄။ ကျေးရွာအခြေခံအချက်အလက်များ..... 4

၅။ လူထုပူးပေါင်းပါဝင်သော လူမှုဆန်းစစ်ခြင်း နှင့် အကဲဖြတ်ခြင်း လုပ်ငန်းစဉ် (PSA/PRA) အကျဉ်းချုပ် 5

၆။ ကျေးရွာဖွံ့ဖြိုးရေး အစီအစဉ်အတွက် အသုံးပြုခဲ့သော PRA tools များနှင့် တစ်ခုချင်းစီအတွက်သုံးသပ်
 ချက်များ 7

၇။ ကော်မတီဝင်များရွေးချယ်ခြင်းနှင့်ကျေးရွာဖွံ့ဖြိုးရေးအစီအစဉ်ဆောင်ရွက်မှုမှတ်တမ်းခါတ်ပုံများ 28

၈။ ကော်မတီဝင်များစာရင်း..... 33

၉။ ပုံစံ ၈-၁။ ကျေးရွာအချက်အလက် 34

၁၀။ ပုံစံ ၈-၂။ စီမံကိန်းစက်ဝန်းအချိန်ဇယား 36

၁၁။ ပုံစံ ၈-၃။ ကျေးရွာဖွံ့ဖြိုးရေး ဦးစားပေးအစီအစဉ်..... 38

၁၂။ ပုံစံ ၈-၄။ကျေးရွာဖွံ့ဖြိုးရေးစီမံကိန်းလုပ်ငန်းခွဲရွေးချယ်ခြင်းပုံစံ..... 42

၁၃။ ပုံစံ ၈-၅။ အစည်းအဝေးတက်ရောက်သူစာရင်း..... 43

၁၄။ အစည်းအဝေး မှတ်တမ်းများ 51

၁၅။ ကဏ္ဍအလိုက် အခက်အခဲမှတ်တမ်း..... 55

၁၆။ကျေးရွာဖွံ့ဖြိုးရေးစီမံချက်အရည်အသွေးထိန်းချုပ်မှု (Checklist for VDP)..... 56



၁။ ပင်လည်ဘူးမြို့နယ် မြေပုံ

စစ်ကိုင်းတိုင်းဒေသကြီး၊ ကသာခရိုင် ပင်လည်ဘူးမြို့နယ် UTM မြေပုံ

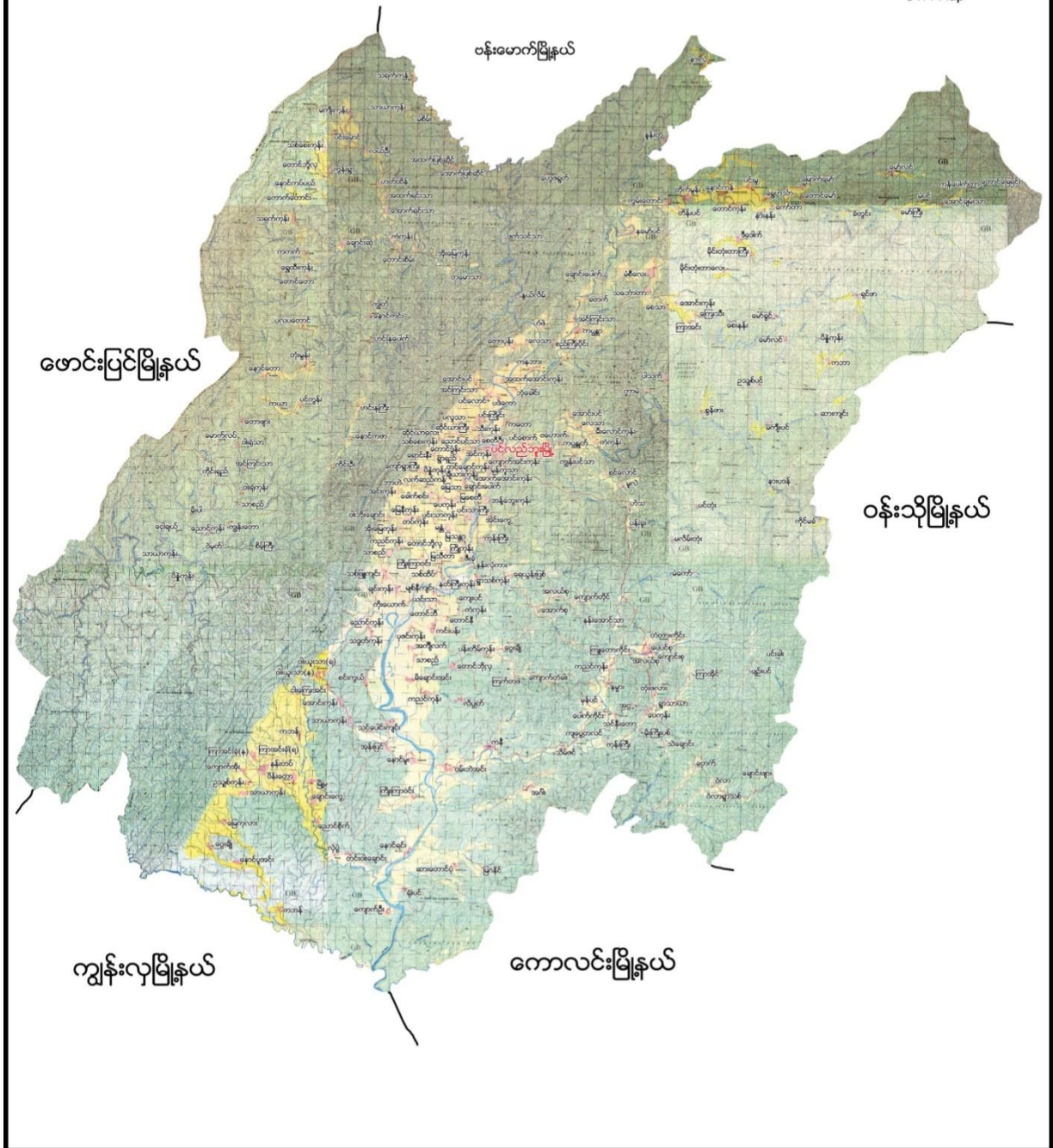



၂။ ခေါက်စင်းအုပ်စုမြေပုံ

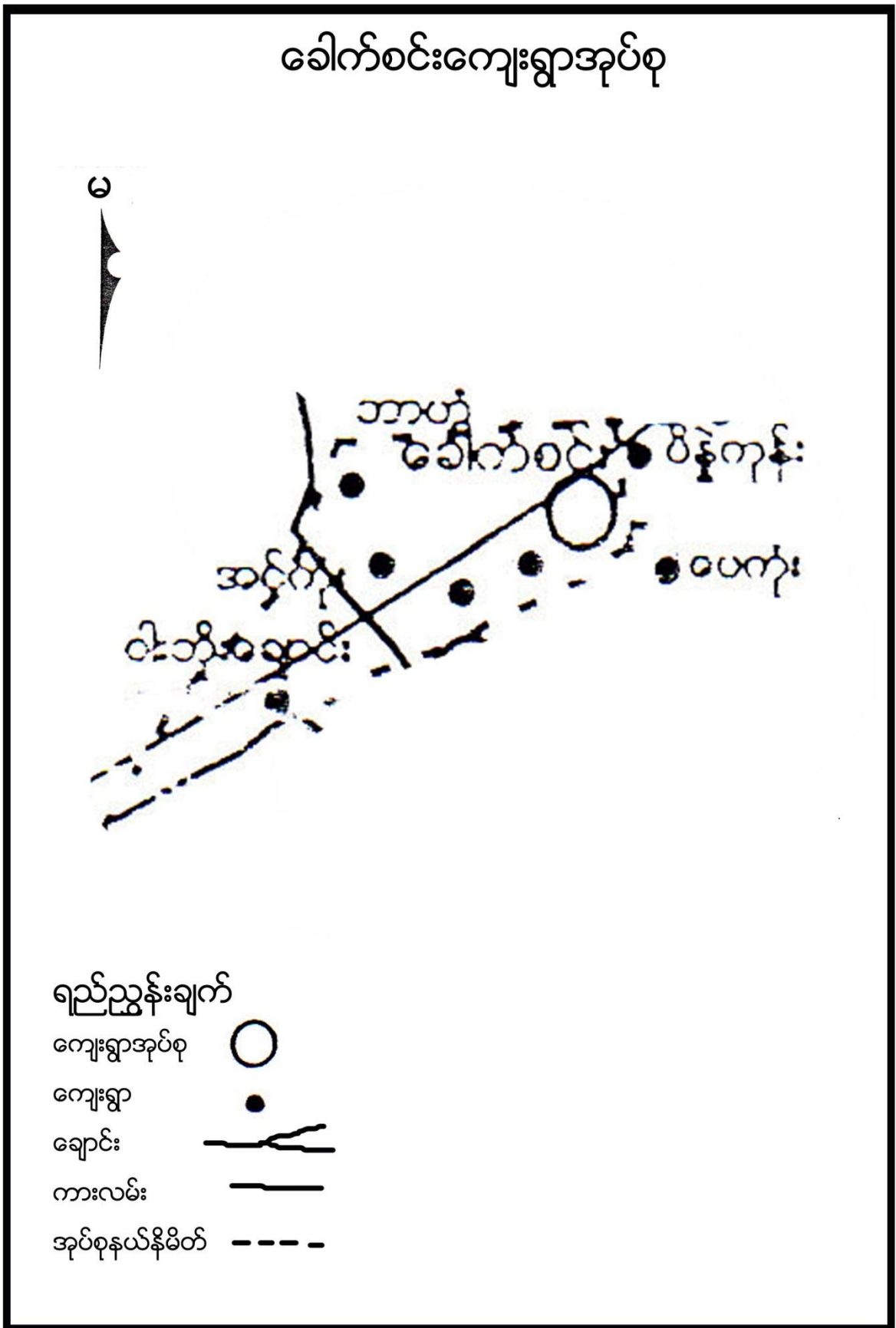



၃။ ကျေးရွာအုပ်စုတွင်ပါဝင်သော ကျေးရွာစာရင်းများ

ခေါက်စင်း၊ဘာဟဲ၊အင်းကုန်း၊တပ်ကုန်း၊မြေနီကုန်း၊ဝါးဘိုးချောင်း ကျေးရွာတို့ဖြစ်သည်။

၄။ ကျေးရွာအခြေခံအချက်အလက်များ

၁။ ကျေးရွာသမိုင်းအကျဉ်း

ဝါးဘိုးချောင်းကျေးရွာသည် ချောင်းနံဘေးတွင်ရှိပြီး ယခင်က ရွာငယ်လေး ၁၀ ရွာရှိရာ ထို၁၀ ရွာကို ပေါင်းပြီး ဝါးဘိုးချောင်း ကျေးရွာဟု ခေါ်တွင် ခဲ့ကြခြင်းဖြစ်ပါသည်။လွန်ခဲ့သော နှစ် ၅၀ခန့်က အိမ်ခြေ ၄၀ ရှိပြီး လယ်ယာလုပ်ငန်းနှင့် တောင်ယာ လုပ်ငန်းကို လုပ်ကိုင်ခဲ့ကြပါသည်။ မွေးမြူရေးအဖြစ် ကျွဲ နွား ကြက် ဝက် တို့ကို တနိုင်တပိုင် မွေးမြူခဲ့ကြသည်။ ဘက ကျောင်းတွင် ပညာသင်ခဲ့ရပြီး သဲရေတွင်း လက်ရေတွင်း များသာ ရှိခဲ့ပါသည်။ ဘုန်းကြီးကျောင်းရှိပြီး အိမ်အခြေနေမှာ သက်ကယ်မိုး ထရံကာ ခြေတံရှည်အိမ်မျိုး ဖြစ်ပါသည်။ ဘေးပတ်ဝန်းကျင်တွင် သစ်ပင် ခြံနွယ်များ ထူထပ်သည်။ လွယ်ခဲ့သော နှစ်ပေါင်း ၃၀ ကျော်က အိမ်ခြေ ၅၀ ရှိပြီး သက်ကယ်မိုး ထရံကာ အိမ်မျိုးဖြစ်ပါသည်။ အ.မ.က ကျောင်းရှိပြီး အလင်းရောင်အဖြစ် ရေနံဆီ ဖရောင်းတိုင်တို့ကို အသုံးပြုခဲ့ကြရသည်။ သောက်သုံးရေအဖြစ် ရေတွင်း တွင်းဝိုင်း များကို အသုံးပြုလာကြသည်။ ယခု လက်ရှိအိမ်ခြေ ၉၃ အိမ် ရှိပြီး လယ် မြေပဲ နှမ်းနေကြာတို့ကို စိုက်ပျိုးခဲ့ကြသည်။ ဆိုလာ မီးအား မီးလင်းရန် အသုံးပြုလာကြသည်။ အ.မ.က ကျောင်း မူကြိုကျောင်း များ ရှိလာသည်။ အိမ် အခြေနေမှာ သွပ်မိုး အုတ်ခံ စသည့်အ ခြေနေဖြစ်လာသည်။ ရွာပတ်ဝန်းကျင် တွင် ခြံနွယ် သစ်တောများ ထူထပ်နေသေးသည်။

၂။ ထူးခြားဖြစ်စဉ်

၃။ လူနည်းစုလူမျိုးစုအိမ်ထောင်စု

အမျိုးအစား	အိမ်ထောင်စု	ကျား	မ	စုစုပေါင်း
-	-	-	-	-

၄။ ထိခိုက်လွယ်အုပ်စု

ထိခိုက်လွယ်အုပ်စု	အိမ်ထောင်စု	ကျား	မ	စုစုပေါင်း
သက်ကြီး	၂၉	-	-	၂၉
မြေယာမဲ့	၁၂	၃၃	၃၅	၆၈
မသန်စွမ်း	၄	-	-	၄



၅။ အဓိကစီးပွားရေးလုပ်ငန်းများ

စိုက်ပျိုးရေး	မွေးမြူရေး	အသေးစားစီးပွားရေး	အခြား
စပါး	ကျွဲ	ကုန်စုံဆိုင်	
မြေပဲ၊ဖရဲ	နွား	အဝတ်အထည်၊ ဟင်းသီး ဟင်းရွက် ရောင်း ဝယ်ရေး	ပန်းရံလျှပ်စစ်ဆိုင်ရာ စက်ပြင်ဆရာ
နေကြာ၊ခရမ်းချဉ်၊ကြက်သွန်	ဝက်		လက်သမား
မတ်ပဲ၊စတော်ပဲ	ကြက်၊ငါး		

၆။ ကျေးရွာအတွင်းအဓိက ပိုင်ဆိုင်မှုများ

ကျေးရွာပိုင်ဆိုင်မှုများ	စိုက်ပျိုးမြေ	စားကျက်မြေ	သစ်တောမြေ	သဲ/ကျောက်ရရှိမှု	ရေတွင်း/ရေကန်	စက်ရေတွင်း
အရေအတွက်	၅၅ဧက	၇၂ ဧက	-	ရှိ/ရှိ	၃၆/မရှိ	၁
ကျေးရွာပိုင်ဆိုင်မှုများ	လယ်ထွန်စက်	ထော်လာဂျီ	စပါးကြိတ်စက်	ခြွေလှေ့စက်	အသေးစားဆည်	ဈေးဆိုင်
အရေအတွက်	-		-		၁	၄

၇။ ကျေးရွာအတွင်းအခြားပိုင်ဆိုင်မှုများ

ကျေးရွာပိုင်ဆိုင်မှုများ	ရေတင်စက်	လယ်ထွန်စက်	ထွန်/ထယ်	ကျွဲ	နွား
အရေအတွက်	၆	-	၇၂/၇၂	၇၃	၁၄၇
ကျေးရွာပိုင်ဆိုင်မှုများ	ဝက်	ဆိုင်ကယ်	ကျွမ်းကျင်လုပ်သား	လုပ်သား	
အရေအတွက်	၁၂၃	၅၆	၂	၁၀	

၈။ အခြားကျေးရွာရှိအသုံးပြုနိုင်သော အရင်းအမြစ်/အချက်အလက်များ

အရင်းအမြစ်	ဆေးခန်း	အ.လ.က/အ.ထ.က	ဈေး	ကျွမ်းကျင်လုပ်သား	လုပ်သား	မြေတူးစက်	လမ်းကြိတ်စက်
အရေအတွက်	၁	၁၀	၁	၅	၁၅	-	-

၅။ လူထုပူးပေါင်းပါဝင်သော လူမှုဆန်းစစ်ခြင်း နှင့် အကဲဖြတ်ခြင်း လုပ်ငန်းစဉ် (PSA/PRA) အကျဉ်းချုပ်

စဉ်	အကြောင်းအရာ	ရက်စွဲ	ဦးတည်အုပ်စု	တက်ရောက်သူ			အဓိက ဆွေးနွေးချက်များ
				ကျား	မ	ပေါင်း	



၁	လူမှုစီးပွားအဆင့် သတ်မှတ်ခြင်း(We alth Ranking)	၉၀-၉၅	ချမ်းသာ၊အလယ်အ လတ်၊နွမ်းပါး၊အလွန် နွမ်းပါးအုပ်စုများ	၃၇	၃၉	၇၆	ကျေးရွာလူမှုစီးပွားအုပ်စုများခွဲခြာ သတ်မှတ်နိုင်ရေးအတွက် အခြေခံစံနှုန်းများ သတ်မှတ်ခြင်း၊ ကျေးရွာသားများနှင့် အများသဘောတူ ခွဲခြားသတ်မှတ်ခြင်း
၂	ရာသီခွင်ပြပြက္ခဒိန် (Seasonal Calendar)	၉၀-၉၀	ကော်မတီဝင်၊ အမျိုးသမီး၊အမျိုးသ ားများ	၁၅	၁၄	၂၉	ရာသီဥတု၊ စိုက်ပျိုးသီးနှံများ၊ လယ်ယာလုပ်ငန်းများ၊ နေ့စားလုပ်ငန်းများ၊ မွေးမြူရေးလုပ်ငန်းများ၊ ဝမ်းစာဖူလုံမှု နှင့် ပွဲတော်များ
၃	ကျေးရွာလူမှုရေးပြ၊ သယံဇာတပြမြေပုံ (Social Map/Resource Map)	၉၀-၉၀	ရပ်မိရပ်ဖ၊ ကော်မတီဝင်များ	၁၆	၁၇	၃၃	အိမ်အမျိုးအစားများ၊ အခြေခံအဆောက်အဦးများ၊လမ်း ပန်းဆက်သွယ်ရေးအခြေအနေ လယ်ယာမြေများ၊ မြစ်ချောင်းများ၊ ရေတွင်း ရေကန်များ၊သစ်တောများ
၄	ပြဿနာသစ်ပင် (Problem Tree)	၉၀-၉၀	အမျိုးသားများကော် မတီဝင်များ	-	၄၂	၄၂	ဆွေးနွေးထားသော အခြေခံအဆောက်အဦး များနှင့် သက်မွေးဝမ်းကျောင်းလုပ်ငန်းမျ ား၊ကျန်းမာရေး၊ပညာရေး။
၅	ပြဿနာသစ်ပင် (Problem Tree)	၉၀-၉၀	အမျိုးသမီးများ	၃၄	-	၃၄	ဆွေးနွေးထားသော အခြေခံအဆောက်အဦး များနှင့် သက်မွေးဝမ်းကျောင်းလုပ်ငန်းမျ ား
၆	ကျေးရွာ၏ (၅)နှစ်စာ ဦးစားပေးအစီအစဉ် ပြ ဇယား(Metric Ranking)	၉၀-၉၀	အမျိုးသားအုပ်စု၊အ မျိုးသမီးအုပ်စု၊လူင ယ်အုပ်စု၊ရပ်မိရပ်ဖ အုပ်စု	၃၄	၄၂	၇၆	အကျိုးပြုဦးရေ၊ အကျိုးခံစားခွင့် နှင့် အဓိက လိုအပ်ချက်များပေါ် မူတည်၍ ဆုံးဖြတ်သည်။
၇	အဖွဲ့အစည်းချိတ် ဆက်ပုံ (Venn Diagram)	၉၀-၉၀	ကျေးရွာအုပ်ချုပ်ရေး အဖွဲ့၊ကျေးရွာစီ/ ထောက်အဖွဲ့	၂၀	၂၀	၄၁	ကျေးရွာတွင်းရှိ အဖွဲ့အစည်း များနှင့် မည်သို့သောလုပ်ငန်းများ အတွက် မည်သည့်အဖွဲ့များချိတ် ဆက်လုပ်ကိုင်မှု
၈	ပင့်ကူအိမ် ကွန်ယက် (Spider Web)	၉၀-၉၀	အမျိုးသားများ နှင့် အမျိုးသမီးများ	၃၇	၃၉	၇၆	အမျိုးသားများ နှင့်အမျိုးသမီးများ တန်းတူအခွင့်အရေး ရရှိမှု နှင့် မရရှိသည့် အကြောင်းအရင်းများ



၉	ပြဿနာ၊အခွင့်အရေး၊လက်ရှိအခြေအနေနှင့် ပြောင်းလဲမှုညွှန်းကိန်း	၉၀-၁၀၀	ကျေးရွာစီ/ထောက်အဖွဲ့၊ကျေးရွာလူထု	၃၄	၄၂	၇၆	ပြဿနာ၊အခွင့်အရေး၊လက်ရှိအခြေအနေ ကိုသိရှိရန် နှင့် ပြောင်းလဲနိုင်သည်ပုံစံများ
၁၀	ကျေးရွာအိမ်မက်ပြ မြေပုံ (Dream Map)	၉၀-၁၀၀	ကျေးရွာစီ/ထောက်အဖွဲ့၊ကျေးရွာလူထု	၂၀	၁၆	၃၆	နောင်တစ်ချိန်တွင် ကျေးရွာတွင် ဖြစ်စေချင်သော/မြင်စေချင်သော အရာများ ထည့်သွင်းရေးဆွဲခြင်း

၆။ ကျေးရွာဖွံ့ဖြိုးရေး အစီအစဉ်အတွက် အသုံးပြုခဲ့သော PRA tools များနှင့် တစ်ခုချင်းစီအတွက်သုံးသပ်ချက်များ

၁။ ကျေးရွာ၏လူမှုစီးပွားအဆင့်သတ်မှတ်ခြင်း။(Wealth Ranking)

အဆင့်	အခြေခံစံနှုန်းများ/ ညွှန်းကိန်းများ	အိမ်ထောင်စု	ရာခိုင်နှုန်း
ချမ်းသာ	အိမ်အခြေအနေ- သွပ်မိုး၊ ပျဉ်ထောင်၊ပျဉ်ကာ (၅) ဧကအထက် ကျွဲ၊ နွား- (၆) ကောင်အထက် အခြားပိုင်ဆိုင်မှု- ထွန်းစက်၊ ရေစုပ်စက်၊ TV၊ စပါးကြိုက်စက်၊ လှည်း၊ ဆိုင်ကယ် (အလယ်တန်းကျောင်းသားရှိ)	၂၃	၂၄.၇၃%
အလယ်အလတ်	အိမ်အခြေအနေ- ထရံကာ၊ သွပ်မိုး မြေယာပိုင်ဆိုင်မှု- (၂)ဧက အထက် ကျွဲ၊ နွား- (၃)ကောင်အထက် အခြားပိုင်ဆိုင်မှု- လှည်း၊အပ်ချုပ်စက်၊TV၊ဆိုင်ကယ်၊ (အလယ်တန်းကျောင်းနေအရွယ်ကျောင်းသားရှိ)	၂၉	၃၁.၁၈%
နွမ်းပါး	အိမ်အခြေအနေ- ဝါးထရံကာ၊ သက်ကယ်မိုး၊ မြေယာပိုင်ဆိုင်မှု- (၁)ဧက ကျွဲ၊ နွား- ၂ ကောင် အခြားပိုင်ဆိုင်မှု- စက်ဘီး၊ TV ၊ ဆိုင်ကယ်	၃၁	၃၃.၃၃%
အလွန်နွမ်းပါး	အိမ်အခြေအနေ-သက်ကယ်မိုး၊ကြမ်းခင်း မြေယာပိုင်ဆိုင်မှု- မရှိ ကျွဲ၊ နွား- မရှိ အခြားပိုင်ဆိုင်မှု- မရှိ	၇	၇.၅၃%
စုစုပေါင်း		၉၃	၁၀၀%



သုံးသပ်ချက်

ရာသီဥတု-တပိုတွဲလ လယ်မှ စ၍ နယုန်လအထိ နွေရာသီဖြစ်ပါသည်။ နယုန်လ လယ် မှ စ၍ တော်သလင်း လအထိ မိုးရာသီ ဖြစ်ပါသည်။ သီတင်းကျွတ်လ မှ စတင်၍ တပိုတွဲလ လယ်အထိ ဆောင်းရာသီ ဖြစ်ပါသည်။

စိုက်ပျိုးရေး-- တန်ခူးလတွင် ပဲစိုက်ခြင်း၊နယုလတွင် ပျိုးကျဲခြင်း၊ ဝါဆို ဝါခေါင်လတွင် ကောက်စိုက်ခြင်း ကောက်စိုက်ခြင်း၊ သီတင်းကျွတ်တွင် စပါးရိတ်သိမ်းခြင်း၊ နတ်တော်လတွင် နေကြာ မြေပဲ ခရမ်းချဉ် စိုက်ခြင်း ပြာသို လတွင် ခရမ်း စိုက်ခြင်းများ ပြုလုပ်ကြပါသည်။

မွေးမြူရေး-မွေးမြူရေး လုပ်ငန်းများကို ရာသီမရွေးလုပ်ကိုင်ကြပါသည်။ ကြက်/ဝက်/ကျွဲ/နွား များကို တနိုင်တပိုင်မွေးမြူကြသည်။

လမ်းပန်းဆက်သွယ်ရေး- ၁၂ လ ရာသီ လုံး လမ်းပန်းဆက်သွယ်ရေး အသင့်တင့် ကောင်းမွန်ပါသည်။

သောက်သုံးရေ-သောက်သုံးရေ လုံလောက်မှုရှိပါသည်။ စက်ရေတွင်း တစ်တွင်း ရှိပါသည်။

နေ့စားလုပ်ငန်း- ဝါဆို ဝါခေါင် တွက် ကောက်စိုက်ခြင်း သီတင်း ကျွတ် တန်ဆောင်မုန်း နတ်တော် တပေါင်း လတွင် စပါး ပဲ ရိတ်သိမ်း ခြင်းများ ပြုလုပ်ကြပါသည်။ တစ်နေ့ ဝင်ငွေမှာ(၂၅၀၀) ကျပ်၊တစ်လဝင်ငွေ(၇၅၀၀၀)ကျပ် နှင့် တစ်နှစ်ဝင်ငွေ(၉၁၂၅၀၀)ကျပ်ရရှိသောအိမ်ထောင်စုမှာ ၅ ခန့် ရှိပါသည်။ အဓိက အားဖြင့် လယ်ယာမြေမရှိခြင်းဖြစ်ပါသည်။ စိုက်ပျိုးရေး လုံလောက်စွာ မရရှိခြင်း။

သဘာဝဘေးအန္တရာယ်။ တပေါင်း တန်ခူးကဆုန် နယုန် လများတွင် လေ မိုးဒဏ်များ အနည်းငယ် ခံရလေ့ ရှိပါသည်။

ဝမ်းစာဖူလုံမှု-ဝါဆို ဝါခေါင် တော်သလင်း သီတင်းကျွတ် တန်ဆောင်မုန်း လများတွင် ဝမ်းစာရှားပါးမှု အနည်းငယ် ရှိပါသည်။

အလုပ်သမားရှားပါးမှု-လယ်ယာလုပ်ငန်းခွင် ဝင်ချိန်တွင် အလုပ်သမား ရှားပါးမှုများ ရှိပါသည်။

ပွဲတော်များ-တန်ခူးလတွင် သင်္ကြန်ပွဲတော်ပြုလုပ်ပါသည်။ ဝါဆိုလတွင် သင်္ကြန်ကပ်ပွဲတော်ရှိပါသည်။ သီတင်းကျွတ်လတွင် မီးထွန်းပွဲတော်ရှိပါသည်။ တပို့တွဲ တပေါင်းလတွင် အလှူပွဲများရှိပါသည်။



သုံးသပ်ချက်

လူနေထိုင်မှု ပုံစံ-စီပွားရေးအဆင့် (၄) မျိုး(ချမ်းသာ၊ အလယ်အလတ်၊ နွမ်းပါး၊ အလွန်နွမ်းပါး) ရှိပြီး ကျေးရွာများတွင် ပြန့်ကျဲစွာနေထိုင်ကြပါသည်။

လမ်းပန်းဆက်သွယ်ရေး-- ကျေးရွာတွင်းလမ်းများသည် မြေသားလမ်း ရွာချင်းဆက်လမ်းများသည် ကျောက်ခင်းလမ်းများ ဖြစ်သည်။

ကျန်းမာရေး-- အနည်းငယ် နာမကျန်းဖြစ်လျှင် ခေါက်စင်းပေကုန်း ရှိ ကုန်စုံ ဆိုင်များသို့ သာကာ ဆေးဝယ် သောက်ရပါသည်။ အတော်အတန် နေမကောင်းဖြစ်လျှင် ပင်လယ်ဘူးသို့သွားရောက် ဆေးဝယ်ခြင်း၊ ဆေးကုသခြင်းများ ပြုလုပ်ရပါသည်။ ကျန်းမာရေး အလွယ်တကယ် ကုသနိုင်ရန် ဆေးခန်းများလည်း လိုအပ်နေပါသည်။

သောက်သုံးရေး- ရွာတွင်းရှိလက်တူးတွင်း ပိုက်တွင်းရေကို သောက်သုံးရေးအဖြစ် အသုံးပြုကြရသည်။ သောက်သုံးရေ လုံလောက်မှု မရှိသေးပါ။

အခြား-ကျေးရွာ တွင်ဘုန်းကြီးကျောင်း၊ ဓမ္မာရုံ၊ ဇရပ်၊ မူကြိုကျောင်း၊ စာသင်ကျောင်းများ ရှိပါသည်။



သုံးသပ်ချက်

ပတ်ဝန်းကျင်ရှိအရင်းအမြစ်များ-ရွာပတ်ဝန်းကျင်ရှိသစ်တောများမှထင်းထုတ်ယူသုံးစွဲနိုင်ပါသည်။ ရွာ၏ အရှေ့ဖက်တွင် ရေကန်ကြီး တစ်ကန် ရှိပါသည်။ထိုကန်မှ ရသော ရေများကို ကျွဲ နွားများ သောက်သုံး ရေ အဖြစ် သုံးပြုကြသည်။ ရွာ၏ ပတ်ဝန်းကျင်တွင် လယ်ကွက်များ ရှိပါသည်။စားကျက်မြေကို အသုံးပြုကာ ကျွဲ နွား ကြက် ဝက်တို့ကို မွေးမြူကြသည်။ ရွာ၏ သောက်သုံးရေအတွက် လက်တူးတွင်းများ ပိုက်တွင်းများမှ ခက်ယူ သုံးစွဲနိုင်ပြီး လုံလောက်မှု အသင့်တင့် ရှိ ပါသည်။

စီးပွားရေးလုပ်ကိုင်စားသောက်ရသောအရင်းအမြစ်-လယ်ယာမြေများအသုံးပြု၍စပါး၊မြေပဲ၊ နေကြာ၊ ဟင်းသီး ဟင်းရွက်စသည်တို့ကို အနည်းငယ် စိုက်ပျိုးနိုင်သည်။စားကျက်မြေကို အသုံးပြုကာကျွဲ နွား တို့ကို လည်း တစ်နိုင်တစ်ပိုင် မွေးမြူကြသည်။ ငါး ကြက် ဝက် များ လည်း မွေး မြူ ကြသည်။

အရင်းမြစ်နှင့် ဆက်စပ်သော ပြဿနာများ- သစ်တောများ ပြုန်းတီးမှုမြန်ခြင်းနှင့် ရာသီ ဥတုဖောက်ပြန်မှုများ ကြောင့် စိုက်ပျိုး ရေးအတွက် မိုးခေါင်းခြင်း မိုးများလွန်းခြင်းဖြစ်သဖြင့် သီးနှံများ အချိန်မီ မစိုက်ပျိုးနိုင်ခြင်း။ စိုက်ခင်းများ ပျက်စီးခြင်း စသည့် တို့ ကြုံတွေ့ရသည်။ ထို့ကြောင့် သီးနှံများ အထွက် နှုန်းလျော့နည်းပြီး စီးပွားရေးနိမ့်ကျလာသည်။ ဝမ်းစာဖူလုံမှုနည်းလာကြသည်။



၅။ အမျိုးသားများတင်ပြသော ပြဿနာသစ်ပင် နှင့် ဖြေရှင်းနည်းလမ်း

ပိုးဆိုးရောင် ရှေးဟောင်း သားများ တင်ပြသော ပြဿနာသစ်ပင်

အကြောင်းအရာ

- ၁။ ဂွာတွင်း လမ်းရှားပျက်စီးခြင်း
- ၂။ သန့်ရှင်းသောသောက်သုံးရေမရှိခြင်း
- ၃။ ၂၄ နာရီစီးလမ်းပျက်စီးခြင်း
- ၄။ မူကြိုအစားအစာ ကျက်စားခြင်း
- ၅။ ဆေးဝေဒါးမရှိခြင်း

အမျိုးသား

- ၁။ ညားလားအောင် သန့်ရှင်းခြင်း
- ၂။ ဝေဖန် ဖြိုဖျက်ခြင်း
- ၃။ အစားအစာ ကျက်စားခြင်း
- ၄။ ကာကွယ်ဆေးများ ပြုလုပ်ခြင်း
- ၅။ ကာကွယ်ဆေး ဝေဖန် ဖြိုဖျက်ခြင်း

ဖြေရှင်းနည်းလမ်း

- ၁။ ဂွာတွင်း လမ်းပျက်စီးခြင်း
- ၂။ ဂွာတွင်း ၂ စတုဂံပုံ ပြုပြင်ခြင်း
- ၃။ ၂၄ နာရီ စီးလမ်း ပြုပြင်ခြင်း
- ၄။ မူကြိုအစားအစာ ကျက်စား ပြုပြင်ခြင်း
- ၅။ ဆေးဝေဒါး တပ်ဆင်ခြင်း
- ၆။ စိမ်းစမ်းဆေးဆေး ပြုပြင်ခြင်း



အကြောင်းအရင်းများ/ အခက်အခဲများ

၁	စိမ့်စမ်းရေ သွယ်ရေကန်	၂	စက်ရေတွင်း ပြုပြင်	၃	ရွာတွင်းလမ်းပြုပြင်
၄	မူကြိုကျောင်း ပြုပြင်	၅	ဆေးပေးခန်း	၆	၂၄ နာရီ မီးလင်းရေး

အကျိုးဆက်များ

- ၁ သောက်သုံးရေ လုံလောက်မှုမရှိခြင်း။
- ၂ သောက်သုံးရေလုံလောက်မှုမရှိခြင်း။
- ၃ လမ်းပန်းဆက်သွယ်ရေးခက်ခဲခြင်း
- ၄ ကလေးများ ဖွံ့ဖြိုးမှု နှောင့်နှေးခြင်း
- ၅ ဆေးကုသရန် ခက်ခဲခြင်း
- ၆ ကျေးရွာဖွံ့ဖြိုးမှုနှောင့်နှေးခြင်း

ဖြေရှင်းနည်းလမ်း

- ၁ စိမ့်စမ်းရေသွယ် ရေကန် ပြုလုပ်ပေးခြင်း
- ၂ စက်ရေတွင်း ပြုပြင်ပေးခြင်း
- ၃ ရွာတွင်းလမ်းပြုပြင်ပေးခြင်း
- ၄ မူကြိုကျောင်း ပြုပြင်ပေးခြင်း
- ၅ ဆေးပေးခန်းအသစ် ဆောက်လုပ်ပေးခြင်း
- ၆ လျှပ်စစ်ဌာနှင့် ချိတ်ဆက်ပေးခြင်း



အကြောင်းအရင်းများ/ အခက်အခဲများ

၁	စိမ့်စမ်းရေ သွယ်ရေကန်	၂	စက်ရေတွင်း ပြုပြင်	၃	ရွာတွင်းလမ်းပြုပြင်
၄	မူကြိုကျောင်း ပြုပြင်	၅	ဆေးပေးခန်း	၆	၂၄ နာရီ မီးလင်းရေး

အကျိုးဆက်များ အကျိုးဆက်များ

- ၁ သောက်သုံးရေ လုံလောက်မှုမရှိခြင်း။
- ၂ သောက်သုံးရေလုံလောက်မှုမရှိခြင်း။
- ၃ လမ်းပန်းဆက်သွယ်ရေးခက်ခဲခြင်း
- ၄ ကလေးများ ဖွံ့ဖြိုးမှု နှောင့်နှေးခြင်း
- ၅ ဆေးကုသရန် ခက်ခဲခြင်း
- ၆ ကျေးရွာဖွံ့ဖြိုးမှုနှောင့်နှေးခြင်း

ဖြေရှင်းနည်းလမ်း

- ၁ စိမ့်စမ်းရေသွယ် ရေကန် ပြုလုပ်ပေးခြင်း
- ၂ စက်ရေတွင်း ပြုပြင်ပေးခြင်း
- ၃ ရွာတွင်းလမ်းပြုပြင်ပေးခြင်း
- ၄ မူကြိုကျောင်း ပြုပြင်ပေးခြင်း
- ၅ ဆေးပေးခန်းအသစ် ဆောက်လုပ်ပေးခြင်း
- ၆ လျှပ်စစ်ဌာနှင့် ချိတ်ဆက်ပေးခြင်း



စီမံကိန်းပထမနှစ်တွင် စာသင်ကျောင်းပြုပြင် တည်ဆောက်ပြီးစီး ခဲ့ပါသည်။

စီမံကိန်းဒုတိယနှစ်တွင် ခေါက်စင်းကျေးရွာအုပ်စု အတွက် စီမံကိန်းထောက်ပံ့ငွေ သိန်း ၂၀၀ ရရှိပြီး အုပ်စုအတွင်း ၆ ရွာရှိသည့်အနက် မဲနိုက်ဆုံးဖြစ်ကြရာ ခေါက်စင်းနှင့် ဘာဟဲ ကျေးရွာများမှ စီမံကိန်းဒုတိယနှစ်တွင် ၉၆ သိန်းစီဖြင့် ရွာတွင်းလမ်း ရွာချင်းဆက်လမ်းများ ပြုပြင်ခြင်း ၊ စက်ရေတွင်း တူးဖော်ခြင်း လုပ်ငန်းများအား လုပ်ဆောင်မည်ဖြစ်သည်။ ဝါးဘိုးချောင်း ကျေးရွာ အနေနှင့် စီမံကိန်း တတိယနှစ်တွင် စိမ့်စမ်းရေသွယ်နှင့် ရေကန်အား ဆောက်လုပ်မည်ဖြစ်ပြီး တပ်ကုန်း ကျေးရွာအနေဖြင့် ရွာတွင်း ကျောက်ချောလမ်းနှင့် တံတား၄ စင်း လုပ်ငန်းများအား ဆောင်ရွက်မည်ဖြစ်ပါသည်။





သုံးသပ်ချက်

ကျေးရွာအတွင်းရှိအဖွဲ့အစည်းများကျေးရွာလူထုနှင့်အဖွဲ့အစည်းများချိတ်ဆက်ဆောင်ရွက်နေသည့်အနေအထာမှာအုပ်ချုပ်ရေးအဖွဲ့အမျိုးသားအမျိုးသမီးများအဖွဲ့ကျေးရွာစီမံကိန်းအထောက်အကူပြုကော်မတီ၊ မေ့စကြာအဖွဲ့၊ ဂေါပက၊ မိခင်နှင့်ကလေး၊ ရပ်မိရပ်ဖ၊

ကျောင်းကော်မတီအဖွဲ့များရှိကြပြီးကျေးရွာဖွံ့ဖြိုးတိုးတက်ရေးကျေးရွာအကျိုးပြုလုပ်ငန်းများချိတ်ဆက်ဆောင်ရွက်ကြပါသည်။

ကျေးရွာပြင်ပအဖွဲ့အစည်းများကျေးရွာလူထုနှင့်ပြင်ပအဖွဲ့အစည်းများချိတ်ဆက်ဆောင်ရွက်နေသည့်အနေအထားမှာ မြို့နယ်အထွေထွေအုပ်ချုပ်ရေးဦးစီးဌာန၊ ပညာရေးဌာန၊ ကျန်းမာရေးဌာန၊ ကျေးလက်ဒေသဖွံ့ဖြိုးတိုးတက်ရေးဦးစီးဌာန၊ မွေးမြူရေး၊ မြေစာရင်း၊ ရဲစခန်း၊ လ.ဝ.က၊ စိုက်ဘက်၊ သမအစရှိသည့်ဌာနများနှင့်ပံ့ပိုးဆောင်ရွက်မှုသာရှိပြီးကျေးရွာသားများအနေဖြင့်သက်ဆိုင်ရာကဏ္ဍအလိုက်လိုအပ်သလို ချိတ်ဆက်ဆောင်ရွက်မှုအကူအညီတောင်းခံမှုမှာ မရှိသလောက်အားနည်းပါသည်။

အမျိုးသမီးကဏ္ဍ အစည်းအဝေးမှတ်တမ်း နှင့် စစ်ဆေးရမည့်အချက်များ

၁။ အမျိုးသမီးကဏ္ဍ အစည်းအဝေးမှတ်တမ်း

ကျေးရွာမိတ်ဆက်အစည်းအဝေးပြုလုပ်ရန် ဖိတ်ကြားရာတွင် အစည်းအဝေးတွင် အမျိုးသမီး အချိုးညီစွာ ပါဝင်ရန် သက်ဆိုင်ရာ ကော်မတီသို့ ပြောကြားခဲ့ပါသည်။ ပထမအကြိမ် မိတ်ဆက်အစည်းအဝေးတွင် အစည်းအဝေးတိုင်းတွင် အမျိုးသမီးများ အချိုးညီစွာ တက်ရောက်ရန် ပြောကြားခဲ့ပါသည်။ အစည်းအဝေးတိုင်းတွင်လည်း အမျိုးသမီးများမှ ပြောကြားလိုသော အချက်များကို လွတ်လပ် ပွင့်လင်းစွာ ပြောဆိုခွင့်ရှိကြောင်းကိုလည်း ပြောကြားထားပါသည်။ ကျေးရွာအုပ်စုအဆင့်တွင် နှစ်စဉ်ပြုလုပ်သော လုပ်ငန်းများတွင် အမျိုးသမီးများမှ တင်ပြဆောင်းဆိုထားသော လုပ်ငန်းတစ်ခုပါဝင်ရမည် ဖြစ်ကြောင်းကိုလည်း ပြောကြားခဲ့ပါသည်။ လုပ်ငန်းခွဲများ အကော်အထည်ဖော် ဆောင်ရွက်ရာတွင်လည်း လူထုလုပ်အားဖြင့် ဆောင်ရွက်သော လုပ်ငန်းများ ဖြစ်ပါက တူညီသော လုပ်ငန်းအတွက် တူညီသော လုပ်အားခများ ပေးချေရမည်ကိုလည်း ပြောကြားခဲ့ပါသည်။ စီမံကိန်း၏ ကဏ္ဍတိုင်းတွင် အမျိုးသမီးများ အခန်းကဏ္ဍကို ထည့်သွင်းထားပြီး အမျိုးသား/ အမျိုးသမီး ခွဲခြားမှုများ မရှိစေရန် ရည်ရွယ်ထားသည်ကို ရှင်းလင်းပြောကြားမှုများ ပြုလုပ်ခဲ့ပါသည်။

အမျိုးသမီးများ၏ ဦးဆောင်နိုင်မှု နှင့် စီမံခန့်ခွဲမှု စွမ်းရည်များ တိုးတက်လာစေရန် အတွက် ကော်မတီများထဲတွင် အမျိုးသမီးများ (၅၀%) ပါဝင်ရမည်ဖြစ်ပါသည်။ ဆပ်ကော်မတီ တစ်ခုတိုင်းတွင်လည်း အနည်းဆုံး အမျိုးသမီး တစ်ဦးပါဝင်ရမည်ဖြစ်ပါသည်။ ကော်မတီထဲတွင် ပါဝင်သော အမျိုးသမီးများသည် တင်ပြဆွေးနွေးမှုများ ပြုလုပ်ခြင်း၊ ဆုံးဖြတ်ချက်များချခြင်း စသည်တို့ကို ပြုလုပ်ရမည်ဖြစ်ပါသည်။ အမျိုးသားများမှလည်း ပံ့ပိုးကူညီပေးရမည်ဖြစ်သည်။

ဒုတိယအကြိမ်အစည်းအဝေးတွင် အမျိုးသမီးများသည် မိမိတို့၏ လိုအပ်ချက် အခက်အခဲများကို လွတ်လပ်စွာဆွေးနွေးနိုင်ရန်အတွက် အမျိုးသမီးသီးသန့် အုပ်စုများဖွဲ့၍ အခက်အခဲများ ဖော်ထုတ်ခြင်းလုပ်ငန်းကိုလည်း လုပ်ကိုင်ခဲ့ပါသည်။



၂။ ကျေးရွာမိတ်ဆက် အစည်းအဝေးတွင်အမျိုးသမီး ကဏ္ဍအတွက် စောင့်ကြည့်စစ်ဆေးရမည့်အချက်များ

မေးမြန်းသည့်ရက်။ ရက်စွဲ - ၃.၀၁.၂၀၁၆

စဉ်	အကြောင်းအရာ	တွေ့ရှိချက်		မှတ်ချက်
		✓	X	
၁	အစည်းအဝေးတက်ရောက်လူသူများအား ကျား၊မ ရေးရာ အခြေခံသဘောတရားများကို ရှင်းလင်းဆွေးနွေးခဲ့ပါသလား။	✓		
၂	စီမံကိန်းတွင် ပါဝင်သော ကျား၊မရေးရာ အကောင်အထည်ဖော်ရေး လိုအပ်ချက် (၅)ချက်ကို ရှင်းလင်းပြခဲ့ပါသလား။	✓		
၃	အစည်းအဝေးများခေါ်ယူရာတွင်အမျိုးသား/သမီးများအချိုးညီစွာတက်ရောက်နိုင်ရေးအတွက် အသိပေးတိုက်တွန်း စည်းရုံးခဲ့တာမျိုး ရှိပါသလား။	✓		
၄	အမျိုးသမီးများ၏ စကားသံများ၊ ပြောဆိုနိုင်ခွင့်များ ပိုမိုထွက်ပေါ်လာအောင် ဖန်တီးပေးခဲ့ပါသလား။	✓		
၅	ဆပ်ကော်မတီဖွဲ့ များဖွဲ့စည်းရာတွင်အမျိုးသမီးများနှင့်ပါဝင်ဖွဲ့စည်းရေးပူးပေါင်းပါဝင်ရေးဦးဆောင်နိုင်ရေးအတွက်တွန်းအားပေးကူညီဆောင်ရွက်ခဲ့ပါသလား။	✓		
၆	အစည်းအဝေးကို အမျိုးသား/သမီးများ အလွယ်တကူပါဝင်တက်ရောက်နိုင်သော အချိန်နှင့်နေရာများကိုရွေးချယ်ခြင်း၊ထည့်သွင်းစဉ်းစားဆောင်ရွက်ခြင်းများတို့ကိုလုပ်ဆောင်ခဲ့ပါသလား။	✓		
၇	လူနည်းစု/ဆင်းရဲ/နွမ်းပါး/ထိခိုက်လွယ်သောအုပ်စုများကို အစည်းအဝေးမစတင်မီ အချိန်များက ရှာဖွေဖော်ထုတ်ခဲ့တာမျိုးများ ရှိပါသလား။	✓		
၈	လူနည်းစု/ဆင်းရဲ/နွမ်းပါး/ထိခိုက်လွယ်သော အမျိုးသား/သမီးများထဲမှ အချို့ကို အစည်းအဝေးတက်ရောက်နိုင်အောင် ဖိတ်ကြားဆောင်ရွက်မှုမျိုး ရှိခဲ့ပါသလား။	✓		
၉	လူနည်းစု/ဆင်းရဲ/နွမ်းပါး/ထိခိုက်လွယ်သောအမျိုးသား/သမီးများနှင့် ကြုံတွေ့နေရသောအခတ် အခဲများကို သင်ဆွေးနွေး မေးမြန်းခဲ့တာမျိုး ရှိပါသလား။	✓		
၁၀	အမျိုးသမီးများ ပြောဆိုတင်ပြနိုင်အောင် အချိန်ပေးရန်၊ ကြိုတင်စီစဉ်ဆောင်ရွက်မှုမျိုးများ ဆောင်ရွက်ခဲ့တာများ ရှိပါသလား။	✓		
၁၁	စီမံကိန်းလုပ်ငန်းခွဲများရှာဖွေဖော်ထုတ်ရာတွင်အမျိုးသား/သမီးများသီးခြားဆွေးနွေးဖော်ထုတ် ဆောင်ရွက်ခဲ့တာမျိုး ရှိပါသလား။	✓		
၁၂	ကျေးရွာစီမံကိန်း အထောက်အကူပြုကော်မတီများဖွဲ့စည်းရာတွင် အမျိုးသမီး၊ အမျိုးသား အချိုးညီမျှစွာ (၅၀ : ၅၀) ဖွဲ့စည်းနိုင်ခဲ့ပါသလား။	✓		



	မဖွဲ့စည်းနိုင်ခဲ့ပါက မှတ်ချက်တွင် ရှင်းလင်းပါ။			
၁၃	ဆပ်ကော်မတီများတွင် အနည်းဆုံး အမျိုးသမီးအဖွဲ့ဝင် တစ်ဦးနှုန်းဖြင့် ပါဝင်ဖွဲ့စည်းနိုင်ခဲ့ပါသလား။ မဖွဲ့စည်းနိုင်ခဲ့ပါက မှတ်ချက်တွင် ရှင်းလင်းပါ။	√		
၁၄	ကျေးရွာ/ကျေးရွာအုပ်စု ဖွံ့ဖြိုးရေးစီမံချက် များတွင် အမျိုးသမီးများ ရွေးချယ်ဆုံးဖြတ်သည့်လုပ်ငန်းစီမံချက် အနည်းဆုံးတစ်ခုပါဝင်နိုင်ရေးအတွက် စည်းရုံး ဆွေးနွေးမှုများ ပြုလုပ်ဆောင်ရွက်ခဲ့ပါသလား။	√		
၁၅	တက်ရောက်လာသူများအား အမျိုးသမီးများ၏ လိုအပ်ချက်များကို ဖြည့်ဆည်းပေးနိုင်ရန် အမျိုးသမီးများရွေးချယ်လိုက်သော ဦးစားပေးရွေးချယ်မှုများကို ထောက်ပံ့ပေးသွားမည်ဖြစ်ကြောင်း အသိပေးပြောကြားခဲ့ပါသလား။	√		
၁၆	ရွေးချယ်လိုက်သော စီမံကိန်းလုပ်ငန်းခွဲများသည် ဒေသတွင်းမှာရှိသော လူနည်းစု/ဆင်းရဲ/နွမ်းပါး/ထိခိုက်လွယ် အုပ်စုများအပေါ် မည်သို့အကျိုးပြုနိုင် မည်ဖြစ်ကြောင်း ရှင်းလင်းပြောကြားခြင်း၊ မှတ်တမ်းတင်ခြင်းများတို့ကို ဆောင်ရွက်ခဲ့ပါသလား။	√		
၁၇	ကျေးရွာအုပ်စုအဆင့် အစည်းအဝေးပြုလုပ်ရာတွင် အုပ်စု စီ/ထောက် ကော်မတီဝင်များကို ကျား၊မ ရေးရာလိုအပ်ချက်များ အကြောင်းကိုရှင်းလင်းပြော ကြားခဲ့ပါသလား။	√		
၁၈	ကျေးရွာအုပ်စုအဆင့် အစည်းအဝေးပြုလုပ်ရာတွင် အုပ်စု စီ/ထောက် ကော်မတီဝင်များအားလုံး တက်ရောက်နိုင်မှု ရှိ/မရှိ စစ်ဆေးခဲ့ပါသလား။ မတက်ရောက်နိုင်ခဲ့ပါက မှတ်ချက်တွင် ရှင်းလင်းပါ။	√		



သုံးသပ်ချက်

အိမ်မှုကိစ္စဆောင်ရွက်မှု

- အမျိုးသားများ၏ အိမ်မှုကိစ္စဆောင်ရွက်မှုမှာ အဆင့် (၅)အနေအထားတွင်တွေ့ရပြီး အမျိုးသမီးများမှာ (၁၀)အဆင့်ရှိသည် ကိုတွေ့ရရှိရပါသည်။ အမျိုးသားများအနေဖြင့် အမျိုးသမီးများအားအိမ်မှုကိစ္စများတွင် ပိုမိုကူညီလုပ်ကိုင်ပေးကြရန် လိုအပ်နေပါသေးသည်။

ပညာတတ်မြောက်မှု

- ကျေးရွာအနေဖြင့်ပညာသင်ကြားခွင့်နှင့်ပညာတတ်မြောက်မှုတွင်
- အမျိုးသားများ က အဆင့် ၉ အမျိုးသမီးများသည် ၁၀ တွင် ရှိနေပါသည်။ ခြားနားမှု သိပ်မရှိသော်လည်း ပညာတတ်မြောက်မှု တိုးတက်ရန် လိုအပ်နေပါသေးသည်။

ခေါင်းဆောင်မှုနှင့်ဆုံးဖြတ်ချက်ချနိုင်မှု(လူမှုရေးကိစ္စ)

- ရပ်ရေးရွာရေး ဦးဆောင်မှု တွင် အမျိုးသားက (၅)နှင့် အမျိုးသမီးက ၅ရှိပါသည်။
- ရပ်ရွာကိစ္စများတွင် တက်ညီလက်ညီ ပါဝင်လုပ်ဆောင်သည့်အတွက် တူညီနေပါသည်။

အရင်းအမြစ်ပေါ်လက်လှမ်းမီမှု

- အရင်းအမြစ်ပေါ်လက်လှမ်းမီမှုတွင် အမျိုးသား ၅ နှင့်အမျိုးသမီး အဆင့်မှာ ၉ ရှိပြီး ကွာခြားနေသည်ကို တွေ့မြင်ကြရပါသည်။
- အမျိုးသမီးများသည် ကျေးရွာထွက်ကုန်များ ဖြစ်သော ဟင်းသီး ဟင်းရွက် ကုန်များအား မြို့ဈေးသို့ သွားရောက်ရောင်းချသည့်အတွက် အားကောင်းမှုရှိနေပါသည်။

ပူးပေါင်းပါဝင်မှု

- ကျေးရွာ၏ သာရေး၊နာရေး၊လူမှုရေး၊ ကျေးရွာဖွံ့ဖြိုးတိုးတက်ရေးကိစ္စများတွင် အမျိုးသမီးများ က အဆင့် (၆) တွင် ရှိပြီး အမျိုးသားများက အဆင့် ၁၀ တွင် ရှိသည်ကိုတွေ့ရပါသည်။ ရောင်းဝယ်ရေးများတွင် အမျိုးသမီးများက လုပ်ကိုင်နေသည့်အတွက် ပူးပေါင်းပါဝင်မှုတွင် အချိန်ပေးလုပ်ကိုင်မှု နည်းနေပါသည်။



အလုပ်အကိုင်အခွင့်အလမ်း

- အလုပ်အကိုင်အခွင့်အလမ်းရရှိမှုတွင်အမျိုးသမီးများသည် အဆင့် ၈ တွင် တည်ရှိပြီး အမျိုးသားများက အဆင့် ၁၀ တွင် ရှိပါသည်။ ကျားမ တန်းတူ မရှိသေးပါ။ ထို့ကြောင့်အမျိုးသမီးများ အလုပ်အကိုင်အခွင့်အလမ်း ပိုမို ရရှိစေရန် အမျိုးသားများက နေရာပေးလုပ်ကိုင် ရန် လိုအပ်ပေါ်သေးသည်။
- ရွှေတူးဖော်ခြင်းမျိုး လုပ်ငန်းများတွင် အမျိုးသားများအား ပိုမို လုပ်ကိုင်နေရာ ပေးခြင်းကြောင့် နှင့် အမျိုးသမီး များက အိမ်မှုကိစ္စများတွင် ဝင်ရောက်လုပ်ကိုင်နေသည့်အတွက် အခွင့်အလမ်း နည်းပါးနေခြင်းဖြစ် ပါသည်။
- **ဝင်ငွေရရှိမှု**
 - အမျိုးသားများ ဝင်ငွေရရှိမှုမှာ
အမျိုးသားများကဝင်ငွေပိုမိုရရှိနေသည့်အနေအထားတွေ့ရပါသည်။ထို့ကြောင့်အမျိုးသမီးများ ဝင်ငွေပိုမို ရနိုင်သောအလုပ်အကိုင် အခွင့်အလမ်းရရှိရေး ဆောင်ရွက်ရန်လိုအပ်ပါသည်။
 - ရွှေတူးဖော်ခြင်းမျိုးလုပ်ငန်းများတွင်အမျိုးသားများအားပိုမိုလုပ်ကိုင်နေရာ ပေးခြင်းကြောင့်နှင့်အမျိုးသမီးများကအိမ်မှုကိစ္စများတွင်ဝင်ရောက်လုပ်ကိုင်နေသည့်အတွက်အခွင့်အလမ်းနည်းပါးနေခြင်းဖြစ်ပါသည်။

၁၀။ ပြဿနာ၊ အခွင့်အရေး၊ လက်ရှိအခြေအနေ နှင့် ပြောင်းလဲမှုညွှန်းကိန်း နှင့် အနှစ်ချုပ်

စဉ်	ပြဿနာ	အခွင့်အရေး	လက်ရှိအခြေအနေ	ပြောင်းလဲမှု အညွှန်းကိန်း
၁။	ရေလုံလောက်စွာ မရရှိခြင်း	စိမ့်စမ်းရေသွယ် ရေကန် ဆောက်ခွင့် ရခြင်း	သောက်သုံးရေ မလုံလောက်ခြင်း	သောက်သုံးရေ လုံလောက်စွာ ရရှိပါမည်
၂။	စက်ရေတွင်း ပျက်စီးနေခြင်း	စက်ရေတွင်း ပြုပြင်ခြင်း	သောက်သုံးရေ မလုံလောက်ခြင်း	သန့်ရှင်းသော သောက်သုံးရေ လုံလောက်စွာ ရရှိခြင်း
၃။	ရွာ တွင်းလမ်းများပျက်စီး နေခြင်း	ရွာတွင်းလမ်း ပြုပြင်ခြင်း	ဗွတ်ခြင်း ရေပုပ်ခြင်း	သွားလာရေး လွယ်ကူခြင်း
၄။	ကလေးများ ကျန်းမာရေး ထိခိုက် ခြင်း	မူကြိုကျောင်း မျက်နှာက် ကျက် ပြုပြင်ခြင်း	မူကြိုကျောင်း မျက်နှာက် ကျက် မရှိခြင်း	ကလေးများ ကျန်းမာပျော်ရွှင်စွာ ပညာ သင်ကြားနိုင်ခြင်း



၅။	ကလေး လူကြီး ကျန်းမာရေးချို့တဲ့ခြင်း	ဆေးပေးခန်း တည်ဆောက်ခြင်း	ဆေးပေးခန်းမရှိခြင်း	ကျန်းမာပျော်ရွှင်စွာ နေထိုင်နိုင်ခြင်း
----	-------------------------------------	--------------------------	---------------------	--

၁၁။ ကျေးရွာအိမ်မက်ပြမြေပုံ နှင့် သုံးသပ်ချက်

သုံးသပ်ချက်

ရွာချင်းဆက်လမ်းကို မြေသားလမ်း ကျောက်ချောလမ်း ဖြင့် ဆက်သွယ်ထားပြီး တံတားများလည်း ပြုပြင်ထားသောကြောင့် လမ်းပန်းဆက်သွယ်ရေးမှာ ကောင်းမွန် မှုရှိပါသည်။

ပညာရေးတွင် လည်း စာသင်ကျောင်းနှင့် မူကြိုကျောင်းများ ပြုပြင်ထားပြီးဖြစ်ကာ ကလေးများ ဘေးအန္တရာယ် ကင်းရှင်းစွာ ပညာသင်ကြားနိုင်မည်ဖြစ်ပါသည်။ ရွာတွင်း ရွာပြင် လမ်းများနှင့် တံတားများ ကောင်းမွန်ခြင်း စာကြည့်တိုက်ဆောက်လုပ်ထားပြီး ဖြစ်ခြင်း မူကြိုကျောင်းများ ဆောက်လုပ် ပြီး ဖြစ်ခြင်းတို့ကြောင့် ကျေးရွာတွင်း စီးပွားရေးလူမှုရေး ပညာရေးများ အဆင်ပြေနေမည်ဖြစ်ပါသည်။ ထိုအပြင် စက်ရေတွင်း တူးဖော်ပြီးခြင်း ရေတွင်းများ တူးဖော် ပြီးခြင်းဖြစ်ခြင်း ဆေးပေးခန်းများ ဆောက်လုပ်ပြီး ဖြစ်ခြင်းတို့ကြောင့် ကျေးရွာတွင်း ရေများလုံလောက်မှုရှိပြီး ကျန်းမာသန်စွမ်းကာ ကျေးရွာ ဖွံ့ဖြိုး နေမည်ဖြစ်ပါသည်။

ကျေးရွာမျှော်မှန်းချက် လေ့ကျင့်ခန်းမှ ရရှိလာသော ရလဒ်

ကျေးရွာ၏ မျှော်မှန်းချက်	ကျေးရွာတွင်းလမ်းများကောင်းမွန်၍ စီးပွားရေး၊ ပညာရေး၊ ကျန်းမာရေး၊ လူမှုရေးများ တိုးတက် ကောင်းမွန်လာရမည်။ ကျေးရွာအမျိုးသမီးများဝင်ငွေရှာဖွေ လာနိုင်ကာ မိသားစုဝင်ငွေတိုးလာကြမည်။ စိုက်ပျိုးရေးနည်းပညာများ၊ မွေးမြူရေးနည်းပညာများ၊ အိမ်တွင်းမှု အသက်မွေးဝမ်းကျောင်းနည်းပညာများ၊ စက်ပြင်မှုအတတ်ပညာများ တက်မြောက်လာမှုကြောင့်ဝင် ငွေအခွင့်အလမ်းရရှိကာ စီးပွားရေးများတိုးတက်၍ လူနေမှုအဆင့်အတန်းများ မြင့်မားလာရမည်။
အနာဂတ်တွင် ကျေးရွာပိုမိုဖွံ့ဖြိုး တိုးတက်ရန် ကျေးရွာသားများ ၏ မျှော်မှန်းထားရှိမှု	လူထုဗဟိုပြုစီမံကိန်း၏လူထုသို့တိုက်ရိုက်ထောက်ပံ့ငွေကိုအသုံးပြု၍ ကျေးရွာတွင်းလမ်းများကောင်းမွန်လာအောင်၊စာသင်ကျောင်းဆောင်များကောင်းမွန်လာအောင်၊သောက်သုံးရေများဖူလုံလာအောင်ဆောင်ရွက်ချင်ပါသည်။လမ်းများကောင်းမွန်ပြီး ကျေးရွာတွင်းသန့်ရှင်းလာကာကျေးရွာဖွံ့ဖြိုးလာမည်။စီမံကိန်းမှအကောင်အထည်မဖော်နိုင်သော လုပ်ငန်းများကို သက်ဆိုင်ရာဌာနဆိုင်ရာများ နှင့် ချိတ်ဆက်လုပ်ကိုင်မှုများပြုလုပ်မည်။ ဖြေရှင်းနယ်အတွင်းသို့ အစိုးရမဟုတ်သော အဖွဲ့အစည်းများ ဝင်ရောက်မှုများရှိပါက ကျေးရွာလိုအပ်ချက်များကိုတင်ပြ၍ စီမံကိန်းလုပ်ငန်းများအကောင်အထည်ဖော်ဆောင်ရွက်မည်။ကျေး ရွာအတွင်းရှိမသန်စွမ်းသူများအတွက်ထောက်ပံ့ပေးနိုင်သော အဖွဲ့အစည်းများနှင့်ချိတ် ဆက်ဆောင်ရွက်ပေးနိုင်မည်။



၇။ ကော်မတီဝင်များရွေးချယ်ခြင်းနှင့်ကျေးရွာဖွံ့ဖြိုးရေးအစီအစဉ်ဆောင်ရွက်မှုမှတ်တမ်းခါတ်ပုံများ



အမျိုးသားအုပ်စု၏ မှတ်တမ်းခါတ်ပုံ



အမျိုးသမီးအုပ်စု၏ မှတ်တမ်းခါတ်ပုံ



လူငယ်အုပ်စု၏ မှတ်တမ်းခါတ်ပုံ



ထိခိုက်လွယ်အုပ်စုများ၏ မှတ်တမ်းခါတ်ပုံ



စေတနာ့ဝန်ထမ်းများ ရွေးချယ်ခြင်း မှတ်တမ်းဓါတ်ပုံ





ကော်မတီရွေးချယ်ခြင်း မှတ်တမ်းဓါတ်ပုံ



ဖွံ့ဖြိုးရေးအစီအစဉ်ရေးဆွဲခြင်း မှတ်တမ်းဓါတ်ပုံ



ဖွံ့ဖြိုးရေးအစီအစဉ်ရေးဆွဲခြင်း မှတ်တမ်းဓါတ်ပုံ



ပထမနှစ်စီမံကိန်းလုပ်ငန်းခွဲ ပြီးစီးမှုမှတ်တမ်းဓာတ်ပုံ



ပထမနှစ်စီမံကိန်းလုပ်ငန်းခွဲ ပြီးစီးမှုမှတ်တမ်းဓာတ်ပုံ



၈။ ကော်မတီဝင်များစာရင်း

စဉ်	အမည်	ကျား-မ	ရာထူး
၁	ဦးမင်းနိုင်	ကျား	ကျေးရွာစီမံကိန်းအထောက်အကူပြုကော်မတီ၊ ဥက္ကဋ္ဌ
၂	ဒေါ်လှမြိုင်	မ	ကျေးရွာစီမံကိန်းအထောက်အကူပြုကော်မတီ၊ ဥက္ကဋ္ဌ
၃	ဦး ဖိုးကျန်	ကျား	ဝယ်ယူရေးဆပ်ကော်မတီ၊ ဥက္ကဋ္ဌ
၄	ဦးသိန်းဇော်	ကျား	ဝယ်ယူရေးဆပ်ကော်မတီ၊ မှတ်တမ်းထိမ်း
၅	ဒေါ်ဝင်းမြိုင်	မ	ဝယ်ယူရေးဆပ်ကော်မတီ၊ အဖွဲ့ဝင်
၆	ဦးသန်းဇော်	ကျား	စောင့်ကြည့်ကြီးကြပ်ရေးဆပ်ကော်မတီ၊ ဥက္ကဋ္ဌ
၇	ဦးကျော်ဦး	ကျား	စောင့်ကြည့်ကြီးကြပ်ရေးဆပ်ကော်မတီ၊ အဖွဲ့ဝင်
၈	ဒေါ်မိထူ	မ	စောင့်ကြည့်ကြီးကြပ်ရေးဆပ်ကော်မတီ၊ အဖွဲ့ဝင်
၉	ဦးကျော်ဆန်း	ကျား	လုပ်ငန်းလည်ပတ်ရေး နှင့် ပြုပြင်ထိန်းသိမ်းရေး ဆက်ကော်မတီ
၁၀	ဒေါ်မြင့်ချို	မ	လုပ်ငန်းလည်ပတ်ရေး နှင့် ပြုပြင်ထိန်းသိမ်းရေး ဆက်ကော်မတီ၊ အဖွဲ့ဝင်
၁၁	ဒေါ်ရွှေဦး	မ	လုပ်ငန်းလည်ပတ်ရေး နှင့် ပြုပြင်ထိန်းသိမ်းရေး ဆက်ကော်မတီ၊ အဖွဲ့ဝင်
၁၂	ဒေါ်စန်းမြ	မ	ကျေးရွာငွေစာရင်းကိုင်
၁၃	ဦးမင်းလှိုင်	ကျား	အကြံပြုချက်ဖြေရင်းရေး
၁၄	ဒေါ်ရွှေဇင်ဦး	မ	အကြံပြုချက်ဖြေရင်းရေး
၁၅	ဦးဝင်းလွင်ဦး	ကျား	စေတနာ့ဝန်ထမ်း
၁၆	ဒေါ်မိရူ	မ	စေတနာ့ဝန်ထမ်း

စုစုပေါင်း။ (၁၆) ယောက် ကျား- ၈ ယောက် +မ- ၈ ယောက်

ကျေးရွာအုပ်စုစီမံကိန်းအထောက်အကူပြုကော်မတီ

ဦးမင်းနိုင် ကျေးရွာအုပ်စုစီမံကိန်းအထောက်အကူပြုကော်မတီအဖွဲ့ဝင်

ဒေါ်လှမြိုင် ကျေးရွာအုပ်စုစီမံကိန်းအထောက်အကူပြုကော်မတီ ဥက္ကဋ္ဌ

မှတ်တမ်းတင်သူ

အမည်။ ဒေါ်မမိုး

ရာထူး။ လူထုစည်းရုံးရေးမှူး

ရက်စွဲ။/...../.....



၉။ ပုံစံ ၈-၁။ ကျေးရွာအချက်အလက်

ပုံစံ - ၈-၁ - ကျေးရွာ အချက်အလက် (FORM PC 1)

လမ်းညွှန်ချက်/ ကျေးရွာတစ်ရွာသို့ ပထမဆုံး မိတ်ဆက်ခေါ်သွားရောက်သောအခါ ကျေးရွာခေါင်းဆောင်များအား ကျေးရွာအချက်အလက်များကို ပေတ္တာရပ်ခံ၍တောင်းခံရမည်။ စီမံကိန်းမိတ်ဆက်အစည်းဝေးတွင် ဤအချက်အလက်များအား ဝစ်ဆေးပြီး မှန်ကန်အောင်ပြုလုပ်ရမည်။ ငြီးနောက်တွင် သတင်းအချက်အလက်ထဲသို့ Tablets မှတစ်ဆင့် ဖြည့်သွင်းရမည်။		လူထုစည်းရုံးရေးမှူးသည် ဤအချက်အလက်များကို လူထုစည်းရုံးရေးမှူးသည်
ရာအိမ်မှူးအမည် ဒေါ်မောင်ကျွန်း	ဖုန်း ၀၇-၂၅၀၂၆၈၅၅၅	စည်းရုံးရေးမှူးအမည် ဒေါ်ခင်တာမာမာ
ပြည်နယ်/ တိုင်းဒေသကြီး မန္တလေး	မြို့နယ် မင်္ဂလာဒုံ	ကျေးရွာအုပ်စု ဒေါ်ကမာမာ
		ကျေးရွာ ဒေါ်ခင်ကျွန်း

(က) လူဦးရေ

တိုင်းရင်းသား	အိမ်ထောင်စုပေါင်း
၁။ မြန်မာ	၉၃
၂။	
၃။	
၄။ အခြားတိုင်းရင်းသား လူမျိုးစုများ	

ကိုးကွယ်သည့်ဘာသာ	အိမ်ထောင်စုပေါင်း
၁။ မြန်မာ	၉၃
၂။	
၃။	
၄။	

လူဦးရေ	ကျား (အရေအတွက်)	မ (အရေအတွက်)
၅၁၀	၂၄၅	၂၆၅
အိမ်ထောင်ဦးစီး	၇၁	၂၂

(ခ) ကျေးရွာရှိ အခြေခံ အဆောက်အအုံ (Facilities)

ပညာရေး	ခြံစံပါ	ကျန်းမာရေး	ခြံစံပါ	ဘာသာရေး	ခြံစံပါ
အထက်တန်းကျောင်း	<input type="checkbox"/>	ဆေးရုံ	<input type="checkbox"/>	ဘုရား/ဓေတီ	<input checked="" type="checkbox"/>
အလယ်တန်းကျောင်း	<input type="checkbox"/>	ကျန်းမာရေးဌာန	<input type="checkbox"/>	ဘုန်းကြီးကျောင်း	<input checked="" type="checkbox"/>
မူလတန်းကျောင်း	<input checked="" type="checkbox"/>	ကျန်းမာရေးဌာနခွဲ	<input type="checkbox"/>	ဟိန္ဒူဘုရားကျောင်း	<input type="checkbox"/>
မူကြိုကျောင်း	<input checked="" type="checkbox"/>	ဆေးပေးခန်း	<input type="checkbox"/>	ခရစ်ယာန်ဘုရားကျောင်း	<input type="checkbox"/>
အခြား	<input type="checkbox"/>	အခြား	<input type="checkbox"/>	ဓလီ	<input type="checkbox"/>
				အခြား	<input type="checkbox"/>
မှတ်ချက်		မှတ်ချက်		မှတ်ချက်	၈၇၅၊ ၉၉၅

(ဂ) ကျွမ်းကျင်သူများမှတ်တမ်း ၊ ကျေးရွာတွင်နေထိုင်သော သို့မဟုတ် တခြားရွာမှလာရောက်သောကျွမ်းကျင်သူများ

ပညာရေး	နေထိုင်	လည်ပတ်	ကျန်းမာရေး	နေထိုင်	လည်ပတ်	တည်ဆောက်ရေး	နေထိုင်	လည်ပတ်
မူလတန်းပြဆရာ/ဆရာမ	<input checked="" type="checkbox"/>	<input checked="" type="checkbox"/>	ဆရာဝန်	<input type="checkbox"/>	<input type="checkbox"/>	လက်သမား	<input checked="" type="checkbox"/>	<input checked="" type="checkbox"/>
အလယ်တန်းပြဆရာ/ဆရာမ	<input checked="" type="checkbox"/>	<input type="checkbox"/>	လ/ထကျန်းမာရေးမှူး	<input type="checkbox"/>	<input type="checkbox"/>	ပန်းရန်	<input checked="" type="checkbox"/>	<input type="checkbox"/>
အထက်တန်းပြဆရာ/ဆရာမ	<input type="checkbox"/>	<input type="checkbox"/>	အမျိုးသမီးကျန်းမာရေးဆရာမ	<input type="checkbox"/>	<input type="checkbox"/>	လှုပ်စစ်ဆိုင်ရာ	<input checked="" type="checkbox"/>	<input type="checkbox"/>
မူကြိုဆရာ/ဆရာမ	<input checked="" type="checkbox"/>	<input type="checkbox"/>	အရံသားဖွား	<input checked="" type="checkbox"/>	<input type="checkbox"/>	ရေပိုက်သွယ်သူ	<input type="checkbox"/>	<input type="checkbox"/>
အခြား	<input type="checkbox"/>	<input type="checkbox"/>	ပြည်သူ့ကျန်းမာရေးလုပ်သား ၁/၂	<input type="checkbox"/>	<input type="checkbox"/>	စက်ပြင်ဆရာ	<input checked="" type="checkbox"/>	<input type="checkbox"/>
မှတ်ချက်			မှတ်ချက်			မှတ်ချက်		



(ဃ) ကျေးရွာသို့ ရောက်ရှိနိုင်သည့် လမ်းအခြေအနေ / ကျေးရွာတစ်ရွာသည် ၎င်း၏ ကျေးရွာအုပ်စုနှင့် ဆက်သွယ်ထားသော လမ်းအခြေအနေ (အောက်ပါတို့ကို ဝိုင်းပါ)

ကျောက်ကြမ်းလမ်း	ကတ္တရာလမ်း	ကွန်ကရစ်လမ်း	မော်တော်ဆိုင်ကယ်လမ်း ✓
ကျောက်ခင်းလမ်း ✓	မြေသားလမ်း	လှသွားလမ်း ၆	အခြား _____

(င) ကျေးရွာဖွံ့ဖြိုးရေး စီမံကိန်း (Village Development Plan) (အမှန်ဖြစ်ပါ)

(၁) လူထုဗဟိုပြုစီမံကိန်း မတိုင်မီက ကျေးရွာစီမံကိန်း ရှိသလား ရှိ/ မရှိ/ မသိ

(၂) ရှိလျှင် မည်သည့်နှစ်က ရေးဆွဲခဲ့သလဲ _____ နှစ်/ မသိပါ

(၃) မြို့နယ်အတည်ပြုချက် ရရှိထားသလား ရှိ/ မရှိ/ မသိ

(စ) ဝေးအကွာအဝေး (Distance)

(၁) ရွာ (အလယ်) မှ ကျေးရွာအုပ်စု (အလယ်) အကွာအဝေး ပိုင်/တလုံ ၂ မိုင် / မသိပါ

(၂) ဤရွာနှင့် ကျေးရွာအုပ်စုရွာ (အလယ်) သွားဖို့နဲ့

ခြောက်သွေ့ရာသီ - ထော်လာဂျီ/ ဆိုင်ကယ်/ ခြေလျှင် / မြည်း/ လှေ/ အခြား	_____ ၃၀ မိနစ် (၅ မိနစ်) နာရီ
မိုးရာသီ - ထော်လာဂျီ/ ဆိုင်ကယ်/ ခြေလျှင် / မြည်း/ လှေ/ အခြား	_____ ၄၅ မိနစ် (၁၀ မိနစ်) နာရီ

(ဆ) သဘာဝဘေး ဤကျေးရွာတွင် ရေကြီးခြင်းကဲ့သို့သော သဘာဝဘေး ကျရောက်ခဲ့မှု

မရှိ ရှိ (ဖော်ပြရန်) ၂၀၀၄ ခုနှစ်က ၁ ကြိမ် ၂၀၀၆ ခုနှစ်

(ဇ) ကျေးရွာတွင် ခွဲစည်းထားသော အဖွဲ့အစည်းများ

လူထုဗဟိုပြုစီမံကိန်းမတိုင်မီ ဤကျေးရွာတွင် ကျေးရွာဖွံ့ဖြိုးရေးအတွက် အစိုးရ(သို့) ရွာသားများကိုယ်တိုင်(သို့) စီမံကိန်းတစ်ခုခုမှ ခွဲစည်းထားသည့် အဖွဲ့အစည်းများရှိပါသလား

.....

.....

.....

ရာအိမ်မှူး အမည် ဦးစာဝင်ကျိတ်

လက်မှတ် [Signature]

ရက်စွဲ ၁၀.၁.၂၀၁၆

စည်းရုံးရေးမှူး အမည် ဒေါ်ခင်စာအေး

လက်မှတ် [Signature]

ရက်စွဲ ၁၀.၁.၂၀၁၇



၁၀။ ပုံစံ ၈-၂။ စီမံကိန်းစက်ဝန်းအချိန်ဇယား

ပုံစံ ၈-၂ - စီမံကိန်းစက်ဝန်းအချိန်ဇယား (PC 2)

လမ်းညွှန်ချက်သတ်မှတ်ဆိုင်ရာလူထုထုတ်ဖော်ရေး/လက်ထောက်နှစ်ပညာနှစ်ပညာများမှ စီမံကိန်းအဆင့်တစ်ခုစီ ပြီးစီးပိုင်းကွေးရွာနှင့် ကွေးရွာအုပ်စု အတွက်ဤပုံစံကိုပြည့်သွင်းရမည်။

စည်းရုံးရေးမှူး/ဝန်ထမ်း အမည် ဒေါ်ထိစာအေး

နေ့စွဲ ၂၀၁၁.၁၂.၀၆ စက်ဝန်းအားအမှတ်ကြပ်ပါ စက်ဝန်း(၁) စက်ဝန်း(၂) စက်ဝန်း(၃) စက်ဝန်း(၄)

ပြည်နယ်/တိုင်း စစ်ကိုင်း ကွေးရွာအုပ်စု ဒေါ်စက်စု ကွေးရွာ ပေါက်စု

စီမံကိန်းအောင်မြင်မှုအဆင့်များ	နေ့စွဲ		အစည်းအဝေးတွင်တက်ရောက်သူအရေအတွက်			
	စတင်သည့်နေ့	ပြီးဆုံးသည့်နေ့	အမျိုးသားအရေအတွက်	အမျိုးသမီးအရေအတွက်	အိမ်ထောင်စုအရေအတွက်	လူမျိုးစု တက်ရောက်သူ ရေအတွက် လူမျိုးစုအမည်
၁. ကွေးရွာစီမံကိန်း စိတ်ဆက်အစည်းအဝေး	၁၀.၁.၂၀၁၆	၁၀.၁.၂၀၁၆	၃၇	၃၉	၇၆	ဗမာ ၇၆
၂. ကွေးရွာခွဲပြိုစေရ စီမံချက်ရေးဆွဲခြင်း အစည်းအဝေး	၁၁.၁.၂၀၁၆	၁၁.၁.၂၀၁၆	၃၄		၇၆	ဗမာ ၇၆
၃. ကွေးရွာအုပ်စု လုပ်ငန်း ဆုံးဖြတ်ချက်ချသည့်အစည်းအဝေး						
၄. မြို့နယ်အဆင့်စီမံကိန်းရေးဆွဲရေးနှင့်အ ကောင်အထည်ဖော်ရေးကော်မတီ၏ စီမံကိန်း သုံးသပ်မှုအစည်းအဝေး			မလို	မလို	မလို	မလို
၅. မြို့နယ် စီမံကိန်းရေးဆွဲရေးနှင့် အကောင်အထည်ဖော် ရေးကော်မတီ၏ဆုံးဖြတ်မှုကို ရွာသို့ အသိပေးအကြောင်း ကြားသည့်အစည်းအဝေး						
၆. စီမံကိန်းလုပ်ငန်းစီမံချက်ရေးဆွဲခြင်း အစည်းအဝေး	မလို	မလို	မလို	မလို	မလို	မလို
၆.၁။ စီမံကိန်းလုပ်ငန်း အကောင်အထည်ဖော် ရေးအစီအစဉ် ရေးဆွဲခြင်း						
၆.၂။ လယ်ယူရေးအစီအစဉ် ရေးဆွဲခြင်း						



စီမံကိန်းဆောင်ရွက်မှုအဆင့်များ	နေ့စွဲ		အစဉ်အဆင့်တွင်တက်ရောက်သူအရေအတွက်			
	စတင်သည်နေ့၊ ပြီးစုံသည်နေ့၊	ပြီးစုံသည်နေ့၊	အမျိုးသားအရေအတွက်	အမျိုးသမီးအရေအတွက်	အိမ်ထောင်စုအရေအတွက်	လူမျိုးစု တက်ရောက်သူ အရေအတွက် လူမျိုးစုအမည်
၆. ၃။ သင်တန်းများကို ကျင်းပပြီး လျာထားဆောင်ရွက်ခြင်း						
၆. ၄။ မြန်/ထိန်းအစီအစဉ် ရေးဆွဲခြင်း						
၇. စီမံကိန်းလုပ်ငန်းခွဲ တိုးတက်မှု စောင့်ကြည့်လေ့လာခြင်း	မေလ	မေလ	မေလ	မေလ	မေလ	မေလ
၇. ၁။ အစဉ်အဆင့် စာမေးပွဲ						
၇. ၂။ အစဉ်အဆင့် စာမေးပွဲ						
၇. ၃။ အစဉ်အဆင့် စာမေးပွဲ						
၈. စီမံကိန်းလုပ်ငန်းခွဲ အပြီးသတ်စစ်ဆေးခြင်း						
၉. လေ့လာစစ်ဆေးမှုအစဉ်အဆင့်						



၁၁။ ပုံစံ ၈-၃။ ကျေးရွာဖွံ့ဖြိုးရေး ဦးစားပေးအစီအစဉ်

ပုံစံ ၈-၃ ကျေးရွာဖွံ့ဖြိုးရေး ဦးစားပေးအစီအစဉ် (Form PC 3)

လမ်းညွှန်ရွက်/ အဆင့် (၃) ကျေးရွာမှော်မှန်းချက်အစည်းအဝေး ပြီးဆုံးသောအခါ ကျေးရွာစီမံကိန်း အထောက်အကူပြုကော်မတီသည် လူထုစည်းရုံးရေးမှူးအကူအညီဖြင့် ဤပုံစံကိုပြည့်စုံအောင် ဖြည့်သွင်းရမည်။ အားလုံးသော အခက်အခဲအတားအဆီးများ၊ ဖွံ့ဖြိုးမှုဦးစားပေးအစီအစဉ်များ၊ လူထုတဟိုပြုစီမံကိန်း၏ ရန်ပုံငွေအရင်းအမြစ်နှင့် မသက်ဆိုင်သည့် လုပ်ငန်းများအားလုံးကိုဖော်ပြရမည်။

လူထုစည်းရုံးရေးမှူး/ဝန်ထမ်း အမည် ဒေါ်ခင်စာတင်

နေ့စွဲ ၁၁.၀.၂၀၁၆ စက်ဝန်းအား အမှတ်ခြစ်ပါ (✓) စက်ဝန်း(၁) စက်ဝန်း (၂) စက်ဝန်း (၃) စက်ဝန်း (၄)

ပြည်နယ်/တိုင်း	ဦးနယ်	ကျေးရွာအုပ်စု	ကျေးရွာ
<u>စစ်ကိုင်း</u>	<u>ဖေယုန်သွေ</u>	<u>ဒေါ်ကလေး</u>	<u>ဝါးသို့ချော</u>

က. အခက်အခဲအတားအဆီးများအားဆွေးနွေးခြင်း - ယခုလက်ရှိအခြေအနေတွင်ဤကျေးရွာဖွံ့ဖြိုးတိုးတက်ရေးအတွက် အဓိကအခက်အခဲအတားအဆီးများသည် မည်သည်များဖြစ်ပါသနည်း(အမျိုးသား/သမီး အနည်းဆုံးအခက်အခဲ ၅ ခုစီဖော်ပြပါ)

အမျိုးသား အဖွဲ့မှတင်ပြသောအခက်အခဲအတားအဆီးများ	အမျိုးသမီး အဖွဲ့မှတင်ပြသောအခက်အခဲအတားအဆီးများ
၁ ခြံစီစနစ်ကျဆုံးသွားခြင်း	၁ ရွာတွင်းလမ်းဖြူမည်
၂ စက်ကွဲကွဲများဖြူမည်	၂ မျှော်ကြေးကောင်း (မျှော်ကြေးကောင်း)
၃ ရွာတွင်းလမ်းဖြူမည်	၃ ခြံစီစနစ်ကျဆုံးသွားခြင်း
၄ မျှော်ကြေးကောင်း မျှော်ကြေးကောင်း	၄ ဆေးပေးခင်း
၅ ဆေးပေးခင်း	၅ စက်ကွဲကွဲများဖြူမည်
၆ ၂၄ နာရီ ဖိလ်မိန်းကျ	၆ ၂၄ နာရီ ဖိလ်မိန်းကျ
၇	

ခ. မှော်မှန်းခြင်း- ဤကျေးရွာဖွံ့ဖြိုးတိုးတက်ရေးအတွက်နှစ်အားရည်ရွယ်၍ ဆောင်ရွက်ရန်အတွက် မည်သည့်အရာများသည်အဓိကမှော်မှန်းချက်ဖြစ်သနည်း။

အမျိုးသားအဖွဲ့မှတင်ပြသောမှော်မှန်းချက်များ	အမျိုးသမီးအဖွဲ့မှတင်ပြသောမှော်မှန်းချက်များ
၁ ကျေးရွာ မျှော်မှန်းချက်များ	၁ ရွာတွင်းလမ်းများကောင်း မျှော်ကြေး
၂ စက်ကွဲကွဲများ ကောင်း မျှော်ကြေး	၂ မျှော်ကြေးကောင်း မျှော်ကြေးကောင်း
၃ ရွာတွင်းလမ်းများ ကောင်း မျှော်ကြေး	၃ ခြံစီစနစ်ကျဆုံးသွားခြင်း
၄ မျှော်ကြေးကောင်း မျှော်ကြေးကောင်း	၄ ဆေးပေးခင်း တည်ဆောက်ခြင်း
၅ ဆေးပေးခင်း တည်ဆောက်ခြင်း	၅ စက်ကွဲကွဲများဖြူမည်
၆ ၂၄ နာရီ ဖိလ်မိန်းကျ	၆ ၂၄ နာရီ ဖိလ်မိန်းကျ



ဂ. ဤကျေးရွာ၏ လာမည့် (၃) နှစ်အတွက် ဦးစားပေး ဖွံ့ဖြိုးတိုးတက်မှု လုပ်ငန်း အစီအစဉ်များအားဖော်ပြပါ။
 (လူထုဝဟိုပြုစီမံကိန်း ရံပုံငွေအတွက် အဆိုပြုသော အစီအစဉ်များကိုဦးစားပေး အဆင့်အလိုက်ဖော်ပြပြီး ကျန် လူထုဝဟိုပြု စီမံကိန်း ရန်ပုံငွေအရင်းအမြစ်နှင့် မပတ်သက်သည့်အစီအစဉ်များလည်းဖော်ပြရန်ဖြစ်သည်)

ကျေးရွာအတွက်ဦးစားပေးဖွံ့ဖြိုးတိုးတက်မှု လုပ်ငန်းစဉ်များ	အဆိုပြုသူ (အမျိုးသားများ/ အမျိုးသမီးများ/ အမျိုးသား+အမျိုးသမီး)	လူထုဝဟိုပြုစီမံကိန်းအတွက် အဆိုပြုသည် (ဦးစားပေးအဆင့် အလိုက်ဖော်ပြပါ)	ခန့်မှန်း ကုန်ကျ စရိတ်	အကျိုးခံစား ခွင့်ရှိသူခန့်မှန်းခြေ အရေအတွက်
၁ မိတ်ဆက်ကျသွယ်ရေးကန်	ကျား + မ	၁	၁၄၀၀၀,၀၀၀	၅၁၀
၂ စက်ရေတွင်းဖွဲ့စည်းခြင်း	"	၂	၁၀,၀၀၀,၀၀၀	၅၁၀
၃ ရွာတွင်း လမ်းဖွဲ့စည်းခြင်း	"	၃	၁၀,၀၀၀,၀၀၀	၅၁၀
၄ မျှော်ကြေးကျွန်း (မျက်နှာကျက်)	"	၄	၁၀,၀၀၀,၀၀၀	၄၀
၅ ဆေးပေးခန်း	"	၅	၁၀,၀၀၀,၀၀၀	၅၁၀
၆ ၂၄ နာရီ မီးလင်းစနစ်	"	၆	၁၀,၀၀၀,၀၀၀	၅၁၀

ဥက္ကဋ္ဌ ၊ ကျေးရွာစီမံကိန်းအထောက်အကူပြုကော်မီတီမှအတည်ပြုသည်။

အမည် ဦးအိမ်စိုင်း လက်မှတ် na g ဇူလိုင်လ ၂၀၂၁ ခုနှစ်



ပုံစံ ၈-၃ ကျေးရွာခွဲခြားရေး ဦးစားပေးအစီအစဉ် (Form PC 3)

လင်ညွှန်ရွက်၊ အဆင့် (၃) ကျေးရွာမှိုင်းချက်အစည်းအဝေး ပြီးဆုံးသောအခါ ကျေးရွာစီမံကိန်း အထောက်အကူပြုကော်မတီသည် လူထုစည်းရုံးရေးမှူးအကူအညီဖြင့် ဤပုံစံကိုပြည့်စုံအောင် ဖြည့်သွင်းရမည်။ အားလုံးသော အခက်အခဲအတားအဆီးများ၊ ဖွံ့ဖြိုးမှုဦးစားပေးအစီအစဉ်များ၊ လူထုဗဟိုပြုစီမံကိန်း၏ ရန်ပုံငွေအရင်းအမြစ်နှင့် ပသက်ဆိုင်သည့် လုပ်ငန်းများအားလုံးကိုဖော်ပြရမည်။

လူထုစည်းရုံးရေးမှူး/ဝန်ထမ်း အမည် ဒေါ်သိတာ ကေး

နေ့စွဲ ၁၁.၁၂.၂၀၁၆ ဇက်ဝန်းအား အမှတ်ခြစ်ပါ (V) ဇက်ဝန်း(၁) ဗစ်ကိတ်ဝန်း (J) ဇက်ဝန်း (၃) ဇက်ဝန်း (၄)

ပြည်နယ်/တိုင်း	ဦးနယ်	ကျေးရွာအုပ်စု	ကျေးရွာ
စစ်ကိုင်း	ပဒေသာ	ဒေါ်ကစင်	ဝါးဘွဲ့ချောင်း

က. အခက်အခဲအတားအဆီးများအားဆွေးနွေးခြင်း - ယခုလက်ရှိအခြေအနေတွင်ဤကျေးရွာခွဲခြားတိုးတက်ရေးအတွက် အဓိကအခက်အခဲအတားအဆီးများသည် မည်သည့်များဖြစ်ပါသနည်း(အမျိုးသား/သမီး အနည်းဆုံးအခက်အခဲ ၅ ခုစီဖော်ပြပါ)

အမျိုးသား အဖွဲ့မှတင်ပြသောအခက်အခဲအတားအဆီးများ	အမျိုးသမီး အဖွဲ့မှတင်ပြသောအခက်အခဲအတားအဆီးများ
၁ စိုက်ပျိုးရေးနည်းပညာသင်တန်း	၁ ဒဏ်ခတ်လမ်းပန်းပညာသင်တန်း
၂ မွေးမြူရေးနည်းပညာသင်တန်း	၂ မွေးမြူရေးနည်းပညာသင်တန်း
၃ ကြီးကြပ်ရေးလမ်းပညာသင်တန်း	၃ စိုက်ပျိုးရေးနည်းပညာသင်တန်း
၄ ဓနကြေးကုတ်ရရှိခြင်း (ချေးငွေ)	၄ ကူးသန်းရောင်းဝယ်ရေး (ချေးငွေ)
၅ ကူးသန်းရောင်းဝယ်ရေး (ချေးငွေ)	၅ ဓနကြေးကုတ်ရရှိခြင်း (ချေးငွေ)
၆ ကျန်းမာရေးဆရာ၊ ဆရာမ	၆ ကျန်းမာရေးဆရာ၊ ဆရာမ
၇ နာရေးကုညီမျှစာ	၇ နာရေးကုညီမျှစာ
၈ ကျောင်းသုံးပရိဘောဂ	၈ ကျောင်းသုံးပရိဘောဂ
၉ မျိုးကောင်းမျိုးသန့်	၉ မျိုးကောင်းမျိုးသန့်
၁၀ ဆေးဝါးပစ္စည်းများ	၁၀ ဆေးဝါးပစ္စည်းများ

ခ. မွှေးနှင်းခြင်း- ဤကျေးရွာခွဲခြားတိုးတက်ရေးအတွက်နောင်လာမည့် (၅) နှစ်အားရည်ရွယ်၍ ဆောင်ရွက်ရန်အတွက် မည်သည့်အရာများသည်အဓိကမွှေးနှင်းချက်ဖြစ်သနည်း။

အမျိုးသားအဖွဲ့မှတင်ပြသောမွှေးနှင်းချက်များ	အမျိုးသမီးအဖွဲ့မှတင်ပြသောမွှေးနှင်းချက်များ
၁ စိုက်ပျိုးရေး၊ သီးနှံကဏ္ဍတိုးတက်ရေး	၁ ဒဏ်ခတ်လမ်းပန်းပညာဖြင့် ဝန်ထွက်ရရှိခြင်း
၂ သီးနှံ၊ မွေးမြူရေး၊ ဖွံ့ဖြိုးရေး	၂ မွေးမြူရေး၊ သီးနှံ၊ မွေးမြူရေး
၃ ကြီးကြပ်ရေးလမ်းပညာဖြင့် ဝန်ထွက်ရရှိခြင်း	၃ စိုက်ပျိုးရေး၊ ကဏ္ဍတိုးတက်ရေး
၄ ဓနကြေးကုတ်ရရှိခြင်း (အသားစားချေးငွေ)	၄ ကူးသန်းရောင်းဝယ်ရေးစွယ်စုံ (ချေးငွေ)
၅ ကူးသန်းရောင်းဝယ်ရေး (ချေးငွေ)	၅ ဓနကြေးကုတ်ရရှိခြင်း (အသားစားချေးငွေ)
၆ ကျန်းမာရေးဆရာ၊ ဆရာမများ	၆ ကျန်းမာရေးဆရာ၊ ဆရာမများ
၇ နာရေးကုညီမျှစာ	၇ နာရေးကုညီမျှစာ
၈ ကျောင်းသုံးပရိဘောဂ	၈ ကျောင်းသုံးပရိဘောဂ
၉ မျိုးကောင်းမျိုးသန့်များ	၉ မျိုးကောင်းမျိုးသန့်များ
၁၀ ဆေးဝါးပစ္စည်းများ	၁၀ ဆေးဝါးပစ္စည်းများ



ဂ. ဤကျေးရွာ၏ လာမည့် (၃) နှစ်အတွက် ဦးစားပေး ခွဲဖြီးတိုးတက်မှု လုပ်ငန်း အစီအစဉ်များအားဖော်ပြပါ။
 (လူထုဝဟ်ပြုစီမံကိန်း ရံပုံငွေအတွက် အဆိုပြုသော အစီအစဉ်များကိုဦးစားပေး အဆင့်အလိုက်ဖော်ပြပြီး ကျန် လူထုဝဟ်ပြု စီမံကိန်း ရန်ပုံငွေအရင်းအမြစ်နှင့် မပတ်သက်သည့်အစီအစဉ်များလည်းဖော်ပြရန်ဖြစ်သည်)

ကျေးရွာအတွက်ဦးစားပေးခွဲဖြီးတိုးတက်မှု လုပ်ငန်းစဉ်များ	အဆိုပြုသူ (အမျိုးသားများ/ အမျိုးသမီးများ/ အမျိုးသား+အမျိုးသမီး)	လူထုဝဟ်ပြုစီမံကိန်းအတွက် အဆိုပြုသည် (ဦးစားပေးအဆင့် အလိုက်ဖော်ပြပါ)	ခန့်မှန်း ကုန်ကျ ဝရိတ်	အကျိုးခံစား ခွင့်ရှိသူခန့်မှန်းခြေ အရေအတွက်
၁ ဆိုက်ပုဂ္ဂိုလ်များအား ယူဆာသစ်	ကျား + ၁၃	၁		
၂ မွေးမြူရေး နည်းပညာသင်တန်း	"	၂		
၃ မျိုးကောင်း မျိုးသန့်	"	၃		
၄ ခြံစင်စွမ်းမူ ယူဆာသစ်တို့	"	၄		
၅ ကျေးသန်များစေ့စပ်ရေး (ချေးငွေ)	"	၅		
၆ ကျွန်းမာကျေးဆရာ၊ ဆရာမ	"	၆		
၇ ကျေးလေးသုံးပရိသေ့ကဂ ဥက္ကဋ္ဌ၊ ကျေးရွာစီမံကိန်းအထောက်အကူပြုစေက်စိတ်မှအတည်ပြုသည်။	"	၇		

စုစုပေါင်း လက်မှတ် ၇၀ ခန့် ၂၀၁၆-၂၀၁၇ ခုနှစ်

၈. ငွေကြေးကုမ္ပဏီ (ချေးငွေ) - ၈

၉. နာရေးကုသမှု မျှူကား - ၉

၁၀. သေတိပညာသင်တန်းများ - ၁၀



၁၂။ ပုံစံ ၈-၄။ ကျေးရွာဖွံ့ဖြိုးရေးစီမံကိန်းလုပ်ငန်းခွဲရွေးချယ်ခြင်းပုံစံ

ပုံစံ ၈-၄ ကျေးရွာဆောင်ရွက်ရန်စီမံကိန်းလုပ်ငန်းခွဲရွေးချယ်ခြင်းပုံစံ

လက်ညွှန်ချက်များ ။ ကျေးရွာရွေးချယ်ရာတွင် အောက်ဖော်ပြပါအချက်များကို ထည့်သွင်းစဉ်းစားရမည်။
 ဤပုံစံအားဖြည့်စွက်ရာတွင် အောက်ဖော်ပြပါအချက်များကို ထည့်သွင်းရမည်။
 ကျေးရွာရွေးချယ်ရာတွင် အောက်ဖော်ပြပါအချက်များကို ထည့်သွင်းရမည်။
 ဇယားအောက်တွင် အောက်ဖော်ပြပါအချက်များကို ထည့်သွင်းရမည်။

ကျေးရွာအမည်	ဆောင်ရွက်မည့် လုပ်ငန်းများ	အတိုးပေးထားသည့် အကျိုးအမြတ်	စီမံကိန်း ထုတ်ပြန်ရက်စွဲ	အဆိုပြုထားသည့် အကျိုးအမြတ်	စီမံကိန်းအကျိုးအမြတ်		
					စီမံကိန်းမှ ထည့်သွင်းမှု	ကျေးရွာမှ ထည့်သွင်းမှု	အခြားထည့်သွင်းမှု (ခေါ်ပြုပါ) ထည့်သွင်းမှု အမည်/အဖွဲ့
ဒေါက်ကင်း	ရွာဖွဲ့ရေး၊ ရေပေးစနစ်	၂၀၀၀၀၀၀	၂၀၂၄-၂၀၂၅	၂၀၀၀၀၀၀	၂၀၀၀၀၀၀	၂၀၀၀၀၀၀	၂၀၀၀၀၀၀
ဘဟ	ရွာဖွဲ့ရေး၊ ရေပေးစနစ်	၂၀၀၀၀၀၀	၂၀၂၄-၂၀၂၅	၂၀၀၀၀၀၀	၂၀၀၀၀၀၀	၂၀၀၀၀၀၀	၂၀၀၀၀၀၀
အောက်ကင်း	ရွာဖွဲ့ရေး၊ ရေပေးစနစ်	၂၀၀၀၀၀၀	၂၀၂၄-၂၀၂၅	၂၀၀၀၀၀၀	၂၀၀၀၀၀၀	၂၀၀၀၀၀၀	၂၀၀၀၀၀၀

ကျေးရွာရွေးချယ်ရေး ဦးစီးဌာနမှူး ဦးစိုးမင်း
 ရက်စွဲ ၂၀၂၄.၁၂.၁၆



ပုံစံ ၀-၄ ကျေးရွာအုပ်စုပို့ဆောင်ရေးဌာနဆိုင်ရာများ၏ အခြေခံအချက်အလက်စာရင်း

ကျေးရွာအုပ်စုအမည်	ရပ်ကွက်အမည်	ကျေးရွာအုပ်စုအမည်	ရပ်ကွက်အမည်	ကျေးရွာအုပ်စုအမည်	ရပ်ကွက်အမည်	ကျေးရွာအုပ်စုအမည်	ရပ်ကွက်အမည်	ကျေးရွာအုပ်စုအမည်	ရပ်ကွက်အမည်
ကျေးရွာအုပ်စုအမည်	ရပ်ကွက်အမည်	ကျေးရွာအုပ်စုအမည်	ရပ်ကွက်အမည်	ကျေးရွာအုပ်စုအမည်	ရပ်ကွက်အမည်	ကျေးရွာအုပ်စုအမည်	ရပ်ကွက်အမည်	ကျေးရွာအုပ်စုအမည်	ရပ်ကွက်အမည်

အခြေခံအချက်အလက်	ကျေးရွာအုပ်စုအမည်	ရပ်ကွက်အမည်	ကျေးရွာအုပ်စုအမည်	ရပ်ကွက်အမည်	ကျေးရွာအုပ်စုအမည်	ရပ်ကွက်အမည်	ကျေးရွာအုပ်စုအမည်		ရပ်ကွက်အမည်
							ကျေးရွာအုပ်စုအမည်	ရပ်ကွက်အမည်	
ကျေးရွာအုပ်စုအမည်	ကျေးရွာအုပ်စုအမည်	ရပ်ကွက်အမည်	ကျေးရွာအုပ်စုအမည်	ရပ်ကွက်အမည်	ကျေးရွာအုပ်စုအမည်	ရပ်ကွက်အမည်	ကျေးရွာအုပ်စုအမည်	ရပ်ကွက်အမည်	ရပ်ကွက်အမည်
ကျေးရွာအုပ်စုအမည်	ကျေးရွာအုပ်စုအမည်	ရပ်ကွက်အမည်	ကျေးရွာအုပ်စုအမည်	ရပ်ကွက်အမည်	ကျေးရွာအုပ်စုအမည်	ရပ်ကွက်အမည်	ကျေးရွာအုပ်စုအမည်	ရပ်ကွက်အမည်	ရပ်ကွက်အမည်

ရက်စွဲ: _____
 ညွှန်ကြားရေးမှူးချုပ်: _____
 ညွှန်ကြားရေးမှူးချုပ်ရုံး: _____
 ညွှန်ကြားရေးမှူးချုပ်ရုံး: _____



ပုံစံ ၈-၄ ကျေးရွာအုပ်စုဝိသိန်းလုပ်ငန်းခွဲရွေးချယ်ခြင်းပုံစံ

လမ်းညွှန်ချက်၊ ကျေးရွာအုပ်စုဝိသိန်းလုပ်ငန်းခွဲရွေးချယ်ခြင်းအတွက် အခြေခံအချက်အလက်များကို အောက်ဖော်ပြပါအတိုင်း ဖြည့်စွက်ရမည်။
 ဤပုံစံအားဖြည့်စွက်ခြင်းသည် ကျေးရွာအုပ်စုဝိသိန်းလုပ်ငန်းခွဲရွေးချယ်ခြင်းအတွက် အခြေခံအချက်အလက်များကို မိတ်ဆက်ပေးရမည်။
 ကျေးရွာအုပ်စုဝိသိန်းလုပ်ငန်းခွဲရွေးချယ်ခြင်းအတွက် အခြေခံအချက်အလက်များကို MIS သို့ ထည့်သွင်းရမည်။

နေ့စွဲ _____
 ပြည်နယ်/တိုင်း _____ ပြနယ် _____ မြို့နယ် _____

စက်ဝန်းအားအမှတ်ဖြစ်ပေါ်(✓) စက်ဝန်း(၀) စက်ဝန်း(၂) စက်ဝန်း(၃) စက်ဝန်း(၄)

ကျေးရွာအမည်	ဆောင်ရွက်မည့် လုပ်ငန်းများ	အတိုင်းအတာ	ခန့်မှန်း တိုက်ရိုက်အကျိုး ခံစားရရှိသူများ	အဆိုပြုတင်ပြသူ	ခန့်မှန်းကုန်ကျစရိတ်		
					စီမံကိန်းမှ ထည့်ဝင်မှု	ကျေးရွာမှ ထည့်ဝင်မှု	အခြားထည့်ဝင်မှု (ဖော်ပြပါ) ထည့်ဝင်ငွေ အမည်/အဖွဲ့
မြေဦးလှိုင်	ကျေးရွာအုပ်စုဝိသိန်းလုပ်ငန်းခွဲရွေးချယ်ခြင်း / အခြားအခြေခံအချက်အလက်များ	၂၀၀၀	၅၂၀၀၀	အဆိုပြုသူ အဆိုပြုသူ အဆိုပြုသူ	၂,၆၀၀,၀၀၀		စုစုပေါင်း ၂,၆၀၀,၀၀၀
နတ်ကျွန်း	ကျေးရွာအုပ်စုဝိသိန်းလုပ်ငန်းခွဲရွေးချယ်ခြင်း / အခြားအခြေခံအချက်အလက်များ	ကျေးရွာအုပ်စုဝိသိန်းလုပ်ငန်းခွဲရွေးချယ်ခြင်း အခြားအခြေခံအချက်အလက်များ	၂၆၅	အဆိုပြုသူ အဆိုပြုသူ အဆိုပြုသူ	၂,၆၀၀,၀၀၀		စုစုပေါင်း ၂,၆၀၀,၀၀၀

ရှာဖွေ ကျေးရွာအုပ်စု ဝိသိန်းလုပ်ငန်းခွဲရွေးချယ်ခြင်းအတွက် အမည် _____
 လက်မှတ် _____ ရက်စွဲ _____ ၂၀၂၆



ပုံစံ - ၈-၁၂ - အစည်းအဝေးတက်မရောက်သူများ (FORM PC 12)

လမ်းညွှန်၊ စီမံကိန်း၊ အစည်းအဝေးအားလုံးတွင် အသုံးပြုရန် လူထုစည်းရုံးရေးမှူးက ကျေးဇူးပြု၍ ကွင်းဆင်းစဉ် စစ်ဆေး၍ ပုံစံ ၂ စီမံကိန်းစက်ဝန်းအချိန်ဇယားပါ အစည်းအဝေးတက်မရောက် သူများစာရင်းကို ဖြည့်သွင်းရန် စည်းရုံးရေးမှူးအမည် **ဒေါ်သီတာအေး**

ရက်စွဲ: **၁၀.၁.၂၀၁၄** စီမံကိန်းစက်ဝန်းအမှတ်ဖြစ်ပါ (✓) [စက်ဝန်း(၁)]
 ပြည်နယ်/ တိုင်းဒေသကြီး: **မန္တလေး** ပြို့နယ်: **ပုဇွန်တန်း** ကျေးရွာအုပ်စု: **ဒေါ်ဇော်စု** ကျေးရွာ: **ဝါးသွယ်ချောင်း**
 စက်ဝန်း(၂) [] စက်ဝန်း(၃) [] စက်ဝန်း(၄) []

စဉ်	အမည်	ကျား (✓)	မ (✓)	အိမ်ထောင်စုကိုယ်စားလှယ် (✓) ^(၁)	လူမျိုး	လက်မှတ်
၂၈	ဒေါ်မအိ		✓	✓	ဗမာ	
၂၉	ဦးနိုးထွန်း	✓		✓	"	ဦးနိုးထွန်း
၃၀	ဒေါ်မိအု		✓	✓	"	
၃၁	ဦးသန်းမေ	✓		✓	"	
၃၂	ဒေါ်မြနီ		✓	✓	"	ဦးသန်းမေ
၃၃	ဒေါ်ခင်အေး		✓	✓	"	
၃၄	ဒေါ်ခင်အေး	✓		✓	"	ဒေါ်ခင်အေး
၃၅	ဒေါ်ခင်အေး	✓		✓	"	ဒေါ်ခင်အေး
၃၆	ဒေါ်ခင်အေး	✓		✓	"	ဒေါ်ခင်အေး
၃၇	ဒေါ်ခင်အေး	✓		✓	"	ဒေါ်ခင်အေး
၃၈	ဒေါ်ခင်အေး	✓		✓	"	ဒေါ်ခင်အေး
၃၉	ဒေါ်ခင်အေး	✓		✓	"	ဒေါ်ခင်အေး
၄၀	ဒေါ်ခင်အေး	✓		✓	"	ဒေါ်ခင်အေး
၄၁	ဒေါ်ခင်အေး	✓		✓	"	ဒေါ်ခင်အေး
၄၂	ဒေါ်ခင်အေး	✓		✓	"	ဒေါ်ခင်အေး
၄၃	ဒေါ်ခင်အေး	✓		✓	"	ဒေါ်ခင်အေး
၄၄	ဒေါ်ခင်အေး	✓		✓	"	ဒေါ်ခင်အေး
၄၅	ဒေါ်ခင်အေး	✓		✓	"	ဒေါ်ခင်အေး
၄၆	ဒေါ်ခင်အေး	✓		✓	"	ဒေါ်ခင်အေး
၄၇	ဒေါ်ခင်အေး	✓		✓	"	ဒေါ်ခင်အေး
၄၈	ဒေါ်ခင်အေး	✓		✓	"	ဒေါ်ခင်အေး
၄၉	ဒေါ်ခင်အေး	✓		✓	"	ဒေါ်ခင်အေး
၅၀	ဒေါ်ခင်အေး	✓		✓	"	ဒေါ်ခင်အေး
၅၁	ဒေါ်ခင်အေး	✓		✓	"	ဒေါ်ခင်အေး
၅၂	ဒေါ်ခင်အေး	✓		✓	"	ဒေါ်ခင်အေး
၅၃	ဒေါ်ခင်အေး	✓		✓	"	ဒေါ်ခင်အေး
၅၄	ဒေါ်ခင်အေး	✓		✓	"	ဒေါ်ခင်အေး
၅၅	ဒေါ်ခင်အေး	✓		✓	"	ဒေါ်ခင်အေး
၅၆	ဒေါ်ခင်အေး	✓		✓	"	ဒေါ်ခင်အေး
၅၇	ဒေါ်ခင်အေး	✓		✓	"	ဒေါ်ခင်အေး
၅၈	ဒေါ်ခင်အေး	✓		✓	"	ဒေါ်ခင်အေး
၅၉	ဒေါ်ခင်အေး	✓		✓	"	ဒေါ်ခင်အေး
၆၀	ဒေါ်ခင်အေး	✓		✓	"	ဒေါ်ခင်အေး
၆၁	ဒေါ်ခင်အေး	✓		✓	"	ဒေါ်ခင်အေး
၆၂	ဒေါ်ခင်အေး	✓		✓	"	ဒေါ်ခင်အေး
၆၃	ဒေါ်ခင်အေး	✓		✓	"	ဒေါ်ခင်အေး
၆၄	ဒေါ်ခင်အေး	✓		✓	"	ဒေါ်ခင်အေး
၆၅	ဒေါ်ခင်အေး	✓		✓	"	ဒေါ်ခင်အေး
၆၆	ဒေါ်ခင်အေး	✓		✓	"	ဒေါ်ခင်အေး
၆၇	ဒေါ်ခင်အေး	✓		✓	"	ဒေါ်ခင်အေး
၆၈	ဒေါ်ခင်အေး	✓		✓	"	ဒေါ်ခင်အေး
၆၉	ဒေါ်ခင်အေး	✓		✓	"	ဒေါ်ခင်အေး
၇၀	ဒေါ်ခင်အေး	✓		✓	"	ဒေါ်ခင်အေး
၇၁	ဒေါ်ခင်အေး	✓		✓	"	ဒေါ်ခင်အေး
၇၂	ဒေါ်ခင်အေး	✓		✓	"	ဒေါ်ခင်အေး
၇၃	ဒေါ်ခင်အေး	✓		✓	"	ဒေါ်ခင်အေး
၇၄	ဒေါ်ခင်အေး	✓		✓	"	ဒေါ်ခင်အေး
၇၅	ဒေါ်ခင်အေး	✓		✓	"	ဒေါ်ခင်အေး
၇၆	ဒေါ်ခင်အေး	✓		✓	"	ဒေါ်ခင်အေး
၇၇	ဒေါ်ခင်အေး	✓		✓	"	ဒေါ်ခင်အေး
၇၈	ဒေါ်ခင်အေး	✓		✓	"	ဒေါ်ခင်အေး
၇၉	ဒေါ်ခင်အေး	✓		✓	"	ဒေါ်ခင်အေး
၈၀	ဒေါ်ခင်အေး	✓		✓	"	ဒေါ်ခင်အေး
၈၁	ဒေါ်ခင်အေး	✓		✓	"	ဒေါ်ခင်အေး
၈၂	ဒေါ်ခင်အေး	✓		✓	"	ဒေါ်ခင်အေး
၈၃	ဒေါ်ခင်အေး	✓		✓	"	ဒေါ်ခင်အေး
၈၄	ဒေါ်ခင်အေး	✓		✓	"	ဒေါ်ခင်အေး
၈၅	ဒေါ်ခင်အေး	✓		✓	"	ဒေါ်ခင်အေး
၈၆	ဒေါ်ခင်အေး	✓		✓	"	ဒေါ်ခင်အေး
၈၇	ဒေါ်ခင်အေး	✓		✓	"	ဒေါ်ခင်အေး
၈၈	ဒေါ်ခင်အေး	✓		✓	"	ဒေါ်ခင်အေး
၈၉	ဒေါ်ခင်အေး	✓		✓	"	ဒေါ်ခင်အေး
၉၀	ဒေါ်ခင်အေး	✓		✓	"	ဒေါ်ခင်အေး
၉၁	ဒေါ်ခင်အေး	✓		✓	"	ဒေါ်ခင်အေး
၉၂	ဒေါ်ခင်အေး	✓		✓	"	ဒေါ်ခင်အေး
၉၃	ဒေါ်ခင်အေး	✓		✓	"	ဒေါ်ခင်အေး
၉၄	ဒေါ်ခင်အေး	✓		✓	"	ဒေါ်ခင်အေး
၉၅	ဒေါ်ခင်အေး	✓		✓	"	ဒေါ်ခင်အေး
၉၆	ဒေါ်ခင်အေး	✓		✓	"	ဒေါ်ခင်အေး
၉၇	ဒေါ်ခင်အေး	✓		✓	"	ဒေါ်ခင်အေး
၉၈	ဒေါ်ခင်အေး	✓		✓	"	ဒေါ်ခင်အေး
၉၉	ဒေါ်ခင်အေး	✓		✓	"	ဒေါ်ခင်အေး
၁၀၀	ဒေါ်ခင်အေး	✓		✓	"	ဒေါ်ခင်အေး

(၁) အိမ်ထောင်စုကိုယ်စားလှယ်: အမျိုးသား/အမျိုးသမီး အိမ်ထောင်စု တစ်ခုကို ကိုယ်စားပြုသူမည်သူမဆို အမှတ်ပြုနိုင်ပါ။



ပုံစံ - ၀၁၂ - အစည်းအဝေးတက်ရောက်သူများ (FORM PC 12)

လမ်းညွှန်၊ ဇီဝတိန်း၊ အစည်းအဝေးအားပေးတွင် အသုံးပြုရန်၊ လူထုစည်းပေးရေးမှူးက ကျေးဇူးတင် ကွင်းဆင်းစဉ် စစ်ဆေးပြီး ပုံစံ ၂ ဇီဝတိန်းတက်ရောက်မှုစာရင်းယူပါ။ အစည်းအဝေးတက်ရောက် သူများစာရင်းကို ပြည့်စုံစွာဖြည့်စွမ်းရန် ဝင်ရောက်မှုစာရင်းအပည့် ဒေါက်တာကျေး

ရက်စွဲ: ၁၀.၁၂.၂၀၁၆

ဇီဝတိန်းတက်ရောက်မှုအမှတ်ခြစ်ပါ (✓) တက်ရောက်မှု (၀)

ဇီဝတိန်း(၂)၊ တက်ရောက်မှု(၃)၊ တက်ရောက်မှု(၄)

ပြည်နယ်၊ ဝိုင်း၊ မြို့နယ်: စစ်ကိုင်း၊ ပုဇွန်တိုင်း၊ ကျေးရွာအုပ်စု: ဒေါက်တာကျေး၊ ကျေးရွာ: ဝါးတိုင်းကျေး

စဉ်	အမည်	ကျား (✓)	မ (✓)	အိမ်ထောင်စုကိုယ်စားလှယ် (✓) ^(၁)	လူမျိုး	လက်မှတ်
၅၅	ဒေါ်ခင်ခင်		✓	✓	ဗမာ	မခင်ခင်
၅၆	ဒေါ်ခင်ခင်		✓	✓	"	ခင်ခင် (အမည်)
၅၇	ဒေါ်ခင်ခင်		✓	✓	"	ခင်ခင်
၅၈	ဒေါ်ခင်ခင်		✓	✓	"	ခင်ခင်
၅၉	ဒေါ်ခင်ခင်		✓	✓	"	ခင်ခင်
၆၀	ဒေါ်ခင်ခင်		✓	✓	"	ခင်ခင်
၆၁	ဒေါ်ခင်ခင်		✓	✓	"	ခင်ခင်
၆၂	ဒေါ်ခင်ခင်	✓		✓	"	ခင်ခင်
၆၃	ဒေါ်ခင်ခင်		✓	✓	"	ခင်ခင်
၆၄	ဒေါ်ခင်ခင်	✓		✓	"	ခင်ခင်
၆၅	ဒေါ်ခင်ခင်		✓	✓	"	ခင်ခင်
၆၆	ဒေါ်ခင်ခင်		✓	✓	"	ခင်ခင်
၆၇	ဒေါ်ခင်ခင်		✓	✓	"	ခင်ခင်
၆၈	ဒေါ်ခင်ခင်		✓	✓	"	ခင်ခင်
၆၉	ဒေါ်ခင်ခင်	✓		✓	"	ခင်ခင်
၇၀	ဒေါ်ခင်ခင်		✓	✓	"	ခင်ခင်
၇၁	ဒေါ်ခင်ခင်	✓		✓	"	ခင်ခင်
၇၂	ဒေါ်ခင်ခင်	✓		✓	"	ခင်ခင်
၇၃	ဒေါ်ခင်ခင်	✓		✓	"	ခင်ခင်
၇၄	ဒေါ်ခင်ခင်	✓		✓	"	ခင်ခင်
၇၅	ဒေါ်ခင်ခင်	✓		✓	"	ခင်ခင်
၇၆	ဒေါ်ခင်ခင်	✓		✓	"	ခင်ခင်

စုစုပေါင်း: ၃၇ / ၃၉

(၁) အိမ်ထောင်စုကိုယ်စားလှယ်: အမျိုးသား/မမျိုးသမီး: အိမ်ထောင်စု တစ်ခုကို ကိုယ်စားပြုသူအဖြစ် အမှတ်ခြစ်ပါ။



ပုံစံ - ၁၂ - အစည်းအဝေးပတ်စပို့စ်အမှတ် (FORM PC 12)

အစည်းအဝေးပတ်စပို့စ်တွင် အသုံးပြုရန် လူထုကွယ်လွန်ရေးကော်မရှာသို့ ကွင်းဆင်းစဉ် စစ်ဆေး၍ ပုံစံ ၂ စီမံကိန်းစက်၊ ဖိအပ်ချက်လျော့ချရေး အစည်းအဝေးပတ်စပို့စ် အမှတ်စဉ်နှင့် ဖြည့်သွင်းရန် စည်းရုံးရေးအဖွဲ့အစည်း ဒေါ်သိတာအေး

ရက်စွဲ: ၁၁-၁-၂၀၁၆
 စီမံကိန်းစက်ပန်းအမှတ်(ပြင်ပ)(V) | စက်ကိရိယာ(၂) | စက်ကိရိယာ(၃)
 ပြည်ပ/ ဟိုင်းလင်းမြို့နယ် | မြို့နယ် | စားနပ်ရိက္ခာအမှတ် | စက်ရုံ
 စစ်ကိုင်း | ပဲခူးလွင်ဘူး | ဒေါ်လင်စစ် | ဒေါ်သိတာအေး

စဉ်	အမည်	ကျား (V)	မ (V)	အိမ်ထောင်စုကိုယ်စားလှယ် (V)	လူမျိုး	လက်မှတ်
၁	ဒေါ်အေးအေး	✓		✓	ဗမာ	
၂	ဒေါ်အေးအေး	✓		✓	"	
၃	ဒေါ်အေးအေး	✓		✓	"	
၄	ဒေါ်အေးအေး	✓		✓	"	
၅	ဒေါ်အေးအေး	✓		✓	"	
၆	ဒေါ်အေးအေး	✓		✓	"	
၇	ဒေါ်အေးအေး	✓		✓	"	
၈	ဒေါ်အေးအေး	✓		✓	"	
၉	ဒေါ်အေးအေး	✓		✓	"	
၁၀	ဒေါ်အေးအေး	✓		✓	"	
၁၁	ဒေါ်အေးအေး	✓		✓	"	
၁၂	ဒေါ်အေးအေး	✓		✓	"	
၁၃	ဒေါ်အေးအေး	✓		✓	"	
၁၄	ဒေါ်အေးအေး	✓		✓	"	
၁၅	ဒေါ်အေးအေး	✓		✓	"	
၁၆	ဒေါ်အေးအေး	✓		✓	"	
၁၇	ဒေါ်အေးအေး	✓		✓	"	
၁၈	ဒေါ်အေးအေး	✓		✓	"	
၁၉	ဒေါ်အေးအေး	✓		✓	"	
၂၀	ဒေါ်အေးအေး	✓		✓	"	
၂၁	ဒေါ်အေးအေး	✓		✓	"	
၂၂	ဒေါ်အေးအေး	✓		✓	"	
၂၃	ဒေါ်အေးအေး	✓		✓	"	
၂၄	ဒေါ်အေးအေး	✓		✓	"	
၂၅	ဒေါ်အေးအေး	✓		✓	"	
၂၆	ဒေါ်အေးအေး	✓		✓	"	
၂၇	ဒေါ်အေးအေး	✓		✓	"	

(၁) အိမ်ထောင်စုကိုယ်စားလှယ်၊ ကျား၊ မ၊ အိမ်ထောင်စု အစည်းအဝေးပတ်စပို့စ် အမှတ်စဉ်နှင့် ဖြည့်သွင်းရန်



ပုံစံ - ၈-၁၂ - အစည်းအဝေးတက်ရောက်သူများ (FORM PC 12)

လမ်းညွှန်၊ စီမံကိန်း အစည်းအဝေးမားလုံးတွင် အသုံးပြုရန်၊ လူထုအည်းရုံးများက ကျေးဇူးရှိ တွင်ဆင်းစဉ် စစ်ဆေး၍ ပုံစံ ၂ စီမံကိန်းတက်ရောက်မှုအမျိုးအမာပါ အစည်းအဝေးတက်ရောက် သူများစာရင်းကို ပြုစုရန် အစည်းရုံးရေးမှူးအမည် **ဒေါ်သိတာဒေါ်**

ရက်စွဲ၊ **၁၁.၁.၂၀၁၆** စီမံကိန်းတက်ရောက်ခြင်းပါ (✓) တက်ရောက်ခြင်းမပါ (x)

ပြည်နယ်/ သို့မဟုတ် ပြည်ထောင်စု၊ **စစ်ကိုင်း** မြို့နယ်၊ **ပင်လည်ဘူး** ကျေးရွာအုပ်စု၊ **ဒေါ်ခင်စု** ကျေးရွာ

စဉ်	အမည်	ကျား (V)	မ (V)	အိမ်ထောင်မှ အိမ်ထောင်စုမှ လုပ်ငန်း (V)	လူမျိုး	လက်မှတ်
၂၈	ဒေါ်ခင်စု		✓	✓	ဗမာ	မိစု
၂၉	ဒေါ်ခင်စု	✓		✓	"	မိစု
၃၀	ဒေါ်ခင်စု		✓	✓	"	မိစု
၃၁	"		✓	✓	"	မိစု
၃၂	"		✓	✓	"	မိစု
၃၃	"		✓	✓	"	မိစု
၃၄	"		✓	✓	"	မိစု
၃၅	"		✓	✓	"	မိစု
၃၆	"		✓	✓	"	မိစု
၃၇	"		✓	✓	"	မိစု
၃၈	"		✓	✓	"	မိစု
၃၉	"		✓	✓	"	မိစု
၄၀	"		✓	✓	"	မိစု
၄၁	"		✓	✓	"	မိစု
၄၂	"		✓	✓	"	မိစု
၄၃	"		✓	✓	"	မိစု
၄၄	"		✓	✓	"	မိစု
၄၅	"		✓	✓	"	မိစု
၄၆	"		✓	✓	"	မိစု
၄၇	"		✓	✓	"	မိစု
၄၈	"		✓	✓	"	မိစု
၄၉	"		✓	✓	"	မိစု
၅၀	"		✓	✓	"	မိစု
၅၁	"		✓	✓	"	မိစု
၅၂	"		✓	✓	"	မိစု
၅၃	"		✓	✓	"	မိစု
၅၄	"		✓	✓	"	မိစု
၅၅	"		✓	✓	"	မိစု
၅၆	"		✓	✓	"	မိစု
၅၇	"		✓	✓	"	မိစု
၅၈	"		✓	✓	"	မိစု
၅၉	"		✓	✓	"	မိစု
၆၀	"		✓	✓	"	မိစု
၆၁	"		✓	✓	"	မိစု
၆၂	"		✓	✓	"	မိစု
၆၃	"		✓	✓	"	မိစု
၆၄	"		✓	✓	"	မိစု
၆၅	"		✓	✓	"	မိစု
၆၆	"		✓	✓	"	မိစု
၆၇	"		✓	✓	"	မိစု
၆၈	"		✓	✓	"	မိစု
၆၉	"		✓	✓	"	မိစု
၇၀	"		✓	✓	"	မိစု
၇၁	"		✓	✓	"	မိစု
၇၂	"		✓	✓	"	မိစု
၇၃	"		✓	✓	"	မိစု
၇၄	"		✓	✓	"	မိစု
၇၅	"		✓	✓	"	မိစု
၇၆	"		✓	✓	"	မိစု
၇၇	"		✓	✓	"	မိစု
၇၈	"		✓	✓	"	မိစု
၇၉	"		✓	✓	"	မိစု
၈၀	"		✓	✓	"	မိစု
၈၁	"		✓	✓	"	မိစု
၈၂	"		✓	✓	"	မိစု
၈၃	"		✓	✓	"	မိစု
၈၄	"		✓	✓	"	မိစု
၈၅	"		✓	✓	"	မိစု
၈၆	"		✓	✓	"	မိစု
၈၇	"		✓	✓	"	မိစု
၈၈	"		✓	✓	"	မိစု
၈၉	"		✓	✓	"	မိစု
၉၀	"		✓	✓	"	မိစု
၉၁	"		✓	✓	"	မိစု
၉၂	"		✓	✓	"	မိစု
၉၃	"		✓	✓	"	မိစု
၉၄	"		✓	✓	"	မိစု
၉၅	"		✓	✓	"	မိစု
၉၆	"		✓	✓	"	မိစု
၉၇	"		✓	✓	"	မိစု
၉၈	"		✓	✓	"	မိစု
၉၉	"		✓	✓	"	မိစု
၁၀၀	"		✓	✓	"	မိစု

(၁) အိမ်ထောင်စုမှ အိမ်ထောင်စုမှ လုပ်ငန်း (V) အစည်းအဝေး/အမျိုးသမီး အိမ်ထောင်စု တစ်ခုကို ကိုယ်စားပြုသူအဖြစ် အမတ်ပြုရန်



ပုံစံ - ၀-၁၂ - အစည်းအဝေးတက်ရောက်သူများ (FORM PC 12)

လမ်းညွှန်၊ စီမံကိန်း၊ အစည်းအဝေးအားလုံးတွင် အသုံးပြုရန်၊ လူထုစည်းရုံးရေးမှူးက ကျေးဇူးပြု၍ တွင်းဆင်းစဉ် စစ်ဆေး၍
 ပုံစံ ၂ စီမံကိန်းစက်ဝန်းအမျိုးအစားပါ အစည်းအဝေးတက်ရောက် သူများစာရင်းကို ဖြည့်သွင်းရန်
 စည်းရုံးရေးမှူးအမည် **ဒေါ်သိတာစော**

ရက်စွဲ: **၀၁.၁၁.၂၀၁၆** စီမံကိန်းစက်ဝန်းအမှတ်ဖြစ်ပါ (✓) စက်ဝန်း(၁)
 မစက်ဝန်း(၂) စက်ဝန်း(၃) စက်ဝန်း(၄)

ဖြည့်နှယ်/ တွင်းဆင်းကြီး: **ထင် ကျွဲ** မြို့နယ်: **ပဲခူးပြည်နယ်** ကျေးရွာအုပ်စု: **ဒေါ်စင်စင်** ကျေးရွာ: **ဝါးသွင်းကျောင်း**

ရက်စွဲ	အမည်	ကျား (✓)	မ (✓)	အိမ်ထောင်စုကိုင်လက်မှတ်လှယ် (✓) ^(၁)	လူမျိုး	လက်မှတ်
၅၅	ဒေါ်ချိုချိုစော		✓	✓	ဗမာ	Shal Win
၅၆	ဒေါ်သိတာစော		✓	✓	"	Win
၅၇	ဦးဇွဲစော	✓		✓	"	ဦးဇွဲ
၅၈	ဦးစံဒေဝ	✓		✓	"	ဦးစံ
၅၉	"ကျော်စို	✓		✓	"	ကျော်စို
၆၀	"အိန်စော	✓		✓	"	အိန်စော
၆၁	"ထွန်းစို	✓		✓	"	ထွန်းစို
၆၂	"ထွန်းစို	✓		✓	"	ထွန်းစို
၆၃	"စောစို	✓		✓	"	စောစို
၆၄	"အိန်စော	✓		✓	"	အိန်စော
၆၅	"အိန်စော	✓		✓	"	အိန်စော
၆၆	"အိန်စော	✓		✓	"	အိန်စော
၆၇	"အိန်စော	✓		✓	"	အိန်စော
၆၈	ဒေါ်စိန်စို		✓	✓	"	ဒေါ်စိန်စို
၆၉	ဒေါ်အိန်စို		✓	✓	"	ဒေါ်အိန်စို
၇၀	ဒေါ်အိန်စို		✓	✓	"	ဒေါ်အိန်စို
၇၁	ဒေါ်အိန်စို		✓	✓	"	ဒေါ်အိန်စို
၇၂	ဒေါ်အိန်စို		✓	✓	"	ဒေါ်အိန်စို
၇၃	ဒေါ်အိန်စို		✓	✓	"	ဒေါ်အိန်စို
၇၄	ဒေါ်အိန်စို		✓	✓	"	ဒေါ်အိန်စို
၇၅	ဒေါ်အိန်စို		✓	✓	"	ဒေါ်အိန်စို
၇၆	ဒေါ်အိန်စို		✓	✓	"	ဒေါ်အိန်စို

စုစုပေါင်း: ၃၄ ၂၂

(၁) အိမ်ထောင်စုကိုင်လက်မှတ်လှယ်၊ အမျိုးသား/အမျိုးသမီး အိမ်ထောင်စု လက်မှတ် ကိုယ်စားပြုသူသည်သူမတို့ အမှတ်ဖြစ်ပါ။



လူထုဝင်ပေါ်ပြုစီမံကိန်း

စစ်ကိုင်းတိုင်းဒေသကြီး၊ ပင်လည်ဘူးမြို့နယ်

ကျေးရွာအစည်းအဝေးမှတ်တမ်း

ကျေးရွာ...ဝါး...အိုင်...ရွာ...
.....

ကျေးရွာအုပ်စု...ဝေါ...ကန်...
.....

အစည်းအဝေးပြုလုပ်သည့်နေရာ...ကျေးရွာ...
.....

အစည်းအဝေးပြုလုပ်သည့်နေ့ရက်...၂၀၂၁...
.....

အစည်းအဝေးပြုလုပ်သည့်အကြောင်းအရာ...
.....

အစည်းအဝေးတက်ရောက်သူဦးရေ ကျား (၃၄) ဦး ၊ မ (၄၂) ဦး = (၇၆) ဦး

ဆွေးနွေးချက်များ။

- ဆွေးနွေးချက် (၁) ဦးစားပေး ကိစ္စရပ်များ ဆွေးနွေးချက်များ နှင့် ပတ်သက်ပြီး ဆွေးနွေး ဖြေရှင်း ဦးစားပေးစေရန် ကဆု ဖြစ်စေ၊ ဦးစားပေး လုပ်ငန်းများ ကို ဆောင်ရွက် ဖြစ် စေရန် ဆွေးနွေး ဖြေရှင်း အသေးစား ဆွေး ဝါး ကြား ဆွေးနွေး ကျေးရွာပြု သဘောများကို ဝ သဘာဝသတ်ပင် ကျင့်သုံး ပြုစုပေးပါ။ ကျေး သမီး ဖွဲ့ စည်းပေး ဆွေးနွေး ပါသည့် ကျေးရွာခြေ မြှုပ် ကျေး ဖြစ် စည်းပုံ ကျေး သမီး ဖွဲ့ ပေး ကျေး ဖွဲ့ ပေးခြင်း မြေ မြှုပ် ကျေး သား ကျေး ဖွဲ့ ဆွေးနွေး ပါသည့် လူမှု ကဏ္ဍ ကျေး ကဆု ဆွေးနွေး ဆွေး ဖြေ ရှိ က သို့ ဆွေး ဖြေ ရှိ ဝ ဖြစ် ရှိ ပြု ဝ သဘာဝ ကျေး ဆွေး ဖြေ ဆွေး ဖြေ ပါသည့်
- ဆွေးနွေးချက် (၂)



၁၅။ ကဏ္ဍအလိုက် အခက်အခဲမှတ်တမ်း

ကဏ္ဍအလိုက် ဦးစားပေးဖွံ့ဖြိုးရေးလုပ်ငန်းစဉ်များ ဝါးသွန်းချောင်းကျေး

မှိုင်းအား ကျေးရွာဖွံ့ဖြိုးရေးအထောက်အကူပြုကော်မတီတွင် ထားရှိရပါမည်။ အခြားဌာနများနှင့် ညှိနှိုင်းရန်အတွက် မိတ္တူအား

	အဆင့်	လုပ်ငန်း	အဆိုပြုသူ	လ/ နှစ်	လုပ်ဆောင်မည့်သူ	ပြင်ပမှ ထောက်ပံ့ပေးသူ
အခြေခံအထောက်အပံ့	၀	စာသင်ကျောင်းပြင်ဆင်	မ.ကျား စ.မ/.....၂၀၁၅	ကျေးရွာအုပ်စု ကျေးရွာအုပ်စု	
	၂	စိုက်ပျိုးရေးရေသွယ်စနစ်	မ.ကျား စ.မ/.....၂၀၁၇	မ	
	၃	စက်ရုံတွင်းပြင်ဆင်	မ.ကျား စ.မ/.....၂၀၁၈	မ	
	၄	ရွာတွင်းဆေးရုံပြင်ဆင်	မ.ကျား စ.မ/.....၂၀၁၉	မ	
	၅	မူကြိုကျောင်း (ပျော်ရွှင်ကျောင်း)	မ.ကျား စ.မ/.....၂၀၂၀	မ	
အထောက်အပံ့အကူပြုလုပ်ငန်း	၀	စိုက်ပျိုးရေး ညှိယူရေးအဖွဲ့	မ.ကျား စ.မ/.....၂၀၁၅	ကျေးရွာအုပ်စု	
	၂	ဆေးရုံအဖွဲ့ ညှိယူရေးအဖွဲ့	မ.ကျား စ.မ/.....၂၀၁၇	မ	
	၃	ပျော်ရွှင်ကျောင်း	မ.ကျား စ.မ/.....၂၀၁၈	မ	
	၄	ကျေးသွယ်စနစ် အဖွဲ့	မ.ကျား စ.မ/.....၂၀၁၉	မ	
	၅	စိုက်ပျိုးရေး အဖွဲ့	မ.ကျား စ.မ/.....၂၀၂၀	မ	
ကျေးမာရေးစောင့်ရှောက်ရေး	၀	ဆေးပေးခန်း	မ.ကျား စ.မ/.....၂၀၁၆	မ	
	၂	ကျွမ်းကျင်ဆေးကုသရေးအဖွဲ့	မ.ကျား စ.မ/.....၂၀၁၇	မ	
	၃	ရွေးချယ်ရေးအဖွဲ့	မ.ကျား စ.မ/.....၂၀၁၈	မ	
	၄	ကျေးရွာအုပ်စု	မ.ကျား စ.မ/.....၂၀၁၉	မ	
	၅	ဆေးဝါး ပစ္စည်းများ	မ.ကျား စ.မ/.....၂၀၂၀	မ	
ပညာရေး	၀	ကျောင်းသုံးပစ္စည်း	မ.ကျား စ.မ/.....၂၀၁၆	မ	
	၂		မ.ကျား စ.မ/.....	မ	
	၃		မ.ကျား စ.မ/.....	မ	
	၄		မ.ကျား စ.မ/.....	မ	
	၅		မ.ကျား စ.မ/.....	မ	
အခြား	၀	၂၄ နာရီ ရေအေးစနစ်	မ.ကျား စ.မ/.....၂၀၁၇	မ	
	၂		မ.ကျား စ.မ/.....		
	၃		မ.ကျား စ.မ/.....		
	၄		မ.ကျား စ.မ/.....		
	၅		မ.ကျား စ.မ/.....		



၁၆။ ကျေးရွာဖွံ့ဖြိုးရေးစီမံချက်အရည်အသွေးထိန်းချုပ်မှု (Checklist for VDP)

ထိန်းချုပ်သူ-

ရက်စွဲ-

ရွာ-
မြို့နယ်-

VDP ရက်စွဲ-
ကျေးရွာအုပ်စု-

(၁) VDP စာရွက်စာတမ်းပြီးဆုံးမှုကို စစ်ဆေးပါ။ (OM အရ)

- မျက်နှာဖုံး (အဖုံး)
- မာတိကာ
- ကျေးရွာအခြေခံ Data
- PSA အကျဉ်းချုပ်နှင့် PRA လုပ်ငန်းစဉ်
- အမျိုးသား/အမျိုးသမီးအဖွဲ့များ၏ အခက်အခဲများ
- ကျေးရွာမျှော်မှန်းချက် (ဆွေးနွေးချက်ရလဒ်)
- အမျိုးသား/အမျိုးသမီးအဖွဲ့များသဘောတူထားသည့် နောင်လေးနှစ်အတွက် ဦးစားပေးလုပ်ငန်းများစာရင်း (အခြေခံအဆောက်အအုံ၊ အသက်မွေးမှု၊ ပညာရေး၊ လူမှုရေးထိန်းသိမ်းမှု....)

နောက်ဆက်တွဲများ-

- လူမှုရေးအကဲဖြတ်မှု စာရွက်စာတမ်းခါတ်ပုံနှင့် PRA လုပ်ငန်းစဉ် (ဖြစ်နိုင်လျှင်)၊ မြေပုံများ ပါရမည်၊ စည်းစိမ်ပိုင်ဆိုင်မှုအဆင့်၊ venn ပုံ...
- ကျေးရွာစီမံကိန်းရေးဆွဲရေးအစည်းအဝေးမိတ္တူ
- ကျေးရွာ၏အချက်အလက် (PC 1 ပုံစံ)
- ကျေးရွာမျှော်မှန်းချက်

(၂) လူမှုရေးအကဲဖြတ်မှုအရည်အသွေးနှင့် VDP စစ်ဆေးပါ။

- VDP တွင်ပါဝင်သောဦးရေ (အမျိုးသား/အမျိုးသမီး)- |
- လူမှုရေးအကဲဖြတ်မှုအရည်အသွေးနှင့် VDP အတွက် ရက်ပေါင်း-
- PRA ပစ္စည်းများ အသုံးပြုသည့် အရေအတွက်-
- ပါဝင်သောဦးရေနှင့် လုပ်ငန်းများ မှတ်တမ်းတင်ခြင်း (အစည်းအဝေးမှတ်တမ်း၊ အဖွဲ့ခါတ်ပုံ၊ တိုင်းရင်းသားအနည်းစုနှင့် ထိခိုက်လွယ်သော အဖွဲ့များ)
 - အလွန်ကောင်း
 - ကောင်း
 - ညံ့
- လုပ်ငန်းများ မှတ်တမ်းတင်ခြင်းနှင့် အမျိုးသမီးအဖွဲ့အစည်းအဝေး၏ရလဒ် အားခွဲခြားပေးထားသလား။
 - ရှိ
 - မရှိ
- စီမံကိန်းအရေအတွက် (အမျိုးသား/အမျိုးသမီးရွေးချယ်မှုအရေအတွက်)- |
- PRAနှင့်သက်ဆိုင်သောအခြား စီမံကိန်းအရေအတွက် (အမျိုးသား/အမျိုးသမီးရွေးချယ်မှုအရေအတွက်)- |