

ပြည်ထောင်စုသမ္မတ မြန်မာနိုင်ငံတော် အစိုးရ  
စိုက်ပျိုးရေး၊ မွေးမြူရေး နှင့် ဆည်မြောင်း ဝန်ကြီးဌာန  
ကျေးလက်ဒေသဖွံ့ဖြိုးတိုးတက်ရေး ဦးစီးဌာန  
ပင်လည်ဘူးမြို့နယ်



လူထုပဟိုပြုစီမံကိန်း  
National Community Driven Development Project  
(NCDDP)



ကျေးရွာဖွံ့ဖြိုးရေးအစီအစဉ်  
Village Development Plan (VDP)  
ချီးယားကုန်းကျေးရွာ၊ မြေသာအုပ်စု



မာတိကာ

၁။ပင်လည်ဘူးမြို့နယ်မြေပုံ ..... 2

၂။ဟဲသက်အုပ်စုမြေပုံ ..... 3

၃။ကျေးရွာအုပ်စုတွင်ပါဝင်သောကျေးရွာစာရင်းများ ..... 4

၄။ကျေးရွာအခြေခံအချက်အလက်များ ..... 4

၅။လူထုပူးပေါင်းပါဝင်သောလူမှုဆန်းစစ်ခြင်းနှင့်အကဲဖြတ်ခြင်းလုပ်ငန်းစဉ် (PSA/PRA) အကျဉ်းချုပ်ဇယား ..... 6

၆။ကျေးရွာဖွံ့ဖြိုးရေးအစီအစဉ်အတွက်အသုံးပြုခဲ့သော PRA tools များနှင့်တစ်ခုချင်းစီအတွက်သုံးသပ်ချက်များ ... 8

အကြောင်းအရင်းများ/ အခက်အခဲများ: ..... **Error! Bookmark not defined.**

၇။ကော်မတီဝင်များရွေးချယ်ခြင်းနှင့်ကျေးရွာဖွံ့ဖြိုးရေးအစီအစဉ်ဆောင်ရွက်မှုမှတ်တမ်းခါတ်ပုံများ ..... 31

၈။ကော်မတီဝင်များစာရင်း ..... 36

၉။ပုံစံ-၁။ကျေးရွာအချက်အလက် ..... 37

၁၀။ပုံစံ-၂။စီမံကိန်းစက်ဝန်းအချိန်ဇယား ..... 39

၁၁။ပုံစံ-၃။ကျေးရွာဖွံ့ဖြိုးရေးဦးစားပေးအစီအစဉ် ..... 40

၁၂။ပုံစံ-၄။ကျေးရွာဖွံ့ဖြိုးရေးစီမံကိန်းလုပ်ငန်းခွဲရွေးချယ်ခြင်းပုံစံ ..... 44

၁၃။ပုံစံ-၁၂။အစည်းအဝေးတက်ရောက်သူစာရင်း ..... 48

၁၄။အစည်းအဝေးမှတ်တမ်းများ ..... 52

၁၅။ကဏ္ဍအလိုက်အခက်အခဲမှတ်တမ်း ..... 56

၁၆။ကျေးရွာဖွံ့ဖြိုးရေးစီမံချက်အရည်အသွေးထိန်းချုပ်မှု (Checklist for VDP) ..... 57



# ၁။ ပင်လည်ဘူးမြို့နယ် မြေပုံ

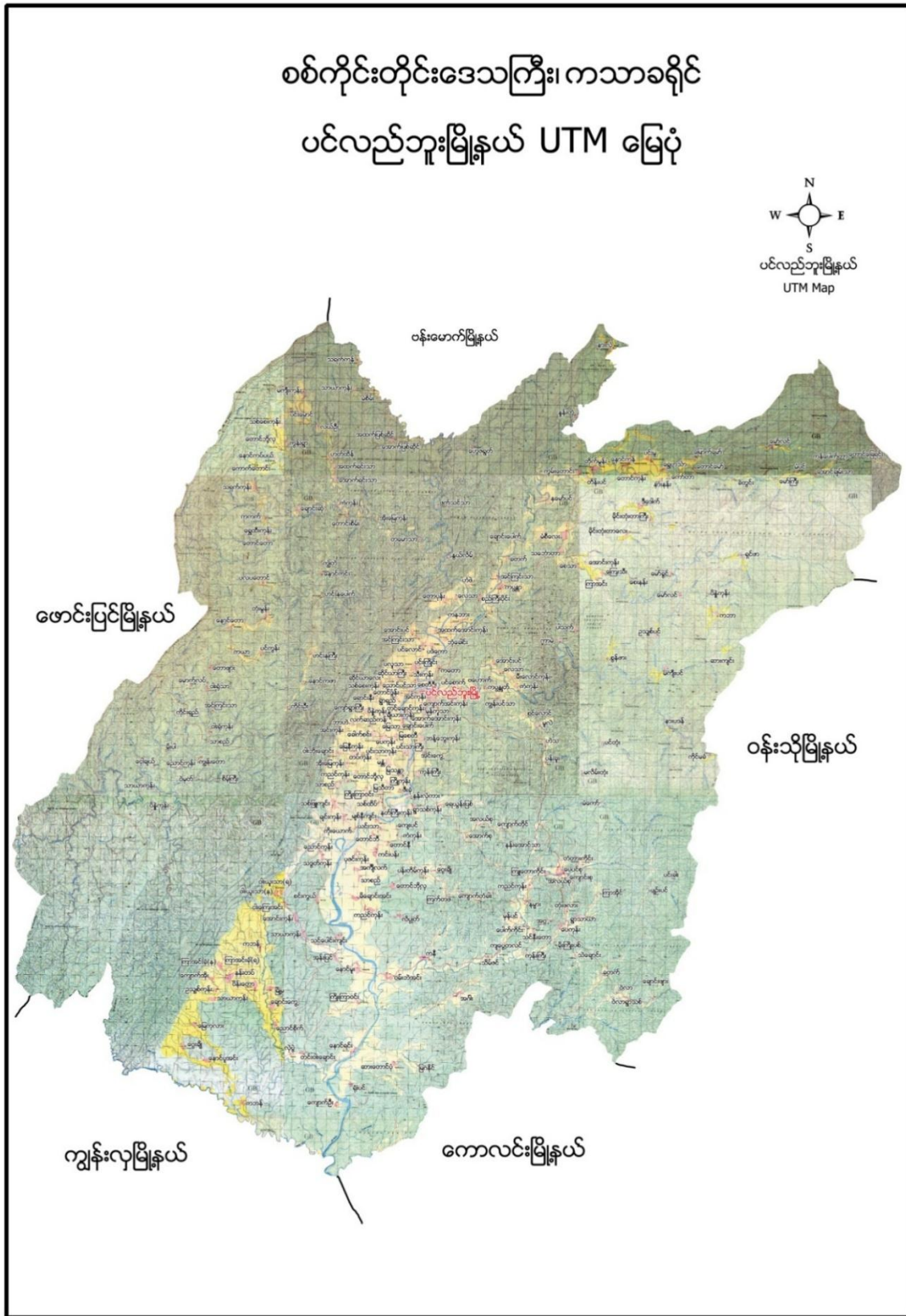



# ၂။ မြေသာအုပ်စုမြေပုံ

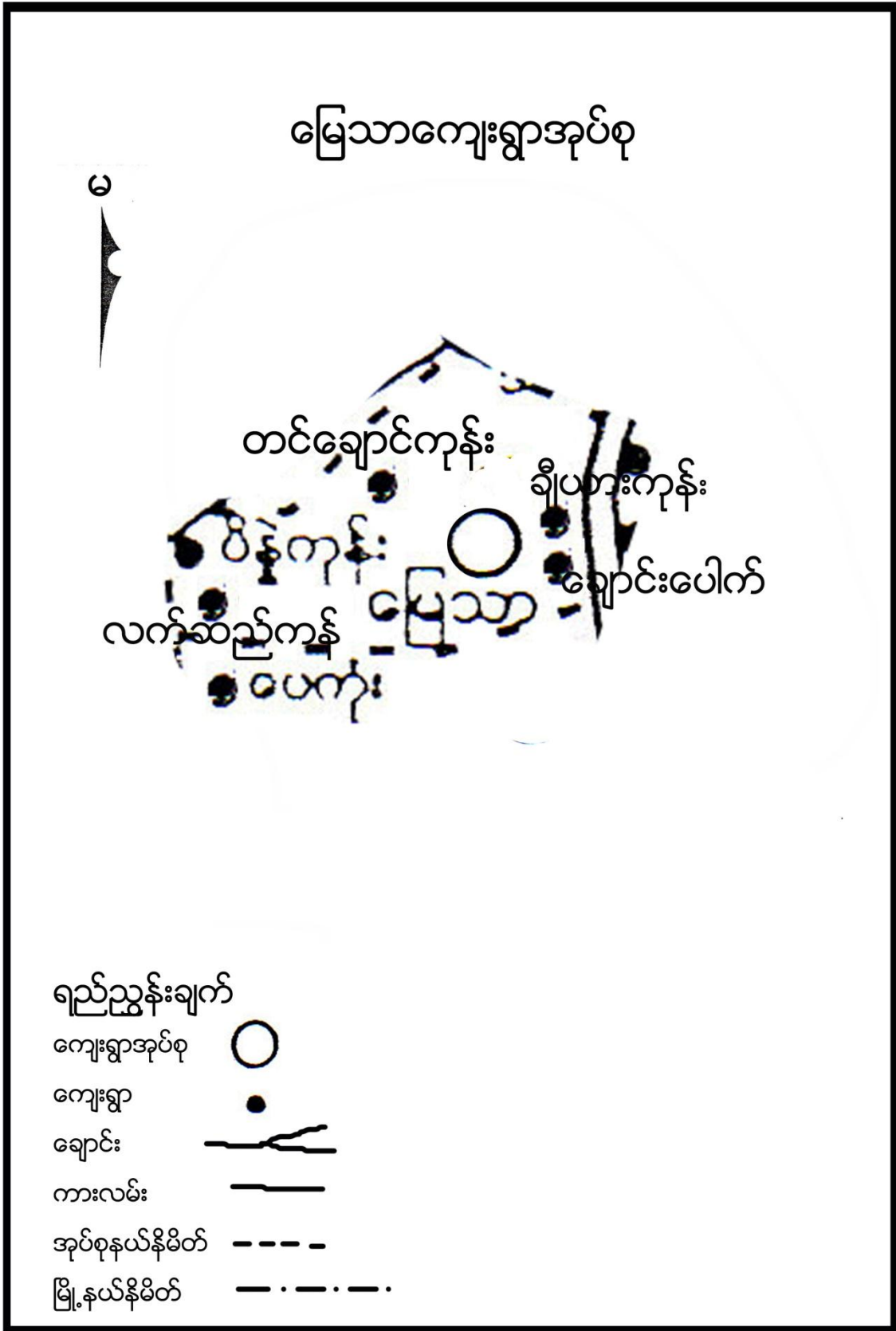



**၃။ ကျေးရွာအုပ်စုတွင်ပါဝင်သော ကျေးရွာစာရင်းများ**

မြေသာ၊ တင်ချောင်ကုန်း၊ လက်ဆည်ကန် နှင့် ပိန္နဲကုန်း ကျေးရွာတို့ဖြစ်ပါသည်။

**၄။ ကျေးရွာအခြေခံအချက်အလက်များ**

**၁။ ကျေးရွာသမိုင်းအကျဉ်း**

ချီယားကုန်းကျေးရွာသည် ရှေးအခါက မြေသာကျေးရွာကြီးအတွင်းတွင် ရှိခဲ့သော ကျေးရွာငယ်လေးတစ်ရွာဖြစ်ပါသည်။ မြေသာကျေးရွာကြီးအတွင်းအတွင် ချီယားကုန်း၊ ချောင်းပေါက်၊ မြေသာ၊ သရက်ကျင်း နှင့် ဇီးပျိုကုန်း ဟု၍ ရွာငယ်လေး များဖြင့် ဖွဲ့စည်းထားပါသည်။ ၁၉၉၈ ခုနှစ်တွင် မူးချောင်းရေတိုက်စားမှုကြောင့်ကမ်းဘားများ ပြိုကျသည့်ထဲသို့ လူနေအိမ်များ ပါသွားပြီး ရေလွတ်ရာအရပ်သို့ ပြောင်းရွှေ့၍ ရွာတည်ရာမှ ချီယားကုန်းကျေးရွာ ဟုခေါ်တွင်ခြင်းဖြစ်ပါသည်။ ချီယားကုန်းပေါက်ကျေးရွာကို အိမ်ခြေ ၃၁ အိမ်ဖြင့် စတင်တည်ထောင်ခဲ့ပါသည်။ ဘုန်းကြီးကျောင်းနှင့် စာသင်ကျောင်းမှာ ကမ်းပါးပြိုသည့်အထဲသို့ ပါသွားသောကြောင့် မြေသာရွာမအတွင်းရှိ ဘုန်းကြီးကျောင်းနှင့် စာသင်ကျောင်းတွင်သွားရောက်၍ ကိုးကွယ် ပညာသင်ကြားကြပါသည်။ ချီယားကုန်း၊ ချောင်းပေါက်၊ မြေသာ ကျေးရွာတို့သည် ရွာနာမည်များ ကွဲလွဲသော်လည်း ဘုန်းကြီးကျောင်း တစ်ကျောင်းထဲနှင့် စာသင်ကျောင်း တစ်ကျောင်းထဲသာ တည်ဆောက်၍ ကိုးကွယ် ပညာသင်ကြားနေသော ကျေးရွာများ ဖြစ်ကြပါသည်။

**၂။ ထူးခြားဖြစ်စဉ်**

မရှိပါ။



၃။ လူနည်းစုလူမျိုးစုအိမ်ထောင်စု

အမျိုးအစား	အိမ်ထောင်စု	ကျား	မ	စုစုပေါင်း
မရှိ	-	-	-	-

၄။ ထိခိုက်လွယ်အုပ်စု

ထိခိုက်လွယ်အုပ်စု	အိမ်ထောင်စု	ကျား	မ	စုစုပေါင်း
သက်ကြီး	၁၆	၇	၁၆	၂၃
မြေယာမဲ့	၇	၁၃	၁၇	၃၀
မသန်စွမ်း	၀	၀	၀	၀

၅။ အဓိကစီးပွားရေးလုပ်ငန်းများ

စိုက်ပျိုးရေး	မွေးမြူရေး	အသေးစားစီးပွားရေး	အခြား
စပါး	နွား	စက်ချုပ်	
မြေပဲ	ဝက်	ကုန်စိမ်းရောင်း	
ကန်ဖွန်း	ကြက်	ပန်းတိမ်	
ချဉ်ပေါင်			
အာလူး			
ကြက်သွန်			
နှမ်း			

၆။ ကျေးရွာအတွင်းအဓိက ပိုင်ဆိုင်မှုများ

ကျေးရွာပိုင်ဆိုင်မှုများ	စိုက်ပျိုးမြေ	စားကျက်မြေ	သစ်တောမြေ	သဲ/ကျောက်ရရှိမှု	ရေတွင်း/ရေကန်	စက်ရေတွင်း
အရေအတွက်	၁၀၅ဧက	၁၆ဧက	မရှိ	ရှိ	၁၉ / -	၀
ကျေးရွာပိုင်ဆိုင်မှုများ	ကား	ထော်လာဂျီ	စပါးကြိတ်စက်	မြွေလှေ့စက်	အသေးစားဆည်	ဈေးဆိုင်
အရေအတွက်	၀	၀	၀	၀	၀	၁

၇။ ကျေးရွာအတွင်းအခြားပိုင်ဆိုင်မှုများ

ကျေးရွာပိုင်ဆိုင်မှုများ	ရေတင်စက်	လယ်ထွန်စက်	ထွန်ထယ်	ကျွဲ	နွား
အရေအတွက်	၆	၉	၂၃	၀	၉၄
ကျေးရွာပိုင်ဆိုင်မှုများ	ဝက်	ဆိုင်ကယ်	ကျွမ်းကျင်လုပ်သား	လုပ်သား	ဆန်စက်
အရေအတွက်	၂၉	၂၇	၅	၂၀	၂



**၈။ အခြားကျေးရွာရှိအသုံးပြုနိုင်သော အရင်းအမြစ်/အချက်အလက်များ**

အရင်းအမြစ်	ဆေးခန်း	အ.လ.က/အ.ထ.က	ဈေး	ကျွမ်းကျင်လုပ်သား	လုပ်သား	မြေတူးစက်	လမ်းကြိုတ်စက်
အရေအတွက်	၁	၁၂၁	၁	၁၅	၃၅	-	-

**၅။ လူထုပူးပေါင်းပါဝင်သော လူမှုဆန်းစစ်ခြင်းနှင့် အကဲဖြတ်ခြင်းလုပ်ငန်းစဉ် (PSA/PRA)**

**အကျဉ်းချုပ်ဇယား**

စဉ်	အကြောင်းအရာ	ရက်စွဲ	ဦးတည်အုပ်စု	တက်ရောက်သူ			အဓိက ဆွေးနွေးချက်များ
				ကျား	မ	ပေါင်း	
၁	လူမှုစီးပွားအဆင့် သတ်မှတ်ခြင်း (Wealth Ranking)	၅၃-၁၆	ဂျမ်းသာ၊ အလယ်အလတ်၊ နွမ်းပါး၊ အလွန် နွမ်းပါးအုပ်စုများ	၁၂	၁၈	၃၀	ကျေးရွာလူမှုစီးပွားအုပ်စုများခွဲခြားသတ်မှတ်နိုင်ရေးအတွက် အခြေခံစံနှုန်းများ သတ်မှတ်ခြင်း၊ ကျေးရွာသားများနှင့် အများသဘောတူ ခွဲခြားသတ်မှတ်ခြင်း
၂	ရာသီခွင်ပြပြက္ခဒိန် (Seasonal Calendar)	၅၃-၁၆	ကော်မတီဝင်၊ အမျိုးသမီး၊ အမျိုးသားများ	၁၂	၁၈	၃၀	ရာသီဥတု၊ စိုက်ပျိုးသီးနှံများ၊ လယ်ယာလုပ်ငန်းများ၊ နေ့စားလုပ်ငန်းများ၊ မွေးမြူရေးလုပ်ငန်းများ၊ ဝမ်းစာဖူလုံမှု နှင့် ပွဲတော်များ
၃	ကျေးရွာလူမှုရေးပြ၊ သယံဇာတပြမြေပုံ (Social Map/Resource Map)	၅၃-၁၆	ရပ်မိရပ်ဖ၊ ကော်မတီဝင်များ	၈	၁၀	၁၈	အိမ်အမျိုးအစားများ၊ အခြေခံအဆောက်အအုံများ၊ လမ်းပန်းဆက်သွယ်ရေးအခြေအနေ လယ်ယာမြေများ၊ မြစ်ချောင်းများ၊ ရေတွင်း၊ ရေကန်များ၊ သစ်တောများ
၄	ပြဿနာသစ်ပင် (Problem Tree)	၅၃-၁၈	အမျိုးသားများကော်မတီဝင်များ	၁၀	၀	၁၀	ဆွေးနွေးထားသော အခြေခံအဆောက်အအုံ များနှင့် သက်မွေးဝမ်းကျောင်းလုပ်ငန်းများ၊ ကျန်းမာရေး၊ ပညာရေး။
၅	ပြဿနာသစ်ပင် (Problem Tree)	၅၃-၁၈	အမျိုးသမီးများ	၀	၁၅	၁၅	ဆွေးနွေးထားသော အခြေခံအဆောက်အအုံ များနှင့် သက်မွေးဝမ်းကျောင်းလုပ်ငန်းများ



၆	ကျေးရွာ၏ (၅)နှစ်စာ ဦးစားပေးအစီအစဉ် ပြု ဇယား (Metric Ranking)	၅၉-၁-၁၉	အမျိုးသားအုပ်စု၊ အမျိုးသမီးအုပ်စု၊ လူငယ်အုပ်စု၊ ရပ်မိရပ်ဖ အုပ်စု	၁၄	၁၈	၃၂	အကျိုးပြုဦးရေ၊ အကျိုးခံစားခွင့်နှင့် အဓိက လိုအပ်ချက်များပေါ်မူတည်၍ ဆုံးဖြတ်သည်။
၇	အဖွဲ့အစည်းချိတ်ဆက်ပုံ (Venn Diagram)	၅၉-၁-၁၉	ကျေးရွာအုပ်ချုပ်ရေးအဖွဲ့၊ ကျေးရွာစီ/ထောက်အဖွဲ့	၁၃	၁၇	၃၀	ကျေးရွာတွင်းရှိ အဖွဲ့အစည်းများနှင့် မည်သို့သောလုပ်ငန်းများအတွက် မည်သည့်အဖွဲ့များချိတ်ဆက်လုပ်ကိုင်မှု
၈	ပင့်ကူအိမ်ကွန်ယက် (Spider Web)	၅၉-၁-၁၉	အမျိုးသားများ နှင့် အမျိုးသမီးများ	၁၄	၁၈	၃၂	အမျိုးသားများ နှင့် အမျိုးသမီးများ တန်းတူအခွင့်အရေး ရရှိမှု နှင့် မရရှိသည့် အကြောင်းအရင်းများ
၉	ပြဿနာအခွင့်အရေး၊ လက်ရှိအခြေအနေနှင့် ပြောင်းလဲမှုညွှန်းကိန်း	၅၉-၁-၁၉	ကျေးရွာစီ/ထောက်အဖွဲ့၊ ကျေးရွာလူထု	၁၄	၁၈	၃၂	ပြဿနာအခွင့်အရေး၊ လက်ရှိအခြေအနေ ကိုသိရှိရန် နှင့် ပြောင်းလဲနိုင်သည်ပုံစံများ
၁၀	ကျေးရွာအိပ်မက်ပြ မြေပုံ (Dream Map)	၅၉-၁-၁၉	ကျေးရွာစီ/ထောက်အဖွဲ့၊ ကျေးရွာလူထု	၁၂	၁၈	၃၀	နောင်တစ်ချိန်တွင် ကျေးရွာတွင် ဖြစ်စေချင်သော/မြင်စေချင်သော အရာများ ထည့်သွင်းရေးဆွဲခြင်း





၆။ ကျေးရွာဖွံ့ဖြိုးရေးအစီအစဉ်အတွက်အသုံးပြုခဲ့သော PRA tools များနှင့်တစ်ခုချင်းစီအတွက်သုံးသပ်ချက်များ

၁။ ကျေးရွာ၏လူမှုစီးပွားအဆင့်သတ်မှတ်ခြင်း။ (Wealth Ranking)

အဆင့်	အခြေခံစံနှုန်းများ/ ညွှန်းကိန်းများ	အိမ်ထောင်စု	ရာခိုင်နှုန်း
ချမ်းသာ	အိမ်အခြေအနေ- ပျဉ်ထောင်၊ သွပ်မိုး မြေယာပိုင်ဆိုင်မှု- ၅ ဧက အထက် ကျွဲ၊ နွား- ၅ ကောင်အထက် အခြားပိုင်ဆိုင်မှု- ခြွေစက်၊ ထွန်းစက်၊ ရေစုပ်စက်၊ TV၊ တယ်လီဖုန်း၊ စပါးကြိုက်စက်၊ ဆိုင်ကယ်	၉	၂၉%
အလယ်အလတ်	အိမ်အခြေအနေ- ထရံကာ၊ သွပ်မိုး မြေယာပိုင်ဆိုင်မှု- ၂ ဧက အထက် ကျွဲ၊ နွား- ၃ကောင် အခြားပိုင်ဆိုင်မှု- ဆိုင်ကယ်၊ စက်ဘီး၊ အပ်ချုပ်စက်	၈	၂၆%
နွမ်းပါး	အိမ်အခြေအနေ- ဝါးထရံကာ၊ သက်ကယ်မိုး မြေယာပိုင်ဆိုင်မှု- ၁ ဧက ကျွဲ၊ နွား- ၂ ကောင် အခြားပိုင်ဆိုင်မှု- ဆိုင်ကယ်၊ စက်ဘီး	၆	၁၉%
အလွန်နွမ်းပါး	အိမ်အခြေအနေ- သက်ကယ်မိုး၊ ထရံကာ မြေယာပိုင်ဆိုင်မှု- မရှိ ကျွဲ၊ နွား- မရှိ အခြားပိုင်ဆိုင်မှု- မရှိ	၈	၂၆%
စုစုပေါင်း		၃၁	၁၀၀





**သုံးသပ်ချက်**

ရာသီဥတု-တပေါင်းလမှ စ၍ ကဆုန်လအထိ နွေရာသီဖြစ်ပါသည်။ နယုန်လမှ စ၍ တော်သလင်း လအထိ မိုးရာသီ ဖြစ်ပါသည်။ သီတင်းကျွတ်လ မှ စတင်၍ တပို့တွဲလ လယ်အထိ ဆောင်းရာသီ ဖြစ်ပါသည်။ လေပြင်းတိုက်ခြင်းနှင့် မိုးခေါင်းခြင်းများဖြစ်ပေါ်တက်ပါသည်။

**စိုက်ပျိုးရေး-နယုန်လ**တွင် စပါးစိုက်ပျိုးရန် ပျိုးထောင်ကြပြီး ဝါဆိုလတွင် ကောက်စိုက်ကြပါသည်။ စိုက်ပျိုးရေးလုပ်ငန်းမှ တစ်နေ့ဝင်ငွေ ၅၀၀၀ ကျပ်၊ တစ်လ ဝင်ငွေ ၁၅၀၀၀၀ ကျပ် နှင့် တစ်နှစ်ဝင်ငွေ ၈၅၀၀၀၀ ကျပ် ရရှိပါသည်။ နှစ်ရှည်သီးနှံစိုက်ပျိုးမှု မရှိသော်လည်း ရာသီပေါ်သီးနှံ စိုက်ပျိုး ရောင်းချကြပါသည်။ သီးနှံစိုက်ပျိုးခြင်းမှ တစ်နေ့ဝင်ငွေ ၃၅၀၀ ကျပ်၊ တစ်လ ဝင်ငွေ ၁၀၅၀၀၀ ကျပ် နှင့် တစ်နှစ်ဝင်ငွေ ၈၀၀၀၀၀ ကျပ် ရရှိပါသည်။

**မွေးမြူရေး-မွေးမြူရေး** လုပ်ငန်းများကို ရာသီမရွေးလုပ်ကိုင်ကြပါသည်။ လုပ်ငန်းခွင်အတွက် နွားများမွေးမြူကြပြီး ကြက်၊ ဝက်၊ မြင်း များကို လည်း တစ်နိုင်တစ်ပိုင်မွေးမြူကြပါသည်။

**နေ့စားလုပ်ငန်း-ဝါဆို၊ဝါခေါင်လ**တွင် လယ်ယာများတွင် ကောက်စိုက်လုပ်ငန်း များရှိခြင်းကြောင့် ဝင်ငွေရရှိပါသည်။ သီတင်းကျွတ်၊ တန်ဆောင်မုန်း နှင့် နတ်တော် လများတွင်စပါးရိတ်သိမ်းခြွေလှေ့ခြင်းနှင့် မြေပဲစိုက်ပျိုးခြင်းလုပ်ငန်းများ မှ ဝင်ငွေရရှိပါသည်။ ကျန်လများတွင် ရွှေမှော်များသို့ သွားရောက်၍ လုပ်ကိုင်ကြပါသည်။ နေ့စားလုပ်ငန်းမှ တစ်နေ့ဝင်ငွေ ၃၅၀၀၀ ကျပ်၊ တစ်လ ဝင်ငွေ ၁၀၅၀၀၀ ကျပ် နှင့် တစ်နှစ်ဝင်ငွေ ၈၅၀၀၀၀ ကျပ် ရရှိပါသည်။

**သဘာဝဘေးအန္တရာယ်။**တစ်ခါတစ်ရံတွင် မူးချောင်းရေကြီးမှုကြောင့် ကမ်းပါးပြိုကျခြင်း စပါးခင်းများ ရေလွှမ်းခြင်းများ ကြုံတွေ့ရတက်ပါသည်။

**ဝမ်းစာဖူလုံမှု-ဝါခေါင်၊** တော်သလင်း လများတွင် ဝမ်းစာဖူလုံရန်အတွက် အနည်းငယ် ခက်ခဲမှု ရှိပါသည်။

**အလုပ်သမားရှားပါးမှု- အလုပ်သမားရှားပါးမှုမရှိပါ။ ပွင့်လင်းရာသီတွင်** ရွှေ့ပြောင်းလုပ်သားသွားလာမှုရှိပါသည်။

**ပွဲတော်များ-တန်ခူးလ**တွင် သင်္ကြန်ပွဲတော်ပြုလုပ်ပါသည်။ ကဆုန်လတွင် ညောင်ရေသွန်းပွဲပြုလုပ်ပါသည်။ ဝါဆိုလတွင် သင်္ကန်းကပ်ပွဲတော်ရှိပါသည်။ သီတင်းကျွတ်လတွင် မီးထွန်းပွဲတော်ရှိပါသည်။ တပေါင်းလတွင် အလှူပွဲများရှိပါသည်။





**သုံးသပ်ချက်**

လူနေထိုင်မှု ပုံစံ-စီပွားရေးအဆင့် (၄) မျိုးရှိပြီး ကျေးရွာများတွင် စုစည်းစွာနေထိုင်ကြပါသည်။

လမ်းပန်းဆက်သွယ်ရေး-ပင်လည်ဘူး-ဖောင်းပြင် ကားလမ်းမကြီးနှင့် တစ်မိုင်နှင့်တစ်မီလီခန့်အကွာတွင် တည်ရှိခြင်းကြောင့် လမ်းပန်းဆက်သွယ်ရေးကောင်းမွန်မှုရှိပါသည်။ရွာချင်းဆက်လမ်းများမှာ မြေသားလမ်းများ ဖြစ်သည့်အတွက် နွေရာသီတွင် သွားလာရလွယ်ကူသော်လည်း မိုးရာသီတွင် လမ်းကျဉ်းကြီးဗွတ်ထသောကြောင့် သွားလာရေးခက်ခဲပါသည်။ ရွာတွင်းလမ်းသည် မြေသားလမ်းဖြစ်ပါသည်။

ကျန်းမာရေး-ကလေးမီးဖွားခြင်းအတွက် အရပ်လက်သည် ခေါ်ယူ၍ ရသော်လည်း အဓိကကျန်းမာရေးအတွက် ဆေးကုသမှု ခံယူခြင်းကို ခေါက်စင်း-ပေကုန်းရှိ အပြင်ဆေးခန်းတွင်လည်း ကောင်း ပင်လည်ဘူးမြို့ရှိ ဆေးရုံဆေးခန်းသို့ သွားရောက်၍ ဆေးကုသမှု ခံယူနိုင်ပါသည်။

သောက်သုံးရေ-ကျေးရွာတွင်းရှိ ပိုက်တွင်းများမှ ရေကို အသုံးပြုပါသည်။ ရေလုံလောက်မှုအနည်းငယ်ခက်ခဲမှုရှိပါသည်။

အခြား-ရွာ၏အရှေ့ဘက်တွင် မူးမြစ်ရှိပြီး၊ အနောက်ဘက်တွင် လယ်ရေသွင်းမြောင်းရှိပါသည်။ ကျန်ဘေးပတ်လည်တွင် လယ်ယာမြေများ စားကျက်မြေများဖြင့် ဝန်းရံထားပါသည်။





**သုံးသပ်ချက်**

ပတ်ဝန်းကျင်ရှိအရင်းအမြစ်များ-ကျေးရွာ၏အရှေ့ဘက်တွင် မူးမြစ်ရှိပြီး ရွာအနောက်ဘက်တွင် လယ်ရေသွင်းမြောင်းရှိပါသည်။ မူးမြစ်မှ ရေကို လယ်ရေသွင်းမြောင်းမှ တစ်ဆင့် စိုက်ပျိုးရေးသွယ်ယူနိုင်ပါသည်။ ကျေးရွာအနောက်ဘက်၊ တောင်ဘက် နှင့် မြောက်ဘက်တို့တွင် လယ်ယာမြေနှင့် စားကျက်မြေရှိပါသည်။

စီးပွားရေးလုပ်ကိုင်စားသောက်ရသောအရင်းအမြစ်-ရွာအရှေ့ဘက်တွင် မူးမြစ်ရှိ၍ သဲသောင်ပြင်ပေါ်တွင် ကန်စွန်းနှင့် အခြားသီးနှံများ စိုက်ပျိုး၍ ဈေးသို့ သွားရောက်ရောင်းချကြပါသည်။ မြေပဲနှင့် အခြားသီးနှံများကို လည်း စိုက်ပျိုးရောင်းချမှုများရှိပါသည်။

အရင်းအမြစ်နှင့်ဆက်စပ်သောပြဿနာများ-မူးမြစ်မှ မိုးကြီး၍ ရေများပါက လယ်ရေသွင်းမြောင်းမှ တစ်ဆင့် ရေဝင်၍ လယ်ယာမြေများ ရေဖုံးလွှမ်းတက်သောကြောင့် သီးနှံများ ပျက်စီးတက်ပါသည်။



# ၆။ အမျိုးသားများတင်ပြသော ပြဿနာသစ်ပင် နှင့် ဖြေရှင်းနည်းလမ်း

မြေသာစည်စင်္ကြံ၊ ချိုဖားကျွန်းကျေးရွာ အမျိုးသားများတင်ပြသော ပြဿနာသစ်ပင်

### အကြောင်းအရာ

၁။ ရွာတွင်းလမ်း မြှက်ထဲခြင်း  
 ၂။ သောက်ဆုံးရှုံးမှု လောကီခြင်း  
 ၃။ ဆေးဝါးဝမ်းရောဂါ ဖြစ်ခြင်း  
 ၄။ သူ့ယုန်ရက်စွာ လောကီခြင်း  
 ၅။ များများကျွမ်းကျင်မှု လောကီခြင်း  
 ၆။ ရွာချင်းဆက်သွယ်မှု လောကီခြင်း  
 ၇။ စာပေတိုက်ဖွင့်ခြင်း  
 ၈။ ကျေးရွာစီးပွားဖွံ့ဖြိုးရေး  
 ၉။ ဝါးပင်စိုက်ပျိုးရေး  
 ၁၀။ အားကစားကွင်း၊ မလောင်းခြင်း  
 ၁၁။ ဖိစီးပွားရေးလုပ်ငန်း

### အဖြေရှင်းချက်

၁။ ရွာတွင်းလမ်း မြေထဲခြင်း  
 ၂။ စက်ရေတွင်းဖွဲ့စည်းခြင်း  
 ၃။ ဆေးဝါးဝမ်းရောဂါ ဖြစ်ခြင်း  
 ၄။ သူ့ယုန်ရက်စွာ လောကီခြင်း  
 ၅။ များများကျွမ်းကျင်မှု လောကီခြင်း  
 ၆။ ရွာချင်းဆက်သွယ်မှု လောကီခြင်း  
 ၇။ စာပေတိုက်ဖွင့်ခြင်း  
 ၈။ မြို့နယ်အဆင့်အထိ အစီအစဉ်  
 ၉။ ဝါးပင်စိုက်ပျိုးရေး  
 ၁၀။ အားကစားကွင်း၊ မလောင်းခြင်း  
 ၁၁။ ရွာချင်းဆက်သွယ်မှု လောကီခြင်း  
 ၁၂။ အစားအသောက်ဆိုင်၊ ဝမ်းရောဂါ  
 ၁၃။ ဝါးပင်စိုက်ပျိုးရေး  
 ၁၄။ ဝါးပင်စိုက်ပျိုးရေး  
 ၁၅။ ဝါးပင်စိုက်ပျိုးရေး





**အကြောင်းအရင်းများ/ အခက်အခဲများ**

၁	ရွာတွင်းလမ်းဖွက်ထခြင်း	၂	သောက်သုံးရေ လုံလောက်မှုမရှိခြင်း	၃	ဆေးပေးခန်း မရှိခြင်း
၄	မူးချောင်းရေတိုက်စားခြင်း	၅	ရွာချင်းဆက်လမ်းမကောင်းခြင်း	၆	စာကြည့်တိုက်မရှိခြင်း
၇	အားကစားကွင်းမကောင်းခြင်း	၈	စီးပွားရေးဈေးကွက် မရှိခြင်း		

**အကျိုးဆက်များ အကျိုးဆက်များ**

- ၁ သွားလာရေးခက်ခဲခြင်း
- ၂ အချိန်နှောင့်နှေးခြင်း ကျန်းမာရေးထိခိုက်နိုင်ခြင်း
- ၃ အလွယ်တကူဆေးကုသမှုမခံယူနိုင်ခြင်း
- ၄ ရေတိုက်စားမှုများခြင်းကြောင့် နေအိမ်များ ရွှေ့ပြောင်းရခြင်း၊ လယ်ယာမြေများ ဆုံးရှုံးရခြင်း
- ၅ သွားလာရေးခက်ခဲ၍ အဆင်ပြေမှုမရှိခြင်း
- ၆ ကျေးရွာဖွံ့ဖြိုးတိုးတက်မှု နှောင့်နှေးခြင်း
- ၇ ဝင်ငွေလျော့ခြင်း၊ ဝမ်းစာဖူလုံမှုမရှိခြင်း
- ၈ ခန္ဓာကိုယ် ကြံ့ခိုင်မှု ဖွံ့ဖြိုးမှုအားနည်းခြင်း။
- ၉ အလုပ်အကိုင်အခွင့်အလမ်း နည်းပါးခြင်း

**ဖြေရှင်းနည်းလမ်း**

- ၁ ရွာချင်းဆက်လမ်းပြုပြင်ခြင်း
- ၂ စက်ရေတွင်းတူးဖော်ခြင်း
- ၃ ဆေးပေးခန်းတည်ဆောက်ခြင်း
- ၄ မြေကာနံရံတည်ဆောက်ခြင်း
- ၅ ရွာချင်းဆက်လမ်း ပြုပြင်ခြင်း
- ၆ စာကြည့်တိုက်တည်ဆောက်ခြင်း
- ၇ စိုက်ပျိုးရေးမြောင်းအား ပြုပြင်တူးဖော်ခြင်း
- ၈ အားကစားကွင်းပြန်လည် ပြုပြင်ခြင်း
- ၉ ဈေးကွက်ရာဇွေခြင်း



၇။ အမျိုးသမီးများတင်ပြသော ပြဿနာသစ်ပင် နှင့် ဖြေရှင်းနည်းလမ်း

**မြေသာအည်စု၊ ချီယားကုန်းကျေးရွာ၊ အမျိုးသမီးများ တင်ပြသော ပြဿနာသစ်ပင်**

**အကြောင်းအရာရင်း**

- ၁။ မီးပိုကျေးရွာ၊ ကျွန်ုပ်တို့ နေထိုင်ရာ
- ၂။ မြို့နယ်၊ ကျေးရွာ၊ မြို့နယ်၊ ကျေးရွာ
- ၃။ ကျေးရွာ၊ မြို့နယ်၊ ကျေးရွာ
- ၄။ အထွေထွေအကျဉ်းချုပ်
- ၅။ အကျဉ်းချုပ်အကျဉ်းချုပ်
- ၆။ အကျဉ်းချုပ်အကျဉ်းချုပ်
- ၇။ အကျဉ်းချုပ်အကျဉ်းချုပ်
- ၈။ အကျဉ်းချုပ်အကျဉ်းချုပ်
- ၉။ အကျဉ်းချုပ်အကျဉ်းချုပ်
- ၁၀။ အကျဉ်းချုပ်အကျဉ်းချုပ်

**အကျိုးဆက်**

- ၁။ အကျဉ်းချုပ်အကျဉ်းချုပ်
- ၂။ အကျဉ်းချုပ်အကျဉ်းချုပ်
- ၃။ အကျဉ်းချုပ်အကျဉ်းချုပ်
- ၄။ အကျဉ်းချုပ်အကျဉ်းချုပ်
- ၅။ အကျဉ်းချုပ်အကျဉ်းချုပ်
- ၆။ အကျဉ်းချုပ်အကျဉ်းချုပ်
- ၇။ အကျဉ်းချုပ်အကျဉ်းချုပ်
- ၈။ အကျဉ်းချုပ်အကျဉ်းချုပ်
- ၉။ အကျဉ်းချုပ်အကျဉ်းချုပ်
- ၁၀။ အကျဉ်းချုပ်အကျဉ်းချုပ်

**ဖြေရှင်းချက်**

- ၁။ အကျဉ်းချုပ်အကျဉ်းချုပ်
- ၂။ အကျဉ်းချုပ်အကျဉ်းချုပ်
- ၃။ အကျဉ်းချုပ်အကျဉ်းချုပ်
- ၄။ အကျဉ်းချုပ်အကျဉ်းချုပ်
- ၅။ အကျဉ်းချုပ်အကျဉ်းချုပ်
- ၆။ အကျဉ်းချုပ်အကျဉ်းချုပ်
- ၇။ အကျဉ်းချုပ်အကျဉ်းချုပ်
- ၈။ အကျဉ်းချုပ်အကျဉ်းချုပ်
- ၉။ အကျဉ်းချုပ်အကျဉ်းချုပ်
- ၁၀။ အကျဉ်းချုပ်အကျဉ်းချုပ်



**အကြောင်းအရင်းများ/ အခက်အခဲများ**

၁	ရွာတွင်းလမ်းဖွက်ထခြင်း	၂	သောက်သုံးရေ လုံလောက်မှုမရှိခြင်း	၃	ဆေးပေးခန်း မရှိခြင်း
၄	မူးချောင်းရေတိုက်စားခြင်း	၅	ရွာချင်းဆက်လမ်းမကောင်းခြင်း	၆	စာကြည့်တိုက်မရှိခြင်း
၇	အားကစားကွင်းမကောင်းခြင်း	၈	စီးပွားရေးဈေးကွက် မရှိခြင်း		

**အကျိုးဆက်များ အကျိုးဆက်များ**

- ၁ သွားလာရေးခက်ခဲခြင်း
- ၂ အချိန်နှောင့်နှေးခြင်း ကျန်းမာရေးထိခိုက်နိုင်ခြင်း
- ၃ အလွယ်တကူဆေးကုသမှုမခံယူနိုင်ခြင်း
- ၄ ရေတိုက်စားမှုများခြင်းကြောင့် နေအိမ်များ ရွှေ့ပြောင်းရခြင်း၊ လယ်ယာမြေများ ဆုံးရှုံးရခြင်း
- ၅ သွားလာရေးခက်ခဲ၍ အဆင်ပြေမှုမရှိခြင်း
- ၆ ကျေးရွာဖွံ့ဖြိုးတိုးတက်မှု နှောင့်နှေးခြင်း
- ၇ ဝင်ငွေလျော့ခြင်း၊ ဝမ်းစာဖူလုံမှုမရှိခြင်း
- ၈ ခန္ဓာကိုယ် ကြံ့ခိုင်မှု ဖွံ့ဖြိုးမှုအားနည်းခြင်း။
- ၉ အလုပ်အကိုင်အခွင့်အလမ်း နည်းပါးခြင်း

**ဖြေရှင်းနည်းလမ်း**

- ၁ ရွာချင်းဆက်လမ်းပြုပြင်ခြင်း
- ၂ စက်ရေတွင်းတူးဖော်ခြင်း
- ၃ ဆေးပေးခန်းတည်ဆောက်ခြင်း
- ၄ မြေကာနံရံတည်ဆောက်ခြင်း
- ၅ ရွာချင်းဆက်လမ်း ပြုပြင်ခြင်း
- ၆ စာကြည့်တိုက်တည်ဆောက်ခြင်း
- ၇ စိုက်ပျိုးရေးမြောင်းအား ပြုပြင်တူးဖော်ခြင်း
- ၈ အားကစားကွင်းပြန်လည် ပြုပြင်ခြင်း
- ၉ ဈေးကွက်ရာဇွေခြင်း



၈။ ပြီးစားပေးအစီအစဉ်ပြဇယား (Matrix Ranking)

မြေယာအုတ်စု ချို့ယွင်းမှုများကို ဖြေရှင်းပေးရေးအဖွဲ့၏ အဖွဲ့ဝင်များ၏ အဆင့်

စဉ်	လုပ်ငန်းအမည်	၁	၂	၃	၄	၅	၆	၇	၈	၉	၁၀	အဆင့်	အမှတ်	အမှတ်
၁.	ရွာချင်း ဆက်လမ်း [အထွေထွေ]		၂	၃	၄	၅	၆	၇	၈	၉	၁၀	၆	၅	၁၀၀၀၀၀၀၀၀
၂.	ရွာချင်း ဆက်လမ်း (တစ်ချောင်းလျှောက်)			၃	၄	၅	၆	၇	၈	၉	၁၀	၇	၅	၁၀၀၀၀၀၀၀၀
၃.	ရွာတွင်းလမ်းပြင် (ကျောက်ချောလမ်း)				၃	၄	၅	၆	၇	၈	၉	၈	၅	၁၀၀၀၀၀၀၀၀
၄.	ချွေးချောင်းဂေဟစနစ် ပြုလုပ်ခြင်း					၃	၄	၅	၆	၇	၈	၉	၆	၂၀၀၀၀၀၀၀၀
၅.	ခက်ဂေဟစနစ်						၃	၄	၅	၆	၇	၈	၇	၈၀၀၀၀၀၀၀
၆.	စာဖြည့်တိုက်အထက်								၃	၄	၅	၆	၇	၈၀၀၀၀၀၀၀



**စီမံကိန်းပထမနှစ်တွင် ရွာတွင်းကျောက်ချောလမ်း နှင့် ကျောက်စီလမ်းခြင်း** ကို ရံပုံငွေ (၃၂၀၀၀၀၀) ကျပ်ဖြင့် ဆောင်ရွက်ပြီးစီးခဲ့ပါသည်။

**စီမံကိန်း ဒုတိယ နှစ်တွင်**ကျေးရွာပေါင်း (၆) ရွာရှိရာ စီမံကိန်းလုပ်ငန်းခွဲအသုံးပြုငွေ လိုအပ်ချက်အရ ကျေးရွာအားလုံးလုပ်ငန်းဆောင်ရွက်မှုမရှိဘဲ (၂) ရွာတစ်လှည့် ဆောက်ရွက်ရသဖြင့် စီမံကိန်းဒုတိယ နှစ်တွင် မြေသာကျေးရွာ ရွာတွင်းကျောက်ချောလမ်း နှင့် တင်ချောင်ကုန်းကျေးရွာ ရွာချင်းဆက် ကျောက်ချောလမ်း ကို ပြုလုပ်မည်ဖြစ်ပါသည်။

**စီမံကိန်း တတိယနှစ် တွင်** ပိန္နဲကုန်းကျေးရွာ မူကြိုကျောင်းအသစ် နှင့် ရွာချင်းဆက်ကျောက်ချောလမ်း ပြုလုပ်ခြင်းနှင့် လက်ဆည်ကန်ကျေးရွာ ရွာအနောက်ဘက်မြောင်းတူးခြင်း နှင့် ကားဗတ်သုံးစင်း ပြုလုပ်မည်ဖြစ်ပါသည်။

**စီမံကိန်းစတုတ္ထနှစ်တွင်** ချောင်းပေါက်ကျေးရွာ ရွာတွင်းကျောက်ချောလမ်း နှင့် ချီးယားကုန်းကျေးရွာ ရွာတွင်းကျောက်ချောလမ်း ပြုလုပ်သွားမည်ဖြစ်ပါသည်။





## သုံးသပ်ချက်

### ကျေးရွာအတွင်းရှိအဖွဲ့အစည်းများ

ကျေးရွာလူထုနှင့်အဖွဲ့အစည်းများ ချိတ်ဆက်ဆောင်ရွက်နေသည့် အနေအထားမှာ အုပ်ချုပ်ရေးအဖွဲ့၊ ကျောင်းကော်မတီအဖွဲ့၊ အမျိုးသား/အမျိုးသမီးအဖွဲ့၊ လူထုဗဟိုပြုစီမံကိန်းကော်မတီ၊ မီးသတ်အဖွဲ့၊ ဆွမ်းချက်အဖွဲ့၊ သမဝါယမ ချေးငွေအဖွဲ့၊ မီးလင်းရေးကော်မတီ၊ အမျိုးသမီးရေးရာကော်မတီ၊ ကျောင်းသားကြီးအဖွဲ့၊ ဂေါပက အဖွဲ့ နှင့် မိခင်နှင့်ကလေး စောင့်ရှောက်ရေးအဖွဲ့ စသည်အဖွဲ့များသည် ကျေးရွာဖွံ့ဖြိုးတိုးတက်ရေးလုပ်ငန်းများကို ချိတ်ဆက်ဆောင်ရွက်ကြပါသည်။

### ကျေးရွာပြင်ပအဖွဲ့အစည်းများ

မြို့နယ်အထွေထွေအုပ်ချုပ်ရေးဦးစီးဌာန၊ မြို့နယ်စီမံကိန်းရေးဆွဲရေး နှင့် အကောင်အထည်ဖော်ရေး ကော်မတီ၊ ပညာရေးဌာန၊ ကျန်းမာရေးဌာန၊ ကျေးလက်ဒေသဖွံ့ဖြိုးတိုးတက်ရေးဦးစီးဌာန လူထုဗဟိုပြုစီမံကိန်း၊ မွေးမြူရေးစိုက်ပျိုးရေး၊ မြေစာရင်းဌာနများနှင့် ပံ့ပိုးဆောင်ရွက်မှုရှိပြီး ကျေးရွာသားများအနေဖြင့် သက်ဆိုင်ရာကဏ္ဍအလိုက်လိုအပ်သလို ချိတ်ဆက်ဆောင်ရွက်မှု များရှိပါသည်။

အသက်မွေးဝမ်းကျောင်းလုပ်ငန်းအတွက် အရင်းအနှီးရရှိရန် မြို့နယ်သမဝါယမအသင်း၊ မြစိမ်းရောင်စီမံကိန်း၊ စိုက်ဘဏ် စသဖြင့် ချေးငွေ ပံ့ပိုးပေးသည့် ဌာနအဖွဲ့အစည်းများနှင့် ချိတ်ဆက်ဆောင်ရွက်ရန် လိုအပ်ပါသည်။

### အမျိုးသမီးကဏ္ဍ အစည်းအဝေးမှတ်တမ်း နှင့် စစ်ဆေးရမည့်အချက်များ

#### ၁။ အမျိုးသမီးကဏ္ဍ အစည်းအဝေးမှတ်တမ်း

ကျေးရွာမိတ်ဆက်အစည်းအဝေးပြုလုပ်ရန် ဖိတ်ကြားရာတွင် အစည်းအဝေးတွင် အမျိုးသမီး အချိုးညီစွာ ပါဝင်ရန် သက်ဆိုင်ရာ ကော်မတီသို့ ပြောကြားခဲ့ပါသည်။ ပထမအကြိမ် မိတ်ဆက်အစည်းအဝေးတွင် အစည်းအဝေးတိုင်းတွင် အမျိုးသမီးများ အချိုးညီစွာ တက်ရောက်ရန် ပြောကြားခဲ့ပါသည်။ အစည်းအဝေးတိုင်းတွင်လည်း အမျိုးသမီးများမှ ပြောကြားလိုသော အချက်များကို လွတ်လပ် ပွင့်လင်းစွာ ပြောဆိုခွင့်ရှိကြောင်းကိုလည်း ပြောကြားထားပါသည်။ ကျေးရွာအုပ်စုအဆင့်တွင် နှစ်စဉ်ပြုလုပ်သော လုပ်ငန်းများတွင် အမျိုးသမီးများမှ တင်ပြဆောင်းဆိုထားသော လုပ်ငန်းတစ်ခုပါဝင်ရမည် ဖြစ်ကြောင်းကိုလည်း ပြောကြားခဲ့ပါသည်။ လုပ်ငန်းခွဲများ အကော်အထည်ဖော် ဆောင်ရွက်ရာတွင်လည်း လူထုလုပ်အားဖြင့် ဆောင်ရွက်သော လုပ်ငန်းများ ဖြစ်ပါက တူညီသော လုပ်ငန်းအတွက် တူညီသော လုပ်အားခများ ပေးချေရမည်ကိုလည်း ပြောကြားခဲ့ပါသည်။ စီမံကိန်း၏ ကဏ္ဍတိုင်းတွင် အမျိုးသမီးများ အခန်းကဏ္ဍကို ထည့်သွင်းထားပြီး အမျိုးသား/ အမျိုးသမီး ခွဲခြားမှုများ မရှိစေရန် ရည်ရွယ်ထားသည်ကို ရှင်းလင်းပြောကြားမှုများ ပြုလုပ်ခဲ့ပါသည်။

အမျိုးသမီးများ၏ ဦးဆောင်နိုင်မှု နှင့် စီမံခန့်ခွဲမှု စွမ်းရည်များ တိုးတက်လာစေရန် အတွက် ကော်မတီများထဲတွင် အမျိုးသမီးများ (၅၀%) ပါဝင်ရမည်ဖြစ်ပါသည်။ ဆပ်ကော်မတီ တစ်ခုတိုင်းတွင်လည်း အနည်းဆုံး အမျိုးသမီး တစ်ဦးပါဝင်ရမည်ဖြစ်ပါသည်။ ကော်မတီထဲတွင် ပါဝင်သော အမျိုးသမီးများသည်



တင်ပြဆွေးနွေးမှုများ ပြုလုပ်ခြင်း၊ ဆုံးဖြတ်ချက်များချခြင်း စသည်တို့ကို ပြုလုပ်ရမည်ဖြစ်ပါသည်။  
 အမျိုးသားများမှလည်း ပံ့ပိုးကူညီပေးရမည်ဖြစ်သည်။  
 ဒုတိယအကြိမ်အစည်းအဝေးတွင် အမျိုးသမီးများသည် မိမိတို့၏ လိုအပ်ချက် အခက်အခဲများကို  
 လွတ်လပ်စွာဆွေးနွေးနိုင်ရန်အတွက် အမျိုးသမီးသီးသန့် အုပ်စုများဖွဲ့၍ အခက်အခဲများ  
 ဖော်ထုတ်ခြင်းလုပ်ငန်းကိုလည်း လုပ်ကိုင်ခဲ့ပါသည်။

၂။ ကျေးရွာမိတ်ဆက် အစည်းအဝေးတွင်အမျိုးသမီး ကဏ္ဍအတွက် စောင့်ကြည့်စစ်ဆေးရမည့်အချက်များ

မေးမြန်းသည့်ရက်။ ရက်စွဲ - ၁၉.၀၁.၂၀၁၆

စဉ်	အကြောင်းအရာ	တွေ့ရှိချက်		မှတ်ချက်
		✓	X	
၁	အစည်းအဝေးတက်ရောက်လူသူများအား ကျား၊မ ရေးရာ အခြေခံသဘောတရားများကို ရှင်းလင်းဆွေးနွေးခဲ့ပါသလား။	✓		
၂	စီမံကိန်းတွင် ပါဝင်သော ကျား၊မရေးရာ အကောင်အထည်ဖော်ရေး လိုအပ်ချက် (၅)ချက်ကို ရှင်းလင်းပြခဲ့ပါသလား။	✓		
၃	အစည်းအဝေးများခေါ်ယူရာတွင်အမျိုးသား/သမီးများအချိုးညီစွာတက်ရောက်နိုင်ရေးအတွက် အသိပေးတိုက်တွန်း စည်းရုံးခဲ့တာမျိုး ရှိပါသလား။	✓		
၄	အမျိုးသမီးများ၏ စကားသံများ၊ ပြောဆိုနိုင်ခွင့်များ ပိုမိုထွက်ပေါ်လာအောင် ဖန်တီးပေးခဲ့ပါသလား။	✓		
၅	ဆပ်ကော်မတီဖွဲ့များ ဖွဲ့စည်းရာတွင်အမျိုးသမီးများနှင့်ပါဝင်ဖွဲ့စည်းရေး၊ပူးပေါင်းပါဝင်ရေး၊ဦးဆောင်နိုင်ရေးအတွက်တွန်းအားပေးကူညီဆောင်ရွက်ခဲ့ပါသလား။	✓		
၆	အစည်းအဝေးကို အမျိုးသား/သမီးများ အလွယ်တကူပါဝင်တက်ရောက်နိုင်သော အချိန်နှင့် နေရာများကိုရွေးချယ်ခြင်း၊ထည့်သွင်းစဉ်းစားဆောင်ရွက်ခြင်းများတို့ကိုလုပ်ဆောင်ခဲ့ပါသလား။	✓		
၇	လူနည်းစု/ဆင်းရဲ/နွမ်းပါး/ထိခိုက်လွယ်သောအုပ်စုများကို အစည်းအဝေးမစတင်မီ အချိန်များက ရှာဖွေဖော်ထုတ်ခဲ့တာမျိုး ရှိပါသလား။	✓		
၈	လူနည်းစု/ဆင်းရဲ/နွမ်းပါး/ထိခိုက်လွယ်သော အမျိုးသား/သမီးများထံမှ အချို့ကို အစည်းအဝေးတက်ရောက်နိုင်အောင် ဖိတ်ကြားဆောင်ရွက်မှုမျိုး ရှိခဲ့ပါသလား။	✓		
၉	လူနည်းစု/ဆင်းရဲ/နွမ်းပါး/ထိခိုက်လွယ်သောအမျိုးသား/သမီးများနှင့် ကြုံတွေ့နေရသောအခတ် အခဲများကို သင်ဆွေးနွေး မေးမြန်းခဲ့တာမျိုး ရှိပါသလား။	✓		
၁၀	အမျိုးသမီးများ ပြောဆိုတင်ပြနိုင်အောင် အချိန်ပေးရန်၊ ကြိုတင်စီစဉ်ဆောင်	✓		





	ရွက်မှုမျိုးများ ဆောင်ရွက်ခဲ့တာများ ရှိပါသလား။			
၁၁	စီမံကိန်းလုပ်ငန်းခွဲများရှာဖွေဖော်ထုတ်ရာတွင်အမျိုးသား/သမီးများသီးခြားဆွေးနွေးဖော်ထုတ် ဆောင်ရွက်ခဲ့တာမျိုး ရှိပါသလား။	√		
၁၂	ကျေးရွာစီမံကိန်း အထောက်အကူပြုကော်မတီများဖွဲ့စည်းရာတွင် အမျိုးသမီး၊ အမျိုးသား အချိုးညီမျှစွာ (၅၀ : ၅၀) ဖွဲ့စည်းနိုင်ခဲ့ပါသလား။ မဖွဲ့စည်းနိုင်ခဲ့ပါက မှတ်ချက်တွင် ရှင်းလင်းပါ။	√		
၁၃	ဆပ်ကော်မတီများတွင် အနည်းဆုံး အမျိုးသမီးအဖွဲ့ဝင် တစ်ဦးနှုန်းဖြင့် ပါဝင်ဖွဲ့စည်းနိုင်ခဲ့ပါသလား။ မဖွဲ့စည်းနိုင်ခဲ့ပါက မှတ်ချက်တွင် ရှင်းလင်းပါ။	√		
၁၄	ကျေးရွာ/ကျေးရွာအုပ်စု ဖွံ့ဖြိုးရေးစီမံချက် များတွင် အမျိုးသမီးများ ရွေးချယ်ဆုံးဖြတ်သည့်လုပ်ငန်းစီမံချက် အနည်းဆုံးတစ်ခုပါဝင်နိုင်ရေးအတွက် စည်းရုံး ဆွေးနွေးမှုများ ပြုလုပ်ဆောင်ရွက်ခဲ့ပါသလား။	√		
၁၅	တက်ရောက်လာသူများအား အမျိုးသမီးများ၏ လိုအပ်ချက်များကို ဖြည့်ဆည်းပေးနိုင်ရန် အမျိုးသမီးများရွေးချယ်လိုက်သော ဦးစားပေးရွေးချယ်မှုများကို ထောက်ပံ့ပေးသွားမည်ဖြစ်ကြောင်း အသိပေးပြောကြားခဲ့ပါသလား။	√		
၁၆	ရွေးချယ်လိုက်သော စီမံကိန်းလုပ်ငန်းခွဲများသည် ဒေသတွင်းမှာရှိသော လူနည်းစု/ဆင်းရဲ/နွမ်းပါး/ထိခိုက်လွယ် အုပ်စုများအပေါ် မည်သို့အကျိုးပြုနိုင်မည်ဖြစ်ကြောင်း ရှင်းလင်းပြောကြားခြင်း၊ မှတ်တမ်းတင်ခြင်းများတို့ကို ဆောင်ရွက်ခဲ့ပါသလား။	√		
၁၇	ကျေးရွာအုပ်စုအဆင့် အစည်းအဝေးပြုလုပ်ရာတွင် အုပ်စု စီ/ထောက်ကော်မတီဝင်များကို ကျား၊မ ရေးရာလိုအပ်ချက်များ အကြောင်းကိုရှင်းလင်းပြောကြားခဲ့ပါသလား။	√		
၁၈	ကျေးရွာအုပ်စုအဆင့် အစည်းအဝေးပြုလုပ်ရာတွင် အုပ်စု စီ/ထောက်ကော်မတီဝင်များအားလုံး တက်ရောက်နိုင်မှု ရှိ/မရှိ စစ်ဆေးခဲ့ပါသလား။ မတက်ရောက်နိုင်ခဲ့ပါက မှတ်ချက်တွင် ရှင်းလင်းပါ။	√		





**သုံးသပ်ချက်**

**ရပ်ရေးရွာရေးတွင်ပူးပေါင်းပါဝင်မှု**

ရပ်ရေးရွာရေးတွင် ပူးပေါင်းဆောင်ရွက်မှုသည် အမျိုးသမီးများ နှင့် အမျိုးသားများသည် တန်းတူဖြစ်သည်ကို တွေ့ရှိရပါသည်။

**ဝင်ငွေရရှိမှု**

- အမျိုးသားများသည် အဆင့် (၉) ရရှိ၍ အမျိုးသမီးများသည် အဆင့် (၇) ရှိခြင်းကြောင့် အနည်းငယ်သာ ကွာဟမှုရှိပါသည်။ အမျိုးသမီးများဝင်ငွေပိုမိုရရှိစေနိုင်သော လုပ်ငန်းများ ဖော်ဆောင်ပေးသင့်ပါသည်။

**အလုပ်အကိုင်အခွင့်အလမ်း**

- အမျိုးသားများသည် အဆင့် (၉) ရရှိ၍ အမျိုးသမီးများသည် အဆင့် (၇) ရှိခြင်းကြောင့် အနည်းငယ်သာ ကွာဟမှုရှိပါသည်။ အမျိုးသမီးများကို အလုပ်အကိုင်အခွင့်အလမ်းများ ရရှိစေရန် ပြုလုပ်ပေးသင့်ပါသည် သို့မဟုတ် ဝင်ငွေတိုးတက်လာမည်ဖြစ်ပါသည်။

**ပညာတတ်မြောက်မှု**

- အမျိုးသားများသည် အဆင့် (၈) ရရှိ၍ အမျိုးသမီးများသည် အဆင့် (၇) ရှိခြင်းကြောင့် အနည်းငယ်သာ ကွာဟမှုရှိပါသည်။

**ဝင်ငွေအပေါ်စိမ့်ခန့်ခွဲမှု**

- အမျိုးသားများသည် အဆင့် (၉) ရရှိ၍ အမျိုးသမီးများသည် အဆင့် (၈) ရှိခြင်းကြောင့် အနည်းငယ်သာ ကွာဟမှုရှိပါသည်။

**ဆုံးဖြတ်ချက်ချမှု**

- အမျိုးသားများသည် အဆင့် (၉) ရရှိ၍ အမျိုးသမီးများသည် အဆင့် (၇) ရှိခြင်းကြောင့် အနည်းငယ်သာ ကွာဟမှုရှိပါသည်။ အမျိုးသမီးများကို အမျိုးသားများမှ ဆုံးဖြတ်ချက်ချနိုင်ရန် အားပေးခြင်း နှင့် အခွင့်အလမ်းပေးခြင်းများ ပြုလုပ်သင့်ပါသည်။

**ရပ်ရေးရာရေးတွင် ခေါင်းဆောင်မှု**

- လူနည်းစုရှိသောကြောင့် အမျိုးသမီးများပါ ခေါင်းဆောင်မှုနေရာတွင် တာဝန်ထမ်းဆောင်ရပါသည်။ ကွာဟမှုမရှိပါ။

**အိမ်တွင်းမှု**

- အမျိုးသားများသည် အဆင့် (၇) ရရှိ၍ အမျိုးသမီးများသည် အဆင့် (၉) ရှိခြင်းကြောင့် အနည်းငယ်သာ ကွာဟမှုရှိပါသည်။ ထို့ကြောင့်အမျိုးသမီးများ ဝင်ငွေရလုပ်ငန်းများ လုပ်ကိုင်နိုင်မှု ရှိစေရန် အမျိုးသားများမှ အိမ်တွင်းမှုများကို ကူညီလုပ်ကိုင်ပေးသင့်ပါသည်။



၁၁။ ပြဿနာ၊ အခွင့်အရေး၊ လက်ရှိအခြေအနေ နှင့် ပြောင်းလဲမှုညွှန်းကိန်း နှင့် အနှစ်ချုပ်

စဉ်	ပြဿနာ	အခွင့်အရေး	လက်ရှိအခြေအနေ	ပြောင်းလဲမှုညွှန်းကိန်း
၁	မိုးရာသီတွင် သွားလာရခက်ခဲခြင်း	လူထုဗဟိုပြုစီမံကိန်း မှရန်ပုံငွေဖြင့် ပြုပြင်ထိန်းသိမ်းစရိတ် ရရှိထားခြင်း ကော်မတီများ ဖွဲ့စည်းထားခြင်း	မိုးရာသီတွင် လမ်းကျဉ်းပြီး ဗွက်များရှိ၍ သွားလာရ ခက်ခဲခြင်း	ကျေးရွာတွင်း ကျောက်ချောလမ်းခင်းခြင်း (စီမံကိန်းပထမနှစ်) (စီမံကိန်းစတင်နှစ်)
၂	ရွာချင်းဆက်လမ်းမကောင်းခြင်း	ကော်မတီဝင်များဖွဲ့စည်း ထားခြင်း ကျေးရွာလုပ်အားဖြင့် ပြုလုပ်နိုင်ခြင်း	လမ်းကျဉ်းပြီး လယ်ကြားတွင်ရှိ၍ သွားလာရခက်ခဲခြင်း	ရွာချင်းဆက်မြေသား လမ်း ပြုပြင်ခြင်း
၃	မူးချောင်းရေကြီးပါက ရေတိုက်စားခြင်း	မြို့နယ်သို့ တင်ပြတောင်းခံနိုင်ခြင်း ရပ်ရွာမှ ပူးပေါင်းပါဝင်နိုက်ခြင်း	ရေတိုက်စား၍ လယ်ယာမြေများ ပါသွားခြင်း	ရေကာနံရံ တည်ဆောက်ခြင်း
၄	စိုက်ပျိုးရေလုံလောက်မှု အားနည်းခြင်း	ကျေးရွာမှ လုပ်အားစိုက် ထုတ်နိုင်ခြင်း	မြောင်းတိမ်၍ ရေလိုသလောက် မရရှိခြင်း	ရေမြောင်းပြန်လည် ပြုပြင်ခြင်း
၅	ကျေးရွာသူ/သားများ ပြင်ပ ဗဟုသုတ အားနည်းခြင်း	ကော်မတီဝင်များ ဖွဲ့စည်းထားခြင်း ကျေးရွာမှ စိတ်ပါဝင်စားမှု ရှိခြင်း	ပြင်ပဗဟုသုတ အသိပညာ နည်းပါးခြင်း	စာကြည့်တိုက် တည်ဆောက်မည်





### သုံးသပ်ချက်

ကျေးရွာချင်းဆက်လမ်းများကို မြေသားလမ်းပြုလုပ်ခြင်း၊ တံတားများပြုပြင်ထားပြီး ရွာသီမရွေးသွားလာ နိုင်မည်။ ကျေးရွာတွင်းရှိလမ်းများကို ကျောက်ချောလမ်းပြုလုပ်ပြီး ဘေးတွင် ကျောက်ကြီးစီရေမြောင်း ပါဝင်မည်ဖြစ်ပါသည်။ ဗဟုသုတပြည့်စုံသော စာအုပ်များ လုံလောက်စွာရှိသော စာကြည့်တိုက်တစ်လုံး ရှိမည်ဖြစ်ပြီး လူကြီးလူငယ်မရွေး စာပေဗဟုသုတများကို လေ့လာဖက်ရှုနိုင်မည်။

လမ်းပန်းဆက်သွယ်ရေးကောင်းမွန်ခြင်း၊ ပညာရေး အသိပညာဗဟုသုတများ တိုးပွားလာခြင်းတို့ကြောင့် စီးပွားရေးလုပ်ငန်းများ ပိုမိုလုပ်ဆောင်လာနိုင်ပြီး လူနေမှုအဆင့်အတန်း မြင့်မားလာမည်ဖြစ်ပါသည်။

၂၄ နာရီ လျှပ်စစ်မီးရှိ၍ ကျေးရွာ၏ လူနေမှုစနစ်များ တိုးတက်ကောင်းမွန်လာပါမည်။



ကျေးရွာမျှော်မှန်းချက် လေ့ကျင့်ခန်းမှ ရရှိလာသော ရလဒ်

<p>ကျေးရွာ၏ မျှော်မှန်းချက်</p>	<p>ကျေးရွာတွင်းလမ်းများ ကောင်းမွန်၍ စီးပွားရေး၊ ပညာရေး၊ ကျန်းမာရေး၊ လူမှုရေးများ တိုးတက်ကောင်းမွန်လာရမည်။ စိုက်ပျိုးရေးနည်းပညာများ၊ မွေးမြူ ရေးနည်းပညာများ အိမ်တွင်းမှ အသက်မွေးဝမ်းကျောင်းပညာများ စက်ပြင်အတတ် ပညာများ သင်ယူတက်မြောက်လာပြီး စီးပွားရေးအခွင့်အလမ်း တိုးတက်ကောင်းမွန်၍ လူနေမှုအဆင့်အတန်းမြင့်မားလာမည်။</p>
<p>အနာဂတ်တွင် ကျေးရွာပိုမိုဖွံ့ဖြိုး တိုးတက်ရန် ကျေးရွာသားများ၏ မျှော်မှန်းထားရှိမှု</p>	<p>လူထုဗဟိုပြုစီမံကိန်း၏လူထုသို့တိုက်ရိုက်ထောက်ပံ့ငွေကို အသုံးပြု၍ ကျေးရွာတွင်းလမ်းများ ကောင်းမွန်လာအောင်ကျေးရွာတွင်းကျောက်ချောလမ်းအဆင့်ဖြစ်ချင်ပါသည်။ရွာသူ/သားများ အားလပ်ချိန်တွင် ဖက်နိုင်ရန် စာကြည့်တိုက်တစ်ခု ရှိချင်ပါသည်။ ရွာချင်းဆက်လမ်းများလည်း မြေသားလမ်းများအဖြစ် တိုးတက်ပြောင်းလဲစေချင်ပါသည်။ စီမံကိန်းမှ အကောင်အထည်ဖော် ဆောင်ရွက် ပေးနိုင်ခြင်းမရှိသော လုပ်ငန်းများကို သက်ဆိုင်ရာ ဌာနများနှင့် ချိတ်ဆက်၍ ပြုလုပ်သွားပါမည်။ စက်ရေတွင်းတူးဖော်ပြီး လျှပ်စစ်ဖြင့် ရေတင်ကာ ရေပိုက်လိုင်းများ ဖြင့် တစ်ရွာလုံးသို့ သောက်သုံးရေ ဖြန့်ဝေပေးပါမည်။ မြို့နယ်သို့ အစိုးရမဟုတ်သော အဖွဲ့အစည်းများ ထပ်မံဝင်ရောက်မှု ရှိပါက ကျေးရွာလိုအပ်ချက်များကို တင်ပြ၍ စီမံကိန်းလုပ်ငန်းခွဲများကို အကောင်အထည်ဖော် ဆောင်ရွက်သွားပါမည်။</p>



၇။ ကော်မတီဝင်များရွေးချယ်ခြင်းနှင့်ကျေးရွာဖွံ့ဖြိုးရေးအစီအစဉ်ဆောင်ရွက်မှုမှတ်တမ်းခါတ်ပုံများ



အမျိုးသားအုပ်စု၏ မှတ်တမ်းခါတ်ပုံ



အမျိုးသမီးအုပ်စု၏ မှတ်တမ်းခါတ်ပုံ





လူငယ်အုပ်စု၏ မှတ်တမ်းခါတ်ပုံ



ထိခိုက်လွယ်အုပ်စုများ၏ မှတ်တမ်းခါတ်ပုံ



စေတနာ့ဝန်ထမ်းများ ရွေးချယ်ခြင်း မှတ်တမ်းဓါတ်ပုံ



ကော်မတီရွေးချယ်ခြင်း မှတ်တမ်းဓါတ်ပုံ



ဖွံ့ဖြိုးရေးအစီအစဉ်ရေးဆွဲခြင်း မှတ်တမ်းဓာတ်ပုံ



ဖွံ့ဖြိုးရေးအစီအစဉ်ရေးဆွဲခြင်း မှတ်တမ်းဓာတ်ပုံ



လုပ်ငန်းခွဲ၏မပြုလုပ်မီ မှတ်တမ်းဓာတ်ပုံ



လုပ်ငန်းခွဲ၏မပြုလုပ်မီ မှတ်တမ်းဓာတ်ပုံ



**၈။ ကော်မတီဝင်များစာရင်း**

စဉ်	အမည်	ကျား-မ	ရာထူး
၁	ဦးခါမောင်	ကျား	ကျေးရွာစီမံကိန်းအထောက်အကူပြုကော်မတီ၊ ဥက္ကဋ္ဌ
၂	ဒေါ်မထွေး	မ	ကျေးရွာစီမံကိန်းအထောက်အကူပြုကော်မတီ၊ ဥက္ကဋ္ဌ
၃	ဒေါ်စန်းနု	မ	ဝယ်ယူရေးဆပ်ကော်မတီ၊ ဥက္ကဋ္ဌ
၄	ဦးချစ်ထွန်း	ကျား	ဝယ်ယူရေးဆပ်ကော်မတီ၊ မှတ်တမ်းထိမ်း
၅	ဒေါ်ကြည်ခိုင်	မ	ဝယ်ယူရေးဆပ်ကော်မတီ၊ အဖွဲ့ဝင်
၆	ဦးရန်လင်းထွန်း	ကျား	စောင့်ကြည့်ကြီးကြပ်ရေးဆပ်ကော်မတီ၊ ဥက္ကဋ္ဌ
၇	ဒေါ်ချစ်သိန်း	မ	စောင့်ကြည့်ကြီးကြပ်ရေးဆပ်ကော်မတီ၊ အဖွဲ့ဝင်
၈	ဦးစည်သူအောင်	ကျား	လုပ်ငန်းလည်ပတ်ရေး နှင့် ပြုပြင်ထိန်းသိမ်းရေး ဆက်ကော်မတီ၊ ဥက္ကဋ္ဌ
၉	ဒေါ်မြထွေး	မ	လုပ်ငန်းလည်ပတ်ရေး နှင့် ပြုပြင်ထိန်းသိမ်းရေး ဆက်ကော်မတီ၊ အဖွဲ့ဝင်
၁၀	ဦးနေလင်းဦး	ကျား	ကျေးရွာငွေစာရင်းကိုင်
၁၁	ဦးထွားမောင်	ကျား	အကြံပြုချက်ဖြေရင်းရေး
၁၂	ဒေါ်မြင့်ခိုင်	မ	အကြံပြုချက်ဖြေရင်းရေး
၁၃	ဦးသောင်းထွန်းဦး	ကျား	စေတနာ့ဝန်ထမ်း
၁၄	ဒေါ်နှင်းအိဖြူ	မ	စေတနာ့ဝန်ထမ်း

စုစုပေါင်း။ (၁၄) ယောက်      ကျား-၇ ယောက် +မ-၇ ယောက်

**ကျေးရွာအုပ်စုစီမံကိန်းအထောက်အကူပြုကော်မတီ**

ဦးခါမောင်      ကျေးရွာအုပ်စုစီမံကိန်းအထောက်အကူပြုကော်မတီ၊ အဖွဲ့ဝင်

ဒေါ်မထွေး      ကျေးရွာအုပ်စုစီမံကိန်းအထောက်အကူပြုကော်မတီ၊ အဖွဲ့ဝင်

**မှတ်တမ်းတင်သူ**

အမည်။ ဒေါ်မေသူဖုန်းမြင့်

ရာထူး။ လူထုစည်းရုံးရေးမှူး

ရက်စွဲ။ ၁၉ / ၀၁ / ၂၀၁၆



၉။ ပုံစံ ၈-၁။ ကျေးရွာအချက်အလက်

ပုံစံ - ၈-၁ - ကျေးရွာ အချက်အလက် (FORM PC 1)

လမ်းညွှန်ချက်/ ကျေးရွာတစ်ရွာသို့ ပထမဆုံး မိတ်ဆက်ခရီးသွားရောက်သောအခါ လူထုစည်းရုံးရေးမှူးသည် ကျေးရွာခေါင်းဆောင်များအား ကျေးရွာအချက်အလက်များကို မေတ္တာရပ်ခံ၍တောင်းခံရမည်။ ဤအချက်အလက်များကို စီမံကိန်းမိတ်ဆက်အစည်းဝေးမတိုင်မီ တောင်းခံရမည်။ စီမံကိန်းမိတ်ဆက်အစည်းဝေးတွင် လူထုစည်းရုံးရေးမှူးသည် ဤအချက်အလက်များအား စစ်ဆေးပြီး မှန်ကန်အောင်ပြုလုပ်ရမည်။ ပြီးနောက်တွင် လူထုစည်းရုံးရေးမှူးမှ သတင်းအချက်အလက်ထဲသို့ Tablets မှတစ်ဆင့် ဖြည့်သွင်းရမည်။		
ရာအိမ်မှူးအမည် <b>ဦးချစ်အောင်</b>	ဖုန်း <b>၆၆၆၆၆၆</b>	စည်းရုံးရေးမှူးအမည် <b>ဒေါ်စေသူ မှူးမြင့်</b>
ပြည်နယ်/ တိုင်းဒေသကြီး <b>စစ်ကိုင်း</b>	မြို့နယ် <b>ပင်လည်ဘူး</b>	ကျေးရွာအုပ်စု <b>ရွှေသာ</b>
ကျေးရွာ <b>ရွှေသာ ကျေးရွာ</b>		

(က) လူဦးရေ

တိုင်းရင်းသား	အိမ်ထောင်စုပေါင်း	ကိုးကွယ်သည့်ဘာသာ	အိမ်ထောင်စုပေါင်း
၁။ <b>ဗမာ</b>	<b>၃၁</b>	၁။ <b>ဗုဒ္ဓဘာသာ</b>	<b>၃၁</b>
၂။		၂။	
၃။		၃။	
၄။ အခြားတိုင်းရင်းသား လူမျိုးစုများ		၄။	

	ကား (အရေအတွက်)	မ (အရေအတွက်)
လူဦးရေ	<b>၆၆</b>	<b>၁၀၂</b>
အိမ်ထောင်ဦးစီး	<b>၁၇</b>	<b>၁၄</b>

(ခ) ကျေးရွာရှိ အခြေခံ အဆောက်အအုံ (Facilities)

ပညာရေး	ခြံစိပါ	ကျန်းမာရေး	ခြံစိပါ	ဘာသာရေး	ခြံစိပါ
အထက်တန်းကျောင်း	<input type="checkbox"/>	ဆေးရုံ	<input type="checkbox"/>	ဘုရား/စေတီ	<input type="checkbox"/>
အလယ်တန်းကျောင်း	<input type="checkbox"/>	ကျန်းမာရေးဌာန	<input type="checkbox"/>	ဘုန်းကြီးကျောင်း	<input type="checkbox"/>
မူလတန်းကျောင်း	<input checked="" type="checkbox"/>	ကျန်းမာရေးဌာနခွဲ	<input type="checkbox"/>	ဟိန္ဒူဘုရားကျောင်း	<input type="checkbox"/>
မူကြိုကျောင်း	<input type="checkbox"/>	ဆေးပေးခန်း	<input type="checkbox"/>	ခရစ်ယာန်ဘုရားကျောင်း	<input type="checkbox"/>
အခြား	<input type="checkbox"/>	အခြား	<input type="checkbox"/>	ဗလီ	<input type="checkbox"/>
				အခြား	<input type="checkbox"/>
မှတ်ချက်		မှတ်ချက်		မှတ်ချက်	

(ဂ) ကျွမ်းကျင်သူများမှတ်တမ်း ၊ ကျေးရွာတွင်နေထိုင်သော သို့မဟုတ် တခြားရွာမှလာရောက်သောကျွမ်းကျင်သူများ

ပညာရေး	နေထိုင်	လည်ပတ်	ကျန်းမာရေး	နေထိုင်	လည်ပတ်	တည်ဆောက်ရေး	နေထိုင်	လည်ပတ်
မူလတန်းပြဆရာ/ဆရာမ	<input checked="" type="checkbox"/>	<input type="checkbox"/>	ဆရာဝန်	<input type="checkbox"/>	<input type="checkbox"/>	လက်သမား	<input checked="" type="checkbox"/>	<input type="checkbox"/>
အလယ်တန်းပြဆရာ/ဆရာမ	<input checked="" type="checkbox"/>	<input type="checkbox"/>	လ/ထကျန်းမာရေးမှူး	<input type="checkbox"/>	<input type="checkbox"/>	ပန်းရန်	<input type="checkbox"/>	<input type="checkbox"/>
အထက်တန်းပြဆရာ/ဆရာမ	<input checked="" type="checkbox"/>	<input type="checkbox"/>	အမျိုးသမီးကျန်းမာရေးဆရာမ	<input type="checkbox"/>	<input type="checkbox"/>	လျှပ်စစ်ဆိုင်ရာ	<input type="checkbox"/>	<input type="checkbox"/>
မူကြိုဆရာ/ဆရာမ	<input type="checkbox"/>	<input type="checkbox"/>	အရံသားဖွား	<input checked="" type="checkbox"/>	<input type="checkbox"/>	ရေပိုက်သွယ်သူ	<input type="checkbox"/>	<input type="checkbox"/>
အခြား	<input type="checkbox"/>	<input type="checkbox"/>	ပြည်သူ့ကျန်းမာရေးလုပ်သား ၁/၂	<input type="checkbox"/>	<input type="checkbox"/>	စက်ပြင်ဆရာ	<input type="checkbox"/>	<input type="checkbox"/>
မှတ်ချက်			မှတ်ချက်			မှတ်ချက်		



(ဃ) ကျေးရွာသို့ ရောက်ရှိနိုင်သည့်လမ်းအခြေအနေ /ကျေးရွာတစ်ရွာသည် ၎င်း၏ကျေးရွာအုပ်စုနှင့် ဆက်သွယ်ထားသော လမ်းအခြေအနေ(အောက်ပါတို့ကိုပိုင်းပါ)

ကျောက်ကြမ်းလမ်း ကတ္တရာလမ်း ကွန်ကရစ်လမ်း မော်တော်ဆိုင်ကယ်လမ်း ✓  
ကျောက်ခင်းလမ်း မြေသားလမ်း ✓ လူသွားလမ်း ✓ အခြား \_\_\_\_\_

(င) ကျေးရွာဖွံ့ဖြိုးရေး စီမံကိန်း (Village Development Plan) (အမှန်ဖြစ်ပါ)

(၁) လူထုပတ်ဝန်းကျင်စီမံကိန်း မတိုင်မီက ကျေးရွာစီမံကိန်း ရှိသလား ရှိ/မရှိ/မသိ  
(၂) ရှိလျှင် မည်သည့်နှစ်က ရေးဆွဲခဲ့သလဲ \_\_\_\_\_ နှစ်/မသိပါ  
(၃) မြို့နယ်အတည်ပြုချက် ရရှိထားသလား ရှိ/မရှိ/မသိ

(စ) ခရီးအကွာအဝေး (Distance)

(၁) ရွာ (အလယ်) မှ ကျေးရွာအုပ်စု (အလယ်) အကွာအဝေး မိုင်/အင်္ဂလိပ် မီတာ \_\_\_\_\_ /မသိပါ

(၂) ဤရွာနှင့် ကျေးရွာအုပ်စုရွာ (အလယ်) သွားချိန်  
ခြောက်သွေ့ရာသီ - ထော်လာဂျီ/ဆိုင်ကယ်/ခြေလျင်/မြည်း/လှေ/အခြား ၃၀မိနစ် (၅မိနစ်) နာရီ  
မိုးရာသီ - ထော်လာဂျီ/ဆိုင်ကယ်/ခြေလျင်/မြည်း/လှေ/အခြား ၂၀မိနစ် (၃မိနစ်) နာရီ

(ဆ) သဘာဝဘေး ဤကျေးရွာတွင် ရေကြီးခြင်းကဲ့သို့သော သဘာဝဘေး ကျရောက်ခဲ့မှု  
 မရှိ  ဖြစ် (ဖော်ပြရန်) \_\_\_\_\_

(ဇ) ကျေးရွာတွင် ဖွဲ့စည်းထားသော အဖွဲ့အစည်းများ

လူထုပတ်ဝန်းကျင်စီမံကိန်းမတိုင်မီ ဤကျေးရွာတွင် ကျေးရွာဖွံ့ဖြိုးရေးအတွက် အစိုးရ(သို့)ရွာသားများကိုယ်တိုင်(သို့) စီမံကိန်းတစ်ခုခုမှ ဖွဲ့စည်းထားသည့် အဖွဲ့အစည်းများရှိပါသလား။

.....  
.....  
.....

ရာအိမ်မှူး အမည် ဒွီးချစ်အောင်

လက်မှတ်

အမှတ်

ရက်စွဲ ၁၈.၅.၂၀၁၆

စည်းရုံးရေးမှူး အမည် ဒေါ်စေတီဖုန်းမြင့်

လက်မှတ်

ဝ

ရက်စွဲ ၁၈.၅.၂၀၁၆







စီမံကိန်းဆောင်ရွက်မှုအဆင့်များ	နေ့စွဲ		အစည်းအဝေးတွင်တက်ရောက်သူအရေအတွက်			
	စတင်သည်နေ့	ပြီးဆုံးသည်နေ့	အမျိုးသားအရေအတွက်	အမျိုးသမီးအရေအတွက်	အိမ်ထောင်စုံအရေအတွက်	လူမျိုးစု တက်ရောက်သူ အရေအတွက် လူမျိုးစုမည်
၆. နာမည်ကျော်ရေးကုန်ကျမှု လျာထားအစီအစဉ် ရေးဆွဲခြင်း						
၆.၄။ ပြင်/ထိန်းအစီအစဉ် ရေးဆွဲခြင်း						
၇. စီမံကိန်းလုပ်ငန်းခွဲ တိုးတက်မှု စောင့်ကြည့်လစဉ်အစည်းအဝေး	မလို	မလို	မလို	မလို	မလို	မလို
၇.၁။ အစည်းအဝေး ပထမအကြိမ်						
၇.၂။ အစည်းအဝေး ဒုတိယအကြိမ်						
၇.၃။ အစည်းအဝေး တတိယအကြိမ်						
၈. စီမံကိန်းလုပ်ငန်းခွဲ အပြီးသတ်စစ်ဆေးခြင်းအစည်းအဝေး						
၉. လူထုစစ်ဆေးမှုအစည်းအဝေး						



၁၁။ ပုံစံ ၈-၃။ ကျေးရွာဖွံ့ဖြိုးရေး ဦးစားပေးအစီအစဉ်

ပုံစံ ၈-၃ ကျေးရွာဖွံ့ဖြိုးရေး ဦးစားပေးအစီအစဉ် (Form PC 3)

လမ်းညွှန်ချက်/ အဆင့် (၃) ကျေးရွာမှိုက်မှန်းချက်အစည်းအဝေး ပြီးဆုံးသောအခါ ကျေးရွာစီမံကိန်း အထောက်အကူပြုကော်မတီသည် လူထုစည်းရုံးရေးမှူးအကူအညီဖြင့် ဤပုံစံကိုပြည့်စုံအောင် ဖြည့်သွင်းရမည်။ အားလုံးသော အခက်အခဲအတားအဆီးများ၊ ဖွံ့ဖြိုးမှုဦးစားပေးအစီအစဉ်များ၊ လူထုဗဟိုပြုစီမံကိန်း၏ ရန်ပုံငွေအရင်းအမြစ်နှင့် မသက်ဆိုင်သည့် လုပ်ငန်းများအားလုံးကိုဖော်ပြရမည်။

လူထုစည်းရုံးရေးမှူး/ဝန်ထမ်း အမည် - ဝေါ်မေသူ၊ ဖုန်းကြွေး

နေ့စွဲ ၁၈. ၁. ၂၀၁၆ စက်ဝန်းအား အမှတ်ခြစ်ပါ (✓) □ စက်ဝန်း(၁) ~~စက်ဝန်း (၂)~~ □ စက်ဝန်း (၃) □ စက်ဝန်း (၄)

ပြည်နယ်/တိုင်း	မြို့နယ်	ကျေးရွာအုပ်စု	ကျေးရွာ
စစ်ကိုင်း	ပင်လယ်ဘူး	မြေသာ	ချိုသာကုန်း

က. အခက်အခဲအတားအဆီးများအားဆွေးနွေးခြင်း - ယခုလက်ရှိအခြေအနေတွင်ဤကျေးရွာဖွံ့ဖြိုးတိုးတက်ရေးအတွက် အဓိကအခက်အခဲအတားအဆီးများသည် မည်သည်များဖြစ်ပါသနည်း(အမျိုးသား/သမီး အနည်းဆုံးအခက်အခဲ ၅ ခုစီဖော်ပြပါ)

အမျိုးသား အဖွဲ့မှတင်ပြသောအခက်အခဲအတားအဆီးများ		အမျိုးသမီး အဖွဲ့မှတင်ပြသောအခက်အခဲအတားအဆီးများ	
၁	ရွာတွင်းလမ်းပြုပြင်ခြင်း	၁	ရွာချွင်း ဆက်လမ်းပြုပြင်ခြင်း (ဖာစီချောင်းကုန်း)
၂	ရွာချွင်း ဆက်လမ်းပြုပြင်ခြင်း (ဖာစီချောင်းကုန်း)	၂	ရွာချွင်းဆက်လမ်းပြုပြင်ခြင်း (မြေသာ)
၃	မျိုးချောင်းကျ ကားဂံပြုပြင်ခြင်း	၃	ဆေးဝေးခန်း အသစ်
၄	ဆေးဝေးခန်း အသစ်	၄	သုသာန် ၃၇၀ အသစ်
၅	ရွာချွင်း ဆက်လမ်းပြုပြင်ခြင်း (မြေသာ)	၅	စက်ကျတွင်း အသစ်
၆	သုသာန် ၃၇၀ အသစ်	၆	ရွာတွင်းလမ်းပြုပြင်ခြင်း
၇	အားကစား ကွင်းပြုပြင်ခြင်း	၇	စာကြည့်တိုက် အသစ်
၈	စာကြည့်တိုက် အသစ်	၈	၂၄ နာရီ မီးလင်းရေး
၉	၂၄ နာရီ မီးလင်းရေး	၉	မျိုးချောင်းကျ ကားဂံ ဖာပင်သောက်ခြင်း
၁၀	ရွာချွင်းဆက်လမ်းပြုပြင်ခြင်း (ဖာစီချောင်းကုန်း)	၁၀	ကျေးရွာစီမံကိန်း ပြုပြင်ခြင်း

ခ. မျှော်မှန်းခြင်း- ဤကျေးရွာဖွံ့ဖြိုးတိုးတက်ရေးအတွက်နောင်လာမည့် (၅) နှစ်အားရည်ရွယ်၍ ဆောင်ရွက်ရန်အတွက် မည်သည့်အရာများသည်အဓိကမျှော်မှန်းချက်ဖြစ်သနည်း။

အမျိုးသားအဖွဲ့မှတင်ပြသောမျှော်မှန်းချက်များ		အမျိုးသမီးအဖွဲ့မှတင်ပြသောမျှော်မှန်းချက်များ	
၁	ရွာတွင်းလမ်းပြုပြင်ခြင်း	၁	ရွာချွင်း ဆက်လမ်းပြုပြင်ခြင်း (ဖာစီချောင်းကုန်း)
၂	ရွာချွင်းဆက်လမ်းပြုပြင်ခြင်း (ဖာစီချောင်းကုန်း)	၂	ရွာချွင်းဆက်လမ်းပြုပြင်ခြင်း (မြေသာ)
၃	မျိုးချောင်းကျ ကားဂံပြုပြင်ခြင်း	၃	ဆေးဝေးခန်း အသစ် ဖာပင်သောက်ခြင်း
၄	ဆေးဝေးခန်း အသစ် ဖာပင်သောက်ခြင်း	၄	သုသာန် ၃၇၀ အသစ် ဖာပင်သောက်ခြင်း
၅	ရွာချွင်း ဆက်လမ်းပြုပြင်ခြင်း (မြေသာ)	၅	စက်ကျတွင်း အသစ် ဖာပင်သောက်ခြင်း
၆	သုသာန် ၃၇၀ အသစ် ဖာပင်သောက်ခြင်း	၆	ရွာတွင်းလမ်းပြုပြင်ခြင်း
၇	အားကစား ကွင်းပြုပြင်ခြင်း	၇	စာကြည့်တိုက် အသစ် ဖာပင်သောက်ခြင်း
၈	စာကြည့်တိုက် အသစ် ပြုပြင်ခြင်း	၈	၂၄ နာရီ မီးလင်းခြင်း
၉	၂၄ နာရီ မီးလင်းရေး	၉	မျိုးချောင်းကျ ကားဂံ ဖာပင်သောက်ခြင်း
၁၀	ကျေးရွာစီမံကိန်း ပြုပြင်ခြင်း	၁၀	ကျေးရွာစီမံကိန်း ပြုပြင်ခြင်း



၈. ဤကျေးရွာ၏ လာမည့်( ၃)နှစ်အတွက် ဦးစားပေး ဖွံ့ဖြိုးတိုးတက်မှု လုပ်ငန်း အစီအစဉ်များအားဖော်ပြပါ။  
 (လူထုဗဟိုပြုစီမံကိန်း ရံပုံငွေအတွက် အဆိုပြုသော အစီအစဉ်များကိုဦးစားပေး အဆင့်အလိုက်ဖော်ပြပြီး ကျန် လူထုဗဟိုပြု စီမံကိန်း ရန်ပုံငွေအရင်းအမြစ်နှင့် မပတ်သက်သည့်အစီအစဉ်များလည်းဖော်ပြရန်ဖြစ်သည် )

	ကျေးရွာအတွက်ဦးစားပေးဖွံ့ဖြိုးတိုးတက်မှု လုပ်ငန်းစဉ်များ	အဆိုပြုသူ (အမျိုးသားများ/ အမျိုးသမီးများ/ အမျိုးသား+အမျိုးသမီး)	လူထုဗဟိုပြုစီမံကိန်းအတွက် အဆိုပြုသည် (ဦးစားပေးအဆင့် အလိုက်ဖော်ပြပါ)	ခန့်မှန်း ကုန်ကျ စရိတ်	အကျိုးခံစား ခွင့်ရှိသူခန့်မှန်းခြေ အရေအတွက်
၁	ရွာတွင်း လမ်းဖြူခြင်း	ကျား + မ	၂ ရွာချင်း ဆက်လမ်းဖြူခြင်း (ကမီချောင်းကျွန်း)	၃၀၀၀၀၀၀	၁၆၈
၂	ရွာချင်း ဆက်လမ်းဖြူခြင်း	ကျား + မ	၄ သုသာန် ရေဂရိတ်	၁၀,၀၀၀,၀၀၀	၁၆၈
၃	သုသာန် ရေဂရိတ်	ကျား + မ	၆ ရေဖောင်းဖြူခြင်းခြင်း	၁၀,၀၀၀,၀၀၀	၁၆၈
၄	ရေဖောင်းဖြူခြင်းခြင်း	ကျား + မ	၃ များချောင်းရေကာနက်	၁၀,၀၀၀,၀၀၀	၁၆၈
၅	ဆေးပေးခန်း အသစ်	ကျား + မ	၅ ဆေးပေးခန်း	၁၀,၀၀၀,၀၀၀	၁၆၈
၆	ချွေးချောင်းရေကာနက်	ကျား + မ	၁ ရွာတွင်းလမ်းဖြူခြင်း	၁၀,၀၀၀,၀၀၀	၁၆၈

ဥက္ကဋ္ဌ ၊ ကျေးရွာစီမံကိန်းအထောက်အကူပြုကော်မတီမှအတည်ပြုသည်။

အမည် ဦးခါမောင် လက်မှတ် ခါမောင် နေ့စွဲ ၁၈.၁.၂၀၁၆



ပုံစံ စ-၃ ကျေးရွာဖွံ့ဖြိုးရေး ဦးစားပေးအစီအစဉ် (Form PC 3)

လမ်းညွှန်ချက်/ အဆင့် (၃) ကျေးရွာမှိုင်းချက်အစည်းအဝေး ပြီးဆုံးသောအခါ ကျေးရွာစီမံကိန်း အထောက်အကူပြုကော်မတီသည် လူထုစည်းရုံးရေးမှူးအကူအညီဖြင့် ဤပုံစံကိုပြည့်စုံအောင် ဖြည့်သွင်းရမည်။ အားလုံးသော အခက်အခဲအတားအဆီးများ၊ ဖွံ့ဖြိုးမှုဦးစားပေးအစီအစဉ်များ၊ လူထုပတ်ဝန်းကျင်၏ ရန်ပုံငွေအရင်းအမြစ်နှင့် မသက်ဆိုင်သည့် လုပ်ငန်းများအားလုံးကိုဖော်ပြရမည်။

လူထုစည်းရုံးရေးမှူး/ဝန်ထမ်း အမည် ဒေါ်ခေမာယုန်းဖြူ

နေ့စွဲ ၁၈.၅.၂၀၁၆ စက်ဝန်းအား အမှတ်ခြစ်ပါ (✓)  စက်ဝန်း(၁)စက်ဝန်း (၂)  စက်ဝန်း (၃)  စက်ဝန်း (၄)

ပြည်နယ်/တိုင်း <u>စစ်ကိုင်း</u>	မြို့နယ် <u>ပင်လည်ဘူး</u>	ကျေးရွာအုပ်စု <u>ရွှေသာ</u>	ကျေးရွာ <u>ရွှေသာ၊ ကျေး</u>
------------------------------------	------------------------------	--------------------------------	--------------------------------

က. အခက်အခဲအတားအဆီးများအားဆွေးနွေးခြင်း - ယခုလက်ရှိအခြေအနေတွင်ဤကျေးရွာဖွံ့ဖြိုးတိုးတက်ရေးအတွက် အဓိကအခက်အခဲအတားအဆီးများသည် မည်သည်များဖြစ်ပါသနည်း(အမျိုးသား/သမီး အနည်းဆုံးအခက်အခဲ ၅ ခုစီဖော်ပြပါ)

အမျိုးသား အဖွဲ့မှတင်ပြသောအခက်အခဲအတားအဆီးများ	အမျိုးသမီး အဖွဲ့မှတင်ပြသောအခက်အခဲအတားအဆီးများ
၀ မွေးမြူရေးနည်းပညာသင်တန်း	၀ မျိုးကောင်းမျိုးသန့်
၂ ရွေးကောက်ပွဲစနစ်	၂ ရွေးကောက်ပွဲစနစ်
၃ စိုက်ပျိုးရေးနည်းပညာသင်တန်း	၃ စိုက်ပျိုးရေးနည်းပညာသင်တန်း
၄ ကျေးသွေး၊ ကျေးဝယ်ရေး	၄ မွေးမြူရေးနည်းပညာသင်တန်း
၅ စိုက်ပျိုးရေးနည်းပညာသင်တန်း	၅ စိုက်ပျိုးရေးနည်းပညာသင်တန်း
၆ မျိုးကောင်းမျိုးသန့်	၆ ကျေးသွေး၊ ကျေးဝယ်ရေး

ခ. မှိုင်းမှိုင်းခြင်း- ဤကျေးရွာဖွံ့ဖြိုးတိုးတက်ရေးအတွက်နောင်လာမည့် (၅) နှစ်အားရည်ရွယ်၍ ဆောင်ရွက်ရန်အတွက် မည်သည့်အရာများသည်အဓိကမှိုင်းမှိုင်းချက်ဖြစ်သနည်း။

အမျိုးသားအဖွဲ့မှတင်ပြသောမှိုင်းမှိုင်းချက်များ	အမျိုးသမီးအဖွဲ့မှတင်ပြသောမှိုင်းမှိုင်းချက်များ
၀ မွေးမြူရေးနည်းပညာသင်တန်း တက္ကသိုလ်	၀ မျိုးကောင်းမျိုးသန့် များကောင်းမြေမြေ
၂ ရွေးကောက်ပွဲစနစ်	၂ ရွေးကောက်ပွဲစနစ်
၃ စိုက်ပျိုးရေးနည်းပညာသင်တန်း တက္ကသိုလ်	၃ စိုက်ပျိုးရေးနည်းပညာသင်တန်း တက္ကသိုလ်
၄ ကျေးသွေး၊ ကျေးဝယ်ရေး	၄ မွေးမြူရေးနည်းပညာသင်တန်း တက္ကသိုလ်
၅ စိုက်ပျိုးရေးနည်းပညာသင်တန်း တက္ကသိုလ်	၅ စိုက်ပျိုးရေးနည်းပညာသင်တန်း တက္ကသိုလ်
၆ မျိုးကောင်းမျိုးသန့် တက္ကသိုလ်	၆ ကျေးသွေး၊ ကျေးဝယ်ရေး



ဂ. ဤကျေးရွာ၏ လာမည့် ( ၃ ) နှစ်အတွက် ဦးစားပေး ဖွံ့ဖြိုးတိုးတက်မှု လုပ်ငန်း အစီအစဉ်များအားဖော်ပြပါ။  
 (လူထုပဟိုပြုစီမံကိန်း ရံပုံငွေအတွက် အဆိုပြုသော အစီအစဉ်များကိုဦးစားပေး အဆင့်အလိုက်ဖော်ပြပြီး ကျန် လူထုပဟိုပြု စီမံကိန်း ရန်ပုံငွေအရင်းအမြစ်နှင့် မပတ်သက်သည့်အစီအစဉ်များလည်းဖော်ပြရန်ဖြစ်သည် )

	ကျေးရွာအတွက်ဦးစားပေးဖွံ့ဖြိုးတိုးတက်မှု လုပ်ငန်းစဉ်များ	အဆိုပြုသူ (အမျိုးသားများ/ အမျိုးသမီးများ/ အမျိုးသား+အမျိုးသမီး)	လူထုပဟိုပြုစီမံကိန်းအတွက် အဆိုပြုသည် (ဦးစားပေးအဆင့် အလိုက်ဖော်ပြပါ)	ခန့်မှန်း ကုန်ကျ စရိတ်	အကျိုးခံစား ခွင့်ရှိသူခန့်မှန်းခြေ အရေအတွက်
၁	စိုက်ပျိုးရေး လမ်းယူကန်	ကျား + ၁	၁ ၁	၃၀၀၀၀၀	
၂	ရွေးချွေရေး လမ်းယူကန်	ကျား + ၁	၅ ၂		
၃	ရွေးချွေရေး ကန်	ကျား + ၁	၆ ၃		
၄	ပျိုးကောင် မျိုးသန့်	ကျား + ၁	၈ ၄		
၅	ပျိုးကောင် လက်မှတ်	ကျား + ၁	၉ ၅		
၆	ပျိုးသန့် ကျေးသစ်	ကျား + ၁	၁ ၆		

ဥက္ကဋ္ဌ ၊ ကျေးရွာစီမံကိန်းအထောက်အကူပြုကော်မတီမှအတည်ပြုသည်။

အမည် ဦးခင်စော လက်မှတ် ခင်စော နေ့စွဲ ၁၀-၁-၂၀၁၆



၁၂။ ပုံစံ ၈-၄ ကျေးရွာဖွံ့ဖြိုးရေးစီမံကိန်းလုပ်ငန်းခွဲရွေးချယ်ခြင်းပုံစံ

ပုံစံ ၈-၄ ကျေးရွာအုပ်စုစီမံကိန်းလုပ်ငန်းခွဲရွေးချယ်ခြင်းပုံစံ

လမ်းညွှန်ချက်။ ။ ကျေးရွာအုပ်စုစီမံချက်ရေးဆွဲသည့်အစည်းအဝေးတွင် ဤပုံစံအားပြည်တွင်းပြုလုပ်ပြီးပါကကျေးရွာအုပ်စုဖွံ့ဖြိုးတိုးတက်ရေးစီမံချက်တွင် နောက်ဆုံးအဖြစ်တွဲထားရမည်။ CF ဖု အချက်အလက်များကို MIS သို့ ထည့်သွင်းရမည်။

ကျေးရွာစည်းရုံးရေးမှူး/ဝန်ထမ်းအမည် ဒေါ်ဇေယျာအုန်းဖြူ

နေ့စွဲ ၂၀၁၁.၂.၂၀.၀၆

ပြည်နယ်/တိုင်း မာကွေး မြို့နယ် ပင်လည်ဘူး ကျေးရွာအုပ်စု ခြေသာ ဝက်ဝန်းအားအမှတ်ဖြစ်ပေးပါ(၇) ဝက်ဝန်း(၁) ဝက်ဝန်း(၂) ဝက်ဝန်း(၃) ဝက်ဝန်း(၄) ဝက်ဝန်း(၅)

ကျေးရွာအမည်	ဆောင်ရွက်မည့် လုပ်ငန်းများ	အတိုင်းအတာ	ခန့်မှန်း တိုက်ရိုက်အကျိုး ခံစားခွင့်ရှိသူများ	အဆိုပြုတင်ပြသူ	စီမံကိန်းမှ ထည့်ဝင်မှု	ခန့်မှန်းကုန်ကျစရိတ်		စုစုပေါင်း
						ကျေးရွာမှ ထည့်ဝင်မှု	အခြားထည့်ဝင်မှု (ဖော်ပြပါ) ထည့်ဝင်ငွေ   အမည်/အဖွဲ့	
ခြေသာ	ရွာတွင်းလမ်း၊ လျှောက်ချော စက်၊ ဖြူငံ(အိတ်) ၉"	၉၆၀' x ၁၂' x ၉"		<input type="checkbox"/> အမျိုးသား <input type="checkbox"/> အမျိုးသမီး <input checked="" type="checkbox"/> အမျိုးသား+သမီး	၉၆၀,၀၀၀.၀၀		၉	၉၆၀,၀၀၀.၀၀
တစ်ချောင်းကုန်း	ရွာချင်းဆက် လမ်း၊ လျှောက်ချောစက်(ဖူငံ) ၉"	၁၀၀၀' x ၁၂' x ၉"		<input type="checkbox"/> အမျိုးသား <input type="checkbox"/> အမျိုးသမီး <input checked="" type="checkbox"/> အမျိုးသား+သမီး	၉၆၀,၀၀၀.၀၀		၄၄၂,၅၅၀	၁၀၀၀,၀၀၀.၀၀
				<input type="checkbox"/> အမျိုးသား <input type="checkbox"/> အမျိုးသမီး <input type="checkbox"/> အမျိုးသား+သမီး				
				<input type="checkbox"/> အမျိုးသား <input type="checkbox"/> အမျိုးသမီး <input type="checkbox"/> အမျိုးသား+သမီး				
				<input type="checkbox"/> အမျိုးသား <input type="checkbox"/> အမျိုးသမီး <input type="checkbox"/> အမျိုးသား+သမီး				

ရာထူး ကျေးရွာအုပ်စု စီ/ထောက်ကော်မတီ ဥက္ကဋ္ဌ အမည် ဒေါ်ဝင်းနီ

လက်မှတ် [Signature] ရက်စွဲ ၂၀.၁.၂၀၁၆



ပုံစံ ၈-၄ ကျေးရွာအုပ်စုစီမံကိန်းလုပ်ငန်းခွဲရွေးချယ်ခြင်းပုံစံ

လမ်းညွှန်ချက်။ ။ ကျေးရွာအုပ်စုစီမံကိန်းရေးဆွဲသည့်အစည်းအဝေးတွင် ဤပုံစံအားလူထုစည်းရုံးရေးမျိုး / လက်ထောက်နည်းညာများထံရှိ အကူအညီဖြင့် မြည့်စုံစွာဖြည့်သွင်းပြီးပါကကျေးရွာအုပ်စုစီမံကိန်းတိုက်ထက်ရေးစီမံချက်တွင်နောက်ထက်ဖွဲ့အဖြစ်တွဲထားရမည်။ CF မှ အချက်အလက်များကို MIS သို့ ထည့်သွင်းရမည်။  
 ကျေးရွာစည်းရုံးရေးမှူး/ဝန်ထမ်းအမည် - ဒေါ်ခေမာယုနှင်းဖြူ  
 နေ့စွဲ ၂၀၂၀.၂၀.၂၆  
 ပြည်နယ်/တိုင်း၊ စစ်ကိုင်း၊ ညိုနယ် ဝမ်းလှော်ကျေးရွာအုပ်စု၊ ကျေးရွာအုပ်စု (၇)၊ ဝက်ဝန်း(၂)၊ ဝက်ဝန်း(၃)၊ ဝက်ဝန်း(၄)

ကျေးရွာအမည်	ထောင်ရွက်မည် လုပ်ငန်းများ	အတိုင်းအတာ	ခန့်မှန်း တိုက်ရိုက်အကျိုး ခံစားခွင့်ရှိသူများ	အဆိုပြုထားသည့် အမျိုးသား၊ အမျိုးသမီး၊ အမျိုးသား+သမီး၊ အမျိုးသား၊ အမျိုးသမီး၊ အမျိုးသား+သမီး၊ အမျိုးသား၊ အမျိုးသမီး၊ အမျိုးသား+သမီး၊ အမျိုးသား၊ အမျိုးသမီး၊ အမျိုးသား+သမီး	ခန့်မှန်းကုန်ကျစရိတ်			စုစုပေါင်း
					စီမံကိန်းမှ ထည့်သွင်းမှု	ကျေးရွာမှ ထည့်သွင်းမှု	အခြားထည့်သွင်းမှု (ဖော်ပြပါ) ထည့်သွင်းမှု   အမည်/အဖွဲ့	
လက်ဆွဲကန်	အောက်ကျေးရွာ၊ ဝက်ဝန်း ၂	၂၀ x ၆ x ၇	၆၀	အမျိုးသား၊ အမျိုးသမီး၊ အမျိုးသား+သမီး	၂၆၀၀,၀၀၀		၅၁၄,၆၀၀	၂၀၄,၁၄၆၀၀
ပိန္နဲကျင်း	ပေါက်ကျေးရွာ၊ အောက်ကျေးရွာ၊ ဝက်ဝန်း ၂	၅ x ၅ x ၇	၆၀	အမျိုးသား၊ အမျိုးသမီး၊ အမျိုးသား+သမီး	၂၆၀၀,၀၀၀			၆၆,၀၀၀,၀၀၀
	ကျေးရွာအုပ်စု၊ ဝက်ဝန်း ၂	၅ x ၅ x ၇	၂၄၅	အမျိုးသား၊ အမျိုးသမီး၊ အမျိုးသား+သမီး				
	ကျေးရွာအုပ်စု၊ ဝက်ဝန်း ၂	၅ x ၅ x ၇	၂၄၀	အမျိုးသား၊ အမျိုးသမီး၊ အမျိုးသား+သမီး				

ရာထူး ကျေးရွာအုပ်စု စီမံကိန်းစီမံကိန်းဥက္ကဋ္ဌ အမည် ဒေါ်ဝင်းနွဲ့

လက်မှတ် ရက်စွဲ ၂၀.၁၂.၀၆



ပုံစံ ၈-၄ ကျေးရွာအုပ်စုစီမံကိန်းလုပ်ငန်းခွဲရွေးချယ်ခြင်းပုံစံ

လမ်းညွှန်ချက် ။ ကျေးရွာအုပ်စုစီမံချက်ရေးဆွဲသည့်အစည်းအဝေးတွင် ဤပုံစံအားလုပ်ထုတ်ရန်ရေးမှူး / လက်ထောက်နည်းပညာမှူးတို့၏ အကူအညီဖြင့် ပြည်ပုံစံဖြည့်သွင်းရမည်။ ဤပုံစံအားပြည်ပုံစံဖြည့်သွင်းပြီးပါကကျေးရွာအုပ်စုဖွံ့ဖြိုးတိုးတက်ရေးစီမံချက်တွင်နောက်ဆက်တွဲအဖြစ်တွဲထားရမည်။ CF မှ အချက်အလက်များကို MIS သို့ ထည့်သွင်းရမည်။  
 ကျေးရွာစည်းရုံးရေးမှူး/ဝန်ထမ်းအမည် ဒေါ်ခေမာ့ယုနီ  
 နေ့စွဲ ၂၀.၅.၂၀၁၆  
 ပြည်နယ်/တိုင်း စစ်ကွဲဒေသ ပြနယ် ပလ္လင်တောင်၊ ကျေးရွာအုပ်စု ခေမာ  
 စက်ဝန်းအားအမှတ်ခြစ်ပေးပါ(✓)၊ စက်ဝန်း(၀)၊ စက်ဝန်း(၂)၊ စက်ဝန်း(၃)၊ စက်ဝန်း(၄)

ကျေးရွာအမည်	ဆောင်ရွက်မည့် လုပ်ငန်းများ	အတိုင်းအတာ	ခန့်မှန်း တိုက်ရိုက်အကျိုး ဖိစားခွင့်ရှိသူများ	အခေါ်ပြောင်ပြုငှာ	ခန့်မှန်းကုန်ကျစရိတ်			စုစုပေါင်း
					စီမံကိန်းမှ ထည့်ဝင်မှု	ကျေးရွာမှ ထည့်ဝင်မှု	အခြားထည့်ဝင်မှု (ဖော်ပြပါ) ထည့်ဝင်မှု   အမည်/အဖွဲ့	
ချိုသာကျင်း	ဥက္ကဋ္ဌလမ်း ၆၆၆၆၆	၂၂' x ၉' ၂၀၀၀	၁၆၈	<input type="checkbox"/> အချိုးသား <input type="checkbox"/> အချိုးသမီး <input checked="" type="checkbox"/> အချိုးသား+သမီး	၉၆၀၀၀၀၀			၉၆,၀၀,၀၀၀
ချောထီးဝေါက်	ဥက္ကဋ္ဌလမ်း ၆၆၆၆၆	၂၄' x ၉' ၂၀၀၀	၁၅၇	<input type="checkbox"/> အချိုးသား <input type="checkbox"/> အချိုးသမီး <input checked="" type="checkbox"/> အချိုးသား+သမီး	၉၆,၀၀,၀၀၀			၉၆,၀၀,၀၀၀
				<input type="checkbox"/> အချိုးသား <input type="checkbox"/> အချိုးသမီး <input type="checkbox"/> အချိုးသား+သမီး				
				<input type="checkbox"/> အချိုးသား <input type="checkbox"/> အချိုးသမီး <input type="checkbox"/> အချိုးသား+သမီး				
				<input type="checkbox"/> အချိုးသား <input type="checkbox"/> အချိုးသမီး <input type="checkbox"/> အချိုးသား+သမီး				

ရထား ကျေးရွာအုပ်စု စီမံကိန်းစီမံကိန်းဥက္ကဋ္ဌ အမည် ဒေါ်ခေမာ့ယုနီ  
 လက်မှတ် [Signature] ရက်စွဲ ၂၀.၅.၂၀၁၆





၁၃။ ပုံစံ ၈-၁၂။ အစည်းအဝေးတက်ရောက်သူစာရင်း

ပုံစံ - ၈-၁၂ - အစည်းအဝေးတက်ရောက်သူများ (FORM PC 12)

လမ်းညွှန်၊ စီမံကိန်း အစည်းအဝေးအားလုံးတွင် အသုံးပြုရန်၊ လူထုစည်းရုံးရေးမှူးက ကျေးဇူးပြု၍ ကွင်းဆင်းစဉ် စစ်ဆေး၍  
 ပုံစံ ၂ စီမံကိန်းစက်ဝန်းအချိန်ဇယားပါ အစည်းအဝေးတက်ရောက် သူများစာရင်းကို ဖြည့်သွင်းရန်

စည်းရုံးရေးမှူးအမည် - ဒေါ်စောသူဇွန်မြင့်  
 ရက်စွဲ။ ၁၇.၁.၂၀၁၆ စီမံကိန်းစက်ဝန်းအမှတ်ဖြစ်ပါ (V)  စက်ဝန်း(၁)  
 စက်ဝန်း(၂)  စက်ဝန်း(၃)  စက်ဝန်း(၄)

ပြည်နယ်/ တိုင်းဒေသကြီး။ စစ်ကိုင်း၊ မြို့နယ်။ ပင်လယ်ဘူး၊ ကျေးရွာအုပ်စု။ မြေသာ၊ ကျေးရွာ။ ချိုသာလှည်း

စဉ်	အမည်	ကျား (V)	မ (V)	အိမ်ထောင်စုကိုယ်စားလှယ် (V) <sup>(၁)</sup>	လူမျိုး	လက်မှတ်
၁။	ဦးဝင်းညို	✓		✓	ဗမာ	ဝင်းညို
၂။	ဒေါ်လွှေ		✓	✓	ဗမာ	ဒေါ်လွှေ
၃။	ဦးချစ်စော	✓		✓	ဗမာ	ချစ်စော
၄။	ဒေါ်ဖြူမိ		✓	✓	ဗမာ	ဖြူမိ
၅။	ဒေါ်ဖြူမိ		✓	✓	ဗမာ	ဖြူမိ
၆။	ဦးသာဝါး	✓		✓	ဗမာ	သာဝါး
၇။	ဒေါ်သန်းစိန်		✓	✓	ဗမာ	သန်းစိန်
၈။	ဒေါ်ချစ်သူ		✓	✓	ဗမာ	ချစ်သူ
၉။	ဦးဖြူမောင်	✓		✓	ဗမာ	ဖြူမောင်
၁၀။	ဦးအောင်	✓		✓	ဗမာ	အောင်
၁၁။	ဒေါ်ဖြူမိ		✓	✓	ဗမာ	ဖြူမိ
၁၂။	ဦးစာန်ဝင်း	✓		✓	ဗမာ	စာန်ဝင်း
၁၃။	ဒေါ်ဖြူမိ		✓	✓	ဗမာ	ဖြူမိ
၁၄။	ဦးလှိုင်	✓		✓	ဗမာ	လှိုင်
၁၅။	ဒေါ်ခင်စိန်		✓	✓	ဗမာ	ခင်စိန်
၁၆။	ဒေါ်မိမိ		✓	✓	ဗမာ	မိမိ
၁၇။	ဒေါ်သက်ထားစာန်		✓	✓	ဗမာ	သက်ထားစာန်
၁၈။	ဒေါ်စာန်စိန်		✓	✓	ဗမာ	စာန်စိန်
၁၉။	ဒေါ်မိမိ		✓	✓	ဗမာ	မိမိ
၂၀။	ဦးစိန်	✓		✓	ဗမာ	စိန်
၂၁။	ဦးချစ်စော	✓		✓	ဗမာ	ချစ်စော
၂၂။	ဒေါ်တင်တင်		✓	✓	ဗမာ	တင်တင်
၂၃။	ဦးချစ်စော	✓		✓	ဗမာ	ချစ်စော
၂၄။	ဒေါ်သန်းစိန်		✓	✓	ဗမာ	သန်းစိန်
၂၅။	ဒေါ်ချစ်သူ		✓	✓	ဗမာ	ချစ်သူ
၂၆။	ဒေါ်ဖြူမိ		✓	✓	ဗမာ	ဖြူမိ
၂၇။	ဦးဖြူမောင်	✓		✓	ဗမာ	ဖြူမောင်

(၁) အိမ်ထောင်စုကိုယ်စားလှယ်အဖြစ်ရရှိမည့်အား အမျိုးသား/အမျိုးသမီး အိမ်ထောင်စု တစ်စုကို ကိုယ်စားပြုသူမည်သူမဆို အမှတ်ဖြစ်ပါ။

ကျား - ၁၂  
 မ - ၁၈  
 အိမ်ထောင်စု - ၂၆





ပုံစံ - ၈-၁၂ - အမည်အစေးတက်ရောက်သူများ (FORM PC 12)

လမ်းညွှန်၊ စီမံကိန်း အစည်းအဝေးအားလုံးတွင် အသုံးပြုရန်၊ လူထုစည်းရုံးရေးများက ကျေးရွာသို့ ကွင်းဆင်းစဉ် စစ်ဆေး၍ ပုံစံ ၂ စီမံကိန်းစက်ဝန်းအချိန်ဇယားပါ အစည်းအဝေးတက်ရောက် သူများစာရင်းကို ဖြည့်သွင်းရန်

စည်းရုံးရေးမှူးအမည် **ဒေါ်မေသယု ဖျဉ်းဖြူ**

ရက်စွဲ **၁၈. ၁. ၂၀၁၆** စီမံကိန်းစက်ဝန်းအမှတ်ဖြစ်ပါ (✓)  စက်ဝန်း(၁)  စက်ဝန်း(၂)  စက်ဝန်း(၃)  စက်ဝန်း(၄)

ပြည်နယ်/ တိုင်းဒေသကြီး **စစ်ကိုင်း** မြို့နယ် **ပင်လည်ဘူး** ကျေးရွာအုပ်စု **မြေတာ** ကျေးရွာ **ချိုယား ကျေး**

စဉ်	အမည်	ကျား (✓)	မ (✓)	အိမ်ထောင်စုကိုယ်စားလှယ် (✓) <sup>(၁)</sup>	လူမျိုး	လက်မှတ်
၁	ဒေါ် ဝဇ် ဖျဉ်း	✓		✓	ဗမာ	ဝဇ် ဖျဉ်း
၂	ဒေါ် ချစ်စောင်း	✓		✓	ဗမာ	<del>ချစ်စောင်း</del>
၃	ဒေါ်ကျေး		✓	✓	ဗမာ	ဒေါ်ကျေး
၄	ဒေါ်ဇော်စိုင်း		✓	✓	ဗမာ	ဇော်စိုင်း
၅	ဒေါ်ဖြူစိုင်း		✓	✓	ဗမာ	ဖြူစိုင်း
၆	ဒေါ်အောင်အောင်	✓		✓	ဗမာ	အောင်အောင်
၇	ဒေါ်အောင်အောင်		✓	✓	ဗမာ	အောင်အောင်
၈	ဒေါ်ကျော်စွာ	✓		✓	ဗမာ	ကျော်စွာ
၉	ဒေါ်အောင်အောင်		✓	✓	ဗမာ	အောင်အောင်
၁၀	ဒေါ်အောင်အောင်		✓	✓	ဗမာ	အောင်အောင်
၁၁	ဒေါ်အောင်အောင်	✓		✓	ဗမာ	အောင်အောင်
၁၂	ဒေါ်အောင်အောင်		✓	✓	ဗမာ	အောင်အောင်
၁၃	ဒေါ်အောင်အောင်		✓	✓	ဗမာ	အောင်အောင်
၁၄	ဒေါ်အောင်အောင်	✓		✓	ဗမာ	အောင်အောင်
၁၅	ဒေါ်အောင်အောင်		✓	✓	ဗမာ	အောင်အောင်
၁၆	ဒေါ်အောင်အောင်		✓	✓	ဗမာ	အောင်အောင်
၁၇	ဒေါ်အောင်အောင်	✓		✓	ဗမာ	အောင်အောင်
၁၈	ဒေါ်အောင်အောင်		✓	✓	ဗမာ	အောင်အောင်
၁၉	ဒေါ်အောင်အောင်		✓	✓	ဗမာ	အောင်အောင်
၂၀	ဒေါ်အောင်အောင်	✓		✓	ဗမာ	အောင်အောင်
၂၁	ဒေါ်အောင်အောင်	✓		✓	ဗမာ	အောင်အောင်
၂၂	ဒေါ်အောင်အောင်	✓		✓	ဗမာ	အောင်အောင်
၂၃	ဒေါ်အောင်အောင်	✓		✓	ဗမာ	အောင်အောင်
၂၄	ဒေါ်အောင်အောင်		✓	✓	ဗမာ	အောင်အောင်
၂၅	ဒေါ်အောင်အောင်		✓	✓	ဗမာ	အောင်အောင်
၂၆	ဒေါ်အောင်အောင်		✓	✓	ဗမာ	အောင်အောင်
၂၇	ဒေါ်အောင်အောင်	✓		✓	ဗမာ	အောင်အောင်

(၁) အိမ်ထောင်စုကိုယ်စားလှယ်၊ အမျိုးသား/အမျိုးသမီး အိမ်ထောင်စု တစ်ခုကို ကိုယ်စားပြုသူမည်သူမဆို အမှတ်ဖြစ်ပါ။

ကျား - ၁၄  
မ - ၁၈  
အိမ်ထောင်စု - ၂၈



ပုံစံ - ၈-၁၂ - အစည်းအဝေးတက်ရောက်သူများ (FORM PC 12)

လမ်းညွှန်၊ စီမံကိန်း အစည်းအဝေးအားလုံးတွင် အသုံးပြုရန်၊ လူထုစည်းရုံးရေးမှူးက ကျေးရွာသို့ ကွင်းဆင်းစဉ် စစ်ဆေး၍ ပုံစံ ၂ စီမံကိန်းစက်ဝန်းအချိန်ဇယားပါ အစည်းအဝေးတက်ရောက် သူများစာရင်းကို ဖြည့်သွင်းရန်

စည်းရုံးရေးမှူးအမည် **ဒေါ်မေသူဇွန်းဖြူ**

ရက်စွဲ။ **၁၈.၁.၂၀၁၆** စီမံကိန်းစက်ဝန်းအမှတ်ဖြစ်ပါ(✓)  စက်ဝန်း(၁)

စက်ဝန်း(၂)  စက်ဝန်း(၃)  စက်ဝန်း(၄)

ပြည်နယ်/ တိုင်းဒေသကြီး **စစ်ကိုင်း** မြို့နယ် **ပင်လည်ဘူး** ကျေးရွာအုပ်စု **ရွှေသာ** ကျေးရွာ **ဒွါယား ကျေးရွာ**

အစည်းအဝေးခေါင်းစဉ်။

စဉ်	အမည်	ကျား (✓)	မ (✓)	အိမ်ထောင်စုကိုယ်စားလှယ်(✓) <sup>(၁)</sup>	လူမျိုး	လက်မှတ်
၂၈	ဒေါ်မိမိအေး		✓	✓	ဗမာ	မိမိအေး
၂၉	ဒေါ်ဖြူဖြူ		✓	✓	ဗမာ	ဖြူဖြူ
၃၀	ဦးအောင်အောင်	✓		✓	ဗမာ	အောင်အောင်
၃၁	ဒေါ်ခင်စန်းစန်း	-			ဗမာ	ခင်စန်းစန်း
၃၂	ဒေါ်အေးအေး	-			ဗမာ	အေးအေး
စုစုပေါင်း		၁၄	၁၈	၂၈		

(၁) အိမ်ထောင်စုစီးခြင်းဖြစ်ရန်မလိုပါ။ အမျိုးသား/အမျိုးသမီး အိမ်ထောင်စု တစ်စုကို ကိုယ်စားပြုသူမည်သူမဆို အမှတ်ဖြစ်ပါ။







လူထုဗဟိုပြုစီမံကိန်း

စစ်ကိုင်းတိုင်းဒေသကြီး၊ ပင်လည်ဘူးမြို့နယ်

ကျေးရွာအစည်းအဝေးမှတ်တမ်း

ကျေးရွာ..... ချိုယားကုန်း .....

ကျေးရွာအုပ်စု..... ကြွေသာ .....

အစည်းအဝေးပြုလုပ်သည့်နေရာ။ ဦးခေင်ဇေယျဝမ်း ငြေမိတ် .....

အစည်းအဝေးပြုလုပ်သည့်နေ့ရက်။ ၁၈.၁.၂၀၁၆ .....

အစည်းအဝေးပြုလုပ်သည့်အကြောင်းအရာ..... ကျေးရွာအုပ်စုဝန်ထမ်းရွေးချယ်ခြင်းနှင့် ကျေးရွာ ဖွံ့ဖြိုးရေး အစီအစဉ်ရေးဆွဲခြင်း .....

အစည်းအဝေးတက်ရောက်သူဦးရေ ..... ကျား ( ၁၄ ) ဦး မ ( ၁၈ ) ဦး = ( ၃၂ ) ဦး

ဆွေးနွေးချက်များ။

ဆွေးနွေးချက် (၁) ကျေးရွာစေတနာ့ဝန်ထမ်းရွေးချယ်ရာတွင် မွန်လမ်း ကြွေသာ ဗဟိုစေတနာ့ဝန်ထမ်း အဖွဲ့ဝင်တစ် ဦးက ဆက်လက် ပါဝင်စားသော သို့မဟုတ် စာရေးတတ် ဖတ်တတ်သူ လိုသာ အစီအစဉ် ရှိလျှင် ရွေးချယ်ခြင်း ဖြစ်ကြောင်း ဆွေးနွေးကြသည်။

ဆွေးနွေးချက် (၂) စီမံကိန်းဗဟိုဖွဲ့စည်းရေးအဖွဲ့ဝင်များ ဖြစ်ရန်အတွက် စေတနာ့ဝန်ထမ်း ဝန်ထမ်းများ ကို ရွေးချယ်ခြင်း ၊ ရင်းစာဝန်များ ကိုလည်း အတတ် နိုင်ဆုံး ထမ်းဆောင်နိုင်သူ ဖြစ်စေရန်နှင့် ကျေးရွာတွင် အခြေအနေအထားရှိသူ လိုသာ အစီအစဉ် နိုင်ဆုံး စားဖွဲ့ ရွေးချယ်ပေးစေရန် ကြောင်း ဆွေးနွေးခဲ့ကြသည်။  
ကျေးရွာ ဖွံ့ဖြိုးရေး အစီအစဉ်များ ရေးဆွဲရာတွင်လည်း လိုအပ်ချက်ကို နားလည်စွာ ရွေးချယ်နိုင်ရန် ဆွေးနွေးကြသည်။



ဆုံးဖြတ်ချက်များ။

- ဆုံးဖြတ်ချက်(၁) စီမံကိန်း၊ ဗဟိုယန္တရား တွင် ဦးစီးဌာန၊ ထွန်း ဦး သည် စေတနာ့ဝန်ထမ်း၊ စာဝန်အား ခဲ ၂ ခု ခံ ဖြစ်ရမည် ၊ ဒေါ်နှစ်ဒီ ဖြူသည် စေတနာ့ဝန်ထမ်း ၊ စာဝန်အား ခဲ ၂ ခု ခံ ဖြစ်ရမည် ၊ အများဆုံး ၇ ဂွီ ဖြီး သွက်လက်ကျ စီမံကိန်း ဖြစ် စေတနာ့ဝန်ထမ်း၊ စာဝန် အား ထမ်းဆောင် နိုင်မည်ဖြစ်ကြောင်း အတည်ပြု ဖြီး ဦးစီးဌာန၊ ထွန်း ဦး နှင့် ဒေါ်နှစ်ဒီ၊ ဒီဖြူတို့ အား စေတနာ့ဝန်ထမ်း စာဝန်ထမ်း ဆောင်ရွက် ဆုံးဖြတ်ခြင်း ဖြစ်ပါသည်။
- ဆုံးဖြတ်ချက်(၂)

သဘောတူညီချက်များ။

- (၁) ကျေးဇူးတင်စေတနာ့ဝန်ထမ်း သည် အထည်အလက်၊ အဝတ်၊ ဖိတ်ကြား၊ ခြစ်၊ အစည်း၊ အဝတ်၊ ဖြတ်တမ်း၊ ရေ၊ ခြစ်၊ ချား၊ ဖြူလျှပ်ကစည်း၊
- (၂) ပစ္စည်းဝယ်ယူမှုကွပ်ကဲရေး ၊ ငွေစာရင်း ဖြူလျှပ်ကွပ်ကဲရေး အကယ်၍ ဆုံးရှုံးမှုပေးပေးရန်။
- (၃) စီမံကိန်းလုပ်ငန်း၊ ခွဲလုပ်ဆောင်ရွက်ရာ အတွင်းတွင် လိုအပ်သည်များ ကူညီဆောင်ရွက်ပေးရန် နှင့် ဦးစီးဌာန၊ ထွန်း ဦး နှင့် ဒေါ်နှစ်ဒီ၊ ဒီဖြူတို့ အား စေတနာ့ဝန်ထမ်း အဖြစ် ရွေးချယ်ခြင်း အပေါ်တွင်လည်း ကျေးဇူးတင်သော ချား ခွဲသဘောတူ ကျောက်ကြာပါသည်။  
(မှတ်တမ်းတင်)

  
 ဒေါ်စေတနာ့ဝန်ထမ်း၊ ခြစ်  
 လျှပ်ကွပ်ကဲရေး၊ ရုံး၊ ရေ၊ ခြစ်





၁၃။ ကဏ္ဍအလိုက် အခက်အခဲမှတ်တမ်း

ကဏ္ဍအလိုက် ဦးစားပေးဖွံ့ဖြိုးရေးလုပ်ငန်းစဉ်များ

ဒဂုံသားကျွန်းကျေးရွာ

မူရင်းအား ကျေးရွာဖွံ့ဖြိုးရေးအထောက်အကူပြုကော်မတီတွင် ထားရှိရပါမည်။ အခြားဌာနများနှင့် ညှိနှိုင်းရန်အတွက် မိတ္တူအား

	အဆင့်	လုပ်ငန်း	အဆိုပြုသူ	လ/နှစ်	လုပ်ဆောင်မည့်သူ	ပြင်ပမှ ထောက်ပံ့ပေးသူ
အခြေခံအဆောက်အအုံ	၀	ဥာတုဦးကမ်းဖြူခြင်း	ဦးကျား ဦးမ	...../၂၀၁၆	ကျေးရွာကူထု ကော်မတီ	
	၂	ဥာချစ်ဆက်လမ်းဖြူခြင်း	ဦးကျား ဦးမ	...../၂၀၁၇	“	
	၃	ရွေးချောင်းကျောက်	ဦးကျား ဦးမ	...../၂၀၁၈	“	
	၄	ဘုဿာန်လှေ	ဦးကျား ဦးမ	...../၂၀၁၉	“	
	၅	ကျောက်စားဖြူခြင်း	ဦးကျား ဦးမ	...../၂၀၂၀	“	
အသက်မွေးဝမ်းကျောင်း/ရိတ်ချိုးရေး	၀	ရိတ်ချိုးကျေးနှင်း ပညာ	ဦးကျား ဦးမ	...../၂၀၁၆	ကျေးရွာကူထု	
	၂	ရွေးခြင်းကျေးနှင်း ပညာ	ဦးကျား ဦးမ	...../၂၀၁၇	“	
	၃	ရိတ်ချိုးလက်ရွှေ ပညာသင်တန်း	ဦးကျား ဦးမ	...../၂၀၁၈	“	
	၄	ကျေးသွားကုန်ဝယ်ရောင်း	ဦးကျား ဦးမ	...../၂၀၁၉	“	
	၅		ဦးကျား ဦးမ	...../.....	“	
ကျန်းမာရေးနှင့် အဟာရ	၀	ဆေးပေးခန်း (အသစ်)	ဦးကျား ဦးမ	...../၂၀၂၀	“	
	၂		ဦးကျား ဦးမ	...../.....		
	၃		ဦးကျား ဦးမ	...../.....		
	၄		ဦးကျား ဦးမ	...../.....		
	၅		ဦးကျား ဦးမ	...../.....		
ပညာရေး	၀		ဦးကျား ဦးမ	...../.....		
	၂		ဦးကျား ဦးမ	...../.....		
	၃		ဦးကျား ဦးမ	...../.....		
	၄		ဦးကျား ဦးမ	...../.....		
	၅		ဦးကျား ဦးမ	...../.....		
အခြား	၀	ငွေကြေး၊ အကုတ်အမြီ	ဦးကျား ဦးမ	...../၂၀၁၆	“	
	၂	မျိုးကောင်းမျိုးသန့်	ဦးကျား ဦးမ	...../၂၀၁၇	“	
	၃		ဦးကျား ဦးမ	...../.....		
	၄		ဦးကျား ဦးမ	...../.....		
	၅		ဦးကျား ဦးမ	...../.....		



# ၁၆။ကျေးရွာဖွံ့ဖြိုးရေးစီမံချက်အရည်အသွေးထိန်းချုပ်မှု (Checklist for VDP)

ထိန်းချုပ်သူ-

ရက်စွဲ-

ရွာ-  
မြို့နယ်-

VDP ရက်စွဲ-  
ကျေးရွာအုပ်စု-

(၁) VDP စာရွက်စာတမ်းပြီးဆုံးမှုကို စစ်ဆေးပါ။ (OM အရ)

- မျက်နှာဖုံး (အဖုံး)
- မာတိကာ
- ကျေးရွာအခြေခံ Data
- PSA အကျဉ်းချုပ်နှင့် PRA လုပ်ငန်းစဉ်
- အမျိုးသား/အမျိုးသမီးအဖွဲ့များ၏ အခက်အခဲများ
- ကျေးရွာမျှော်မှန်းချက် (ဆွေးနွေးချက်ရလဒ်)
- အမျိုးသား/အမျိုးသမီးအဖွဲ့များသဘောတူထားသည့် နောင်လေးနှစ်အတွက် ဦးစားပေးလုပ်ငန်းများစာရင်း (အခြေခံအဆောက်အအုံ၊အသက်မွေးမှု၊ ပညာရေး၊ လူမှုရေးထိန်းသိမ်းမှု....)

နောက်ဆက်တွဲများ-

- လူမှုရေးအကဲဖြတ်မှု စာရွက်စာတမ်းခါတ်ပုံနှင့် PRA လုပ်ငန်းစဉ် (ဖြစ်နိုင်လျှင်)၊ မြေပုံများ ပါရမည်၊ စည်းစိမ်ပိုင်ဆိုင်မှုအဆင့်၊ venn ပုံ...
- ကျေးရွာစီမံကိန်းရေးဆွဲရေးအစည်းအဝေးမိတ္တူ
- ကျေးရွာ၏အချက်အလက် (PC 1 ပုံစံ)
- ကျေးရွာမျှော်မှန်းချက်

(၂) လူမှုရေးအကဲဖြတ်မှုအရည်အသွေးနှင့် VDP စစ်ဆေးပါ။

- VDP တွင်ပါဝင်သောဦးရေ (အမျိုးသား/အမျိုးသမီး)- |
- လူမှုရေးအကဲဖြတ်မှုအရည်အသွေးနှင့် VDP အတွက် ရက်ပေါင်း-
- PRA ပစ္စည်းများ အသုံးပြုသည့် အရေအတွက်-
- ပါဝင်သောဦးရေနှင့် လုပ်ငန်းများ မှတ်တမ်းတင်ခြင်း (အစည်းအဝေးမှတ်တမ်း၊ အဖွဲ့ခါတ်ပုံ၊ တိုင်းရင်းသားအနည်းစုနှင့် ထိခိုက်လွယ်သော အဖွဲ့များ)
  - အလွန်ကောင်း
  - ကောင်း
  - ညံ့
- လုပ်ငန်းများ မှတ်တမ်းတင်ခြင်းနှင့် အမျိုးသမီးအဖွဲ့အစည်းအဝေး၏ရလဒ် အားခွဲခြားပေးထားသလား။
  - ရှိ
  - မရှိ
- စီမံကိန်းအရေအတွက် (အမျိုးသား/အမျိုးသမီးရွေးချယ်မှုအရေအတွက်)- |
- PRAနှင့်သက်ဆိုင်သောအခြား စီမံကိန်းအရေအတွက် (အမျိုးသား/အမျိုးသမီးရွေးချယ်မှုအရေအတွက်)- |