

ပြည်ထောင်စုသမ္မတ မြန်မာနိုင်ငံတော် အစိုးရ
စိုက်ပျိုးရေး၊ မွေးမြူရေးနှင့်ဆည်မြောင်းဝန်ကြီးဌာန
ကျေးလက်ဒေသဖွံ့ဖြိုးတိုးတက်ရေး ဦးစီးဌာန
ပင်လည်ဘူးမြို့နယ်



လူထုပတ်ဝန်းကျင်ပြုစီမံကိန်း
National Community Driven Development Project
(NCDDP)



ကျေးရွာဖွံ့ဖြိုးရေးအစီအစဉ်
Village Development Plan (VDP)
ရောင်းနီး ကျေးရွာ ၊ တောင်ခွန်းကျေးရွာ အုပ်စု

၂၀၁၆ ခုနှစ်

ပင်လည်ဘူးမြို့



မာတိကာ

၁။ပင်လည်ဘူးမြို့နယ်မြေပုံ 2

၂။တောင်ဒွန်းအုပ်စုမြေပုံ 3

၃။ကျေးရွာအုပ်စုတွင်ပါဝင်သောကျေးရွာစာရင်းများ 4

၄။ကျေးရွာအခြေခံအချက်အလက်များ 4

၅။လူထုပူးပေါင်းပါဝင်သောလူမှုဆန်းစစ်ခြင်းနှင့်အကဲဖြတ်ခြင်းလုပ်ငန်းစဉ် (PSA/PRA) အကျဉ်းချုပ် 5

၆။ကျေးရွာဖွံ့ဖြိုးရေးအစီအစဉ်အတွက်အသုံးပြုခဲ့သော PRA tools များနှင့်တစ်ခုချင်းစီအတွက်သုံးသပ်ချက်များ ... 7

၇။ကော်မတီဝင်များရွေးချယ်ခြင်းနှင့်ကျေးရွာဖွံ့ဖြိုးရေးအစီအစဉ်ဆောင်ရွက်မှုမှတ်တမ်းဓါတ်ပုံများ 30

၈။ကော်မတီဝင်များစာရင်း 35

၉။ပုံစံ-၁။ကျေးရွာအချက်အလက် 36

၁၀။ပုံစံ-၂။စီမံကိန်းစက်ဝန်းအချိန်ဇယား 38

၁၁။ပုံစံ-၃။ကျေးရွာဖွံ့ဖြိုးရေးဦးစားပေးအစီအစဉ် 40

၁၂။ပုံစံ-၄။ကျေးရွာဖွံ့ဖြိုးရေးစီမံကိန်းလုပ်ငန်းခွဲရွေးချယ်ခြင်းပုံစံ 44

၁၃။ပုံစံ-၁၂။အစည်းအဝေးတက်ရောက်သူစာရင်း 48

၁၄။အစည်းအဝေးမှတ်တမ်းများ 52

၁၅။ကဏ္ဍအလိုက်အခက်အခဲမှတ်တမ်း 56

၁၆။ကျေးရွာဖွံ့ဖြိုးရေးစီမံချက်အရည်အသွေးထိန်းချုပ်မှု (Checklist for VDP) 57



၁။ ပင်လည်ဘူးမြို့နယ် မြေပုံ

စစ်ကိုင်းတိုင်းဒေသကြီး၊ ကသာခရိုင် ပင်လည်ဘူးမြို့နယ် UTM မြေပုံ

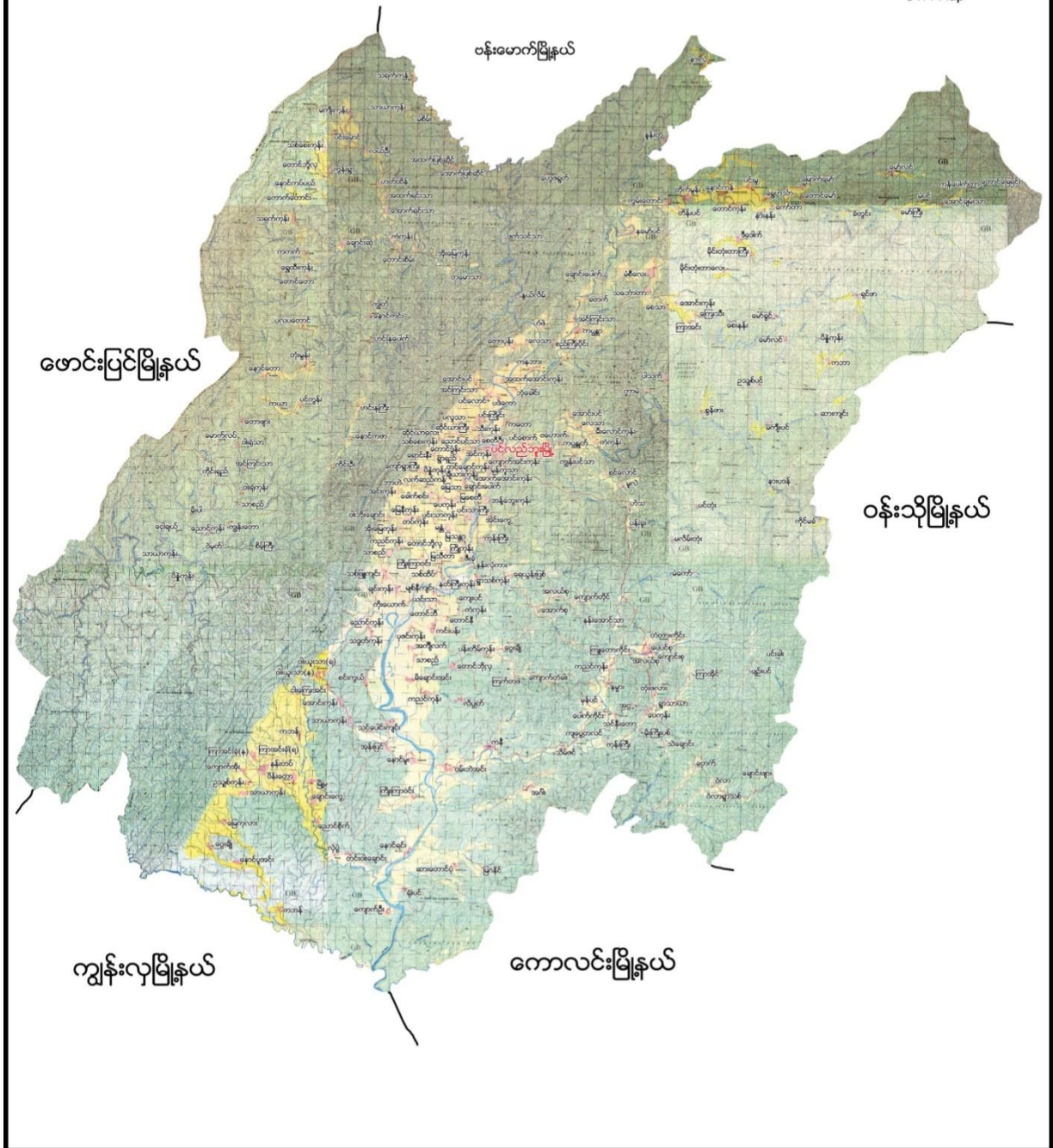



တောင်ဒွန်းကျေးရွာအုပ်စု

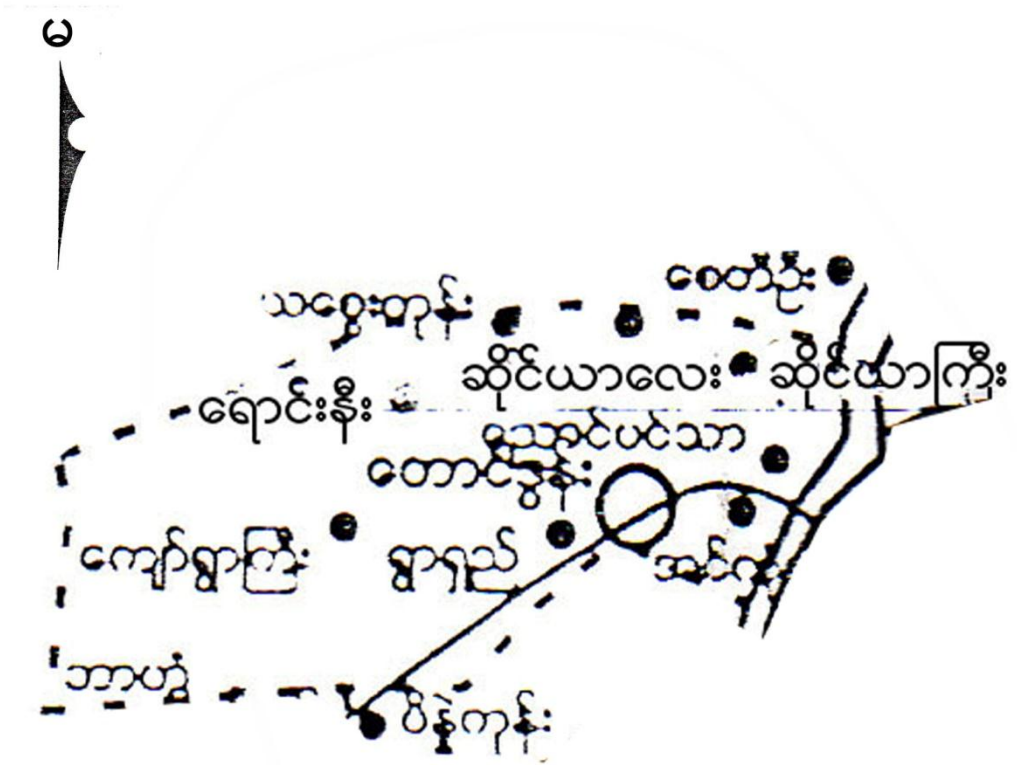

- ရည်ညွှန်းချက်
- ကျေးရွာအုပ်စု 
 - ကျေးရွာ 
 - ချောင်း 
 - ကားလမ်း 
 - အုပ်စုနယ်နိမိတ် 



၃။ ကျေးရွာအုပ်စုတွင်ပါဝင်သော ကျေးရွာစာရင်းများ

တောင်းဒွန်း၊ ကျော်ရွာကြီး၊ ရောင်းနီး၊ ရွာရှည်၊ သစ္စေကုန်း၊ဆိုင်ယာလေး၊ ဆိုင်ယာကြီး၊ အင်ကုန်း+ညောင်ပင်သာ

၄။ ကျေးရွာအခြေခံအချက်အလက်များ

၁။ ကျေးရွာသမိုင်းအကျဉ်း

ရောင်းနီးကျေးရွာ လွန်ခဲ့သောနှစ်ပေါင်း ၂၀၀၀ခန့်က တည်ခဲ့ပါသည်။ ယခင်ကမကျီးကုန်းဟု ခေါ်တွင်ခဲ့သည်။ နှစ်ပေါင်း ၅၀ခန့်က အိမ်ခြေ ၂၀သာရှိပြီး သက်ငယ်မိုးအိမ်များဖြစ်ပါသည်။ လယ်ယာလုပ်ငန်းကို လုပ်ကိုင်ခဲ့ကြသည်။ တစ်ပိုင် တစ်နိုင်မွေးမြူရေးလုပ်ငန်းကို လုပ်ကိုင်စားသောက်ကြပါသည်။ ယခင်က လမ်းပန်း ဆက်သွယ်ရေးကောင်းမွန်မှုမရှိခဲ့ပေ။ ယခုအချိန်ထိရွာတွင်းလမ်းများမကောင်းမွန်သေးပေ။ ယခင်နှင့်ယှဉ်လျှင် ရောင်းနီးရွာလေးမှာ အိမ်ခြေ ၆၂ အိမ်ထိ တိုးတက်လာခဲ့ပါသည်။ မူလတန်း ကျောင်းကိုလည်းဆောက်လုပ်နိုင်ခဲ့ပြီးဖြစ်ပါသည်။ ကျေးရွာရှိလူထုများမှာ ဗုဒ္ဓဘာသာဝင်များဖြစ်ကြပြီး ဘုန်းတော်ကြီးကျောင်းများဆောက်လုပ်ကိုးကွယ်ခဲ့ကြပါသည်။ လူထုဗဟိုပြုစီမံကိန်း၏ ထောက်ပံ့ငွေဖြင့် ဖွံ့ဖြိုးရေးလုပ်ငန်းများလုပ်ဆောင်နေဆဲဖြစ်ပါသည်။

၂။ ထူးခြားခြင်း

မရှိပါ

၃။ လူနည်းစုလူမျိုးစုအိမ်ထောင်စု

အမျိုးအစား	အိမ်ထောင်စု	ကျား	မ	စုစုပေါင်း

၄။ ထိခိုက်လွယ်အုပ်စု

ထိခိုက်လွယ်အုပ်စု	အိမ်ထောင်စု	ကျား	မ	စုစုပေါင်း
သက်ကြီး	၆	-	၆	၆
မြေယာမဲ့	၉	၆	၃	၉
မသန်စွမ်း	၃	၂	၁	၃

၅။ အဓိကစီးပွားရေးလုပ်ငန်းများ

စိုက်ပျိုးရေး	မွေးမြူရေး	အသေးစားစီးပွားရေး	အခြား
စပါး	ကျွဲ	ကြက်မွေးမြူရေး	အိမ်ဆိုင်
နှမ်း	နွား		မုန့်ညင်းစိုက်



မြေပဲ	ဝက်		ပဲရောင်း/ဝယ်
			ခရမ်း
	ကြက်		နေကြာ
			ခရမ်းချဉ်

၆။ ကျေးရွာအတွင်းအဓိက ပိုင်ဆိုင်မှုများ

ကျေးရွာပိုင်ဆိုင်မှုများ	စိုက်ပျိုးမြေ	စားကျက်မြေ	သစ်တောမြေ	သဲ/ကျောက်ရရှိမှု	ရေတွင်း/ရေကန်	စက်ရေတွင်း
အရေအတွက်	၁၅၀ဧက	၃၀၀ဧက	၁၀၀၀ဧက	ရှိ/-	၅၀- / -	၁
ကျေးရွာပိုင်ဆိုင်မှုများ	ကား	ထော်လာဂျီ	စပါးကြိတ်စက်	ရွှေလှေ့စက်	အသေးစားဆည်	ဈေးဆိုင်
အရေအတွက်	-	-	၅	-	၁	၂

၇။ ကျေးရွာအတွင်းအခြားပိုင်ဆိုင်မှုများ

ကျေးရွာပိုင်ဆိုင်မှုများ	ရေတင်စက်	လယ်ထွန်စက်	ထွန်/ထယ်	ကျွဲ	နွား
အရေအတွက်	၁	၅	၅၀/၅၀	၁၅	၁၂၁
ကျေးရွာပိုင်ဆိုင်မှုများ	ဝက်	ဆိုင်ကယ်	ကျွမ်းကျင်လုပ်သား	လုပ်သား	
အရေအတွက်	၆၇	၃၀	၂	၇၀	

၈။ အခြားကျေးရွာရှိအသုံးပြုနိုင်သော အရင်းအမြစ်/အချက်အလက်များ

အရင်းအမြစ်	ဆေးခန်း	အ.လ.က/အ.ထ.က	ဈေး	ကျွမ်းကျင်လုပ်သား	လုပ်သား	မြေတူးစက်	လမ်းကြိတ်စက်
အရေအတွက်	၁	၁/၁	၁	၂	၇၀	-	-

၅။ လူထုပူးပေါင်းပါဝင်သော လူမှုဆန်းစစ်ခြင်း နှင့် အကဲဖြတ်ခြင်း လုပ်ငန်းစဉ် (PSA/PRA) အကျဉ်းချုပ်

စဉ်	အကြောင်းအရာ	ရက်စွဲ	ဦးတည်အုပ်စု	တက်ရောက်သူ			အဓိက ဆွေးနွေးချက်များ
				ကျား	မ	ပေါင်း	



၁	လူမှုစီးပွားအဆင့် သတ်မှတ်ခြင်း (We alth Ranking)	၂-၁-၁၆	ချမ်းသာ၊ အလယ်အ လတ်၊ နွမ်းပါး၊ အလွန် နွမ်းပါးအုပ်စုများ	၃၃	၃၃	၆၆	ကျေးရွာလူမှုစီးပွားအုပ်စုများခွဲခြား သတ်မှတ်နိုင်ရေးအတွက် အခြေခံစံနှုန်းများ သတ်မှတ်ခြင်း၊ ကျေးရွာသားများနှင့် အများသဘောတူ ခွဲခြားသတ်မှတ်ခြင်း
၂	ရာသီခွင်ပြပြက္ခဒိန် (Seasonal Calendar)	၂-၁-၁၆	ကော်မတီဝင်၊ အမျိုးသမီး၊ အမျိုးသ ားများ	၈	၈	၁၆	ရာသီဥတု၊ စိုက်ပျိုးသီးနှံများ၊ လယ်ယာလုပ်ငန်းများ၊ နေ့စားလုပ်ငန်းများ၊ မွေးမြူရေးလုပ်ငန်းများ၊ ဝမ်းစာဖူလုံမှု နှင့် ပွဲတော်များ
၃	ကျေးရွာလူမှုရေးပြ၊ သယံဇာတပြမြေပုံ (Social Map/Resource Map)	၂-၁-၁၆	ရပ်မိရပ်ဖ၊ ကော်မတီဝင်များ	၂၀	၂၃	၄၃	အိမ်အမျိုးအစားများ၊ အခြေခံအဆောက်အဦများ၊ လမ်း ပန်းဆက်သွယ်ရေးအခြေအနေ လယ်ယာမြေများ၊ မြစ်ချောင်းများ၊ ရေတွင်း ရေကန်များ၊ သစ်တောများ
၄	ပြဿနာသစ်ပင် (Problem Tree)	၃-၁-၁၆	အမျိုးသားများကော် မတီဝင်များ	၈	-	၈	ဆွေးနွေးထားသော အခြေခံအဆောက်အဦ များနှင့် သက်မွေးဝမ်းကျောင်းလုပ်ငန်းမျ ား၊ ကျန်းမာရေး၊ ပညာရေး။
၅	ပြဿနာသစ်ပင် (Problem Tree)	၃-၁-၁၆	အမျိုးသမီးများ	-	၈	၈	ဆွေးနွေးထားသော အခြေခံအဆောက်အဦ များနှင့် သက်မွေးဝမ်းကျောင်းလုပ်ငန်းမျ ား
၆	ကျေးရွာ၏ (၅)နှစ်စာ ဦးစားပေးအစီအစဉ် ပြ ဇယား (Metric Ranking)	၄-၁-၁၆	အမျိုးသားအုပ်စု၊ အ မျိုးသမီးအုပ်စု၊ လူင ယ်အုပ်စု၊ ရပ်မိရပ်ဖ အုပ်စု	၃၃	၃၃	၆၆	အကျိုးပြုဦးရေ၊ အကျိုးခံစားခွင့် နှင့် အဓိက လိုအပ်ချက်များပေါ် မူတည်၍ ဆုံးဖြတ်သည်။
၇	အဖွဲ့အစည်းချိတ် ဆက်ပုံ (Venn Diagram)	၄-၁-၁၆	ကျေးရွာအုပ်ချုပ်ရေး အဖွဲ့၊ ကျေးရွာစီ/ ထောက်အဖွဲ့	၁၂	၁၂	၂၄	ကျေးရွာတွင်းရှိ အဖွဲ့အစည်းများနှင့် မည်သို့သောလုပ်ငန်းများအတွက် မည်သည့်အဖွဲ့များချိတ်ဆက်လုပ် ကိုင်မှု



၈	ပင့်ကူအိမ် ကွန်ယက် (Spider Web)	၅-၁၀	အမျိုးသားများ နှင့် အမျိုးသမီးများ	၁၅	၁၈	၃၃	အမျိုးသားများ နှင့် အမျိုးသမီးများ တန်းတူအခွင့်အရေး ရရှိမှု နှင့် မရရှိသည့် အကြောင်းအရင်းများ
၉	ပြဿနာအခွင့်အရေး လက်ရှိအခြေအနေနှင့် ပြောင်းလဲမှုညွှန်းကိန်း	၅-၁၀	ကျေးရွာစီ/ထောက် အဖွဲ့၊ ကျေးရွာလူထု	၃၃	၃၃	၆၆	ပြဿနာအခွင့်အရေးလက်ရှိအခြေအနေ ကိုသိရှိရန် နှင့် ပြောင်းလဲနိုင်သည်ပုံစံများ
၁၀	ကျေးရွာအိပ်မက်ပြ မြေပုံ (Dream Map)	၅-၁၀	ကျေးရွာစီ/ထောက် အဖွဲ့၊ ကျေးရွာလူထု	၂၀	၃၀	၅၀	နောင်တစ်ချိန်တွင် ကျေးရွာတွင် ဖြစ်စေချင်သော/မြင်စေချင်သော အရာများ ထည့်သွင်းရေးဆွဲခြင်း

၆။ ကျေးရွာဖွံ့ဖြိုးရေး အစီအစဉ်အတွက် အသုံးပြုခဲ့သော PRA tools များနှင့် တစ်ခုချင်းစီအတွက်သုံးသပ်ချက်များ

၁။ ကျေးရွာ၏လူမှုစီးပွားအဆင့်သတ်မှတ်ခြင်း။ (Wealth Ranking)

အဆင့်	အခြေခံစံနှုန်းများ/ ညွှန်းကိန်းများ	အိမ်ထောင် စု	ရာခိုင်နှုန်း
ချမ်းသာ	အိမ်အခြေအနေ- အုတ်ခုံခံ၊ သွပ်မိုး၊ ပျဉ်ကာ၊ ပျဉ်ခင်း မြေယာပိုင်ဆိုင်မှု- (၁၀)ဧက ကျွဲ၊ နွား- (၁၅) ကောင်အထက် အခြားပိုင်ဆိုင်မှု- ထွန်းစက်၊ ရေစုပ်စက်၊ TV။ စပါးကြိုက်စက်၊ ဆိုင်ကယ်၊ (အထက်တန်း၊ အလယ်တန်းကျောင်းသားရှိ)	၁၁	၁၈%
အလယ်အလတ်	အိမ်အခြေအနေ- ထရံကာ၊ သွပ်မိုး၊ ချေတံရှည်အိမ် မြေယာပိုင်ဆိုင်မှု- (၃)ဧကကြား ကျွဲ၊ နွား- (၄)ကောင်နှင့်(၁၀)ကောင်ကြား အခြားပိုင်ဆိုင်မှု- လှည်း၊ ဆိုင်ကယ်၊ (အလယ်တန်းကျောင်းနေအရွယ်ကျောင်းသား ရှိ)	၂၀	၃၂%
နွမ်းပါး	အိမ်အခြေအနေ- ဝါးထရံကာ၊ သက်ကယ်မိုး၊ ဝါးကြမ်းခင်း၊ ချေတံရှည်အိမ် မြေယာပိုင်ဆိုင်မှု- (၂)ဧက	၂၂	၃၅%



	ကျွဲ၊ နွား- ၂ကောင်အောက်အဖက်မွေး အခြားပိုင်ဆိုင်မှု- (မူလတန်းကျောင်းကျောင်းနေအရွယ်ကလေးရှိ)၊ ကျောင်းထားနိုင်		
အလွန်နွမ်းပါး	အိမ်အခြေအနေ-၊ ဝါးထရံကာ၊ သက်ကယ်မိုး (မြေစိုက်) မြေယာပိုင်ဆိုင်မှု- မရှိ ကျွဲ၊ နွား- မရှိ အခြားပိုင်ဆိုင်မှု- ကျောင်းနေအရွယ်ကလေးရှိ ကျောင်းမထားနိုင်	၉	၁၅%
	စုစုပေါင်း	၆၂	၁၀၀%



သုံးသပ်ချက်

ရာသီဥတု-တပိုတွဲလ လယ်မှ စ၍ နယုန်လအထိ နွေရာသီဖြစ်ပါသည်။ နယုန်လ လယ် မှ စ၍ တော်သလင်းလအထိ မိုးရာသီ ဖြစ်ပါသည်။ သီတင်းကျွတ်လ မှ စတင်၍ တပိုတွဲလ လယ်အထိ ဆောင်းရာသီ ဖြစ်ပါသည်။

စိုက်ပျိုးရေး--

နယုန်လတွင်ပျိုးကြဲကြပြီးဝါဆို၊ဝါခေါင်တွင်စပါးစိုက်ပျိုးကာတော်သီလင်း၊သီတင်းကျွတ်လများတွင်နှမ်းကြဲကြသည်။တန်ဆောင်မုန်း၊နတ်တော်၊ပြာသိုလများတွင် စပါးရိတ်၊နှမ်းရိတ်ခြင်းလုပ်ငန်းများ လုပ်ကိုင်ကြသည်။စိုက်ပျိုးရေးလုပ်ငန်းမှ တစ်နေ့ဝင်ငွေ (၂၀၀၀) ကျပ်၊ တစ်လဝင်ငွေ (၆၂၅၀၀)ကျပ်၊ တစ်နှစ်ဝင်ငွေ (၇၅၀၀၀၀) ကျပ်ရရှိကြပါသည်။စိုက်ပျိုးရေးတွင် မျိုးကောင်းမျိုးသန့်မရှိခြင်း၊ နည်းပညာမရှိခြင်းတို့ကြောင့် အထွက်နှုန်း နည်းပါးပါသည်။

မွေးမြူရေး-မွေးမြူရေး လုပ်ငန်းများကို ရာသီမရွေးလုပ်ကိုင်ကြပါသည်။ ကြက်/ဝက်/ကျွဲ/နွား များကို တနိုင်တပိုင်မွေးမြူကြသည်။မွေးမြူရေးတွင်အရင်းအနှီးနှင့်နည်းပညာများမရှိခြင်းတို့ကြောင့်စီးပွားဖြစ်မွေးမြူနိုင်မှုမရှိပါ။မွေးမြူရေးမှ တစ်ရက်ဝင်ငွေ (၄၀၀) ကျပ်၊တစ်လဝင်ငွေ (၁၂၀၀) ကျပ်၊တစ်နှစ်ဝင်ငွေ (၁၂၀၀၀၀)ကျပ်ရရှိပါသည်။

လမ်းပန်းဆက်သွယ်ရေး- ဝါဆိုလမှ သီတင်းကျွတ်လအလယ်ထိ လမ်းပန်းဆက်သွယ်ရေးခက်ခဲပြီး ကျန်လများတွင်လမ်းပန်းဆက်သွယ်ရေးကောင်းမွန်ပါသည်။မိုးတွင်းကာလများတွင် ရွာတွင်းတံတားများနှင့် ရွာအဝင်ချောင်းကူးတံတားရေကျော်ခြင်း၊ကမ်းပြိုခြင်းများကြောင့်တံတားပျက်စီးကာသွားရေးလာရေးခက်ခဲပါသည်။

သောက်သုံးရေ- နယုန်လတွင်သောက်သုံးရေရှားပါးမှုရှိပြီးကျန်လများတွင်ဖူလုံမှုရှိပါသည်။

နေ့စားလုပ်ငန်း-ဝါဆို၊ဝါခေါင်လတွင် လယ်ယာလုပ်ငန်းခွင် များရှိခြင်းကြောင့် ဝင်ငွေရရှိပါသည်။ တန်ဆောင်မုန်း၊နတ်တော်၊ပြာသို လများတွင်စပါးရိတ်သိမ်းခြွေလှေ့ခြင်း လုပ်ငန်းများ ရှိခြင်းကြောင့် ဝင်ငွေရရှိပါသည်။ နေ့စားလုပ်ငန်းမှ တစ်နေ့ဝင်ငွေ(၁၅၀၀) ကျပ်၊တစ်လဝင်ငွေ(၃၀၀၀၀)ကျပ် နှင့် တစ်နှစ်ဝင်ငွေ(၁၅၀၀၀၀)ကျပ်ရရှိပါသည်။စိုက်ပျိုးရေးသိမ်းသိမ်းသောလများတွင်သာဝင်ငွေရှိပြီးကျန်လများတွင် အလုပ်အကိုင်အခွင့်အလမ်းနည်းပါးပါသည်။

သဘာဝဘေးအန္တရာယ်။မိုးရာသီတွင်မိုးသည်းထန်ခြင်းရံဖန်ရံခါ စပါးခင်းများရေလွှမ်းပါသည်။ လေပြင်းကျရောက် တတ်သည့်အခါလည်းရှိပါသည်။

ဝမ်းစာဖူလုံမှု-တန်ခူး၊ကဆုန်၊နယုန်လတို့တွင် ဝမ်းစာရှားပါးမှုပြဿနာရှိပါသည်။

အလုပ်သမားရှားပါးမှု-တပိုတွဲ၊တပေါင်း၊တန်ခူးလများတွင်ကျေးရွာပြင်ပထွက်ပြီးစီးပွားရှာဖွေမှုများရှိနေပါသည်။



သုံးသပ်ချက်

လူနေထိုင်မှု ပုံစံ-စီပွားရေးအဆင့် (၄) မျိုးရှိပြီး ကျေးရွာများတွင် စုစည်းစွာနေထိုင်ကြပါသည်။

လမ်းပန်းဆက်သွယ်ရေး--ရွာတွင်းလမ်းများအားလုံးသည် သဲလမ်းမြေသားလမ်းများဖြစ်ကြသည်။ ရွာချင်းဆက်လမ်းမှာလည်းမြေသားလမ်းဖြစ်ပါသည်။ မိုးရာသီတွင် ကား၊ဆိုင်ကယ်၊စက်ဘီးများသွားလာရာ ခက်ခဲကြသည်။

ကျန်းမာရေး--ကျေးရွာတွင် အရံသားဖွားရှိ၍ ဆေးကုသမှု ခံယူရသည်။

သောက်သုံးရေ-ကျေးရွာတွင် ရေတွင်းပိုင်းနှင့်ပိုက်တွင်းရှိ၍ သောက်သုံးရေလုံမှုရှိပါသည်။

အခြား-ကျေးရွာမြောက်ပိုင်းတွင် ကျေးရွာအုပ်ချုပ်ရေးမှူးအိမ်ရှိသည်။ ရွာတောင်ပိုင်းတွင် စီမံကိန်းအထောက်အကူပြုကော်မတီဥက္ကဋ္ဌ ရှိသည်။ ရွာရှေ့တွင် ဘုန်းတော်ကြီးကျောင်းနှင့်ဇရပ်များ ရှိပါသည်။



သုံးသပ်ချက်

ပတ်ဝန်းကျင်ရှိအရင်းအမြစ်များ-ရွာပတ်လည်တွင်လည်ကွင်းများရှိသည်။
တောင်တန်းရှိသည်။ ရွာတောင်ဘက်တွင် စားကျက်မြေများရှိသည်။

ရွာအနောက်တွင်

စီးပွားရေးလုပ်ကိုင်စားသောက်ရသောအရင်းအမြစ်-လယ်ယာမြေများအသုံးပြု၍စပါး၊ နှမ်းစသည်တို့ကို
စိုက်ပျိုးနိုင်သည်။ စားကျက်မြေများတွင်ကျွဲ၊ နွားများမွေးမြူနိုင်ပါသည်။ မြေလွတ်မြေရိုင်းများ
ပေါများသော်လည်း နှစ်ရှည်ပင်စီးပွားဖြစ်စိုက်ပျိုးနိုင်ခြင်းမရှိပါ။ တောင်ပေါ်မှ ငါးမြစ်များရောင်းချကြသည်။





၅။ အမျိုးသားများတင်ပြသော ပြဿနာသစ်ပင် နှင့် ဖြေရှင်းနည်းလမ်း

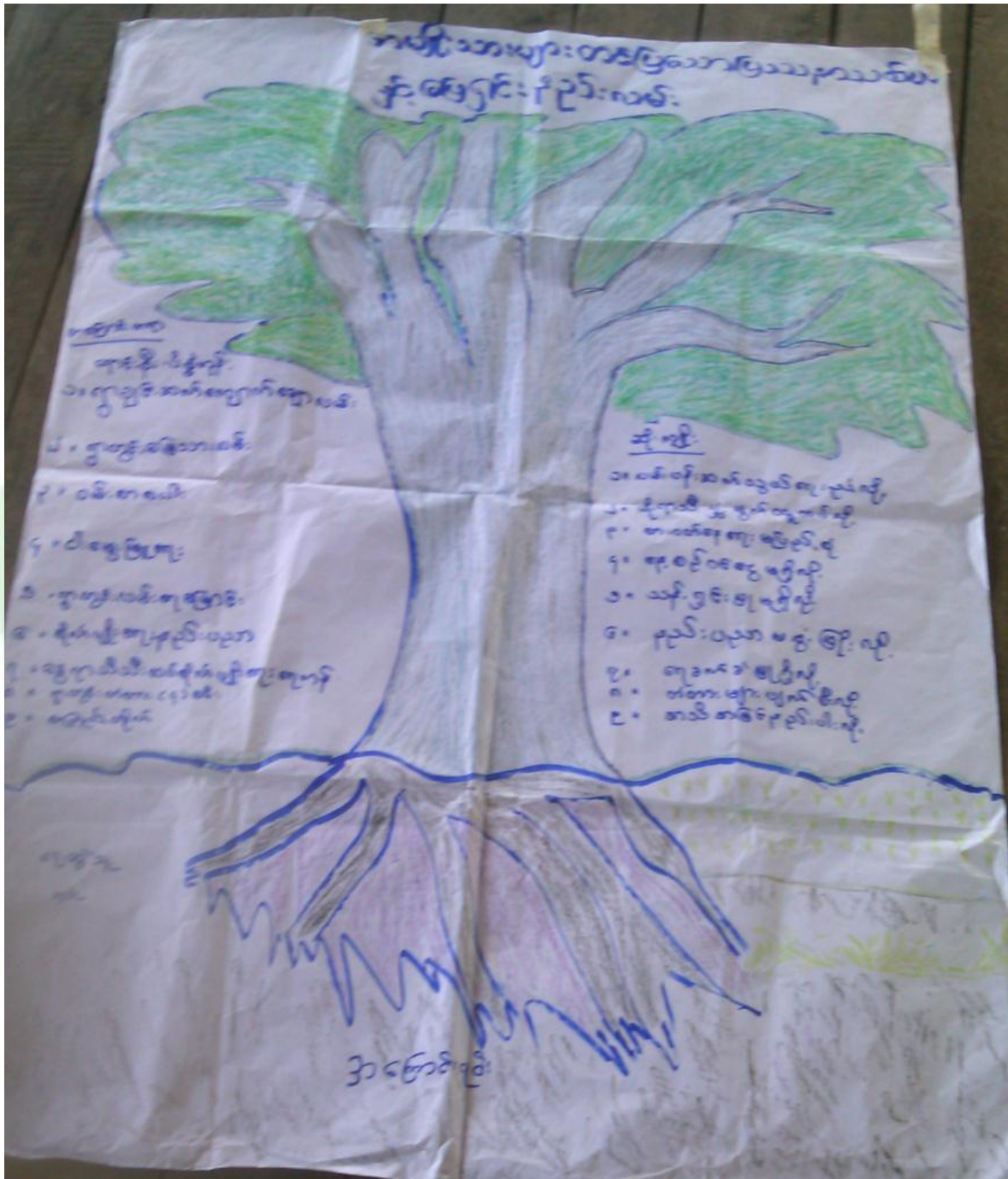



အကြောင်းအရင်းများ/ အခက်အခဲများ

၁	သွားလာရာတွင်အဆင်မပြေခြင်း	၂	မိုးရာသီတွင်ဗွက်ထူထပ်ခြင်း	၃	ကျေးရွာငွေကျပ်တည်းခြင်း
၄	စားဝတ်နေရေးမပြည့်စုံခြင်း	၅	စိုက်ပျိုးရေးနည်းပညာအားနည်းခြင်း	၆	အလုပ်အကိုင်အရှိခြင်း

အကျိုးဆက်များ

- ၁ လမ်းပန်းဆက်သွယ်ရေးညံ့၍ သွားလာရာခက်ခဲခြင်း
- ၂ ဒေသထွက် သီးနှံများအချိန်မှီတင်ပို့နိုင်မှုမရှိခြင်း
- ၃ ဖွံ့ဖြိုးမှု အားနည်းခြင်း
- ၄ ဝမ်းစာ ဖုံလုံမှုမရှိခြင်း
- ၅ စိုက်ပျိုးရေးနည်းပညာမသိခြင်းကြောင့် သီးနှံအထွက်နည်းခြင်း
- ၆ နေ့စဉ်ဝင်ငွေမရှိခြင်း

ဖြေရှင်းနည်းလမ်း

- ၁ ရွာချင်းဆက်လမ်း၊ ပြုပြင်ခြင်း
- ၂ တံတား ကောင်းမွန်အောင်ပြုပြင်ခြင်း
- ၃ ချေးငွေချပေးခြင်း
- ၄ ရွာချင်းဆက်တံတားပြုပြင်ခြင်း
- ၅ စိုက်ပျိုးရေးသင်တန်းပေးခြင်း
- ၆ စီမံကိန်းလုပ်ငန်းများတွင်ဝင်ရောက်လုပ်ကိုင်ရန်အခွင့်အလမ်းပေးခြင်း



၆။ အမျိုးသမီးများတင်ပြသော ပြဿနာသစ်ပင် နှင့် ဖြေရှင်းနည်းလမ်း

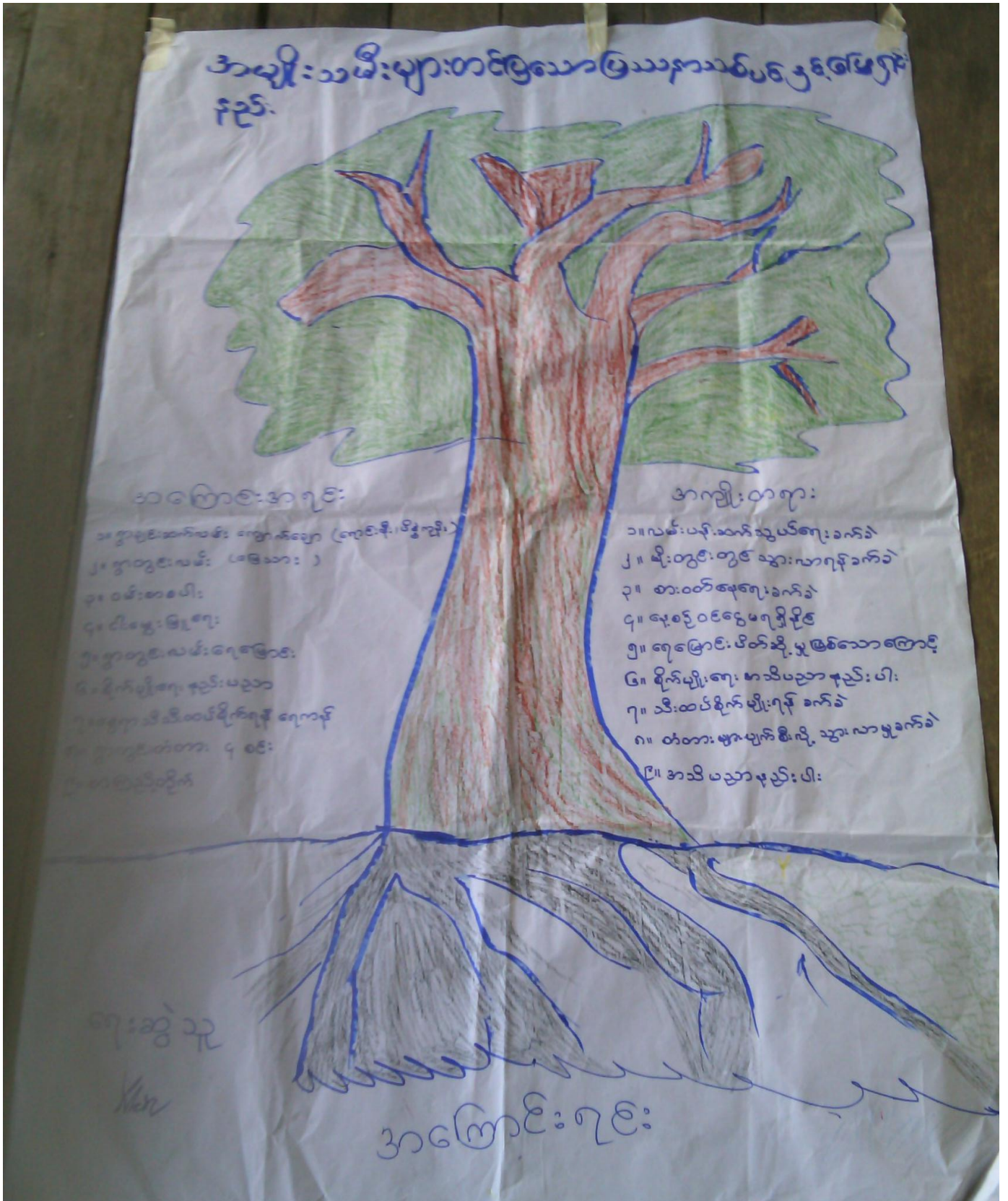



အကြောင်းအရင်းများ/ အခက်အခဲများ

၁	ရွာချင်းဆက်လမ်းမကောင်းခြင်း	၂	ရွာတွင်းလမ်းမကောင်းခြင်း	၃	ရေမြောင်းများမရှိခြင်း
၄	တံတားများမကောင်းခြင်း	၅	စာကြည့်တိုက်မရှိခြင်း		

အကျိုးဆက်များ အကျိုးဆက်များ

- ၁ ကျောင်းသား/သူများ သက်ကြီးရွယ်အိုများ၊ ကား၊ဆိုင်ကယ်များသွားလာရာအဆင်မပြေခြင်း။
- ၂ မိုးတွင်းသွားလာရာအဆင်မပြေခြင်း
- ၃ ရေမြောင်းမရှိခြင်းကြောင့်လမ်းများပျက်စီးခြင်း
- ၄ သွားလာရာတွင်အဆင်မပြေခြင်း
- ၅ အထွေထွေပဟုသုတအားနည်းခြင်း

ဖြေရှင်းနည်းလမ်း

- ၁ ရွာချင်းဆက်လမ်းအားကျောက် ချောလမ်းပြုလုပ်ပေးခြင်း
- ၂ ရွာတွင်းလမ်းအားမြေသားဖောက်လုပ်ပေးခြင်း
- ၃ ရေမြောင်းများတူးဖော်ပေးခြင်း
- ၄ ရွာတွင်းတံတားဆောက်လုပ်ပေးခြင်း
- ၅ စာကြည့်တိုက်ဆောက်လုပ်ပေးခြင်း



၇။ ဦးစားပေးအစီအစဉ်ပြဇယား (Matrix Ranking)

ဦးစားပေးအစီအစဉ်ပြဇယား (Matrix Ranking)

	၁	၂	၃	၄	၅		
အကြောင်းအရာ	ကျောင်းပိုမိုတိုးတက်ရေး ကျေးဇူးတင်အားပေးခြင်း	ကျောင်းအဆင့်မြှင့်တင်ရေး (အထူးအားပေးခြင်း)	ကျောင်းအဆင့်မြှင့်တင်ရေး ကျွမ်းကျင်မှု	တံတား (၄) ခု	စာတန်း တိုက်		ရမှတ်အားပေးခြင်း
ကျောင်းပိုမိုတိုးတက်ရေး ကျေးဇူးတင်အားပေးခြင်း		၁	၁	၁	၁		၄ ၁
ကျောင်းအဆင့်မြှင့်တင်ရေး (အထူးအားပေးခြင်း)			၂	၂	၂		၃ ၂
ကျောင်းအဆင့်မြှင့်တင်ရေး ကျွမ်းကျင်မှု				၃	၃		၂ ၃
တံတားပေးခြင်း					၄		၁ ၄
စာတန်းတိုက်							၅



စီမံကိန်းပထမနှစ်တွင် ရောင်းနီးကျေးရွာသည် ပိန္နဲကုန်းကျေးရွာနှင့်ရွာချင်းဆက်တံတားကို ရံပုံငွေ ၅၅သိန်းဖြင့် ဆောင်ရွက်ပြီးစီးခဲ့ပြီး

စီမံကိန်းဒုတိယနှစ်တွင် ရွာချင်းဆက်ကျောက်ချောလမ်းကို ၁၁၀၀ပေနှင့် Slab-culvert ပြုလုပ်ရန် ဖြစ်ပါသည်။ တောင်ဒွန်းကျေးရွာအုပ်စု အတွက် စီမံကိန်းမှ ထောက်ပံ့ငွေ ကျပ်သိန်း ၄၀၀ ရရှိပြီး အုပ်စုအတွင်း ကျေးရွာ ၈ ရွာရှိရာ ဦးစားပေး လိုအပ်ချက်အရ စီမံကိန်း ဒုတိယနှစ်တွင် ကျေးရွာ ၄ ရွာ တွင် အကောင်အထည်ဖော်ဆောင်ရွက်မည်ဖြစ်ပါသည်။ ရောင်းနီးကျေးရွာ အနေဖြင့် ကျပ်သိန်း ယခုနှစ်ရရှိငွေ ၉၆၀၀၀၀ကျပ်နှင့်ပထမနှစ်မှပိုငွေ ၁၀၈၀၀၀ကျပ်ဖြင့် ရွာချင်းဆက်လမ်းနှင့် Slab-Culvert ကိုလုပ်ကိုင်ဆောင်ရွက်မည်ဖြစ်ပါသည်။





သုံးသပ်ချက်

ကျေးရွာအတွင်းရှိအဖွဲ့အစည်းများကျေးရွာလူထုနှင့်အဖွဲ့အစည်းများချိတ်ဆက်ဆောင်ရွက်နေသည့်အနေအထူးမှာအုပ်ချုပ်ရေးအဖွဲ့အမျိုးသားအဖွဲ့အမျိုးသမီးများအဖွဲ့ကျေးရွာစီမံကိန်းအထောက်အကူပြုကော်မတီ၊ မေ့စင်္ကြာအဖွဲ့၊ ဂေါပကာမိခင်နှင့်ကလေး၊ ရပ်မိရပ်ဖ၊ ကျောင်းကော်မတီ အဖွဲ့များရှိကြပြီးကျေးရွာဖွံ့ဖြိုးတိုးတက်ရေးကျေးရွာအကျိုးပြုလုပ်ငန်းများချိတ်ဆက်ဆောင် ရွက်ကြပါသည်။

ကျေးရွာပြင်ပအဖွဲ့အစည်းများကျေးရွာလူထုနှင့်ပြင်ပအဖွဲ့အစည်းများချိတ်ဆက်ဆောင်ရွက်နေသည့်အနေအထားမှာမြို့နယ်အထွေထွေအုပ်ချုပ်ရေးဦးစီးဌာန၊ ပညာရေးဌာန၊ ကျန်းမာရေးဌာန၊ ကျေးလက်ဒေသဖွံ့ဖြိုးတိုးတက်ရေးဦးစီးဌာန၊ မွေးမြူရေး၊ မြေစာရင်း၊ သစ်တော၊ ရဲစခန်း၊ လ.ဝ.က၊ စိုက်ဘက်၊ သမအစရှိသည့်ဌာနများနှင့်ပံ့ပိုးဆောင်ရွက်မှုသာရှိပြီးကျေးရွာသားများအနေဖြင့်သက်ဆိုင်ရာကဏ္ဍအလိုက်လိုအပ်သလိုချိတ်ဆက်ဆောင်ရွက်မှုအကူအညီတောင်းခံမှုမှာ မရှိသလောက်အားနည်းပါသည်။

အမျိုးသမီးကဏ္ဍ အစည်းအဝေးမှတ်တမ်း နှင့် စစ်ဆေးရမည့်အချက်များ

၁။ အမျိုးသမီးကဏ္ဍ အစည်းအဝေးမှတ်တမ်း

ကျေးရွာမိတ်ဆက်အစည်းအဝေးပြုလုပ်ရန် ဖိတ်ကြားရာတွင် အစည်းအဝေးတွင် အမျိုးသမီး အချိုးညီစွာ ပါဝင်ရန် သက်ဆိုင်ရာ ကော်မတီသို့ ပြောကြားခဲ့ပါသည်။ ပထမအကြိမ် မိတ်ဆက်အစည်းအဝေးတွင် အစည်းအဝေးတိုင်းတွင် အမျိုးသမီးများ အချိုးညီစွာ တက်ရောက်ရန် ပြောကြားခဲ့ပါသည်။ အစည်းအဝေးတိုင်းတွင်လည်း အမျိုးသမီးများမှ ပြောကြားလိုသော အချက်များကို လွတ်လပ် ပွင့်လင်းစွာ ပြောဆိုခွင့်ရှိကြောင်းကိုလည်း ပြောကြားထားပါသည်။ ကျေးရွာအုပ်စုအဆင့်တွင် နှစ်စဉ်ပြုလုပ်သော လုပ်ငန်းများတွင် အမျိုးသမီးများမှ တင်ပြဆောင်းဆိုထားသော လုပ်ငန်းတစ်ခုပါဝင်ရမည် ဖြစ်ကြောင်းကိုလည်း ပြောကြားခဲ့ပါသည်။ လုပ်ငန်းခွဲများ အကော်အထည်ဖော် ဆောင်ရွက်ရာတွင်လည်း လူထုလုပ်အားဖြင့် ဆောင်ရွက်သော လုပ်ငန်းများ ဖြစ်ပါက တူညီသော လုပ်ငန်းအတွက် တူညီသော လုပ်အားခများ ပေးချေရမည်ကိုလည်း ပြောကြားခဲ့ပါသည်။ စီမံကိန်း၏ ကဏ္ဍတိုင်းတွင် အမျိုးသမီးများ အခန်းကဏ္ဍကို ထည့်သွင်းထားပြီး အမျိုးသား/ အမျိုးသမီး ခွဲခြားမှုများ မရှိစေရန် ရည်ရွယ်ထားသည်ကို ရှင်းလင်းပြောကြားမှုများ ပြုလုပ်ခဲ့ပါသည်။

အမျိုးသမီးများ၏ ဦးဆောင်နိုင်မှု နှင့် စီမံခန့်ခွဲမှု စွမ်းရည်များ တိုးတက်လာစေရန် အတွက် ကော်မတီများထဲတွင် အမျိုးသမီးများ (၅၀%) ပါဝင်ရမည်ဖြစ်ပါသည်။ ဆပ်ကော်မတီ တစ်ခုတိုင်းတွင်လည်း အနည်းဆုံး အမျိုးသမီး တစ်ဦးပါဝင်ရမည်ဖြစ်ပါသည်။ ကော်မတီထဲတွင် ပါဝင်သော အမျိုးသမီးများသည် တင်ပြဆွေးနွေးမှုများ ပြုလုပ်ခြင်း၊ ဆုံးဖြတ်ချက်များချခြင်း စသည်တို့ကို ပြုလုပ်ရမည်ဖြစ်ပါသည်။ အမျိုးသားများမှလည်း ပံ့ပိုးကူညီပေးရမည်ဖြစ်ပါသည်။



ဒုတိယအကြိမ်အစည်းအဝေးတွင် အမျိုးသမီးများသည် မိမိတို့၏ လိုအပ်ချက် အခက်အခဲများကို လွတ်လပ်စွာဆွေးနွေးနိုင်ရန်အတွက် အမျိုးသမီးသီးသန့် အုပ်စုများဖွဲ့၍ အခက်အခဲများ ဖော်ထုတ်ခြင်းလုပ်ငန်းကိုလည်း လုပ်ကိုင်ခဲ့ပါသည်။

၂။ ကျေးရွာမိတ်ဆက် အစည်းအဝေးတွင်အမျိုးသမီး ကဏ္ဍအတွက် စောင့်ကြည့်စစ်ဆေးရမည့်အချက်များ

မေးမြန်းသည့်ရက်။ ရက်စွဲ - ၁၁.၀၁.၂၀၁၆

စဉ်	အကြောင်းအရာ	တွေ့ရှိချက်		မှတ်ချက်
		✓	X	
၁	အစည်းအဝေးတက်ရောက်လူသူများအား ကျား၊မ ရေးရာ အခြေခံသဘောတရားများကို ရှင်းလင်းဆွေးနွေးခဲ့ပါသလား။	✓		
၂	စီမံကိန်းတွင် ပါဝင်သော ကျား၊မရေးရာ အကောင်အထည်ဖော်ရေး လိုအပ်ချက် (၅)ချက်ကို ရှင်းလင်းပြခဲ့ပါသလား။	✓		
၃	အစည်းအဝေးများခေါ်ယူရာတွင်အမျိုးသား/သမီးများအချိုးညီစွာတက်ရောက်နိုင်ရေးအတွက် အသိပေးတိုက်တွန်း စည်းရုံးခဲ့တာမျိုး ရှိပါသလား။	✓		
၄	အမျိုးသမီးများ၏ စကားသံများ၊ ပြောဆိုနိုင်ခွင့်များ ပိုမိုထွက်ပေါ်လာအောင် ဖန်တီးပေးခဲ့ပါသလား။	✓		
၅	ဆပ်ကော်မတီဖွဲ့ များဖွဲ့စည်းရာတွင်အမျိုးသမီးများနှင့်ပါဝင်ဖွဲ့စည်းရေး၊ပူးပေါင်းပါဝင်ရေး၊ဦးဆောင်နိုင်ရေးအတွက်တွန်းအားပေးကူညီဆောင်ရွက်ခဲ့ပါသလား။	✓		
၆	အစည်းအဝေးကို အမျိုးသား/သမီးများ အလွယ်တကူပါဝင်တက်ရောက်နိုင်သော အချိန်နှင့်နေရာများကိုရွေးချယ်ခြင်း၊ထည့်သွင်းစဉ်းစားဆောင်ရွက်ခြင်းများတို့ကိုလုပ်ဆောင်ခဲ့ပါသလား။	✓		
၇	လူနည်းစု/ဆင်းရဲ/နွမ်းပါး/ထိခိုက်လွယ်သောအုပ်စုများကို အစည်းအဝေးမစတင်မှီ အချိန်များက ရှာဖွေဖော်ထုတ်ခဲ့တာမျိုးများ ရှိပါသလား။	✓		
၈	လူနည်းစု/ဆင်းရဲ/နွမ်းပါး/ထိခိုက်လွယ်သော အမျိုးသား/သမီးများထံမှ အချို့ကို	✓		



	အစည်းအဝေးတက်ရောက်နိုင်အောင် ဖိတ်ကြားဆောင်ရွက်မှုမျိုး ရှိခဲ့ပါသလား။			
၉	လူနည်းစု/ဆင်းရဲ/နွမ်းပါး/ထိခိုက်လွယ်သောအမျိုးသား/သမီးများနှင့် ကြုံတွေ့နေရသောအခတ် အခဲများကို သင်ဆွေးနွေး မေးမြန်းခဲ့တာမျိုး ရှိပါသလား။	√		
၁၀	အမျိုးသမီးများ ပြောဆိုတင်ပြနိုင်အောင် အချိန်ပေးရန်၊ ကြိုတင်စီစဉ်ဆောင်ရွက်မှုမျိုးများ ဆောင်ရွက်ခဲ့တာများ ရှိပါသလား။	√		
၁၁	စီမံကိန်းလုပ်ငန်းခွဲများရှာဖွေဖော်ထုတ်ရာတွင်အမျိုးသား/သမီးများသီးခြားဆွေးနွေးဖော်ထုတ် ဆောင်ရွက်ခဲ့တာမျိုး ရှိပါသလား။	√		
၁၂	ကျေးရွာစီမံကိန်း အထောက်အကူပြုကော်မတီများဖွဲ့စည်းရာတွင် အမျိုးသမီး၊ အမျိုးသား အချိုးညီမှုစွာ (၅၀ : ၅၀) ဖွဲ့စည်းနိုင်ခဲ့ပါသလား။ မဖွဲ့စည်းနိုင်ခဲ့ပါက မှတ်ချက်တွင် ရှင်းလင်းပါ။	√		
၁၃	ဆပ်ကော်မတီများတွင် အနည်းဆုံး အမျိုးသမီးအဖွဲ့ဝင် တစ်ဦးနှုန်းဖြင့် ပါဝင်ဖွဲ့စည်းနိုင်ခဲ့ပါသလား။ မဖွဲ့စည်းနိုင်ခဲ့ပါက မှတ်ချက်တွင် ရှင်းလင်းပါ။	√		
၁၄	ကျေးရွာ/ကျေးရွာအုပ်စု ဖွံ့ဖြိုးရေးစီမံချက် များတွင် အမျိုးသမီးများ ရွေးချယ်ဆုံးဖြတ်သည့်လုပ်ငန်းစီမံချက် အနည်းဆုံးတစ်ခုပါဝင်နိုင်ရေးအတွက် စည်းရုံး ဆွေးနွေးမှုများ ပြုလုပ်ဆောင်ရွက်ခဲ့ပါသလား။	√		
၁၅	တက်ရောက်လာသူများအား အမျိုးသမီးများ၏ လိုအပ်ချက်များကို ဖြည့်ဆည်းပေးနိုင်ရန် အမျိုးသမီးများရွေးချယ်လိုက်သော ဦးစားပေးရွေးချယ်မှုများကို ထောက်ပံ့ပေးသွားမည်ဖြစ်ကြောင်း အသိပေးပြောကြားခဲ့ပါသလား။	√		
၁၆	ရွေးချယ်လိုက်သော စီမံကိန်းလုပ်ငန်းခွဲများသည် ဒေသတွင်းမှာရှိသော လူနည်းစု/ဆင်းရဲ/နွမ်းပါး/ထိခိုက်လွယ် အုပ်စုများအပေါ် မည်သို့အကျိုးပြုနိုင်မည်ဖြစ်ကြောင်း ရှင်းလင်းပြောကြားခြင်း၊ မှတ်တမ်းတင်ခြင်းများတို့ကို ဆောင်ရွက်ခဲ့ပါသလား။	√		
၁၇	ကျေးရွာအုပ်စုအဆင့် အစည်းအဝေးပြုလုပ်ရာတွင် အုပ်စု စီ/ထောက်ကော်မတီဝင်များကို ကျား၊မ ရေးရာလိုအပ်ချက်များ အကြောင်းကိုရှင်းလင်းပြောကြားခဲ့ပါသလား။	√		
၁၈	ကျေးရွာအုပ်စုအဆင့် အစည်းအဝေးပြုလုပ်ရာတွင် အုပ်စု စီ/ထောက်ကော်မတီဝင်များအားလုံး တက်ရောက်နိုင်မှု ရှိ/မရှိ စစ်ဆေးခဲ့ပါသလား။ မတက်ရောက်နိုင်ခဲ့ပါက မှတ်ချက်တွင် ရှင်းလင်းပါ။	√		



၉။ ပင့်ကူအိမ်ကွန်ယက် နှင့် သုံသက်ချက်

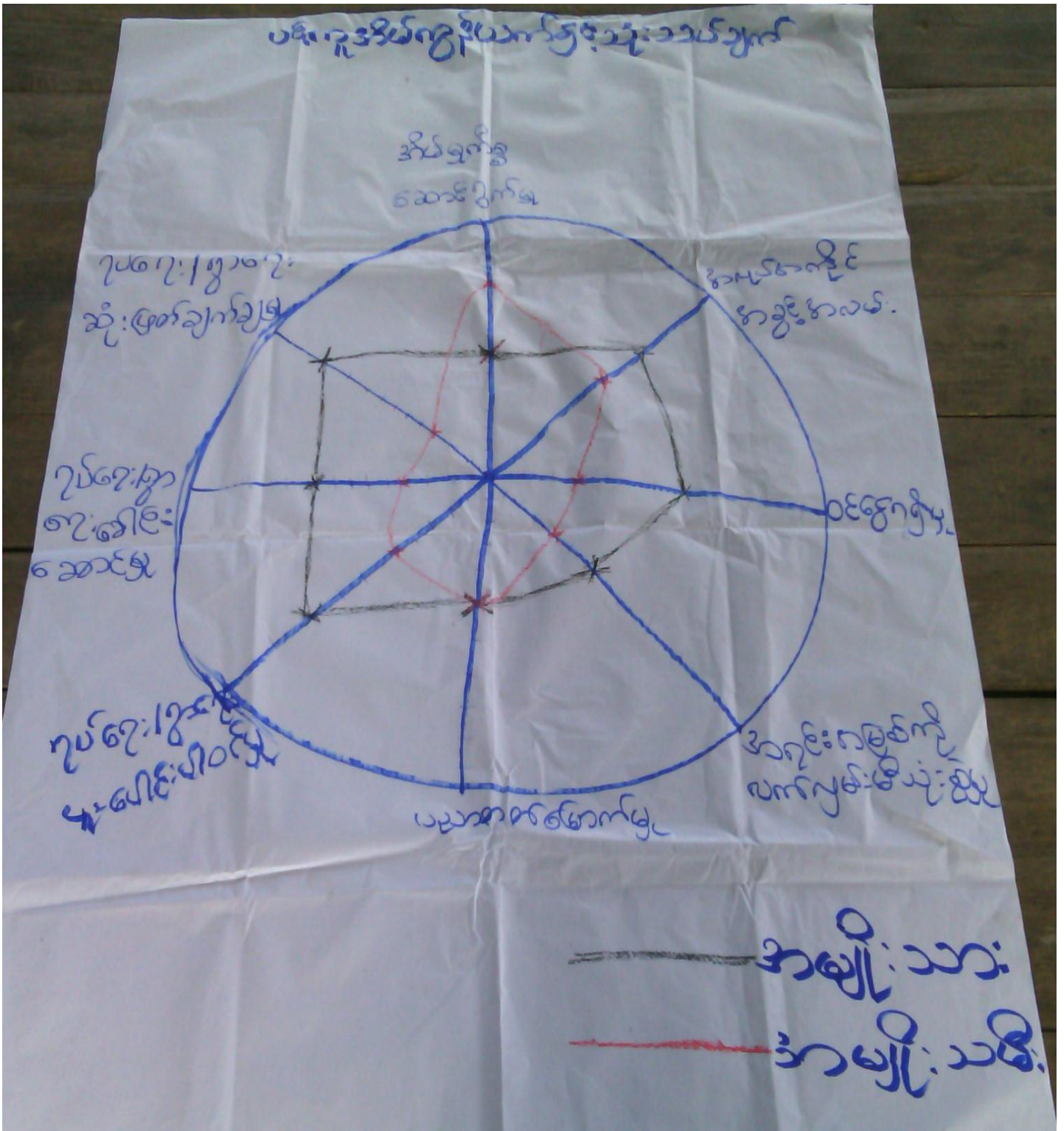



သုံးသပ်ချက်

အိမ်မှုကိစ္စဆောင်ရွက်မှု

- အမျိုးသားများ၏ အိမ်မှုကိစ္စဆောင်ရွက်မှုမှာ အဆင့် (၇)အနေအထားတွင်တွေ့ရပြီး အမျိုးသမီးများမှာ (၉)အဆင့်ရှိသည် ကိုတွေ့ရရှိရပါသည်။ အမျိုးသားများအနေဖြင့် အမျိုးသမီးများအားအိမ်မှုကိစ္စများတွင် ပိုမိုကူညီလုပ်ကိုင်ပေးကြရန် လိုအပ်နေပါသေးသည်။

ပညာတတ်မြောက်မှု

- နတ်ကြီးကုန်းကျေးရွာအနေဖြင့်ပညာသင်ကြားခွင့်နှင့်ပညာတတ်မြောက်မှုတွင်အမျိုးသမီးများနှင့် အမျိုးသားများတွင်ခြားနားမှုမရှိသော်လည်းမူလတန်းကျောင်းသာရှိ၍ပညာရေး အဆင့်တိုးတက်ရန်လိုအပ်နေပါသေးသည်။

ခေါင်းဆောင်မှုနှင့်ဆုံးဖြတ်ချက်ချနိုင်မှု(လူမှုရေးကိစ္စ)

- ခေါင်းဆောင်မှုနှင့်ဆုံးဖြတ်ချက်ချသည့်နေရာများတွင်အမျိုးသမီးများ၏အဆင့်နေရာသည်နည်းပါးနေပြီး တန်းတူညီမျှမရရှိသေးပါ။အမျိုးသမီးများအားနေရာပေးမှုမှာအစဉ်အလာအရအမျိုးသားများကနေရာ ယူထားပြီးအမျိုးသမီးများကလည်းနေရာယူတတ်ရန်နှင့် စွမ်းဆောင်ရည်ရှိရန် လိုအပ်နေပါသေးသည်။

အရင်းအမြစ်ပေါ်လက်လှမ်းမီမှု

- အရင်းအမြစ်ပေါ်လက်လှမ်းမီမှုတွင် အမျိုးသားနှင့်အမျိုးသမီး အဆင့်မှာ ကွာခြားနေ သည်ကို တွေ့မြင်ကြရပါသည်။အကြောင်းမှာအမျိုးသားများမှာတောတောင်များထဲတွင်သွားလာပြီးတောထွက် ပစ္စည်းများရှာဖွေနိုင်သောကြောင့်ဖြစ်သည်။

ပူးပေါင်းပါဝင်မှု

- ကျေးရွာ၏ သာရေး၊နာရေး၊လူမှုရေး၊ ကျေးရွာဖွံ့ဖြိုးတိုးတက်ရေးကိစ္စများတွင် အမျိုးသားများ၏ ပူးပေါင်းပါဝင်မှု အလွန်အားကောင်းသည်ကိုတွေ့ရပါသည်။အမျိုးသမီးများကိုလဲလက်တွဲခေါ် ယူရန်လိုအပ်ပါသေးသည်။

အလုပ်အကိုင်အခွင့်အလမ်း

- အလုပ်အကိုင်အခွင့်အလမ်းရရှိမှုတွင်အမျိုးသမီးများနှင့်အမျိုးသားများနှင့်တူညီနေသော်လည်းဝင်ငွေ ပိုမိုရရှိသောအလုပ်အကိုင်အခွင့်အလမ်းမှာနည်းပါးပါသည်။



ဝင်ငွေရရှိမှု

- အမျိုးသမီးများ၏ ဝင်ငွေရရှိမှုမှာ အမျိုးသားများ၏အဆင့်ထက် ဝင်ငွေရရှိနေသည့်အနေအထား မှာနည်းပါးနေသည်ကိုလည်းတွေ့ရပါသည်။ထို့ကြောင့်ဝင်ငွေရနိုင်သောအလုပ်အကိုင် အခွင့်အလမ်းရရှိရေး ဆောင်ရွက်ရန်လိုအပ်ပါသည်။

၁၀။ ပြဿနာ၊ အခွင့်အရေး၊ လက်ရှိအခြေအနေ နှင့် ပြောင်းလဲမှုညွှန်းကိန်း နှင့် အနှစ်ချုပ်

စဉ်	ပြဿနာ	အခွင့်အရေး	လက်ရှိအခြေအနေ	ပြောင်းလဲမှု အညွှန်းကိန်း
၁။	ကျေးရွာလူထုနှင့် ကျောင်းသား/သူများ သွားလာရာခက်ခဲခြင်း	လူထုပဟိုပြုစီမံကိန်းမှ ထောက်ပံ့ငွေများရရှိခြင်း ကော်မတီများဖွဲ့စည်း ထားခြင်း	မိုးရာသီတွင် ရေကူးရန်ခက်ခဲခြင်း	တံတားကောင်းမွန်စွာ ရရှိခြင်း
၂။	လမ်းပန်းဆက်သွယ်ရေးညံ့	လူထုပဟိုပြုစီမံကိန်းမှ ထောက်ပံ့ငွေများရရှိခြင်း ကော်မတီများဖွဲ့စည်း ထားခြင်း	ကျေးရွာဖွံ့ဖြိုးတိုးတက်ဖို့ လမ်းပန်းဆက်သွယ်ရေး မကောင်းခြင်း	လမ်းကောင်းကောင်း နှင့် ဖွံ့ဖြိုးတိုးတက် တဲ့ရွာဖြစ်လာခြင်း
၃။	ရွာတွင်းလမ်းမကောင်းခြင်း	လူထုပဟိုပြုစီမံကိန်းမှ ထောက်ပံ့ငွေများရရှိခြင်း ကော်မတီများဖွဲ့စည်း ထားခြင်း	မိုးရာသီတွင်ရွာအတွင်း ဗွက်ထခြင်း သွားလာရာအဆင်မ ပြေခြင်း	ရွာတွင်းမြေသားလမ်း ရရှိခြင်း
၄။	ရွာတွင်းတံတား မကောင်းခြင်း	လူထုပဟိုပြုစီမံကိန်းမှ ထောက်ပံ့ငွေများရရှိခြင်း ကော်မတီများဖွဲ့စည်း ထားခြင်း	သွားလာရာအဆင်မ ပြေခြင်း	ရွာတွင်းတံတားများ ကောင်းမွန်လာခြင်း
၅။	စာကြည့်တိုက်မရှိခြင်း	လူထုပဟိုပြုစီမံကိန်းမှ ထောက်ပံ့ငွေများရရှိခြင်း ကော်မတီများဖွဲ့စည်း ထားခြင်း	အထွေထွေပဟုသုတ အားနည်းခြင်း	စာကြည့်တိုက်ရရှိခြင်း



သုံးသပ်ချက်

ရွာချင်းဆက်လမ်းများ ကိုကျောက်ချောလမ်းများပြုလုပ်ခြင်း တံတားများ ပြုပြင်ထားခြင်းကြောင့် ရာသီမရွေးသွားလာနိုင်မည်။ ကျေးရွာတွင်းရှိလမ်းများကို ပြုပြင်ပြီး ရေမြောင်းများ ပါဝင်မည်။ လမ်းပန်းဆက်သွယ်ရေးများ ကောင်းမွန်ခြင်း ပညာရေးဗဟုသုတများ ပြည့်စုံခြင်းကြောင့် စီးပွားရေးလုပ်ငန်းများတိုးတက်လာ ပြီး လူနေမှုအဆင့်အတန်းမြင့်မားလာမည်ဖြစ်ပါသည်။

ကျေးရွာမျှော်မှန်းချက် လေ့ကျင့်ခန်းမှ ရရှိလာသော ရလဒ်

<p>ကျေးရွာ၏ မျှော်မှန်းချက်</p>	<p>ကျေးရွာတွင်းလမ်းများကောင်းမွန်၍ စီးပွားရေး၊ ပညာရေး၊ ကျန်းမာရေး၊ လူမှုရေးများ တိုးတက် ကောင်းမွန်လာရမည်။ ကျေးရွာအမျိုးသမီးများဝင်ငွေရှာဖွေ လာနိုင်ကာ မိသားစုဝင်ငွေတိုးလာကြမည်။ စိုက်ပျိုးရေးနည်းပညာများ၊ မွေးမြူရေးနည်းပညာများ၊ အိမ်တွင်းမှု အသက်မွေးဝမ်းကျောင်းနည်းပညာများ၊ စက်ပြင်မှုအတတ်ပညာများ တက်မြောက်လာမှုကြောင့်ဝင် ငွေအခွင့်အလမ်းရရှိကာ စီးပွားရေးများတိုးတက်၍ လူနေမှုအဆင့်အတန်းများ မြင့်မားလာရမည်။</p>
<p>အနာဂတ်တွင် ကျေးရွာပိုမိုဖွံ့ဖြိုး တိုးတက်ရန် ကျေးရွာသားများ ၏ မျှော်မှန်းထားရှိမှု</p>	<p>လူထုဗဟိုပြုစီမံကိန်း၏လူထုသို့တိုက်ရိုက်ထောက်ပံ့ငွေကိုအသုံးပြု၍ ကျေးရွာတွင်းလမ်းများကောင်းမွန်လာအောင်၊ ရွာချင်းဆက်လမ်းများ တံတားများ ရေမြောင်းများကောင်းမွန်လာအောင်ဆောင်ရွက်ချင်ပါသည်။ လမ်းများကောင်းမွန်ပြီး ကျေးရွာတွင်းသန့်ရှင်းလာကာကျေးရွာဖွံ့ဖြိုးလာမည်။ စီမံကိန်းမှအကောင်အထည်မဖော်နိုင်သော လုပ်ငန်းများကို သက်ဆိုင်ရာဌာနဆိုင်ရာများ နှင့် ချိတ်ဆက်လုပ်ကိုင်မှုများပြုလုပ်မည်။ မြို့နယ်အတွင်းသို့ အစိုးရမဟုတ်သော အဖွဲ့အစည်းများ ဝင်ရောက်မှုများရှိပါက ကျေးရွာလိုအပ်ချက်များကိုတင်ပြ၍ စီမံကိန်းလုပ်ငန်းများအကောင်အထည်ဖော်ဆောင်ရွက်မည်။ ကျေးရွာအတွင်းရှိမသန်စွမ်းသူများအတွက်ထောက်ပံ့ပေးနိုင်သော အဖွဲ့အစည်းများနှင့်ချိတ်ဆက်ဆောင်ရွက်ပေးနိုင်မည်။</p>



၇။ ကော်မတီဝင်များရွေးချယ်ခြင်းနှင့်ကျေးရွာဖွံ့ဖြိုးရေးအစီအစဉ်ဆောင်ရွက်မှုမှတ်တမ်းခါတ်ပုံများ



အမျိုးသားအုပ်စု၏ မှတ်တမ်းခါတ်ပုံ





အမျိုးသမီးအုပ်စု၏ မှတ်တမ်းခါတ်ပုံ



လူငယ်အုပ်စု၏ မှတ်တမ်းခါတ်ပုံ



ထိခိုက်လွယ်အုပ်စုများ၏ မှတ်တမ်းခါတ်ပုံ



စေတနာ့ဝန်ထမ်းများ ရွေးချယ်ခြင်း မှတ်တမ်းခါတ်ပုံ





ကော်မတီရွေးချယ်ခြင်း မှတ်တမ်းဓါတ်ပုံ



ဖွံ့ဖြိုးရေးအစီအစဉ်ရေးဆွဲခြင်း မှတ်တမ်းဓါတ်ပုံ



ဖွံ့ဖြိုးရေးအစီအစဉ်ရေးဆွဲခြင်း မှတ်တမ်းဓါတ်ပုံ



လုပ်ငန်းခွဲ၏မပြုလုပ်မီ မှတ်တမ်းခတ်ပုံ



လုပ်ငန်းခွဲပြုလုပ်ပြီး မှတ်တမ်းခတ်ပုံ



၈။ ကော်မတီဝင်များစာရင်း

စဉ်	အမည်	ကျား-မ	ရာထူး
၁	ဦးဝင်းလွင်ဦး	ကျား	ကျေးရွာစီမံကိန်းအထောက်အကူပြုကော်မတီ၊ ဥက္ကဋ္ဌ
၂	ဒေါ်မမူ	မ	ကျေးရွာစီမံကိန်းအထောက်အကူပြုကော်မတီ၊ ဥက္ကဋ္ဌ
၃	ဒေါ်ဇင်မာကြည်	ကျား	ဝယ်ယူရေးဆပ်ကော်မတီ၊ ဥက္ကဋ္ဌ
၄	ဦးမြင့်ဝေ	ကျား	ဝယ်ယူရေးဆပ်ကော်မတီ၊ မှတ်တမ်းထိမ်း
၅	ဦးစိုးလှိုင်	မ	ဝယ်ယူရေးဆပ်ကော်မတီ၊ အဖွဲ့ဝင်
၆	ဦးထွန်းသိန်း	ကျား	စောင့်ကြည့်ကြီးကြပ်ရေးဆပ်ကော်မတီ၊ ဥက္ကဋ္ဌ
၇	ဒေါ်မြင့်ကြူ	မ	စောင့်ကြည့်ကြီးကြပ်ရေးဆပ်ကော်မတီ၊ အဖွဲ့ဝင်
၈	ဒေါ်သိန်းဌေး	မ	စောင့်ကြည့်ကြီးကြပ်ရေးဆပ်ကော်မတီ၊ အဖွဲ့ဝင်
၉	ဦးဆန်းအောင်	မ	လုပ်ငန်းလည်ပတ်ရေး နှင့် ပြုပြင်ထိန်းသိမ်းရေး ဆက်ကော်မတီ
၁၀	ဦးဝင်းဇော်	ကျား	လုပ်ငန်းလည်ပတ်ရေး နှင့် ပြုပြင်ထိန်းသိမ်းရေး ဆက်ကော်မတီ၊ အဖွဲ့ဝင်
၁၁	ဒေါ်ခင်မြဝင်း	မ	လုပ်ငန်းလည်ပတ်ရေး နှင့် ပြုပြင်ထိန်းသိမ်းရေး ဆက်ကော်မတီ၊ အဖွဲ့ဝင်
၁၂	ဒေါ်စိန်ဌေး	ကျား	ကျေးရွာငွေစာရင်းကိုင်
၁၃	ဦးစိုးမြင့်	ကျား	အကြံပြုချက်ဖြေရင်းရေး
၁၄	ဒေါ်မိကြည်	မ	အကြံပြုချက်ဖြေရင်းရေး
၁၅	ဦးမြင့်ကျော်	ကျား	စေတနာ့ဝန်ထမ်း
၁၆	ဒေါ်ခင်နှင့်မူ	မ	စေတနာ့ဝန်ထမ်း

စုစုပေါင်း။ (၁၆) ယောက် ကျား- ၈ ယောက် +မ- ၈ ယောက်

ကျေးရွာအုပ်စုစီမံကိန်းအထောက်အကူပြုကော်မတီ

ဦးဝင်းလွင်ဦး ကျေးရွာအုပ်စုစီမံကိန်းအထောက်အကူပြုကော်မတီ၊ အဖွဲ့ဝင်

ဒေါ်မမူ ကျေးရွာအုပ်စုစီမံကိန်းအထောက်အကူပြုကော်မတီ၊ အဖွဲ့ဝင်

မှတ်တမ်းတင်သူ

အမည်။ ဒေါ်တင်မာစန်း

ရာထူး။ လူထုစည်းရုံးရေးမှူး

ရက်စွဲ။/...../.....



၉။ ပုံစံ ၈-၁။ ကျေးရွာအချက်အလက်

ပုံစံ - ၈-၁ - ကျေးရွာ အချက်အလက် (FORM PC 1)

လမ်းညွှန်ချက်/ ကျေးရွာတစ်ရွာသို့ ပထမဆုံး မိတ်ဆက်ခရီးသွားရောက်သောအခါ လူထုစည်းရုံးရေးမှူးသည် ကျေးရွာခေါင်းဆောင်များအား ကျေးရွာအချက်အလက်များကို ပေးပို့ရာတွင် စံနှုန်းတောင်းခံရမည်။	စီမံကိန်းမိတ်ဆက်အစည်းဝေးမတိုင်မီ တောင်းခံရမည်။	စီမံကိန်းမိတ်ဆက်အစည်းဝေးတွင် လူထုစည်းရုံးရေးမှူးသည် သတင်းအချက်အလက်ထဲသို့ Tablets မှတစ်ဆင့် ခြည့်သွင်းရမည်။	ပြီးနောက်တွင် လူထုစည်းရုံးရေးမှူးမှ
ရာအိမ်မှူးအမည်	ဖုန်း	စည်းရုံးရေးမှူးအမည်	
ပြည်နယ်/ တိုင်းဒေသကြီး	မြို့နယ်	ကျေးရွာအုပ်စု	ကျေးရွာ

(က) လူဦးရေ

တိုင်းရင်းသား	အိမ်ထောင်စုပေါင်း
၁။	
၂။	
၃။	
၄။ အခြားတိုင်းရင်းသား လူမျိုးစုများ	

ကိုးကွယ်သည့်ဘာသာ	အိမ်ထောင်စုပေါင်း
၁။	
၂။	
၃။	
၄။	

	ကျား (အရေအတွက်)	မ (အရေအတွက်)
လူဦးရေ		
အိမ်ထောင်ဦးစီး		

(ခ) ကျေးရွာရှိ အခြေခံ အဆောက်အအုံ (Facilities)

ပညာရေး	ခြံစိုပါ	ကျန်းမာရေး	ခြံစိုပါ	ဘာသာရေး	ခြံစိုပါ
အထက်တန်းကျောင်း	<input type="checkbox"/>	ဆေးရုံ	<input type="checkbox"/>	ဘုရား/ဇေတီ	<input type="checkbox"/>
အလယ်တန်းကျောင်း	<input type="checkbox"/>	ကျန်းမာရေးဌာန	<input type="checkbox"/>	ဘုန်းကြီးကျောင်း	<input checked="" type="checkbox"/>
မူလတန်းကျောင်း	<input checked="" type="checkbox"/>	ကျန်းမာရေးဌာနခွဲ	<input type="checkbox"/>	ဟိန္ဒူဘုရားကျောင်း	<input type="checkbox"/>
ပုဂံကျောင်း	<input type="checkbox"/>	ဆေးပေးခန်း	<input type="checkbox"/>	ခရစ်ယာန်ဘုရားကျောင်း	<input type="checkbox"/>
အခြား	<input type="checkbox"/>	အခြား	<input type="checkbox"/>	ဇာလီ	<input type="checkbox"/>
				အခြား	<input type="checkbox"/>
မှတ်ချက်		မှတ်ချက်		မှတ်ချက်	

(ဂ) ကျွမ်းကျင်သူများမှတ်တမ်း ၊ ကျေးရွာတွင်နေထိုင်သော သို့မဟုတ် တခြားရွာမှလာရောက်သောကျွမ်းကျင်သူများ

ပညာရေး	နေထိုင်	လည်ပတ်	ကျန်းမာရေး	နေထိုင်	လည်ပတ်	တည်ဆောက်ရေး	နေထိုင်	လည်ပတ်
မူလတန်း/မြန်မာ/ဆရာမ	<input type="checkbox"/>	<input checked="" type="checkbox"/>	ဆရာဝန်	<input type="checkbox"/>	<input type="checkbox"/>	လက်သမား	<input checked="" type="checkbox"/>	<input type="checkbox"/>
အလယ်တန်း/မြန်မာ/ဆရာမ	<input type="checkbox"/>	<input type="checkbox"/>	လ/ထကျန်းမာရေးမှူး	<input type="checkbox"/>	<input type="checkbox"/>	ပန်းရန်	<input type="checkbox"/>	<input type="checkbox"/>
အထက်တန်း/မြန်မာ/ဆရာမ	<input type="checkbox"/>	<input type="checkbox"/>	အမျိုးသမီးကျန်းမာရေးဆရာမ	<input type="checkbox"/>	<input type="checkbox"/>	လှုပ်စစ်ဆိုင်ရာ	<input checked="" type="checkbox"/>	<input type="checkbox"/>
ပုဂံ/ဆရာ/ဆရာမ	<input type="checkbox"/>	<input type="checkbox"/>	အရံသားစွား	<input checked="" type="checkbox"/>	<input type="checkbox"/>	ရေပိုက်သွယ်သူ	<input checked="" type="checkbox"/>	<input type="checkbox"/>
အခြား	<input type="checkbox"/>	<input type="checkbox"/>	ပြည်သူ့ကျန်းမာရေးလုပ်သား ၁/၂	<input type="checkbox"/>	<input type="checkbox"/>	စက်ပြင်ဆရာ	<input checked="" type="checkbox"/>	<input type="checkbox"/>
မှတ်ချက်			မှတ်ချက်			မှတ်ချက်		



(ဃ) ကျေးရွာသို့ ရောက်ရှိနိုင်သည့်လမ်းအခြေအနေ / ကျေးရွာတစ်ရွာသည် ၎င်း၏ကျေးရွာအုပ်စုနှင့် ဆက်သွယ်ထားသော လမ်းအခြေအနေ (အောက်ပါတို့ကိုပိုင်းပါ)

ကျောက်ကြမ်းလမ်း: _____ ကတ္တရာလမ်း: _____ ကွန်ကရစ်လမ်း: _____ မော်တော်ဆိုင်ကယ်လမ်း: _____
ကျောက်စင်းလမ်း: _____ မြေသားလမ်း: _____ လူသွားလမ်း: _____ အခြား: _____

(င) ကျေးရွာဖွံ့ဖြိုးရေး ဝိမံကိန်း (Village Development Plan) (အမှန်ဖြစ်ပါ)

(၁) လူထုဗဟိုပြုဝိမံကိန်း မတိုင်မီက ကျေးရွာဝိမံကိန်း ရှိသလား: _____
(၂) ရှိလျှင် မည်သည့်နှစ်က ရေးဆွဲခဲ့သလဲ: _____
(၃) မြို့နယ်အတည်ပြုချက် ရရှိထားသလား: _____

(စ) ခရီးအကွာအဝေး (Distance)

(၁) ရွာ (အလယ်) မှ ကျေးရွာအုပ်စု (အလယ်) အကွာအဝေး: _____ ပိုင်/ဗလုံ / မသိပါ
(၂) ဤရွာနှင့် ကျေးရွာအုပ်စုရွာ (အလယ်) သွားချိန်: _____
ခြောက်သွေ့ရာသီ - ထော်လာဂျီ/ ဆိုင်ကယ်/ ခြေလျင်/ မြည်း/ လှေ/ အခြား: _____ (၁၀ မိနစ်/ နာရီ)
မိုးရာသီ - ထော်လာဂျီ/ ဆိုင်ကယ်/ ခြေလျင်/ မြည်း/ လှေ/ အခြား: _____ (၂၀ မိနစ်/ နာရီ)

(ဆ) သဘာဝဘေး ဤကျေးရွာတွင် ရှေ့နှစ်နှစ်ကဲ့သို့သော သဘာဝဘေး ကျရောက်ခဲ့မှု
□ မရှိ □ ရှိ (ဖော်ပြရန်) ~~အထူးသို့မဟုတ် အခြား (၂၀၁၃)~~
မိုးဒေါက်ကျော် (၂၀၁၃, ၂၀၁၅, ၂၀၁၆)

(ဇ) ကျေးရွာတွင် ဖွဲ့စည်းထားသော အဖွဲ့အစည်းများ
လူထုဗဟိုပြုဝိမံကိန်းမတိုင်မီ ဤကျေးရွာတွင် ကျေးရွာဖွံ့ဖြိုးရေးအတွက် အစိုးရ(သို့)ရွာသားများကိုယ်တိုင်(သို့) ဝိမံကိန်းတစ်ခုခုမှ
ဖွဲ့စည်းထားသည့် အဖွဲ့အစည်းများရှိပါသလား။
..... ကျေးလက် နှစ်စဉ် ဖွဲ့စည်းခြင်း.....
..... ကျေးလက် နှစ်စဉ် ဖွဲ့စည်းခြင်း.....
..... နေရာအရပ် ဖွဲ့စည်းခြင်း.....

ရာအိမ်မှူး အမည် - ဦးခင်ဦး

လက်မှတ် _____ ရက်စွဲ - ၂၀၁၂.၂၀၁၆

စည်းရုံးရေးမှူး အမည် - ဒေါ်မေမြေခင်

လက်မှတ် _____ ရက်စွဲ - ၂၀၁၂.၂၀၁၆



၁၀။ ပုံစံ ၈-၂။ စီမံကိန်းစက်ဝန်းအချိန်ဇယား

ပုံစံ ၈-၂ - စီမံကိန်းစက်ဝန်းအချိန်ဇယား (PC 2)

လမ်းညွှန်အောက်သက်ဆိုင်ရာလုပ်ငန်းများ/လက်ထောက်နည်းပညာနည်းပညာများမှ စီမံကိန်းစက်ဝန်းအဆင့်တစ်ခုစီ ပြီးစီးတိုင်းကျေးရွာနှင့် ကျေးရွာတစ်ခုစီ အတွက် ညွှန်ကြားရေးဦးစီးဌာနသို့ တင်ပြရမည်။

စည်းမျဉ်းရေးရာ/စီမံကိန်း အမည် - ၈-၂ (၂၀၂၁-၂၀၂၂) ခုနှစ် စီမံကိန်းစက်ဝန်း (၂) ခု စက်ဝန်း (၂) ခု စက်ဝန်း (၄) ခု

နေ့စွဲ ၂၀၂၁-၀၇-၂၀၂၂ ခုနှစ် ကျေးရွာတစ်ခုစီ စက်ဝန်း (၁) ခု စက်ဝန်း (၂) ခု စက်ဝန်း (၄) ခု

ပြည်နယ်/တိုင်း စနစ်အမျိုးအစား - ကျေးရွာ - အကုန်အစုံ

စီမံကိန်းအောက်ဖွဲ့စည်းပုံအစည်းအဝေး	နေ့စွဲ		အစည်းအဝေးတွင် တက်ရောက်သူအရေအတွက်			လူမျိုးစု တက်ရောက်သူ အရေအတွက် လူမျိုးအစည်း
	တင်ပြသည့်နေ့	ပြုစုသည့်နေ့	အချိန်သားအရေအတွက်	အမျိုးသမီးအရေအတွက်	အိမ်ထောင်စုအရေအတွက်	
၁. ကျေးရွာစီမံကိန်း ဗိတ်ထက်အစည်းအဝေး	၂၀၂၁-၂၀၂၂-၀၁-၂၀၂၁	၂၀၂၁-၂၀၂၂-၀၁-၂၀၂၁	၃၀	၃၀	၆၀	၁၅၀
၂. ကျေးရွာခွဲ မြို့နယ် စီမံချက်ရေးဆွဲခြင်း အစည်းအဝေး	၂၀၂၁-၂၀၂၂-၀၁-၂၀၂၁	၂၀၂၁-၂၀၂၂-၀၁-၂၀၂၁	၃၃	၃၃	၆၆	၆၆
၃. ကျေးရွာတစ်ခုစီ လုပ်ငန်း ဆုံးဖြတ်ချက်ချသည့်အစည်းအဝေး						
၄. မြို့နယ်အဆင့်စီမံကိန်းရေးဆွဲရေးနှင့် ကောက်ယူရမည့်စက်ရေကော်မတီ၏ စီမံကိန်း သုံးသပ်မှုအစည်းအဝေး						
၅. မြို့နယ် စီမံကိန်းရေးဆွဲရေးနှင့် အကောင်အထည်ဖော်ရေးကော်မတီ၏ဆုံးဖြတ်မှုကို ရွာသို့ အသိပေးအကြောင်း ပြောဆိုသည့်အစည်းအဝေး	၂၀၂၁-၂၀၂၂-၀၁-၂၀၂၁	၂၀၂၁-၂၀၂၂-၀၁-၂၀၂၁	၂၄	၂၄	၄၈	၅၄
၆. စီမံကိန်းလုပ်ငန်းဆိုင်ရာစီမံချက်ရေးဆွဲခြင်း အစည်းအဝေး						
၆.၁။ စီမံကိန်းလုပ်ငန်း အကောင်အထည်ဖော် ရေးဆွဲခြင်း						
၆.၂။ စီမံကိန်းအစီအစဉ် ရေးဆွဲခြင်း	၂၀၂၁-၂၀၂၂-၀၁-၂၀၂၁	၂၀၂၁-၂၀၂၂-၀၁-၂၀၂၁	၂၅	၂၅	၅၀	၆၅၀



စီမံကိန်းအသက်မွေးကုသဆောင်ရွက်မှုများ	နေ့ရက်		အစည်းအဝေးပေးတွင်တက်ရောက်သူအရေအတွက်			
	စတင်သည့်နေ့	ပြီးဆုံးသည့်နေ့	အမျိုးသားအရေအတွက်	အမျိုးသမီးအရေအတွက်	အိမ်ထောင်စုအရေအတွက်	လူမျိုးစုံ တက်ရောက်သူ အရေအတွက် လူမျိုးစုံအမည်
၆. ပျားသရက်စာအုပ်များကို လျာထားဆောင်ရွက်ပေးခြင်း	၁၁-၃-၁၆	၁၁-၃-၁၆	၂၅	၂၅	၅၀	၆၄၁ ၅၀
၆.၄၂ ပြင်/ထိန်းသိမ်းရေးအစဉ် ဆောင်ရွက်ခြင်း	၁၁-၃-၁၆	၁၁-၃-၁၆	၂၅	၂၅	၅၀	၆၄၁ ၅၀
၇. စီမံကိန်းလုပ်ငန်းခွဲ တိုးတက်မှု စောင့်ကြည့်လေ့လာရေးအစည်းအဝေး	မလို	မလို	မလို	မလို	မလို	မလို
၇.၁။ အစည်းအဝေး ပထမကျင်းပခြင်း						
၇.၂။ အစည်းအဝေး ဒုတိယကျင်းပခြင်း						
၇.၃။ အစည်းအဝေး တတိယကျင်းပခြင်း						
၈. စီမံကိန်းလုပ်ငန်းခွဲ အပြီးသတ်စစ်ဆေးခြင်းအစည်းအဝေး						
၉. လူထုစစ်ဆေးပွဲအစည်းအဝေး						



၁၁။ ပုံစံ ၈-၃။ ကျေးရွာဖွံ့ဖြိုးရေး ဦးစားပေးအစီအစဉ်

ပုံစံ ၈-၃ ကျေးရွာဖွံ့ဖြိုးရေး ဦးစားပေးအစီအစဉ် (Form PC 3)

လမ်းညွှန်မှုကို အဆင့် (၃) ကျေးရွာဖွံ့ဖြိုးရေးမှန်းချက်အစည်းအဝေး ပြီးဆုံးသောအခါ ကျေးရွာစီမံကိန်း အထောက်အကူပြုကော်မတီသည် လူထုစည်းရုံးရေးမှူးအကူအညီဖြင့် ဤပုံစံကိုပြည့်စုံအောင် ဖြည့်သွင်းရမည်။ အားလုံးသော အခက်အခဲအတားအဆီးများ၊ ဖွံ့ဖြိုးမှုဦးစားပေးအစီအစဉ်များ၊ လူထုဗဟိုပြုစီမံကိန်း၏ ရန်ပုံငွေအရင်းအမြစ်နှင့် မသက်ဆိုင်သည့် လုပ်ငန်းများအားလုံးကိုဖော်ပြရမည်။

လူထုစည်းရုံးရေးမှူး/ဝန်ထမ်း အမည် - ခင်အောင်

နေ့စွဲ ၂၀၁၆-၀၁-၁၆ စက်ဝန်းအား အမှတ်ခြစ်ပါ (✓) စက်ဝန်း(၁) စက်ဝန်း (၂) စက်ဝန်း (၃) စက်ဝန်း (၄)

ပြည်နယ်/တိုင်း <u>စစ်ကိုင်း</u>	မြို့နယ် <u>ပင်လယ်ဘူး</u>	ကျေးရွာအုပ်စု <u>တောင်စွန်း</u>	ကျေးရွာ <u>ကျေးရွာ</u>
------------------------------------	------------------------------	------------------------------------	---------------------------

က. အခက်အခဲအတားအဆီးများအားဆွေးနွေးခြင်း - ယခုလက်ရှိအခြေအနေတွင်ဤကျေးရွာဖွံ့ဖြိုးတိုးတက်ရေးအတွက် အဓိကအခက်အခဲအတားအဆီးများသည် မည်သည်များဖြစ်ပါသနည်း(အမျိုးသား/သမီး အနည်းဆုံးအခက်အခဲ ၅ ခုစီဖော်ပြပါ)

အမျိုးသား အဖွဲ့မှတင်ပြသောအခက်အခဲအတားအဆီးများ	အမျိုးသမီး အဖွဲ့မှတင်ပြသောအခက်အခဲအတားအဆီးများ
၁ ဂွာချွမ်းဆက်လမ်း (ကျောက်ချော)	၁ ဂွာချွမ်းဆက်လမ်း (ကျောက်ချော)
၂ ဂွာချွမ်းလမ်း (ကျောက်)	၂ ဂွာချွမ်းလမ်း (ကျောက်)
၃ ဂွာချွမ်းလမ်း (ကျောက်)	၃ ဂွာချွမ်းလမ်း (ကျောက်)
၄ ဂွာချွမ်းလမ်း (ကျောက်)	၄ ဂွာချွမ်းလမ်း (ကျောက်)
၅ ဂွာချွမ်းလမ်း (ကျောက်)	၅ ဂွာချွမ်းလမ်း (ကျောက်)

ခ. မျှော်မှန်းခြင်း- ဤကျေးရွာဖွံ့ဖြိုးတိုးတက်ရေးအတွက်နောင်လာမည့် (၅) နှစ်အားစည်ရွယ်၍ ဆောင်ရွက်ရန်အတွက် မည်သည့်အရာများသည်အဓိကမျှော်မှန်းချက်ဖြစ်သနည်း။

အမျိုးသားအဖွဲ့မှတင်ပြသောမျှော်မှန်းချက်များ	အမျိုးသမီးအဖွဲ့မှတင်ပြသောမျှော်မှန်းချက်များ
၁ ဂွာချွမ်းလမ်း (ကျောက်)	၁ ကျောက်ချွမ်းလမ်း (ကျောက်)
၂ ဂွာချွမ်းလမ်း (ကျောက်)	၂ ကျောက်ချွမ်းလမ်း (ကျောက်)
၃ ဂွာချွမ်းလမ်း (ကျောက်)	၃ ကျောက်ချွမ်းလမ်း (ကျောက်)
၄ ဂွာချွမ်းလမ်း (ကျောက်)	၄ ကျောက်ချွမ်းလမ်း (ကျောက်)
၅ ဂွာချွမ်းလမ်း (ကျောက်)	၅ ကျောက်ချွမ်းလမ်း (ကျောက်)



ဂ. ဤကျေးရွာ၏ လာမည့် (၃) နှစ်အတွက် ဦးစားပေး ဖွံ့ဖြိုးတိုးတက်မှု လုပ်ငန်း အစီအစဉ်များအားဖော်ပြပါ။
 (လူထုဝတ်ပြုစီမံကိန်း ရံပုံငွေအတွက် အဆိုပြုသော အစီအစဉ်များကိုဦးစားပေး အဆင့်အလိုက်ဖော်ပြပြီး ကျန် လူထုဝတ်ပြု စီမံကိန်း ရံပုံငွေအရင်းအမြစ်နှင့် မပတ်သက်သည့်အစီအစဉ်များလည်းဖော်ပြရန်ဖြစ်သည်)

	ကျေးရွာအတွက်ဦးစားပေးဖွံ့ဖြိုးတိုးတက်မှု လုပ်ငန်းစဉ်များ	အဆိုပြုသူ (အမျိုးသားများ/ အမျိုးသမီးများ/ အမျိုးသား+အမျိုးသမီး)	လူထုဝတ်ပြုစီမံကိန်းအတွက် အဆိုပြုသည် (ဦးစားပေးအဆင့် အလိုက်ဖော်ပြပါ)	ခန့်မှန်း ကုန်ကျ စရိတ်	အကျိုးခံစား ခွင့်ရှိသူခန့်မှန်းခြေ အရေအတွက်
၁	ငါးမွေးမြူရေး	မ + မ	၂	၃၀၀၀၀၀၀	၃၀၀
၂	ကျွန်းကျွန်း	မ + မ	၄	၅၀၀၀၀၀၀	၅
၃			၆		
၄	စိုက်ပျိုးရေးကျွန်း	မ + မ	၃	၁၅၀၀၀၀၀	၅
၅			၅		၅
၆	ဝါးစာစား	မ + မ	၁	၅၀၀၀၀၀	၅

ဥက္ကဋ္ဌ၊ ကျေးရွာစီမံကိန်းအထောက်အကူပြုကော်မတီမှအတည်ပြုသည်။

အမည်.....ရက်စွဲ.....လက်မှတ်.....နေ့စွဲ.....

- ၇။ ကျေးရွာအတွက်
- ၈။ မိသားစုအတွက် စာရုပ်များ
- ၉။ စာရေးလိဂျီယာ
- ၁၀။ စာကြည့်တိုက် အတွက် စာရုပ်များ



ပုံစံ ၀-၄ ကျေးရွာအုပ်စုစီမံကိန်းလုပ်ငန်းခွဲရေးလုပ်ငန်းစဉ်

လမ်းညွှန်ချက်၊ ကျေးရွာအုပ်စုစီမံချက်ရေးဆွဲသည့်အစည်းအဝေးတွင် ဤပုံစံအားလုပ်ထုတ်ရုံးဝေးများ / လက်ထောက်နည်းပညာများတို့၏ အကူအညီဖြင့် ပြည့်စုံစွာဖြည့်သွင်းရမည်။ ဤပုံစံအားဖြည့်စုံစွာဖြည့်သွင်းပြီးပါက ကျေးရွာအုပ်စုဖွံ့ဖြိုးတိုးတက်ရေးစီမံချက်တွင်ရောက်ဆောင်တွဲအဖြစ်တွဲထားရမည်။ CF မှ အချက်အလက်များကို MIS သို့ ထည့်သွင်းရမည်။ ကျေးရွာအုပ်စုရေးဆွဲ/လုပ်ထုတ်အမည် - ၈.၅.၂၂.၂၀.၁၆

နေ့စွဲ ၂၀၂၀.၁၀.၁၆

ပြည်နယ်/တိုင်း မင်္ဂလာဒုံ မြို့နယ် ပင်လယ်ဥက္ကဋ္ဌ ကျေးရွာအုပ်စု ပင်လယ်ဥက္ကဋ္ဌ စက်ဝန်းအားအမှတ်ဖြစ်ပေးပါ (✓) စက်ဝန်း(၁) စက်ဝန်း(၂) စက်ဝန်း(၃) စက်ဝန်း(၄)

ကျေးရွာအမည်	ဆောင်ရွက်မည့် လုပ်ငန်းများ	အတိုင်းအတာ	ခန့်မှန်း တိုက်ရိုက်အကျိုး ခံစားခွင့်ရှိသူများ	အဆိုပြုတင်ပြသူ	စီမံကိန်းမှ ထည့်ဝင်မှု	ခန့်မှန်းကျန်ကျစရိတ်		စုစုပေါင်း
						ကျေးရွာမှ ထည့်ဝင်မှု	အခြားထည့်ဝင်မှု (ခေါ်ငြိမ်) ထည့်ဝင်ခွင့် အမည်/အဖွဲ့	
ရွာအုပ်စု	ရွာလမ်းလျှော့ (ကျေးရွာအုပ်စု)	L=175 B= 8'	M.၁၀၀,၀.၁၀၀ ၂၀၀	အဆိုပြုသူများ အဆိုပြုသူများ+သမီး	၂၀၀၀၀၀၀	၂၀၀၀၀၀၀	၄၀၀၀၀၀	၂၀၀၀၀၀၀
ကလေးစိုက်ရေး	ရွာလမ်းလျှော့ (ကျေးရွာအုပ်စု)	L= ၈၀ B= ၈'	M.၂၀၀,၀.၂၀၀ ၂၀၀	အဆိုပြုသူများ အဆိုပြုသူများ+သမီး	၂၀၀၀၀၀၀	၂၀၀၀၀၀၀	၄၀၀၀၀၀	၂၀၀၀၀၀၀
ပထမရွာအုပ်စု	ရွာလမ်းလျှော့ (ကျေးရွာအုပ်စု)	L= ၇၅ B= ၈'	M.၂၀၀,၀.၂၀၀ ၂၀၀	အဆိုပြုသူများ အဆိုပြုသူများ+သမီး	၂၀၀၀၀၀၀	၂၀၀၀၀၀၀	၄၀၀၀၀၀	၂၀၀၀၀၀၀
ဆိုးယုတ်ရွာ	ရွာလမ်းလျှော့ (ကျေးရွာအုပ်စု)	L= ၇၅ B= ၈'	M.၂၀၀,၀.၂၀၀ ၂၀၀	အဆိုပြုသူများ အဆိုပြုသူများ+သမီး	၂၀၀၀၀၀၀	၂၀၀၀၀၀၀	၄၀၀၀၀၀	၂၀၀၀၀၀၀

ရာထူး ကျေးရွာအုပ်စု စီမံကိန်းရေးဆွဲရေးမှူး ဦးစိုးဝင်း
 လက်မှတ် [Signature] အမည် ဦးစိုးဝင်း
 ရက်စွဲ ၂၀၂၀.၁၀.၁၆



ပုံစံ ၈-၄ ကျေးရွာအုပ်စုပစ်ခတ်ဒဏ်ခံရဒေသများနှင့်အခြေအနေအထား

လက်ညှန်ချက် ၊ ကျေးရွာအုပ်စုပစ်ခတ်ဒဏ်ခံရသည့်အစည်းအဝေးတွင် ညှိနှိုင်းအားလှူတောင်းပေးမှု / လက်ထောက်မဲ့သည့်အစည်းအဝေးတွင် အကူအညီဖြင့် ပြည်ပမှတစ်ဆင့် ခံယူရမည့် အခြေအနေအထား၊ ပြည်ပမှတစ်ဆင့် ခံယူရမည့် အစည်းအဝေးတွင် ညှိနှိုင်းအားလှူတောင်းပေးမှု / လက်ထောက်မဲ့သည့်အစည်းအဝေးတွင် အကူအညီဖြင့် မြည်ပမှတစ်ဆင့် ခံယူရမည့် အခြေအနေအထား၊ CF မှ အချက်အလက်များကို MIS သို့ ထည့်သွင်းရမည်။
 ကျေးရွာအုပ်စုပစ်ခတ်ဒဏ်ခံရဒေသများ/ဒေသအမည်

ခရိုင် _____ မြို့နယ် _____

စက်ဝန်းအားထုတ်ခြင်းပေးပါ (✓) □ စက်ဝန်း(၁) □ စက်ဝန်း(၂) □ စက်ဝန်း(၃) □ စက်ဝန်း(၄)

ကျေးရွာအုပ်စု _____

ကျေးရွာအမည်	ဆောင်ရွက်မည့် လုပ်ငန်းများ	အတိုင်းအတာ	ခန့်မှန်း တိုက်ခိုက်အတိုး ခံစားနိုင်ရန်လျား	အဆိုပြုအခြေပြုသူ	ခန့်မှန်းကုန်ကျစရိတ်			
					ပစ်ခတ်ဒဏ်ခံရ ထည့်သွင်းမှု	ကျေးရွာမှ ထည့်သွင်းမှု	အခြားထည့်သွင်းမှု (ခေါ်ပြုပါ) ထည့်သွင်းငွေ ၊ အမည်/အဖွဲ့	
စွန်အုံ	ရေ၊ အစားအသောက်၊ လျှပ်စစ်	$L=18'$ $b=15'$ $h=2'$	၈-၁၀၀, ၂၀၀	အဆိုပြုသူ: _____ အတိုးသူ: _____ အတိုးသူ: _____	၅၅,၆၇၀၀၀			
ကလေး၊ + ရေအားလှူ (၅၅၃)	ရေ၊ အစားအသောက်	$L=18'$ $b=5'$ $h=2'$	၈-၃၅၈, ၂၀၀	အဆိုပြုသူ: _____ အတိုးသူ: _____ အတိုးသူ: _____	၃၅,၆၇၀၀၀			
အစွန်အုံ (၂၂)	ရေ၊ အစားအသောက်	$L=15'$ $b=12'$ $h=2'$	၈-၃၀၅, ၂၀၀	အဆိုပြုသူ: _____ အတိုးသူ: _____ အတိုးသူ: _____	၅၅,၆၇၀၀၀			
ဆွန်အုံ	ရေ၊ အစားအသောက်	$L=15'$ $b=8'$ $h=2'$	၈-၅၅၈, ၂၀၀	အဆိုပြုသူ: _____ အတိုးသူ: _____ အတိုးသူ: _____	၃၅,၆၇၀၀၀			

ရာထူး ကျေးရွာအုပ်စု စီမံကိန်းဦးစီးဌာန၊ _____ အမည် _____
 လက်မှတ် _____ ရက်စွဲ _____



၁၃။ ပုံစံ ၈-၁၂။ အစည်းအဝေးတက်ရောက်သူစာရင်း

ပုံစံ - ၈-၁၂ - အစည်းအဝေးတက်ရောက်သူများ (FORM PC 12)

လက်ညှိုး၊ ဇီဝကိန်း အစည်းအဝေးအားလုံးတွင် အသုံးပြုရန်၊ လူထုစည်းရုံးရေးမှူးက ကျေးဇူးပြု၍ ကွင်းဆင်းစဉ် စစ်ဆေး၍
 ပုံစံ ၂ ဇီဝကိန်းစက်ဝန်းအပိုင်းယူကာပါ အစည်းအဝေးတက်ရောက် သူများစာရင်းကို ဖြည့်သွင်းရန်
 စည်းရုံးရေးမှူးအမည် - **အောင်ဇော်ဝင်း** [] စက်ဝန်း(၁)
 ရက်စွဲ၊ 3.12.2016 ဇီဝကိန်းစက်ဝန်းအမှတ်ခြစ်ပါ(✓)
✓ စက်ဝန်း(၂) [] စက်ဝန်း(၃) [] စက်ဝန်း(၄)

ပြည်နယ်/ ကိုင်းဒေသကြီး	မြို့နယ်	ကျေးရွာအုပ်စု	ကျေးရွာ
စစ်ကိုင်း	ပုဇွန်တန်း	ကောဇွေဒုံ	ကျေးရွာ

စဉ်	အမည်	ကျား (✓)	မ (✓)	အိမ်ထောင် စုကိုယ်စား လှယ်(✓)မ(✓)	လူမျိုး	လက်မှတ်
၁	ဒေါ်မာမာ		✓	✓	ဗမာ	မာမာ
၂	ဒေါ်မိမိ		✓	✓	"	မိမိ
၃	ဒေါ်မမ		✓	✓	"	မမ
၄	ဒေါ်တင်တင်		✓	✓	"	တင်တင်
၅	ဒေါ်မာမာ		✓	✓	"	မာမာ
၆	ဒေါ်မာမာ		✓	✓	"	မာမာ
၇	ဒေါ်မာမာ		✓	✓	"	မာမာ
၈	ဒေါ်မာမာ		✓	✓	"	မာမာ
၉	ဒေါ်မာမာ		✓	✓	"	မာမာ
၁၀	ဒေါ်မာမာ		✓	✓	"	မာမာ
၁၁	ဒေါ်မာမာ		✓	✓	"	မာမာ
၁၂	ဒေါ်မာမာ		✓	✓	"	မာမာ
၁၃	ဒေါ်မာမာ		✓	✓	"	မာမာ
၁၄	ဒေါ်မာမာ		✓	✓	"	မာမာ
၁၅	ဒေါ်မာမာ		✓	✓	"	မာမာ
၁၆	ဒေါ်မာမာ		✓	✓	"	မာမာ
၁၇	ဒေါ်မာမာ		✓	✓	"	မာမာ
၁၈	ဒေါ်မာမာ		✓	✓	"	မာမာ
၁၉	ဒေါ်မာမာ		✓	✓	"	မာမာ
၂၀	ဒေါ်မာမာ		✓	✓	"	မာမာ
၂၁	ဒေါ်မာမာ		✓	✓	"	မာမာ
၂၂	ဒေါ်မာမာ		✓	✓	"	မာမာ
၂၃	ဒေါ်မာမာ		✓	✓	"	မာမာ
၂၄	ဒေါ်မာမာ		✓	✓	"	မာမာ
၂၅	ဒေါ်မာမာ		✓	✓	"	မာမာ
၂၆	ဒေါ်မာမာ		✓	✓	"	မာမာ
၂၇	ဒေါ်မာမာ		✓	✓	"	မာမာ
၂၈	ဒေါ်မာမာ		✓	✓	"	မာမာ
၂၉	ဒေါ်မာမာ		✓	✓	"	မာမာ
၃၀	ဒေါ်မာမာ		✓	✓	"	မာမာ

(၁) အိမ်ထောင်စဉ်းစီးခြင်းမရှိပါ။ အမျိုးသား/အမျိုးသမီး အိမ်ထောင်စု တစ်စုကို ကိုယ်စားပြုသူအမည်အတိုင်း အမှတ်ခြစ်ပါ။



ပုံစံ - ၈-၁၂ - အစဉ်းအစေးတက်ရောက်သူများ (FORM PC 12)

လမ်းညွှန်၊ စီမံကိန်း အစဉ်းအစေးအားလုံးတွင် အသုံးပြုရန်၊ လူထုစည်းရုံးရေးမှူးက ကျေးရွာသို့ ကွင်းဆင်းမည် စစ်ဆေး၍ ပုံစံ ၂ စီမံကိန်းစက်ဝန်းအဖွဲ့ဝင်များပါ အစဉ်းအစေးတက်ရောက် သူများစာရင်းကို ဖြည့်သွင်းရန် စည်းရုံးရေးမှူးအမည်

ရက်စွဲ: ၂၀၂၁ ခု ၁၂ မတ် ၂၆

စီမံကိန်းစက်ဝန်းအမှတ်ဖြစ်ပါ (✓) စက်ဝန်း(၂)၊ စက်ဝန်း(၃)၊ စက်ဝန်း(၄) (စက်ဝန်း(၁))

ပြည်နယ်/ တိုင်းဒေသကြီး: မန္တလေး | မြို့နယ်: ပုဏ္ဏားတန်း | ကျေးရွာအုပ်စု: ရွှေဘို | ကျေးရွာ: ရွှေဘို

အစဉ်းအစေးခေါင်းစဉ်

စဉ်	အမည်	ကျား (✓)	မ (✓)	အိမ်ထောင်စုကိုယ်စားလှယ်(✓) ^(၁)	လူမျိုး	လက်မှတ်
၂၉	ဒေါ်မာရီ		✓	✓	မလှ	မာရီ
၃၀	ဒေါ်အိအိ		✓	✓	မ	ဒေါ်အိအိ
၃၁	ဒေါ်အိအိ		✓		မ	ဒေါ်အိအိ
၃၂	ဒေါ်မာရီ		✓		မ	မာရီ
၃၃	ဒေါ်မာရီ		✓		မ	မာရီ

မှတ်ချက်: (၁) အိမ်ထောင်စုစီးပွားဖြစ်ရန်မလိုပါ။ အမျိုးသား/အမျိုးသမီး အိမ်ထောင်စု တစ်စုကို ကိုယ်စားပြုသူမည်သူမဆို အမှတ်ဖြစ်ပါ။



ပုံစံ - ၈-၁၂ - အစည်းအဝေးတက်ရောက်သူများ (FORM PC 12)

လယ်ဥက္ကဋ္ဌ၊ ဦးစီးဌာန၊ အစည်းအဝေးအားလုံးတွင် အသုံးပြုရန် လူထုစည်းရုံးရေးမှူးက ကျေးဇူးတင် တောင်းဆိုပါက စစ်ဆေး၍ ပုံစံ ၂ ဦးစီးဌာန၊ စက်ဝန်းအချိန်ဇယားပါ အစည်းအဝေးတက်ရောက် သူများစာရင်းကို ပြုပြင်သွင်းရန် စည်းရုံးရေးမှူးအမည်

မှတ်စွာ 3.2. ၂၆၆
 ဦးစီးဌာန၊ စက်ဝန်းအမှတ်(၁) (✓)
 စက်ဝန်း(၂)၊ စက်ဝန်း(၃)၊ စက်ဝန်း(၄)
 စက်ဝန်း(၅)
 ပြည်နယ်/တိုင်းဒေသကြီး မြို့နယ် ကျေးရွာအုပ်စု ကျေးရွာ
 စစ်ကိုင်း ပင်လည်ဘူမိ တောင်ကြီး ၆၈၆၅

စဉ်	အမည်	ကျား (✓)	မ (✓)	အိမ်ထောင်စုကိုင်စားလှယ်(✓)(၁)	လူမျိုး	လက်မှတ်
၀၁	ဦးသန်းကျော်	✓		✓	မာမာ	သန်းကျော်
၀၂	ဦးစောဝေ	✓		✓	မ	စောဝေ
၀၃	ဦးသိန်း	✓		✓	မ	သိန်း
၀၄	ဦးအောင်	✓		✓	မ	အောင်
၀၅	ဦးကျော်စွာ	✓		✓	မ	ကျော်စွာ
၀၆	ဦးအောင်	✓		✓	မ	အောင်
၀၇	ဦးအောင်	✓		✓	မ	အောင်
၀၈	ဦးအောင်	✓		✓	မ	အောင်
၀၉	ဦးအောင်	✓		✓	မ	အောင်
၁၀	ဦးအောင်	✓		✓	မ	အောင်
၁၁	ဦးအောင်	✓		✓	မ	အောင်
၁၂	ဦးအောင်	✓		✓	မ	အောင်
၁၃	ဦးအောင်	✓		✓	မ	အောင်
၁၄	ဦးအောင်	✓		✓	မ	အောင်
၁၅	ဦးအောင်	✓		✓	မ	အောင်
၁၆	ဦးအောင်	✓		✓	မ	အောင်
၁၇	ဦးအောင်	✓		✓	မ	အောင်
၁၈	ဦးအောင်	✓		✓	မ	အောင်
၁၉	ဦးအောင်	✓		✓	မ	အောင်
၂၀	ဦးအောင်	✓		✓	မ	အောင်
၂၁	ဦးအောင်	✓		✓	မ	အောင်
၂၂	ဦးအောင်	✓		✓	မ	အောင်
၂၃	ဦးအောင်	✓		✓	မ	အောင်
၂၄	ဦးအောင်	✓		✓	မ	အောင်
၂၅	ဦးအောင်	✓		✓	မ	အောင်
၂၆	ဦးအောင်	✓		✓	မ	အောင်
၂၇	ဦးအောင်	✓		✓	မ	အောင်
၂၈	ဦးအောင်	✓		✓	မ	အောင်
၂၉	ဦးအောင်	✓		✓	မ	အောင်
၃၀	ဦးအောင်	✓		✓	မ	အောင်

(၁) အိမ်ထောင်စုကိုင်စားလှယ်မရှိပါ။ အမျိုးသား/အမျိုးသမီး အိမ်ထောင်စု တစ်စုကို ကိုယ်စားပြုသူမရှိပါက အမှတ်(၁) ဖြစ်ပါ။



ပုံစံ - ၈-၁၂ - အစည်းအဝေးတက်ရောက်သူများ (FORM PC 12)

လမ်းညွှန်၊ စီမံကိန်း၊ အစည်းအဝေးအားလုံးတွင် အသုံးပြုရန်၊ လူထုဆည်းရုံးရေးမှူးက ကျေးဇူးတင် ကွင်းဆင်းစဉ် စစ်ဆေးပြီး ပုံစံ ၂ စီမံကိန်းစက်ဝန်းအပေါ် ဝယ်ယူပြီး အစည်းအဝေးတက်ရောက် သူများစာရင်းကို ပြည့်သွင်းရန် စည်းရုံးရေးမှူးအမည် ဒေါ်ဖြူဖြူ (စက်ဝန်း(၁))
 ရက်စွဲ၊ 3-1-2016 စီမံကိန်းစက်ဝန်းအမှတ်ဖြစ်ပါ (✓)
 (စက်ဝန်း(၂)၊ (စက်ဝန်း(၃)၊ (စက်ဝန်း(၄))
 ပြည်နယ်/ တိုင်းဒေသကြီး၊ ပြို့နယ်၊ ကျေးရွာအုပ်စု၊ ကျေးရွာ
မန္တလေး၊ ဝင်းဇော်၊ စောဇွန်၊ ကျေးရွာ

အစည်းအဝေးခေါင်းစဉ်၊

စဉ်	အမည်	ကျား (✓)	မ (✓)	အိမ်ထောင်မှ ကိုယ်စားလှယ် (✓)(၁)	လူမျိုး	လက်မှတ်
၂၀	ဒေါ်အောင်	✓		✓	မ/မ	
၂၁	ဒေါ်အောင်	✓		✓	မ	
၂၂	ဒေါ်အောင်	✓		✓	မ	
၂၃	ဒေါ်အောင်	✓		✓	မ	
၂၄	ဒေါ်အောင်	✓		✓	မ	
၂၅	ဒေါ်အောင်	✓		✓	မ	

(၁) အိမ်ထောင်စဉ်းစီးဖြစ်ရန်မလိုပါ။ အမျိုးသား/အမျိုးသမီး အိမ်ထောင်မှ တစ်ဦးကို ကိုယ်စားပြုသူမည်သူမဆို အမှတ်ဖြစ်ပါ။



ဆုံးဖြတ်ချက်များ။

ဆုံးဖြတ်ချက်(၁) ကျေးရွာလူမှုထူထပ်ကုန်ဆုံးမှ ကြွချွမ်းဆက်လက်သစ်ပြုလုပ်ကုန်ဆုံးဖြတ်ခဲ့ကြသည်။

ဆုံးဖြတ်ချက်(၂) ကျေးရွာကော်မတီများဖြောင်းလဲဖွဲ့စည်းကာတွင် မဲစနစ်ကို စာသုံးမှုကုန်ဆုံးဖြတ်ခဲ့ကြပါသည်။

သဘောတူညီချက်များ။

(၁) ကျေးရွာစီမံကိန်းလုပ်ငန်းများတွင်ကျေးရွာလူမှုပူးပေါင်းကုန်

(၂) စီမံကိန်းလုပ်ငန်းများကို ၅ နှစ်စာကေးဆွဲကုန်။

(၃)

မြ
စောမြင့်မြင့်(CF)
(မှတ်တမ်းတင်)



လူ့ဘဝပြုစီမံကိန်း
 နိုင်ငံတော်တိုင်းဒေသကြီး၊ ပင်လယ်ဘူးမြို့နယ်
 ကျေးရွာအစည်းအဝေးမှတ်တမ်း

ကျေးရွာ... ကောင်း... နို...
 ကျေးရွာအုပ်စု... ကောင်း...
 အစည်းအဝေးပြုလုပ်သည့်နေရာ... ကျေးရွာ...
 အစည်းအဝေးပြုလုပ်သည့်နေ့ရက်... ၂၀၂၁.၁၂.၁၆
 အစည်းအဝေးပြုလုပ်သည့်အကြောင်းအရာ... ပြိုကျိယသ...
 အစည်းအဝေးတက်ရောက်သူဦးရေ ကျား (၃၃) ဦး၊ မ (၃၃) ဦး = (၆၆) ဦး

ဆွေးနွေးချက်များ။

- ဆွေးနွေးချက် (၁) ကျား၊ မ (၆၆) ဦး၊ ကမ္ဘာ့လူ့အဖွဲ့အစည်း၊ စာပေ၊ ဝေါဟာရ၊ သင်တန်း၊ ဆွဲနည်း၊ ပရိယာယ်၊ ဆွဲနည်း၊ ကျား-မတို့၊ တူညီမျှတ၊ ကမ္ဘာ့လူ့အဖွဲ့အစည်း၊ ပညာရေး၊ ဖွံ့ဖြိုးရေး၊ သူတော်တို့ ဖွဲ့စည်းပေးခြင်း။
- ဆွေးနွေးချက် (၂) ကမ္ဘာ့လူ့အဖွဲ့အစည်း၊ ဆွဲနည်း၊ ကမ္ဘာ့လူ့အဖွဲ့အစည်း၊ စာပေ၊ ဝေါဟာရ၊ သင်တန်း၊ ဆွဲနည်း၊ ပရိယာယ်၊ ဆွဲနည်း၊ ကျား-မတို့၊ တူညီမျှတ၊ ကမ္ဘာ့လူ့အဖွဲ့အစည်း၊ ပညာရေး၊ ဖွံ့ဖြိုးရေး၊ သူတော်တို့ ဖွဲ့စည်းပေးခြင်း။



ဆုံးဖြတ်ချက်များ။

ဆုံးဖြတ်ချက်(၁) ကော်မတီဝင်များ၊ မိမိ ခင် ကာဝန်ကျကုသပိုင်းလျှောက် ထားသော ဆောင် ကျောင်း

ဆုံးဖြတ်ချက်(၂) စီမံကိန်းလုပ်ငန်းများတွင် ခွင့်ပြုချက်မရဘဲ သာခြားများပါလျှင် ဆောင်ခွင့်၊ တန်းတူခွင့်၊ ကျောင်းခွင့်

သဘောတူညီချက်များ။

(၁) စီမံကိန်းလုပ်ငန်းကို အုပ်စု ဖြန့်ဖြူးချက် ကတို့၏ လျှောက်ချက်

(၂) ကံခြားများ၊ စိုက်ပျိုးရေး ဖွံ့ဖြိုးရေး မန္တလေး

(၃)

(မှတ်တမ်းတင်)
အောင်အောင်
“ပထမဦးဆုံး”



၁၅။ ကဏ္ဍအလိုက် အခက်အခဲမှတ်တမ်း

ကဏ္ဍအလိုက် ဦးစားပေးဖွံ့ဖြိုးရေးလုပ်ငန်းစဉ်များ ရှောင်
 မှုင်းအား ကျေးရွာဖွံ့ဖြိုးရေးအထောက်အကူပြုကော်မတီတွင် ထားရှိရပါမည်။ အခြားဌာနများနှင့် ညှိနှိုင်းရန်အတွက် မိတ္တူအား

အထွေထွေ	လုပ်ငန်း	အဆိုပြုသူ	လ/နှစ်	လုပ်ဆောင်မည့်သူ	ပြင်ပမှ ထောက်ပံ့ပေးသူ	
အထွေထွေအထောက်အကူ	၁	ဥက္ကဋ္ဌ၏ ဆက်လက်ကျေးဇူးတင်ပြောဆိုခြင်း	အ/တန်း ၁၀	၀၅/၂၀၁၆	ကျော်မတ်ကျော်မင်း	
	၂	ဥက္ကဋ္ဌ၏ လမ်းညွှန် (ခေမာ)	အ/တန်း ၁၀	၀၅/၂၀၁၆	"	
	၃	ဥက္ကဋ္ဌ၏ ကျေးဇူးတင်ပြောဆိုခြင်း	အ/တန်း ၁၀	၀၅/၂၀၁၆	"	
	၄	ဥက္ကဋ္ဌ၏ ကျေးဇူးတင်ပြောဆိုခြင်း	အ/တန်း ၁၀	၀၅/၂၀၁၆	"	
	၅	ဥက္ကဋ္ဌ၏ ကျေးဇူးတင်ပြောဆိုခြင်း	အ/တန်း ၁၀	၀၅/၂၀၁၆	"	
အထောက်အကူပေးရေးလုပ်ငန်း	၁	ဝန်ထမ်းများ	အ/တန်း ၁၀	၀၅/၂၀၁၆	"	
	၂	ဝန်ထမ်းများ	အ/တန်း ၁၀	၀၅/၂၀၁၆	"	
	၃	ဝန်ထမ်းများ	အ/တန်း ၁၀	၀၅/၂၀၁၆	"	
	၄	ဝန်ထမ်းများ	အ/တန်း ၁၀		
	၅	ဝန်ထမ်းများ	အ/တန်း ၁၀		
အထောက်အကူပေးရေးလုပ်ငန်း	၁	ဝန်ထမ်းများ	အ/တန်း ၁၀	၀၅/၂၀၁၆	"	
	၂	ဝန်ထမ်းများ	အ/တန်း ၁၀	၀၅/၂၀၁၆	"	
	၃	ဝန်ထမ်းများ	အ/တန်း ၁၀	၀၅/၂၀၁၆	"	
	၄	ဝန်ထမ်းများ	အ/တန်း ၁၀		
	၅	ဝန်ထမ်းများ	အ/တန်း ၁၀		
အခြား	၁	ဝန်ထမ်းများ	အ/တန်း ၁၀	၀၅/၂၀၁၆	"	
	၂	ဝန်ထမ်းများ	အ/တန်း ၁၀		
	၃	ဝန်ထမ်းများ	အ/တန်း ၁၀		
	၄	ဝန်ထမ်းများ	အ/တန်း ၁၀		
	၅	ဝန်ထမ်းများ	အ/တန်း ၁၀		



၁၆။ ကျေးရွာဖွံ့ဖြိုးရေးစီမံချက်အရည်အသွေးထိန်းချုပ်မှု (Checklist for VDP)

ထိန်းချုပ်သူ-

ရက်စွဲ-

ရွာ-
မြို့နယ်-

VDP ရက်စွဲ-
ကျေးရွာအုပ်စု-

(၁) VDP စာရွက်စာတမ်းပြီးဆုံးမှုကို စစ်ဆေးပါ။ (OM အရ)

- မျက်နှာဖုံး (အဖုံး)
- မာတိကာ
- ကျေးရွာအခြေခံ Data
- PSA အကျဉ်းချုပ်နှင့် PRA လုပ်ငန်းစဉ်
- အမျိုးသား/အမျိုးသမီးအဖွဲ့များ၏ အခက်အခဲများ
- ကျေးရွာမျှော်မှန်းချက် (ဆွေးနွေးချက်ရလဒ်)
- အမျိုးသား/အမျိုးသမီးအဖွဲ့များသဘောတူထားသည့် နောင်လေးနှစ်အတွက် ဦးစားပေးလုပ်ငန်းများစာရင်း (အခြေခံအဆောက်အအုံ၊ အသက်မွေးမှု၊ ပညာရေး၊ လူမှုရေးထိန်းသိမ်းမှု....)

နောက်ဆက်တွဲများ-

- လူမှုရေးအကဲဖြတ်မှု စာရွက်စာတမ်းခါတ်ပုံနှင့် PRA လုပ်ငန်းစဉ် (ဖြစ်နိုင်လျှင်)၊ မြေပုံများ ပါရမည်။ စည်းစိမ်ပိုင်ဆိုင်မှုအဆင့်၊ venn ပုံ...
- ကျေးရွာစီမံကိန်းရေးဆွဲရေးအစည်းအဝေးမိတ္တူ
- ကျေးရွာ၏အချက်အလက် (PC 1 ပုံစံ)
- ကျေးရွာမျှော်မှန်းချက်

(၂) လူမှုရေးအကဲဖြတ်မှုအရည်အသွေးနှင့် VDP စစ်ဆေးပါ။

- VDP တွင်ပါဝင်သောဦးရေ (အမျိုးသား/အမျိုးသမီး)- |
- လူမှုရေးအကဲဖြတ်မှုအရည်အသွေးနှင့် VDP အတွက် ရက်ပေါင်း-
- PRA ပစ္စည်းများ အသုံးပြုသည့် အရေအတွက်-
- ပါဝင်သောဦးရေနှင့် လုပ်ငန်းများ မှတ်တမ်းတင်ခြင်း (အစည်းအဝေးမှတ်တမ်း၊ အဖွဲ့ခါတ်ပုံ၊ တိုင်းရင်းသားအနည်းစုနှင့် ထိခိုက်လွယ်သော အဖွဲ့များ)
 - အလွန်ကောင်း
 - ကောင်း
 - ညံ့
- လုပ်ငန်းများ မှတ်တမ်းတင်ခြင်းနှင့် အမျိုးသမီးအဖွဲ့အစည်းအဝေး၏ရလဒ် အားခွဲခြားပေးထားသလား။
 - ရှိ
 - မရှိ
- စီမံကိန်းအရေအတွက် (အမျိုးသား/အမျိုးသမီးရွေးချယ်မှုအရေအတွက်)- |
- PRAနှင့်သက်ဆိုင်သောအခြား စီမံကိန်းအရေအတွက် (အမျိုးသား/အမျိုးသမီးရွေးချယ်မှုအရေအတွက်)- |