

ပြည်ထောင်စုသမ္မတ မြန်မာနိုင်ငံတော် အစိုးရ
စိုက်ပျိုးရေး၊ မွေးမြူရေးနှင့်ဆည်မြောင်းဝန်ကြီးဌာန
ကျေးလက်ဒေသဖွံ့ဖြိုးတိုးတက်ရေး ဦးစီးဌာန
ပင်လည်ဘူးမြို့နယ်



လူထုဗဟိုပြုစီမံကိန်း
National Community Driven Development Project
(NCDDP)



ကျေးရွာဖွံ့ဖြိုးရေးအစီအစဉ်
Village Development Plan (VDP)
တောင်ဒွန်း ကျေးရွာ၊ တောင်ဒွန်း ကျေးရွာအုပ်စု

၂၀၁၆ ခုနှစ်

ပင်လည်ဘူးမြို့



မာတိကာ

၁။ ပင်လည်ဘူးမြို့နယ် မြေပုံ..... 2

၂။ တောင်ဒွန်း အုပ်စုမြေပုံ 3

၃။ ကျေးရွာအုပ်စုတွင်ပါဝင်သော ကျေးရွာစာရင်းများ 4

၄။ ကျေးရွာအခြေခံအချက်အလက်များ..... 4

၅။ လူထုပူးပေါင်းပါဝင်သော လူမှုဆန်းစစ်ခြင်း နှင့် အကဲဖြတ်ခြင်း လုပ်ငန်းစဉ် (PSA/PRA) အကျဉ်းချုပ် 7

၆။ ကျေးရွာဖွံ့ဖြိုးရေး အစီအစဉ်အတွက် အသုံးပြုခဲ့သော PRA tools များနှင့် တစ်ခုချင်းစီအတွက်သုံးသပ်ချက်များ 9

၇။ ကော်မတီဝင်များရွေးချယ်ခြင်းနှင့်ကျေးရွာဖွံ့ဖြိုးရေးအစီအစဉ်ဆောင်ရွက်မှုမှတ်တမ်းဓါတ်ပုံများ 32

၈။ ကော်မတီဝင်များစာရင်း..... 37

၉။ ပုံစံ ၈-၁။ ကျေးရွာအချက်အလက် 38

၁၀။ ပုံစံ ၈-၂။ စီမံကိန်းစက်ဝန်းအချိန်ဇယား 40

၁၁။ ပုံစံ ၈-၃။ ကျေးရွာဖွံ့ဖြိုးရေး ဦးစားပေးအစီအစဉ်..... 42

၁၂။ ပုံစံ ၈-၄။ကျေးရွာဖွံ့ဖြိုးရေးစီမံကိန်းလုပ်ငန်းခွဲရွေးချယ်ခြင်းပုံစံ..... 46

၁၃။ ပုံစံ ၈-၅။ အစည်းအဝေးတက်ရောက်သူစာရင်း..... 47

၁၄။ အစည်းအဝေး မှတ်တမ်းများ 52

၁၅။ ကဏ္ဍအလိုက် အခက်အခဲမှတ်တမ်း..... 56

၁၆။ကျေးရွာဖွံ့ဖြိုးရေးစီမံချက်အရည်အသွေးထိန်းချုပ်မှု (Checklist for VDP)..... 57



၁။ ပင်လည်ဘူးမြို့နယ် မြေပုံ

စစ်ကိုင်းတိုင်းဒေသကြီး၊ ကသာခရိုင် ပင်လည်ဘူးမြို့နယ် UTM မြေပုံ

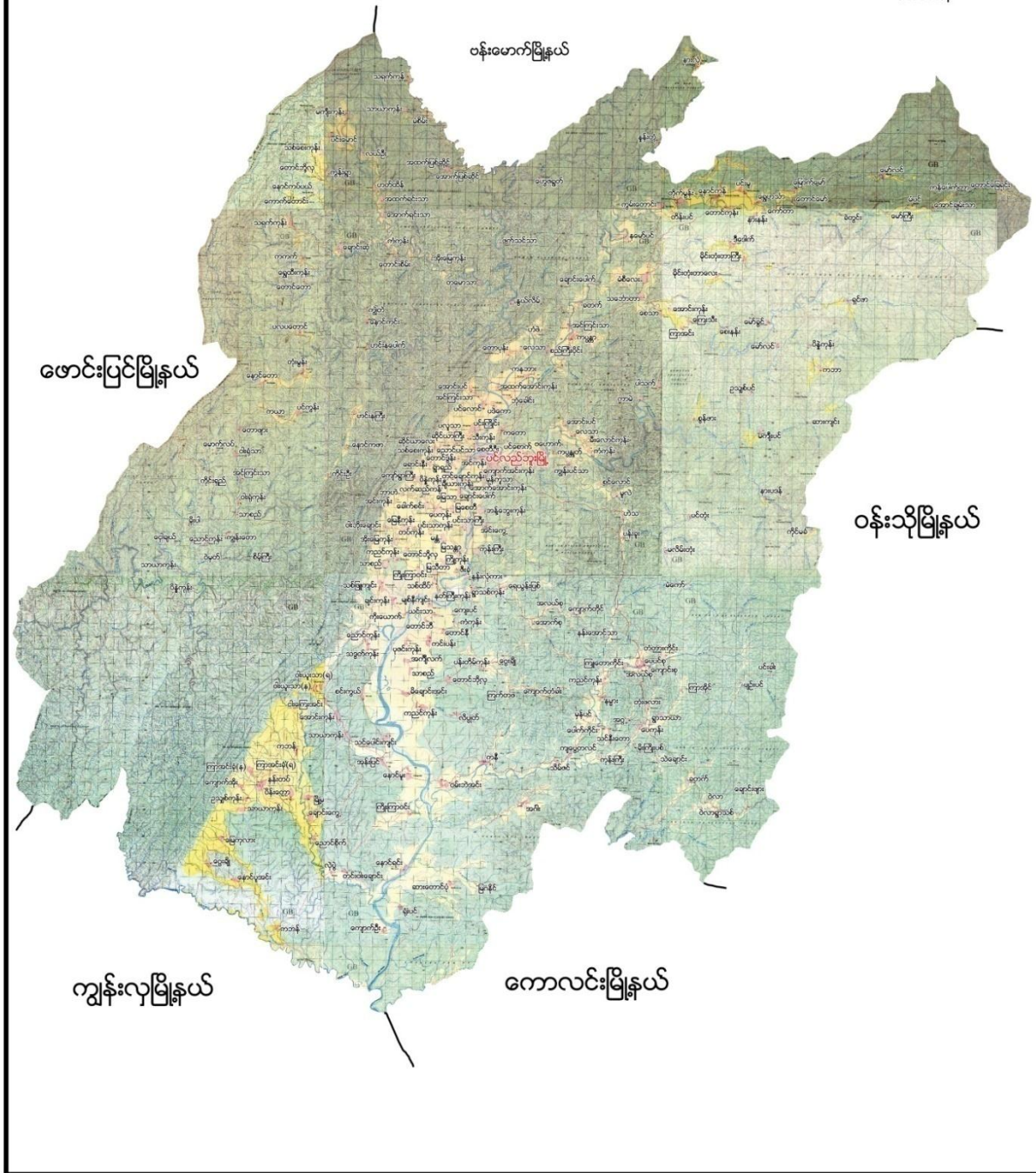



၂။ တောင်ဒွန်း အုပ်စုမြေပုံ

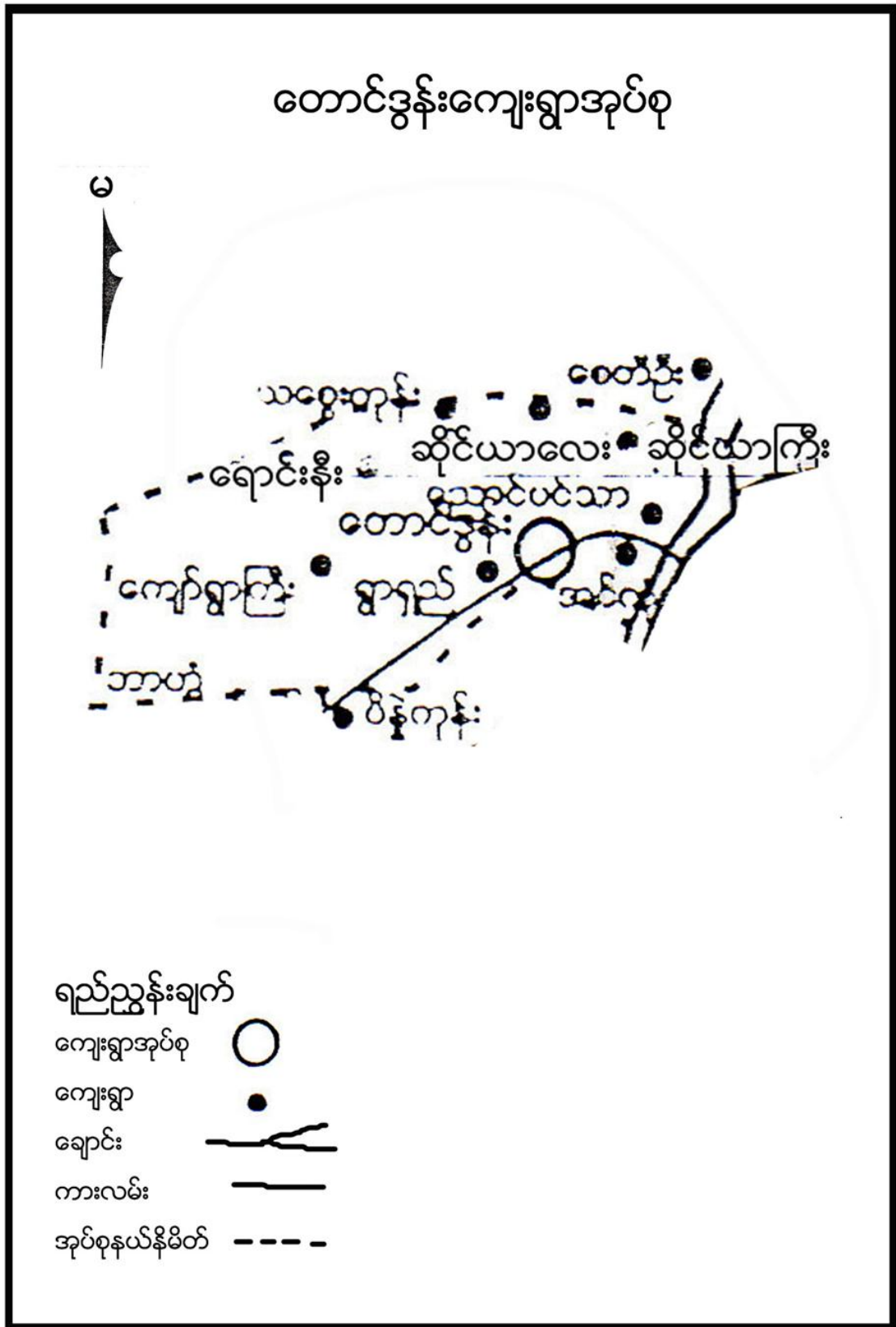



၃။ ကျေးရွာအုပ်စုတွင်ပါဝင်သော ကျေးရွာစာရင်းများ

ကျော်ရွာကြီး၊ ရောင်းနီး၊ ရွာရှည်၊ သစ္စေကုန်း၊ ဆိုင်ယာလေး၊ တောင်ဒွန်း၊ ဆိုင်ယာကြီး၊ အင်ကုန်း+ညောင်ပင်သာ (၈)ရွာ ရှိပါသည်။

၄။ ကျေးရွာအခြေခံအချက်အလက်များ

၁။ ကျေးရွာသမိုင်းအကျဉ်း

တောင်ဒွန်းကျေးရွာ ကို လွန်ခဲ့သောနှစ်ပေါင်း (၃၀၀) ခန့်က လူနေအိမ်ရွာဟူ၍မရှိ ဦးဆရာခင် နှင့် ဦးဖိုးနှုန်း တို့က စပြီးလယ်တောတဲ ဝင်နေရာမှ တဲအိမ်ခြေ (၂) အိမ်မှ (၆) အိမ် ထိ စု၍ နေထိုင်ခဲ့ကြသည်။ ကျေးရွာ ဟူ၍သပ်သပ်မှတ်မှတ်မရှိ။ လယ်ထွန်ပြီး၍ ထွန်တုံးများထားသောအရပ်တွင် ရွာတည်ခဲ့သောကြောင့် ထွန်တုံး ရွာဟု အလွယ်တမှတ်ခဲ့ကြသည်။ ကာလကြာလာသော အခါ တောင်ဒွန်းရွာ ဖြစ်လာခဲ့သည်။ တောင်ဒွန်းရွာ သူကြီး ဦးသာအောင်သည် ဩဇာညောင်း၍ အခြားကျေးရွာ များကပါ လေးစားကြရသည်။ အိမ်ခြေနှင့် လူဦး ရေရင်းသော်လည်း ရွာသူကြီး၏ ဩဇာ အုပ်ချုပ်မှု ကောင်မွန်၍ အုပ်စုရွာ သတ်မှတ်ခဲ့သည်။ ရွာတွင် ဘုန်းကြီးကျောင်း စာကြည့်တိုက်တာရှိ၍ မူလတန်းကျောင်းမရှိ။ အင်ကုန်းညောင်ပင်သာ သို့သွားရောက်ကြ ရသည်။ ယခုအခါ တောင်ဒွန်းကျေးရွာသည် သာယာစည်ပင်လျှက်ရှိနေပါသည်။



၂။ ထူးခြားဖြစ်စဉ်

စောင်စဉ်	အမျိုးအမည်	ရက်စွဲ	ဒီတည်းကစ၍	တက်ရောက်သူများ	အကြောင်းအရာ
၁	ကျေးရွာတွင်းလမ်း (အခြား)	၁၃.၁.၁၆	စဉ်းစား	၁၀ ယောက်	အကြောင်းအရာ ကျေးရွာတွင်းလမ်း ၇ နှစ်ခွဲအထိ
၂	ရွာရွာချောင်းကုန်း တံတား	၁၃.၁.၁၆	အကျွန်ုပ်တို့၏	၉ ယောက်	အကြောင်းအရာ ရွာရွာချောင်းကုန်း တံတား



၃။ လူနည်းစုလူမျိုးစုအိမ်ထောင်စု

အမျိုးအစား	အိမ်ထောင်စု	ကျား	မ	စုစုပေါင်း
ဗမာ	၅၂	၃၄	၁၈	၅၂

၄။ ထိခိုက်လွယ်အုပ်စု

ထိခိုက်လွယ်အုပ်စု	အိမ်ထောင်စု	ကျား	မ	စုစုပေါင်း
သက်ကြီး	၁၈	၆	၁၂	၁၈
မြေယာမဲ့	၁၈	၁၂	၆	၁၈
မသန်စွမ်း	၅	၁	၄	၅

၅။ အဓိကစီးပွားရေးလုပ်ငန်းများ

စိုက်ပျိုးရေး	မွေးမြူရေး	အသေးစားစီးပွားရေး	အခြား
စပါး	ကြက်	ဆန်စက်	ခရမ်းသီး၊ သခွားစိုက်ပျိုးခြင်း
မြေပဲ	ဝက်	ချွေလှေ့စက်	
နှမ်း	ကျွဲ	ဈေးဆိုင်	
နေကြာ	နွား	နှမ်းအရောင်းအဝယ်	

၆။ ကျေးရွာအတွင်းအဓိက ပိုင်ဆိုင်မှုများ

ကျေးရွာပိုင်ဆိုင်မှုများ	စိုက်ပျိုးဧရိယာ (မ)	စားကျက်ဧရိယာ (မ)	သစ်တောဧရိယာ (မ)	သဲ/ကျောက်ရရှိမှု	ရေတွင်း/ရေကန်	စက်ရေတွင်း
အရေအတွက်	၁၃၀၉က	၁၀၉က	မရှိ	ရှိ	၃၀ / -	-
ကျေးရွာပိုင်ဆိုင်မှုများ	ကား	ထော်လာဂျီ	စပါးကြိတ်စက်	မြွေလှေ့စက်	အသေးစားဆည်	ဈေးဆိုင်
အရေအတွက်	၃	-	၅	၈	-	၃

၇။ ကျေးရွာအတွင်းအခြားပိုင်ဆိုင်မှုများ

ကျေးရွာပိုင်ဆိုင်မှုများ	ရေတင်စက်	ထွန်	ထယ်	ကျွဲ	နွား
အရေအတွက်	၁၃	၃၄	၃၄	-	၅၀



ကျေးရွာပိုင်ဆိုင်မှုများ	ဝက်	ဆိုင်ကယ်	ကျွမ်းကျင်လုပ်သား	လုပ်သား	လယ်ထွန်စက်
အရေအတွက်	၇၀	၃၀	၂	၃၀	၁၀

၅။ လူထုပူးပေါင်းပါဝင်သော လူမှုဆန်းစစ်ခြင်း နှင့် အကဲဖြတ်ခြင်း လုပ်ငန်းစဉ် (PSA/PRA) အကျဉ်းချုပ်

စဉ်	အကြောင်းအရာ	ရက်စွဲ	ဦးတည်အုပ်စု	တက်ရောက်သူ			အဓိက ဆွေးနွေးချက်များ
				ကျား	မ	ပေါင်း	
၁	လူမှုစီးပွားအဆင့် သတ်မှတ်ခြင်း (Wealth Ranking)	၁၃-၁-၂၀၁၆	ချမ်းသာ၊ အလယ်အလတ်၊ နွမ်းပါး၊ အလွန်နွမ်းပါးအုပ်စုများ	၂၆	၂၆	၅၂	ကျေးရွာလူမှုစီးပွားအုပ်စုများခွဲခြားသတ်မှတ်နိုင်ရေးအတွက် အခြေခံစံနှုန်းများ သတ်မှတ်ခြင်း၊ ကျေးရွာသားများနှင့် အများသဘောတူ ခွဲခြားသတ်မှတ်ခြင်း
၂	ရာသီခွင်ပြပြက္ခဒိန် (Seasonal Calendar)	၁၃-၁-၂၀၁၆	ကော်မတီဝင်၊ အမျိုးသမီး၊ အမျိုးသားများ	၃	၁၅	၂၈	ရာသီဥတု၊ စိုက်ပျိုးသီးနှံများ၊ လယ်ယာလုပ်ငန်းများ၊ နေ့စားလုပ်ငန်းများ၊ မွေးမြူရေးလုပ်ငန်းများ၊ ဝမ်းစာဖူလုံမှု နှင့် ပွဲတော်များ
၃	ကျေးရွာလူမှုရေးပြ၊ သယ်ယာပို့ဆောင်ရေးပြ (Social Map/Resource Map)	၁၃-၁-၂၀၁၆	ရပ်မိရပ်ဖ၊ ကော်မတီဝင်များ	၁၂	၁၅	၂၇	အိမ်အမျိုးအစားများ၊ အခြေခံအဆောက်အအုံများ၊ လမ်းပန်းဆက်သွယ်ရေးအခြေအနေ လယ်ယာမြေများ၊ မြစ်ချောင်းများ၊ ရေတွင်း၊ ရေကန်များ၊ သစ်တောများ
၄	ပြဿနာသစ်ပင် (Problem Tree)	၁၄-၁-၂၀၁၆	အမျိုးသားများ၊ ကော်မတီဝင်များ	၈	-	၈	ဆွေးနွေးထားသော အခြေခံအဆောက်အအုံ များနှင့် သက်မွေးဝမ်းကျောင်းလုပ်ငန်းများ၊ ကျန်းမာရေး၊ ပညာရေး။
၅	ပြဿနာသစ်ပင် (Problem Tree)	၁၄-၁-၂၀၁၆	အမျိုးသမီးများ	-	၈	၈	ဆွေးနွေးထားသော အခြေခံအဆောက်အအုံ များနှင့် သက်မွေးဝမ်းကျောင်းလုပ်ငန်းများ



၆	ကျေးရွာ၏ (၅)နှစ်စာ ဦးစားပေးအစီအစဉ်ပြ ဇယား(Metric Ranking)	၁၄-၁-၂၀၁၆	အမျိုးသားအုပ်စု၊ အမျိုးသမီးအုပ်စု၊ လူငယ်အုပ်စု၊ ရပ်မိရပ်ဖအုပ်စု	၂၆	၂၆	၅၂	အကျိုးပြုဦးရေ၊ အကျိုးခံစားခွင့်နှင့် အဓိက လိုအပ်ချက်များပေါ်မူတည်၍ ဆုံးဖြတ်သည်။
၇	အဖွဲ့အစည်းချိတ်ဆက်ပုံ (Venn Diagram)	၁၅-၁-၂၀၁၆	ကျေးရွာအုပ်ချုပ်ရေးအဖွဲ့၊ ကျေးရွာ စီ/ထောက်အဖွဲ့	၁၈	၂၂	၄၀	ကျေးရွာတွင်းရှိ အဖွဲ့အစည်းများနှင့် မည်သို့သောလုပ်ငန်းများအတွက် မည်သည့်အဖွဲ့များချိတ်ဆက်လုပ်ကိုင်မှု
၈	ပင့်ကူအိမ်ကွန်ယက် (Spider Web)	၁၅-၁-၂၀၁၆	အမျိုးသားများ နှင့် အမျိုးသမီးများ	၁၅	၂၀	၃၅	အမျိုးသားများ နှင့် အမျိုးသမီးများ တန်းတူအခွင့်အရေး ရရှိမှု နှင့် မရရှိသည့် အကြောင်းအရင်းများ
၉	ပြဿနာအခွင့်အရေးလက်ရှိအခြေအနေနှင့် ပြောင်းလဲမှုညွှန်းကိန်း	၁၆-၁-၂၀၁၆	ကျေးရွာစီ/ထောက်အဖွဲ့၊ ကျေးရွာလူထု	၁၀	၁၄	၂၄	ပြဿနာအခွင့်အရေးလက်ရှိအခြေအနေ ကိုသိရှိရန် နှင့် ပြောင်းလဲနိုင်သည်ပုံစံများ
၁၀	ကျေးရွာအိပ်မက်ပြ မြေပုံ (Dream Map)	၁၆-၁-၂၀၁၆	ကျေးရွာစီ/ထောက်အဖွဲ့၊ ကျေးရွာလူထု	၁၂	၁၂	၂၄	နောင်တစ်ချိန်တွင် ကျေးရွာတွင် ဖြစ်စေချင်သော/မြင်စေချင်သော အရာများ ထည့်သွင်းရေးဆွဲခြင်း



၆။ ကျေးရွာဖွံ့ဖြိုးရေး အစီအစဉ်အတွက် အသုံးပြုခဲ့သော PRA tools များနှင့် တစ်ခုချင်းစီအတွက်သုံးသပ်ချက်များ

၁။ ကျေးရွာ၏လူမှုစီးပွားအဆင့်သတ်မှတ်ခြင်း (Wealth Ranking)

အဆင့်	အခြေခံစံနှုန်းများ/ ညွှန်းကိန်းများ	အိမ်ထောင်စု	ရာခိုင်နှုန်း
ချမ်းသာ	အိမ်အခြေအနေ- သွပ်မိုး၊ ပျဉ်ကာ၊ ပျဉ်ခင်း၊ အုတ်တိုက် မြေယာပိုင်ဆိုင်မှု- လယ် ၇ ဧက အထက် ကျွဲ၊ နွား - ၂ ကောင် အခြားပိုင်ဆိုင်မှု- ဆန်စက်၊ ထွန်စက်၊ ဆိုင်ကယ် (၂) စီး၊ TV ၊ Video၊ ဖုန်း၊ ကား၊ ရေစုပ်စက်၊ ရေတင်စက်	၁၀	၁၉%
အလယ်အလတ်	အိမ်အခြေအနေ- ပျဉ်ထောင်၊ သွပ်မိုး၊ ထရုံကာ မြေယာပိုင်ဆိုင်မှု- ၃ ဧက ကျွဲ၊ နွား၊ ဝက်- ၂ ကောင် အခြားပိုင်ဆိုင်မှု - ဆိုင်ကယ်၊ စက်ဘီး၊ TV	၁၃	၂၅%
နွမ်းပါး	အိမ်အခြေအနေ- ထရုံကာ သက်ကယ်မိုး မြေယာပိုင်ဆိုင်မှု- အိမ်ခြံမြေ ၁ ဧက အခြားပိုင်ဆိုင်မှု- စက်ဘီး၊ ဆိုင်ကယ်	၁၆	၃၁%
အလွန်နွမ်းပါး	အိမ်အခြေအနေ- ထရုံကာ သက်ကယ်မိုး မြေယာပိုင်ဆိုင်မှု- မရှိ ကျွဲ၊ နွား- မရှိ အခြားပိုင်ဆိုင်မှု- မရှိ	၁၃	၂၅%
စုစုပေါင်း		၅၂	၁၀၀%



သုံးသပ်ချက်

ရာသီဥတု-တပို့တွဲလလယ်မှစ၍ နယုန်လအထိ နွေရာသီဖြစ်ပါသည်။နယုန်လလယ် မှ စ၍ တော်သီလင်းလအထိ မိုးရာသီ ဖြစ်ပါသည်။ သီတင်းကျွတ်လ မှ ပြာသို လအထိ ဆောင်းရာသီ ဖြစ်ပါသည်။ ဆောင်းရာသီတွင် လွန်စွာအေးပါသည်။

စိုက်ပျိုးရေး-ကဆုန်းလတွင် သခွား၊ နယုန်လတွင် ပြောင်း၊ ဝါဆို ဝါခေါင်လတွင် စပါး တော်သီတင်းလတွင် သီတင်းကျွတ်လတွင် မုန့်ညင်း၊ တပို့တွဲလတွင် နေကြာသို့ စိုက်ပျိုးကြပါသည်။စိုက်ပျိုးရေးလုပ်ငန်း မှ တနေ့ဝင်ငွေ ၂၅၀၀ ကျပ်၊ တလဝင်ငွေ ၇၅၀၀၀ ကျပ်ရရှိပါသည်။တစ်နှစ်ဝင်ငွေ ၉၀၀၀၀၀ ကျပ်ရရှိပါသည်။

မွေးမြူရေး-ရာသီမရွေး ကြက်၊ ဝက်၊ နွား များကို တစ်နိုင်တစ်ပိုင် မွေးမြူကြပါသည်။

နေ့စားလုပ်ငန်း-ဝါဆိုလတွင် စပါးစိုက်ပျိုးခြင်း၊ တန်ဆောင်မုန်းလတွင် စပါးရိတ်သိမ်းခြင်း လုပ်ငန်းများရှိပါသည်။နေ့စားလုပ်ငန်းမှ တစ်နေ့ဝင်ငွေ မှာ ၃၀၀၀ ကျပ် တစ်လဝင်ငွေ ၉၀၀၀၀ ကျပ် တစ်နှစ်ဝင်ငွေ ၃၆၀၀၀၀ ကျပ်ရရှိပါသည်။

သဘာဝဘေးအန္တရာယ်- လေပြင်းတိုက်ခြင်း မိုးသည်းထန်စွာ ရွာသွန်းခြင်း တို့ဖြစ်ကြသည်။

ဝမ်းစာဖူလုံမှု-တန်းခူးလမှ သီတင်းကျွတ်လအထိ ဝမ်းစာဖူလုံမှု အနည်းငယ်ခက်ခဲပါသည်။

အလုပ်သမားရှားပါးမှု- ဝါဆို၊ဝါခေါင်၊တန်းဆောင်မုန်း၊ နတ်တော်လများတွင် အလုပ်သမားရှားပါးမှုရှိပါသည်။

ပွဲတော်များ-တန်ခူးလတွင် သင်္ကြန်ပွဲတော်ပြုလုပ်ပါသည်။ ဝါဆိုလတွင် သင်္ကြန်ကပ်ပွဲတော်ရှိပါသည်။ တော်သလင်းလတွင် မြသဘိတ်ပွဲပြုလုပ်ပါသည်။ သီတင်းကျွတ်လတွင် မီးထွန်းပွဲတော်ရှိပါသည်။ တပို့တွဲလနှင့် တပေါင်းလတွင် အလှူပွဲများရှိပါသည်။



၃။ ကျေးရွာလူမှုရေးပြမြေပုံ နှင့် သုံးသပ်ချက်





သုံးသပ်ချက်

လူနေထိုင်မှု ပုံစံ- စီပွားရေးအဆင့် (၄) မျိုးရှိပြီး ကျေးရွာများတွင် နေထိုင်ကြပါသည်။ ကျေးရွာတွင်းနေထိုင်ကြသည်။

လမ်းပန်းဆက်သွယ်ရေး- ကျေးရွာတွင်းလမ်းများသည် မြေသာလမ်းများဖြစ်၍ မိုးရာသီတွင် သွားလာရေး ခက်ခဲခြင်း ရေများဖုံးလွှမ်းခြင်း သို့ဖြစ်ပါသည်။ပင်လည်ဘူး ဖောင်းပြင်လမ်းမကြီးပေါ်တွင် ရှိ၍ ဆက်သွယ်ရေး ကောင်းမွန်ပါသည်။

ကျန်းမာရေး- ကျေးရွာ တွင် အရန်သားဖွား ဆရာမရှိသည်။ အရေးပေါ်ဖြစ်လျှင် ပင်လည်ဘူးမြို့နယ် ဆေးရုံသို့ သွားရောက်ကုသကြပါသည်။

သောက်သုံးရေ- ကျေးရွာတွင်းတွင် ပိုက်တွင်း လက်တူးတွင်းများရှိ၍ သောက်သုံးရေလုံလောက်မှုရှိပါသည်။

အခြား- ကျေးရွာ အနောက်ဘက်၊ မြောက်ဘက်၊ တောင်ဘက်တွင် လယ်ကွင်းများနှင့် စားကျက်မြေများရှိ ပါသည်။ ကျေးရွာအရှေ့တွင် ဘုန်းတော်ကြီးကျောင်း ဓမ္မာရုံ၊ ဇရပ်၊ ဘုရားစေတီ များရှိပါသည်။



၄။ကျေးရွာအရင်းအမြစ်ပြုခြေပုံနှင့်သုံးသပ်ချက်





သုံးသပ်ချက်

ပတ်ဝန်းကျင်ရှိ အရင်းအမြစ်များ-ကျေးရွာ အနောက်ဘက်တွင် ချောင်းရှိသည်။ မိုးတွင်း စပါးစိုက်ပျိုးရန် ရေသွယ်ယူရရှိသည်။ စပါးကို အဓိက စိုက်ပျိုးကြသည်။

စီးပွားရေးလုပ်ကိုင်စားသောက်ရသောအရင်းအမြစ်- လယ်/ယာ မြေများကို အသုံးပြု၍ စပါး၊ မြေပဲ နှင့်နှမ်း စသည်တို့ကို စိုက်ပျိုးထုတ်လုပ်နိုင်ပါသည်။ စားကျက်မြေကို အသုံးပြု၍ ကျွဲနွားများ မွေးမြူ ကြပါသည်။

အရင်းအမြစ်နှင့်ဆက်စပ်သောပြဿနာများ- မိုးခေါင် ရေရှား၍ သီးနှံဖြစ်ထွန်းမှု နည်းပါးသည်။





၅။ အမျိုးသားများတင်ပြသော ပြဿနာသစ်ပင် နှင့် ဖြေရှင်းနည်းလမ်း

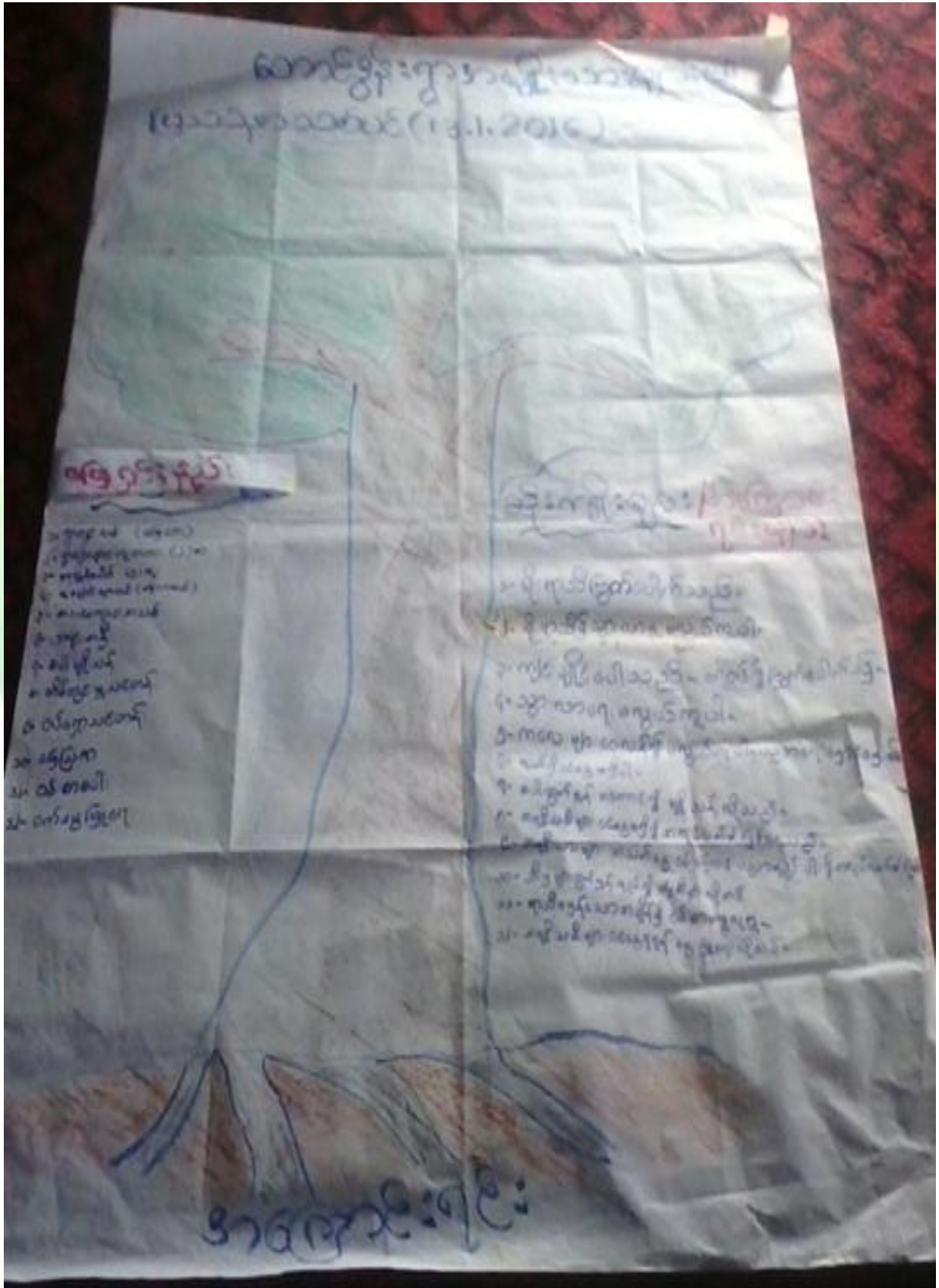



အကြောင်းအရင်းများ/ အခက်အခဲများ

၁	ရွာတွင်လမ်း (မြေသား)	၂	ရွာရှေ့ ချောင်းကူးတံတား(၂)စင်း	၃	ရေမြှန်ပေါက်(၅)လုံး
၄	မူးချောင်းသွားလမ်း(မြေသား)	၅	စာသင်ကျောင်းဆောင်သစ်		

အကျိုးဆက်များ

- ၁ မိုးရာသီတွင် ကျေးရွာတွင်းသွားလာရန်ခက်ခဲခြင်း
- ၂ မိုးရာသီတွင် သွားလာရေးခက်ခဲခြင်း၊ ကျောင်းသားကျောင်းသူများ သွားလာရေးခက်ခဲခြင်း
- ၃ လမ်းများရေကျော်၍ ပျက်စီးခြင်း လမ်းများရေတိုက်စားခြင်း
- ၄ မူးချောင်းထဲသွားလာရန် ခက်ခဲခြင်း၊ ရွံ့ဗွတ်များထူထပ်ခြင်း
- ၅ ကျောင်းသားကျောင်းသူများ ပညာသင်ကြားရာတွင် အခြားကျေးရွာသို့သွားရသည့်အတွက် ကလေးများ စိုးရိမ်ရပါသည်။

ဖြေရှင်းနည်းလမ်း

- ၁ ကျေးရွာတွင်းမြေသားလမ်း
ဖောက်လုပ်ပေးခြင်း
- ၂ ကျေးရွာရှေ့
ချောင်းကူးတံတား
တည်ဆောက်ပေးခြင်း
- ၃ ရေမြှန် တပ်ဆင်ပေးခြင်း
- ၄ မူးချောင်းသွားမြေသားလမ်း
ဖောက်လုပ်ပေးခြင်း
- ၅ စာသင်ကျောင်းဆောင်
သစ်တည်ဆောက်ပေး
ခြင်း



၆။ အမျိုးသမီးများတင်ပြသော ပြဿနာသစ်ပင် နှင့် ဖြေရှင်းနည်းလမ်း





အကြောင်းအရင်းများ/ အခက်အခဲများ

၁	ကျေးရွာတွင်း လမ်း(မြေသား)	၂	ကျေးရွာချောင်းကူးတံတား(၂)စင်း	၃	ရေဖြန်း(၅)လုံး
၄	မူးချောင်းသွားလမ်း မြေသား	၅	စာသင်ကျောင်းဆောင်သစ်		

အကျိုးဆက်များ

- ၁ မိုးရာသီတွင်သွားလာရန်ခက်ခဲ
- ၂ မိုးရာသီတွင် သွားလာရေးခက်ခဲခြင်း၊ ကျောင်းသားကျောင်းသူများ သွားလာရေးခက်ခဲခြင်း
- ၃ လမ်းများရေကျော်၍ ပျက်စီးခြင်း လမ်းများရေတိုက်စားခြင်း
- ၄ မူးချောင်းထဲသွားလာရန်ခက်ခဲခြင်း၊ ရွံ့ဗွတ်များထူခြင်း
- ၅ ကျေးသားကျောင်းသူများ ပညာသင်ကြားရာတွင် အခြားကျေးရွာတွင် သွားရောက်ရသည့်အတွက် စိုးရိမ်ရပါသည်။

ဖြေရှင်းနည်းလမ်း

- ၁ ကျေးရွာတွင်းမြေသားလမ်းဖောက်လုပ်ပေးခြင်း
- ၂ ကျေးရွာချောင်းကူးတံတား တည်ဆောက်ပေးခြင်း
- ၃ ရေနပ်မြောင်း ပြန် (၅) လုံး တပ်ဆင်ပေးခြင်း
- ၄ မူးချောင်းသွား မြေသားလမ်းဖောက်လုပ် ပေးခြင်း
- ၅ စာသင်ကျောင်းဆောင်သစ် ဖောက်လုပ်ပေးခြင်း



13.1.2016

ဦးစားပေးကုတ်ငွေရှေးစွယ်စုံစဉ်စား

ကုတ်ငွေ ပုံစံအမျိုးအစား အမျိုးအစား	ကုတ်ငွေ ပုံစံအမျိုးအစား အမျိုးအစား	ကုတ်ငွေ ပုံစံအမျိုးအစား အမျိုးအစား	ကုတ်ငွေ ပုံစံအမျိုးအစား အမျိုးအစား	ကုတ်ငွေ ပုံစံအမျိုးအစား အမျိုးအစား
၁။ ကုတ်ငွေ ပုံစံအမျိုးအစား အမျိုးအစား	၁	၁	၁	၁
၂။ ကုတ်ငွေ ပုံစံအမျိုးအစား အမျိုးအစား	၂	၂	၂	၂
၃။ ကုတ်ငွေ ပုံစံအမျိုးအစား အမျိုးအစား	၃	၃	၃	၃
၄။ ကုတ်ငွေ ပုံစံအမျိုးအစား အမျိုးအစား	၄	၄	၄	၄
၅။ ကုတ်ငွေ ပုံစံအမျိုးအစား အမျိုးအစား	၅	၅	၅	၅

၇။ ဦးစားပေးအစီအစဉ်ပြုလား (Matrix Ranking)



စီမံကိန်းပထမနှစ်တွင် ကျေးရွာချင်းဆက်တံတားကို ရန်ပုံငွေ (၅၀၀၀၀၀၀)သိန်းကျပ်ဖြင့် ဆောက်ရွက် ပြီးစီးပြီး ဖြစ်ပါသည်။

စီမံကိန်း ဒုတိယ နှစ်တွင် ကျေးရွာတွင်းမြေသားလမ်း ကို ဆောက်လုပ်ပြီးစီးခဲ့ပါသည်။

စီမံကိန်းတတိယနှစ်တွင် သစ္စေ့ကုန်း၊ ဆိုင်ယာလေး၊ ရွာရှည်၊ အင်ကုန်းညောင်ပင်သာ ကျေးရွာများမှ ဆောင်ရွက်သွားမည်ဖြစ်သည်။

စီမံကိန်းစတုတ္ထနှစ်တွင် တောင်ဒွန်းကျေးရွာ အုပ်စုတွင်းရှိ ကျေးရွာများအားလုံးဆောင်ရွက်လုပ်ကိုင်သွား မည်ဖြစ်ပါသည်။



၈။ ဗင်းပုံစံကိုသုံးပြု၍ အဖွဲ့အစည်းများချိတ်ဆက်မှု နှင့် သုံးသပ်ချက်





သုံးသပ်ချက်

ကျေးရွာအတွင်းရှိအဖွဲ့အစည်းများ

ကျေးရွာလူထုနှင့် ချိတ်ဆက်ဆောင်ရွက်နေသောအဖွဲ့အစည်းများမှာ ကျေးရွာအုပ်ချုပ်ရေးမှူး၊ ရပ်မိရပ်ဖ၊ ဂေါမက၊ အရံမီးသတ်၊ ကျေးရွာ သမချေးငွေ၊ အမျိုးသား/သမီးအဖွဲ့၊ စိုက်ဘဏ်၊ ကျေးလက် ဒေသဖွံ့ဖြိုးတိုးတက် ရေးဦးစီးဌာန၊ လူထုဗဟိုပြုစီမံကိန်းတို့ နှင့်ချိတ်ဆက်ဆောင်ရွက်လျက်ရှိ ပါသည်။

ကျေးရွာပြင်ပအဖွဲ့အစည်းများ

မြို့နယ်အထွေထွေအုပ်ချုပ်ရေးမှူး၊ မြို့နယ်ရဲဌာန၊ မြေစာရင်း၊ မြို့နယ်ပညာရေးမှူးရုံး၊ တိကု၊ မီးသတ်၊ စိုက်ပျိုးရေး သစ်တော သမဂ္ဂဇာယမ ကျန်းမာရေးဌာနများနှင့်စိုက်ဘဏ် အဖွဲ့အစည်းများ၏ ချိတ်ဆက်ဆောင်ရွက်မှု အားနည်းကြောင်းတွေ့ရှိရပါသည်။

ကျေးလက်ဒေသဖွံ့ဖြိုးတိုးတက်ရေးဦးစီးဌာနနှင့် လူထုဗဟိုပြုစီမံကိန်းသည် ကျေးရွာဖွံ့ဖြိုးရေး လုပ်ငန်းများကို လုပ်ကိုင်ဆောင် ရွက်ကြပါသည်။



အမျိုးသမီးကဏ္ဍ အစည်းအဝေးမှတ်တမ်း နှင့် စစ်ဆေးရမည့်အချက်များ

၁။ အမျိုးသမီးကဏ္ဍ အစည်းအဝေးမှတ်တမ်း

ကျေးရွာမိတ်ဆက်အစည်းအဝေးပြုလုပ်ရန် ဖိတ်ကြားရာတွင် အစည်းအဝေးတွင် အမျိုးသမီး အချိုးညီစွာ ပါဝင်ရန် သက်ဆိုင်ရာ ကော်မတီသို့ ပြောကြားခဲ့ပါသည်။ ပထမအကြိမ် မိတ်ဆက်အစည်းအဝေးတွင် အစည်းအဝေးတိုင်းတွင် အမျိုးသမီးများ အချိုးညီစွာ တက်ရောက်ရန် ပြောကြားခဲ့ပါသည်။ အစည်းအဝေးတိုင်းတွင်လည်း အမျိုးသမီးများမှ ပြောကြားလိုသော အချက်များကို လွတ်လပ် ပွင့်လင်းစွာ ပြောဆိုခွင့်ရှိကြောင်းကိုလည်း ပြောကြားထားပါသည်။ ကျေးရွာအုပ်စုအဆင့်တွင် နှစ်စဉ်ပြုလုပ်သော လုပ်ငန်းများတွင် အမျိုးသမီးများမှ တင်ပြဆောင်းဆိုထားသော လုပ်ငန်းတစ်ခုပါဝင်ရမည် ဖြစ်ကြောင်းကိုလည်း ပြောကြားခဲ့ပါသည်။ လုပ်ငန်းခွဲများ အကော်အထည်ဖော် ဆောင်ရွက်ရာတွင်လည်း လူထုလုပ်အားဖြင့် ဆောင်ရွက်သော လုပ်ငန်းများ ဖြစ်ပါက တူညီသော လုပ်ငန်းအတွက် တူညီသော လုပ်အားခများ ပေးချေရမည်ကိုလည်း ပြောကြားခဲ့ပါသည်။ စီမံကိန်း၏ ကဏ္ဍတိုင်းတွင် အမျိုးသမီးများ အခန်းကဏ္ဍကို ထည့်သွင်းထားပြီး အမျိုးသား/ အမျိုးသမီး ခွဲခြားမှုများ မရှိစေရန် ရည်ရွယ်ထားသည်ကို ရှင်းလင်းပြောကြားမှုများ ပြုလုပ်ခဲ့ပါသည်။

အမျိုးသမီးများ၏ ဦးဆောင်နိုင်မှု နှင့် စီမံခန့်ခွဲမှု စွမ်းရည်များ တိုးတက်လာစေရန် အတွက် ကော်မတီများထဲတွင် အမျိုးသမီးများ (၅၀%) ပါဝင်ရမည်ဖြစ်ပါသည်။ ဆပ်ကော်မတီ တစ်ခုတိုင်းတွင်လည်း အနည်းဆုံး အမျိုးသမီး တစ်ဦးပါဝင်ရမည်ဖြစ်ပါသည်။ ကော်မတီထဲတွင် ပါဝင်သော အမျိုးသမီးများသည် တင်ပြဆွေးနွေးမှုများ ပြုလုပ်ခြင်း၊ ဆုံးဖြတ်ချက်များချခြင်း စသည်တို့ကို ပြုလုပ်ရမည်ဖြစ်ပါသည်။ အမျိုးသားများမှလည်း ပံ့ပိုးကူညီပေးရမည်ဖြစ်သည်။

ဒုတိယအကြိမ်အစည်းအဝေးတွင် အမျိုးသမီးများသည် မိမိတို့၏ လိုအပ်ချက် အခက်အခဲများကို လွတ်လပ်စွာဆွေးနွေးနိုင်ရန်အတွက် အမျိုးသမီးသီးသန့် အုပ်စုများဖွဲ့၍ အခက်အခဲများ ဖော်ထုတ်ခြင်းလုပ်ငန်းကိုလည်း လုပ်ကိုင်ခဲ့ပါသည်။



၂။ ကျေးရွာမိတ်ဆက် အစည်းအဝေးတွင်အမျိုးသမီး ကဏ္ဍအတွက် စောင့်ကြည့်စစ်ဆေးရမည့်အချက်များ

မေးမြန်းသည့်ရက်။

ရက်စွဲ - ၁၃.၀၁.၂၀၁၆

စဉ်	အကြောင်းအရာ	တွေ့ရှိချက်		မှတ်ချက်
		✓	X	
၁	အစည်းအဝေးတက်ရောက်လူသူများအား ကျား၊မ ရေးရာ အခြေခံသဘောတရားများကို ရှင်းလင်းဆွေးနွေးခဲ့ပါသလား။	✓		
၂	စီမံကိန်းတွင် ပါဝင်သော ကျား၊မရေးရာ အကောင်အထည်ဖော်ရေး လိုအပ်ချက် (၅)ချက်ကို ရှင်းလင်းပြခဲ့ပါသလား။	✓		
၃	အစည်းအဝေးများခေါ်ယူရာတွင်အမျိုးသား/သမီးများအချိုးညီစွာတက်ရောက်နိုင်ရေးအတွက် အသိပေးတိုက်တွန်း စည်းရုံးခဲ့တာမျိုး ရှိပါသလား။	✓		
၄	အမျိုးသမီးများ၏ စကားသံများ၊ ပြောဆိုနိုင်ခွင့်များ ပိုမိုထွက်ပေါ်လာအောင် ဖန်တီးပေးခဲ့ပါသလား။	✓		
၅	ဆပ်ကော်မတီဖွဲ့ များဖွဲ့စည်းရာတွင်အမျိုးသမီးများနှင့်ပါဝင်ဖွဲ့စည်းရေး၊ပူးပေါင်းပါဝင်ရေး၊ဦးဆောင်နိုင်ရေးအတွက်တွန်းအားပေးကူညီဆောင်ရွက်ခဲ့ပါသလား။	✓		
၆	အစည်းအဝေးကို အမျိုးသား/သမီးများ အလွယ်တကူပါဝင်တက်ရောက်နိုင်သော အချိန်နှင့်နေရာများကိုရွေးချယ်ခြင်း၊ထည့်သွင်းစဉ်းစားဆောင်ရွက်ခြင်းများတို့ကိုလုပ်ဆောင်ခဲ့ပါသလား။	✓		
၇	လူနည်းစု/ဆင်းရဲ/နွမ်းပါး/ထိခိုက်လွယ်သောအုပ်စုများကို အစည်းအဝေးမစတင်မှီ အချိန်များက ရှာဖွေဖော်ထုတ်ခဲ့တာမျိုး ရှိပါသလား။	✓		
၈	လူနည်းစု/ဆင်းရဲ/နွမ်းပါး/ထိခိုက်လွယ်သော အမျိုးသား/သမီးများထဲမှ အချို့ကို အစည်းအဝေးတက်ရောက်နိုင်အောင် ဖိတ်ကြားဆောင်ရွက်မှုမျိုး ရှိခဲ့ပါသလား။	✓		
၉	လူနည်းစု/ဆင်းရဲ/နွမ်းပါး/ထိခိုက်လွယ်သောအမျိုးသား/သမီးများနှင့် ကြုံတွေ့နေရသောအခတ် အခဲများကို သင်ဆွေးနွေး မေးမြန်းခဲ့တာမျိုး ရှိပါသလား။	✓		
၁၀	အမျိုးသမီးများ ပြောဆိုတင်ပြနိုင်အောင် အချိန်ပေးရန်၊ ကြိုတင်စီစဉ်ဆောင်ရွက်မှုမျိုးများ ဆောင်ရွက်ခဲ့တာများ ရှိပါသလား။	✓		
၁၁	စီမံကိန်းလုပ်ငန်းခွဲများရှာဖွေဖော်ထုတ်ရာတွင်အမျိုးသား/သမီးများသီးခြားဆွေးနွေးဖော်ထုတ် ဆောင်ရွက်ခဲ့တာမျိုး ရှိပါသလား။	✓		
၁၂	ကျေးရွာစီမံကိန်း အထောက်အကူပြုကော်မတီများဖွဲ့စည်းရာတွင် အမျိုးသမီး၊ အမျိုးသား အချိုးညီမျှစွာ (၅၀ : ၅၀) ဖွဲ့စည်းနိုင်ခဲ့ပါသလား။ မဖွဲ့စည်းနိုင်ခဲ့ပါက မှတ်ချက်တွင် ရှင်းလင်းပါ။	✓		
၁၃	ဆပ်ကော်မတီများတွင် အနည်းဆုံး အမျိုးသမီးအဖွဲ့ဝင် တစ်ဦးနှုန်းဖြင့် ပါဝင်ဖွဲ့စည်းနိုင်ခဲ့ပါသလား။ မဖွဲ့စည်းနိုင်ခဲ့ပါက မှတ်ချက်တွင် ရှင်းလင်းပါ။	✓		



၁၄	ကျေးရွာ/ကျေးရွာအုပ်စု ဖွံ့ဖြိုးရေးစီမံချက် များတွင် အမျိုးသမီးများ ရွေးချယ်ဆုံးဖြတ်သည့်လုပ်ငန်းစီမံချက် အနည်းဆုံးတစ်ခုပါဝင်နိုင်ရေးအတွက် စည်းရုံး ဆွေးနွေးမှုများ ပြုလုပ်ဆောင်ရွက်ခဲ့ပါသလား။	√		
၁၅	တက်ရောက်လာသူများအား အမျိုးသမီးများ၏ လိုအပ်ချက်များကို ဖြည့်ဆည်းပေးနိုင်ရန် အမျိုးသမီးများရွေးချယ်လိုက်သော ဦးစားပေးရွေးချယ်မှုများကို ထောက်ပံ့ပေးသွားမည်ဖြစ်ကြောင်း အသိပေးပြောကြားခဲ့ပါသလား။	√		
၁၆	ရွေးချယ်လိုက်သော စီမံကိန်းလုပ်ငန်းခွဲများသည် ဒေသတွင်းမှာရှိသော လူနည်းစု/ဆင်းရဲ/နွမ်းပါး/ထိခိုက်လွယ် အုပ်စုများအပေါ် မည်သို့အကျိုးပြုနိုင် မည်ဖြစ်ကြောင်း ရှင်းလင်းပြောကြားခြင်း၊ မှတ်တမ်းတင်ခြင်းများတို့ကို ဆောင်ရွက်ခဲ့ပါသလား။	√		
၁၇	ကျေးရွာအုပ်စုအဆင့် အစည်းအဝေးပြုလုပ်ရာတွင် အုပ်စု စီ/ထောက် ကော်မတီဝင်များကို ကျား၊မ ရေးရာလိုအပ်ချက်များ အကြောင်းကိုရှင်းလင်းပြော ကြားခဲ့ပါသလား။	√		
၁၈	ကျေးရွာအုပ်စုအဆင့် အစည်းအဝေးပြုလုပ်ရာတွင် အုပ်စု စီ/ထောက် ကော်မတီဝင်များအားလုံး တက်ရောက်နိုင်မှု ရှိ/မရှိ စစ်ဆေးခဲ့ပါသလား။ မတက်ရောက်နိုင်ခဲ့ပါက မှတ်ချက်တွင် ရှင်းလင်းပါ။	√		



သုံးသပ်ချက်

အိမ်မှုကိစ္စဆောင်ရွက်မှု- အမျိုးသားများ၏ အိမ်မှုကိစ္စ ဆောင်ရွက်မှုမှာ အဆင့်(၆) တွင်တွေ့ရပြီး အမျိုးသမီးများမှာ အဆင့်(၈) တွင် တွေ့ရပါသည်။ အမျိုးသားများသည် အမျိုးသမီးများ၏ အိမ်မှုကိစ္စ များတွင် ပါဝင်ဆောင်ရွက်နေသည်ကို တွေ့ရပါသည်။

အလုပ်အကိုင်အခွင့်အလမ်း- အမျိုးသားများက ပိုနေပြီး စိုက်ပျိုးရာသီ ပြီးချိန်တွင် ကျေးရွာပြင်ပသို့ သွားရောက်လုပ်ကိုင်ကြပါသည်။

ဝင်ငွေရရှိမှု- အမျိုးသားများက အမျိုးသမီးများထက် အလုပ်အကိုင်အခွင့်အလမ်းပို များသောကြောင့် ဝင်ငွေရရှိမှု မှာလည်း အမျိုးသားများက သာနေသည်ကို တွေ့ရပါသည်။

အရင်းအမြစ်အပေါ်လက်လှမ်းမီမှု- ကျေးရွာတွင် လယ်ယာလုပ်ငန်းကို အဓိကလုပ်ကိုင်ကြသည်။ ရေကောင်းမြေကောင်းရှိခြင်းကြောင့် အရင်းအမြစ်ကို လက်လှမ်းမီမှု တူညီကြပါသည်။

ပညာတတ်မြောက်မှု-ပညာတတ်မြောက်မှုတွင် အမျိုးသမီးများသည် အမျိုးသားများထက် အနည်းငယ်သာလွန်ပါသည်။

ရပ်ရေးရွာရေးတွင်ပူးပေါင်းပါဝင်မှု-သာရေးနာရေး၊ လူမှုရေး၊ ကျေးရွာဖွံ့ဖြိုးရေး လုပ်ငန်းများတွင် အမျိုးသမီးများက အမျိုးသားများထက် အနည်းငယ်သာလွန်နေသည်ကို တွေ့ရပါသည်။

ရပ်ရေးရွာရေးတွင်ခေါင်းဆောင်မှု-အရေးပါသည့်နေရာများတွင် အမျိုးသမီးများ၏ အဆင့်နေရာသည် တန်းတူမှုမရရှိသေးပါ။ အမျိုးသမီးများအား နေရာပေးမှုမှာ အစဉ်အလာအရ အမျိုးသားများက နေရာယူထားပြီး အမျိုးသမီးများကလည်း နေရာယူတတ်ရန် နှင့် စွမ်းဆောင်ရည်ရှိရန် လိုအပ်နေပါသေးသည်။

ရပ်ရေးရွာရေးတွင်ဆုံးဖြတ်ချက်ချမှု- ရှေးရိုးအစဉ်အလာအရ အမျိုးသားများကသာ ဆုံးဖြတ်ချခြင်း၊ ခေါင်းဆောင်မှုနေရာတွင် အမျိုးသမီးများ မပါဝင်ခြင်းကြောင့် ဆုံးဖြတ်ချက်သည့် နေရာတွင် အမျိုးသမီးများထက် အမျိုးသားများက သာလွန်နေပါသည်။



၁၀။ ပြဿနာ၊ အခွင့်အရေး၊ လက်ရှိအခြေအနေ နှင့် ပြောင်းလဲမှုညွှန်းကိန်း နှင့် အနှစ်ချုပ်

စဉ်	ပြဿနာ	အခွင့်အရေး	လက်ရှိအခြေအနေ	ပြောင်းလဲမှုညွှန်းကိန်း
၁	ကျေးရွာတွင်းလမ်း မြေသား လမ်း	လူထုပဟိုပြုစီမံကိန်းမှ ထောက်ပံ့ငွေရရှိခြင်း၊ ကော် မတီဖွဲ့စည်းထားခြင်း	မိုးရာသီ၌ရေများသော ကြောင့် သွားလာရ ခက်ခဲခြင်း	ကျေးရွာတွင်းမြေသား လမ်းတည်ဆောက် ပြီး စီးခြင်း
၂	ကျေးရွာရှေ့ ချောင်းကူးတံတား	လူထုပဟိုပြုစီမံကိန်းမှပြု ပြင်ထိန်းသိမ်းစရိတ်ရရှိခြ င်း၊ ကော်မတီများဖွဲ့စည်း ထားခြင်း	ကား၊ ဆိုင်ကယ်များ သွားလာရာတွင် စိုးရိမ် ရပါသည်။	ကျေးရွာရှိချောင်းကူးတံ တား (၂) စင်းတည် ဆောက်ပြီးစီးခြင်း
၃	ရေပြွန် ပေါက်(၅) လုံး	လူထုပဟိုပြုစီမံကိန်းမှပြု ပင်ထိန်းသိမ်းစရိတ်ရရှိခြ င်း၊ ကော်မတီများဖွဲ့စည်း ထားခြင်း။	လမ်းများရေဖုံးလွှမ်းခြ င်း၊ ချိုင့်ခွက်များရှိခြင်း၊ ရေမြောင်းများ ပျက်စီး ခြင်း	ရေပြွန် ပေါက် (၅) လုံး တပ်ဆင်ပြီးစီးခြင်း
၄	မူးချောင်းသွားလမ်း မြေသားလမ်း	လူထုပဟိုပြုစီမံကိန်း မှ ထောက်ပံ့မှု ရှိနေခြင်း၊ ကော်မတီများဖွဲ့စည်းထား ခြင်း	မိုးတွင်းကာလများ တွင်မူးချောင်းထဲ သွားလာရန်မှာ အလွန် ပင်ခက်ခဲပါသည်။	မူးချောင်းထဲသို့ သွားသော မြေသားလမ်း ဖောက်လုပ်ပေးခြင်း



သုံးသပ်ချက်

ရွာတွင်းလမ်းများကို ရာသီမရွေးသွားလာနိုင်သော လမ်းများဖြစ်ချင်သည်။ ရေပြွန်များ တပ်ဆင်ပြီး စီးပြီး ဖြစ်ချင်သည်။ စာသင်ကျောင်းဆောက်လုပ်ပြီးစီးပြီး ဖြစ်ချင်သည်။ ရေမြောင်းများကိုလည်း ရေစီးရေလာ ကောင်းမွန်သော ရေမြောင်းဖြစ်အောင်ဆောင်ရွက်ပြီးဖြစ်ချင်သည်။

ကျေးရွာမျှော်မှန်းချက် လေ့ကျင့်ခန်းမှ ရရှိလာသော ရလဒ်

<p>ကျေးရွာ၏ မျှော်မှန်းချက်</p>	<ul style="list-style-type: none"> - ကျေးရွာချင်းဆက်လမ်းများ၊ ရွာတွင်းလမ်းများ၊ တံတားများ ကောင်းမွန်လာမည်။ - ဝင်ငွေရရှိသော အသက်မွေးဝမ်းကျောင်းပညာများ တတ်မြောက်လာမည်။ - လူနေမှုအဆင့် အတန်း မြင့်မားလာမည်။
<p>အနာဂတ်တွင် ကျေးရွာပိုမိုဖွံ့ဖြိုး တိုးတက်ရန် ကျေးရွာသားများ၏ မျှော်မှန်းထားရှိမှု</p>	<ul style="list-style-type: none"> - ဖွံ့ဖြိုးရေးကောင်းမွန်သော ကျေးရွာအဖြစ် ဆက်လက်တည်ရှိနေရမည်။ - စီးပွားရေးကောင်းမွန် သော၊ အဆင့်အတန်းမြင့်သော ကျေးရွာဖြစ်လာရမည်။ - ရွာချင်းဆက်လမ်းများ၊ ရွာတွင်းလမ်းများလည်း ကျောက်ချောလမ်းခင်းပြီး ဖြစ်ချင်သည်။



၇။ ကော်မတီဝင်များရွေးချယ်ခြင်းနှင့်ကျေးရွာဖွံ့ဖြိုးရေးအစီအစဉ်ဆောင်ရွက်မှုမှတ်တမ်းခါတ်ပုံများ



အမျိုးသားအုပ်စု၏ မှတ်တမ်းခါတ်ပုံ



အမျိုးသမီးအုပ်စု၏ မှတ်တမ်းခါတ်ပုံ



လူငယ်အုပ်စု၏ မှတ်တမ်းခါတ်ပုံ



ထိခိုက်လွယ်အုပ်စုများ၏ မှတ်တမ်းခါတ်ပုံ



စေတနာ့ဝန်ထမ်းများ ရွေးချယ်ခြင်း မှတ်တမ်းဓာတ်ပုံ



ကော်မတီရွေးချယ်ခြင်း မှတ်တမ်းဓာတ်ပုံ



ဖွံ့ဖြိုးရေးအစီအစဉ်ရေးဆွဲခြင်း မှတ်တမ်းဓာတ်ပုံ



ဖွံ့ဖြိုးရေးအစီအစဉ်ရေးဆွဲခြင်း မှတ်တမ်းဓာတ်ပုံ



လုပ်ငန်းခွဲ၏မပြုလုပ်မီ မှတ်တမ်းဓာတ်ပုံ



လုပ်ငန်းခွဲ၏မပြုလုပ်မီ မှတ်တမ်းဓာတ်ပုံ



၈။ ကော်မတီဝင်များစာရင်း

စဉ်	အမည်	ကျား-မ	ရာထူး
၁	ဦးမြမောင်	ကျား	ကျေးရွာစီမံကိန်းအထောက်အကူပြုကော်မတီ၊ ဥက္ကဋ္ဌ
၂	ဒေါ်ဝေမာဦး	မ	ကျေးရွာစီမံကိန်းအထောက်အကူပြုကော်မတီ၊ ဥက္ကဋ္ဌ
၃	ဒေါ်သန်းအေး	မ	ဝယ်ယူရေးဆပ်ကော်မတီ၊ ဥက္ကဋ္ဌ
၄	ဦးတင်ဇော်	ကျား	ဝယ်ယူရေးဆပ်ကော်မတီ၊ မှတ်တမ်းထိမ်း
၅	ဒေါ်မိမြိုင်	မ	ဝယ်ယူရေးဆပ်ကော်မတီ၊ အဖွဲ့ဝင်
၆	ဦးမြတ်ကြွယ်	ကျား	စောင့်ကြည့်ကြီးကြပ်ရေးဆပ်ကော်မတီ၊ ဥက္ကဋ္ဌ
၇	ဦးဇော်အောင်	ကျား	စောင့်ကြည့်ကြီးကြပ်ရေးဆပ်ကော်မတီ၊ အဖွဲ့ဝင်
၈	ဒေါ်သီတာဦး	မ	စောင့်ကြည့်ကြီးကြပ်ရေးဆပ်ကော်မတီ၊ အဖွဲ့ဝင်
၉	ဦးဝေလင်းထွန်း	ကျား	လုပ်ငန်းလည်ပတ်ရေး နှင့် ပြုပြင်ထိန်းသိမ်းရေး ဆက်ကော်မတီ၊ ဥက္ကဋ္ဌ
၁၀	ဒေါ်ညွန့်တင်	မ	လုပ်ငန်းလည်ပတ်ရေး နှင့် ပြုပြင်ထိန်းသိမ်းရေး ဆက်ကော်မတီ၊ အဖွဲ့ဝင်
၁၁	ဦးသက်နိုင်စိုး	ကျား	လုပ်ငန်းလည်ပတ်ရေး နှင့် ပြုပြင်ထိန်းသိမ်းရေး ဆက်ကော်မတီ၊ အဖွဲ့ဝင်
၁၂	ဒေါ်တင်မာထွေး	မ	ကျေးရွာငွေစာရင်းကိုင်
၁၃	ဦးရန်မျိုးအောင်	ကျား	အကြံပြုချက်ဖြေရင်းရေး
၁၄	ဒေါ်သီတာစန်း	မ	အကြံပြုချက်ဖြေရင်းရေး
၁၅	ဦးသိန်းနိုင်	ကျား	စေတနာ့ဝန်ထမ်း
၁၆	ဒေါ်ခင်ညို	မ	စေတနာ့ဝန်ထမ်း

စုစုပေါင်း။ (၁၆) ယောက် ကျား-၈ ယောက် +မ-၈ ယောက်

ကျေးရွာအုပ်စုစီမံကိန်းအထောက်အကူပြုကော်မတီ

ဦးမြမောင် ကျေးရွာအုပ်စု စီမံကိန်းအထောက်အကူပြုကော်မတီ(အုပ်စုစီ/ထောက် ဥက္ကဋ္ဌ)

ဒေါ်ဝေမာဦး ကျေးရွာအုပ်စု စီမံကိန်းအထောက်အကူပြုကော်မတီ (အဖွဲ့ဝင်)

မှတ်တမ်းတင်သူ

အမည်။ ဒေါ်တင်မာစန်း

ရာထူး။ လူထုစည်းရုံးရေးမှူး

ရက်စွဲ။ ၁၀/၁/၂၀၁၆



၉။ ပုံစံ ၈-၁။ ကျေးရွာအချက်အလက်

ပုံစံ - ၈-၁ - ကျေးရွာ အချက်အလက် (FORM PC 1)

လမ်းညွှန်ချက်/ ကျေးရွာတစ်ရွာသို့ ပထမဆုံး မိတ်ဆက်ခရီးသွားရောက်သောအခါ ကျေးရွာခေါင်းဆောင်များအား ကျေးရွာအချက်အလက်များကို မေတ္တာရပ်ခံ၍တောင်းခံရမည်။ စီမံကိန်းမိတ်ဆက်အစည်းဝေးတွင် ဤအချက်အလက်များအား စစ်ဆေးပြီး မှန်ကန်အောင်ပြုလုပ်ရမည်။ ပြီးနောက်တွင် သတင်းအချက်အလက်ထံသို့ Tablets မှတစ်ဆင့် ဖြည့်သွင်းရမည်။		လူထုစည်းရုံးရေးမှူးသည် ဤအချက်အလက်များကို လူထုစည်းရုံးရေးမှူးသည် လူထုစည်းရုံးရေးမှူးမှ	
ရာအိမ်မှူးအမည် - ဖိုးမြိုးမ	ဖုန်း	စည်းရုံးရေးမှူးအမည် - ဒေါ်ခင်မာမာ	
ပြည်နယ်/ တိုင်းဒေသကြီး စစ်ကိုင်း	မြို့နယ် ပင်မာညောင်	ကျေးရွာအုပ်စု ကောင်းဒွန်း	ကျေးရွာ ကောင်းဒွန်း

(က) လူဦးရေ

တိုင်းရင်းသား	အိမ်ထောင်စုပေါင်း	ကိုးကွယ်သည့်ဘာသာ	အိမ်ထောင်စုပေါင်း
၁။ ဗမာ	၅၂	၁။ ဗုဒ္ဓ	၅၂
၂။		၂။	
၃။		၃။	
၄။ အခြားတိုင်းရင်းသား လူမျိုးစုများ		၄။	

လူဦးရေ	ကျား (အရေအတွက်)	မ (အရေအတွက်)
အိမ်ထောင်စုဦးစီး	၁၀၂	၁၁၅
	၃၄	၃၈

(ခ) ကျေးရွာရှိ အခြေခံ အဆောက်အအုံ (Facilities)

ပညာရေး	ခြံစိမ့်	ကျန်းမာရေး	ခြံစိမ့်	ဘာသာရေး	ခြံစိမ့်
အထက်တန်းကျောင်း	<input type="checkbox"/>	ဆေးရုံ	<input type="checkbox"/>	ဘုရား/စေတီ	<input checked="" type="checkbox"/>
အလယ်တန်းကျောင်း	<input type="checkbox"/>	ကျန်းမာရေးဌာန	<input type="checkbox"/>	ဘုန်းကြီးကျောင်း	<input checked="" type="checkbox"/>
မူလတန်းကျောင်း	<input type="checkbox"/>	ကျန်းမာရေးဌာနခွဲ	<input type="checkbox"/>	ဟိန္ဒူဘုရားကျောင်း	<input type="checkbox"/>
မူကြိုကျောင်း	<input type="checkbox"/>	ဆေးပေးခန်း	<input type="checkbox"/>	ဓရစ်ယန်ဘုရားကျောင်း	<input type="checkbox"/>
အခြား	<input type="checkbox"/>	အခြား	<input type="checkbox"/>	ဇာလီ	<input type="checkbox"/>
				အခြား	<input type="checkbox"/>
မှတ်ချက်		မှတ်ချက်		မှတ်ချက်	

(ဂ) ကျွမ်းကျင်သူများမှတ်တမ်း ၊ ကျေးရွာတွင်နေထိုင်သော သို့မဟုတ် တခြားရွာမှလာရောက်သောကျွမ်းကျင်သူများ

ပညာရေး	နေထိုင်	လည်ပတ်	ကျန်းမာရေး	နေထိုင်	လည်ပတ်	တည်ဆောက်ရေး	နေထိုင်	လည်ပတ်
မူလတန်းပြဆရာ/ဆရာမ	<input type="checkbox"/>	<input type="checkbox"/>	ဆရာဝန်	<input type="checkbox"/>	<input type="checkbox"/>	လက်သမား	<input checked="" type="checkbox"/>	<input type="checkbox"/>
အလယ်တန်းပြဆရာ/ဆရာမ	<input type="checkbox"/>	<input type="checkbox"/>	လ/ထကျန်းမာရေးမှူး	<input type="checkbox"/>	<input type="checkbox"/>	ပန်းရန်	<input type="checkbox"/>	<input type="checkbox"/>
အထက်တန်းပြဆရာ/ဆရာမ	<input type="checkbox"/>	<input type="checkbox"/>	အမျိုးသမီးကျန်းမာရေးဆရာမ	<input type="checkbox"/>	<input type="checkbox"/>	လျှပ်စစ်ဆိုင်ရာ	<input checked="" type="checkbox"/>	<input type="checkbox"/>
မူကြိုဆရာ/ဆရာမ	<input type="checkbox"/>	<input type="checkbox"/>	အရံသားဖွား	<input checked="" type="checkbox"/>	<input type="checkbox"/>	ရေပိုက်သူ	<input checked="" type="checkbox"/>	<input type="checkbox"/>
အခြား	<input type="checkbox"/>	<input type="checkbox"/>	ပြည်သူ့ကျန်းမာရေးလုပ်သား ၁/၂	<input type="checkbox"/>	<input type="checkbox"/>	စက်ပြင်ဆရာ	<input checked="" type="checkbox"/>	<input type="checkbox"/>
မှတ်ချက်			မှတ်ချက်			မှတ်ချက်		



(ဃ) ကျေးရွာသို့ ရောက်ရှိနိုင်သည့်လမ်းအခြေအနေ / ကျေးရွာတစ်ရွာသည် ၎င်း၏ကျေးရွာအုပ်စုနှင့် ထက်သွယ်ထားသော လမ်းအခြေအနေ (အောက်ပါတို့ကိုပိုင်းပါ)
 ကျောက်ကြမ်းလမ်း: ကတ္တရာလမ်း: ကွန်ကရစ်လမ်း: မော်တော်ဆိုင်ကယ်လမ်း
 ကျောက်ခင်းလမ်း: ✓ မြေသားလမ်း: .. လူသွားလမ်း: ✓ အခြား: _____

(င) ကျေးရွာဖွံ့ဖြိုးရေး စီမံကိန်း (Village Development Plan) (အမှန်ဖြစ်ပါ)

(၁) လူထုပတ်ပတ်ပြုစီမံကိန်း မတိုင်မီက ကျေးရွာစီမံကိန်း ရှိသလား

(၂) ရှိလျှင် မည်သည့်နှစ်က ရေးဆွဲခဲ့သလဲ

(၃) ဖြန့်နယ်အတည်ပြုချက် ရရှိထားသလား

ရှိ/ မရှိ/ မသိ
 မရှိ/ မရှိ/ မသိ
 ရှိ/ မရှိ/ မသိ

(စ) ခရီးအကွာအဝေး (Distance)

(၁) ရွာ (အလယ်) မှ ကျေးရွာအုပ်စု (အလယ်) အကွာအဝေး

မိုင်/စာလုံး ၁ မိုင် /မသိပါ

(၂) ဤရွာနှင့် ကျေးရွာအုပ်စုရွာ (အလယ်) သွားချိန်

ခြောက်သွေ့ရာသီ - ထော်လာရီ/ ဆိုင်ကယ်/ ခြေလျင် /ပြည်/ လှေ/ အခြား _____

နာရီ
 နာရီ

မိုးရာသီ - ထော်လာရီ/ဆိုင်ကယ်/ခြေလျင်/ပြည်/လှေ/အခြား _____

(ဆ) သဘာဝဘေး ဤကျေးရွာတွင် ရှေ့ခြင်းကဲ့သို့သော သဘာဝဘေး ကျရောက်ခဲ့မှု

□ မရှိ

■ ရှိ (ဖော်ပြရန်) ~~၂၀၁၂ ခုနှစ်၊ ၂၀၁၄ ခုနှစ်၊ ၂၀၁၅ ခုနှစ်၊ ၂၀၁၆ ခုနှစ်၊ ၂၀၁၇ ခုနှစ်၊ ၂၀၁၈ ခုနှစ်၊ ၂၀၁၉ ခုနှစ်၊ ၂၀၂၀ ခုနှစ်၊ ၂၀၂၁ ခုနှစ်၊ ၂၀၂၂ ခုနှစ်၊ ၂၀၂၃ ခုနှစ်၊ ၂၀၂၄ ခုနှစ်၊ ၂၀၂၅ ခုနှစ်၊ ၂၀၂၆ ခုနှစ်၊ ၂၀၂၇ ခုနှစ်၊ ၂၀၂၈ ခုနှစ်၊ ၂၀၂၉ ခုနှစ်၊ ၂၀၃၀ ခုနှစ်၊ ၂၀၃၁ ခုနှစ်၊ ၂၀၃၂ ခုနှစ်၊ ၂၀၃၃ ခုနှစ်၊ ၂၀၃၄ ခုနှစ်၊ ၂၀၃၅ ခုနှစ်၊ ၂၀၃၆ ခုနှစ်၊ ၂၀၃၇ ခုနှစ်၊ ၂၀၃၈ ခုနှစ်၊ ၂၀၃၉ ခုနှစ်၊ ၂၀၄၀ ခုနှစ်၊ ၂၀၄၁ ခုနှစ်၊ ၂၀၄၂ ခုနှစ်၊ ၂၀၄၃ ခုနှစ်၊ ၂၀၄၄ ခုနှစ်၊ ၂၀၄၅ ခုနှစ်၊ ၂၀၄၆ ခုနှစ်၊ ၂၀၄၇ ခုနှစ်၊ ၂၀၄၈ ခုနှစ်၊ ၂၀၄၉ ခုနှစ်၊ ၂၀၅၀ ခုနှစ်~~

(ဇ) ကျေးရွာတွင် ဖွဲ့စည်းထားသော အဖွဲ့အစည်းများ

လူထုပတ်ပတ်ပြုစီမံကိန်းမတိုင်မီ ဤကျေးရွာတွင် ကျေးရွာဖွံ့ဖြိုးရေးအတွက် အစိုးရ(သို့)ရွာသားများကိုယ်တိုင်(သို့) စီမံကိန်းတစ်ခုခုမှ ဖွဲ့စည်းထားသည့် အဖွဲ့အစည်းများရှိပါသလား။

.....

ရာအိမ်မှူး အမည် ဦးဖိုးမ

လက်မှတ်

ရက်စွဲ 12.1.2016

စည်းရုံးရေးမှူး အမည် - ဒေါ်မေမေမေ

လက်မှတ်

ရက်စွဲ 13.1.2016



၁၀။ ပုံစံ ၈-၂။ စီမံကိန်းစက်ဝန်းအချိန်ဇယား

ပုံစံ ၈-၂ - စီမံကိန်းစက်ဝန်းအချိန်ဇယား (PC 2)

လမ်းညွှန်ချက်-သက်ဆိုင်ရာလူထုစည်းရုံးရေးများ/လက်ထောက်နည်းပညာနည်းပညာများမှ စီမံကိန်းစက်ဝန်းအဆင့်တစ်ခုစီ ပြီးစီးဆုံးမကျေရာနှင့် ကျေးရွာအုပ်စု အတွက်ပုံစံကီပြုစဉ်တွင်ရမည့် စည်းရုံးရေးများ/လိန့်ထမ်း အမည် ၆၅၂၆၅ ၆၇၁၆

နေ့စွဲ ၂၀၁၇.၇.၂၀/၄ စက်ဝန်းအားအမှတ်ပြုစီမံ စက်ဝန်း(၁) စက်ဝန်း(၂) စက်ဝန်း(၃) စက်ဝန်း(၄)

ပြည်နယ်/တိုင်း စစ်လက်ခံ၊ မြို့နယ် ပခုက္ကူမြို့နယ်၊ ကျေးရွာအုပ်စု စတာရွာ၊ စတာရွာ

စီမံကိန်းစာတင်စွက်အဆင့်များ	နေ့စွဲ		အစည်းအဝေးတွင်တက်ရောက်သူအရေအတွက်			
	စတင်သည့်နေ့	ပြီးဆုံးသည့်နေ့	အမျိုးသားအရေအတွက်	အမျိုးသမီးအရေအတွက်	အိမ်ထောင်စုအရေအတွက်	လူမျိုးစု တက်ရောက်သူ ရေအတွက် လူမျိုးစုအမည်
၁. ကျေးရွာစီမံကိန်း ပိတ်ဆက်အစည်းအဝေး	၁၇.၁.၂၀၁၆	၁၇.၁.၂၀၁၆	၂၅	၂၅	၅၀	မဟာ ၅၀
၂. ကျေးရွာဖွံ့ဖြိုးရေး စီမံချက်ရေးဆွဲခြင်း အစည်းအဝေး	၁၄.၁.၂၀၁၆	၁၄.၁.၂၀၁၆	၂၆	၂၆	၅၂	မဟာ ၅၂
၃. ကျေးရွာအုပ်စု လုပ်ငန်း ဆုံးဖြတ်ချက်ချသည့်အစည်းအဝေး						
၄. မြို့နယ်အဆင့်စီမံကိန်းရေးဆွဲရေးနှင့်အကောင်အထည်ဖော်ရေးကော်မတီ၏ စီမံကိန်း သုံးသပ်မှုအစည်းအဝေး			မလို	မလို	မလို	မလို
၅. မြို့နယ် စီမံကိန်းရေးဆွဲရေးနှင့် အကောင်အထည်ဖော်ရေးကော်မတီ၏ဆုံးဖြတ်မှုကို ရွာသို့ အသိပေးအကြောင်း ကြားသိရသည့်အစည်းအဝေး	၁၄.၃.၁၆	၁၄.၃.၁၆	၂၀	၂၀	၄၀	မဟာ ၄၀
၆. စီမံကိန်းလုပ်ငန်းစဉ်စီမံချက်ရေးဆွဲခြင်း အစည်းအဝေး	မလို	မလို	မလို	မလို	မလို	မလို
၆.၁။ စီမံကိန်းလုပ်ငန်း အကောင်အထည်ဖော်ရေးအစီအစဉ် ရေးဆွဲခြင်း						
၆.၂။ ငယ်သူ့ရေးကော်မတီအစဉ် ရေးဆွဲခြင်း	၁၄.၃.၁၆	၁၄.၃.၁၆	၂၂	၂၂	၄၄	မဟာ ၄၄



စီမံကိန်းဆောင်ရွက်မှုအဆင့်များ	ငွေနှု.ခွဲ		အစဉ်အဆင့်ဆောင်ရွက်ရန်အရေအတွက်			
	စတင်သည့်နေ့	ပြီးဆုံးသည့်နေ့	အမျိုးသားအရေအတွက်	အမျိုးသမီးအရေအတွက်	အိမ်ထောင်စုအရေအတွက်	လူမျိုးစု တက်ရောက်သူ အရေအတွက် လူမျိုးစုအမည်
၆. ဥပဒေပြုရေးကော်မရှင်များ လျာထားအပ်အတွက် ရေးဆွဲခြင်း	၂၀၂၀.၁၆	၂၀၂၀.၁၆	၂၀	၂၀	၄၀	၁၆၈ ၄၀
၆.၄၂ ဖြစ်/ထိန်းအစီအစဉ် ရေးဆွဲခြင်း	၂၀၂၀.၁၆	၂၀၂၀.၁၆	၂၀	၂၀	၄၀	၁၆၈ ၄၀
၇. စီမံကိန်းလုပ်ငန်းခွဲ တိုးတက်မှု စောင့်ကြည့်လေ့လာစာတမ်း	မလို	မလို	မလို	မလို	မလို	မလို
၇.၁၊ အစဉ်အဆင့် ပထမအကြိမ်						
၇.၂၊ အစဉ်အဆင့် ဒုတိယအကြိမ်						
၇.၃၊ အစဉ်အဆင့် တတိယအကြိမ်						
၈. စီမံကိန်းလုပ်ငန်းခွဲ အပြီးသတ်စစ်ဆေးခြင်း အစဉ်အဆင့်						
၉. လူထုစစ်ဆေးမှုအစဉ်အဆင့်						



၁၁။ ပုံစံ ၈-၃။ ကျေးရွာဖွံ့ဖြိုးရေး ဦးစားပေးအစီအစဉ်

ပုံစံ ၈-၃ ကျေးရွာဖွံ့ဖြိုးရေး ဦးစားပေးအစီအစဉ် (Form PC 3)

လမ်းညွှန်ချက်၊ အဆင့် (၃) ကျေးရွာပျော်မွန်းချက်အစည်းအဝေး ပြီးဆုံးသောအခါ ကျေးရွာစီမံကိန်း အထောက်အကူပြုကော်မတီသည် လူထုစည်းရုံးရေးမှူးအကူအညီဖြင့် ဤပုံစံကိုပြည့်စုံအောင် ပြည့်သွင်းရမည်။ အားလုံးသော အခက်အခဲအတားအဆီးများ၊ ဖွံ့ဖြိုးမှုဦးစားပေးအစီအစဉ်များ၊ လူထုပတ်ဝန်းကျင်၏ ရန်ပုံငွေအရင်းအမြစ်နှင့် မသက်ဆိုင်သည့် လုပ်ငန်းများအားလုံးကိုဖော်ပြရမည်။

လူထုစည်းရုံးရေးမှူး/ဝန်ထမ်း အမည်

နေ့စွဲ 13-1-2016 စက်ဝန်းအား အမှတ်ခြစ်ပါ (✓) စက်ဝန်း(၁) စက်ဝန်း (၂) စက်ဝန်း (၃) စက်ဝန်း (၄)

ပြည်နယ်/တိုင်း	မြို့နယ်	ကျေးရွာအုပ်စု	ကျေးရွာ
စစ်ကိုင်း	ပုသိမ်	ဆောင်းမြို့နယ်	ဆောင်းဒုံ

က. အခက်အခဲအတားအဆီးများအားစွဲနှေးခြင်း - ယခုလက်ရှိအခြေအနေတွင်ကျေးရွာဖွံ့ဖြိုးတိုးတက်ရေးအတွက် အဓိကအခက်အခဲအတားအဆီးများသည် မည်သည့်များဖြစ်ပါသနည်း(အမျိုးသား/သမီး အနည်းဆုံးအခက်အခဲ ၅ ခုစီဖော်ပြပါ)

အမျိုးသား အဖွဲ့မှတင်ပြသောအခက်အခဲအတားအဆီးများ	အမျိုးသမီး အဖွဲ့မှတင်ပြသောအခက်အခဲအတားအဆီးများ
၁။ ဣန္ဒြေစား ဝမ်း၊ (ခြေမာ)	၁။ ဣန္ဒြေစား ဝမ်း၊ (ခြေမာ)
၂။ ဣန္ဒြေချောင်း ကူးတံတား ၂၀၆၊	၂။ ဣန္ဒြေချောင်း ကူးတံတား ၂၀၆၊
၃။ ရေမြှောင်ပေါက် ၅၅ နေရာ	၃။ ရေမြှောင်ပေါက် ၅၅ နေရာ
၄။ များချောင်း သွား ဝမ်း၊ (ခြေမာ)	၄။ များချောင်း သွား ဝမ်း၊ (ခြေမာ)
၅။ စာသင်ကျောင်း စာသင်	၅။ စာသင်ကျောင်း စာသင်

ခ. မျှော်မှန်းခြင်း- ဤကျေးရွာဖွံ့ဖြိုးတိုးတက်ရေးအတွက်နှောင်လာမည့် (၅) နှစ်အားစည်ရွယ်၍ ဆောင်ရွက်ရန်အတွက် မည်သည့်အရာများသည်အဓိကမျှော်မှန်းချက်ဖြစ်သနည်း။

အမျိုးသားအဖွဲ့မှတင်ပြသောမျှော်မှန်းချက်များ	အမျိုးသမီးအဖွဲ့မှတင်ပြသောမျှော်မှန်းချက်များ
၁။ ကျေးရွာ ယာယာ ဗဟိုဌာန	၁။ ဖွံ့ဖြိုးတိုးတက်မှု ဖွံ့ဖြိုးမှု စာအုပ်
၂။ များချောင်း ကူးတံတား သာစွာ သွားလာ	၂။ နယ်စပ်အထူးစီမံကိန်းအစီအစဉ်
၃။ ရေမြှောင်ပေါက် ၅၅ နေရာ	၃။ ရေအိုး များ ဣန္ဒြေ မရှိ
၄။ ဝမ်းယာစားနပ်ရိက္ခာပေး လာကုမုန်း	၄။ စိုက်ပျိုးရေး များ များ များ များ
၅။ များချောင်း ကူးတံတား စီမံကိန်း	၅။ ကျေးရွာ ယာယာ စီမံကိန်း



ဂ. ဤကျေးရွာ၏ လာမည့် (၃) နှစ်အတွက် ဦးစားပေး ဖွံ့ဖြိုးတိုးတက်မှု လုပ်ငန်း အစီအစဉ်များအားဖော်ပြပါ။
 (လူထုဝဟ်ပြုစီမံကိန်း ရပ်ငွေအတွက် အဆိုပြုသော အစီအစဉ်များကို ဦးစားပေး အဆင့်အလိုက်ဖော်ပြပြီး ကျန် လူထုဝဟ်ပြု စီမံကိန်း ရန်ပုံငွေအရင်းအမြစ်နှင့် မပတ်သက်သည့်အစီအစဉ်များလည်းဖော်ပြရန်ဖြစ်သည်)

ကျေးရွာအတွက် ဦးစားပေး ဖွံ့ဖြိုးတိုးတက်မှု လုပ်ငန်းစဉ်များ	အဆိုပြုသူ (အမျိုးသားများ/ အမျိုးသမီးများ/ အမျိုးသား + အမျိုးသမီး)	လူထုဝဟ်ပြုစီမံကိန်းအတွက် အဆိုပြုသည် (ဦးစားပေးအဆင့် အလိုက်ဖော်ပြပါ)	ခန့်မှန်း ကုန်ကျ စရိတ်	အကျိုးခံစား ခွင့်ရှိသူ ခန့်မှန်းခြေ အရေအတွက်
၁။ ဣန္ဒြေကျွန်းကျွန်းကုတ်ကျွန်း	$n + ၁$	၂	၃၀၀၀၀၀၀	၅၀၀
၂။ ဣန္ဒြေကျွန်းကျွန်း (အိမ်)	$n + ၁$	၄	၂၅၀၀၀၀၀	၅၀၀
၃။		၆		
၄။ ကျေးရွာပေါ်က အဆုံ	$n + ၂$	၃	၂၀၀၀၀၀၀	၂၁၇
၅။ အဆုံ တိုက်ကန်		၅	၂၀၀၀၀၀၀	၂၁၇
၆။ ဣန္ဒြေကျွန်း (အိမ်)	$n + ၂$	၁	၂၅၀၀၀၀၀	၂၁၇

ဥက္ကဋ္ဌ ၊ ကျေးရွာစီမံကိန်းအထောက်အကူပြုကော်မတီမှ အတည်ပြုသည်။
 အမည် ဒေါ်နုနု လက်မှတ် ဒေါ်နုနု ခန့်မှန်း ၂၀၂၁-၂၀၂၂



ပုံစံ ၈-၃ ကျေးရွာခွဲခြားရေး ဦးစားပေးအစီအစဉ် (Form PC 3)

လက်ညှန်ရွက်/ အဆင့် (၃) ကျေးရွာပျော်ပန်းချက်အစည်းအဝေး ပြီးဆုံးသောအခါ ကျေးရွာစီမံကိန်း အထောက်အကူပြုကော်မတီသည် လူထုစည်းရုံးရေးမှူးအကူအညီဖြင့် ဤပုံစံကိုပြည့်စုံအောင် ဖြည့်သွင်းရမည်။ အားလုံးသော အခက်အခဲအတားအဆီးများ၊ ဖွံ့ဖြိုးမှုဦးစားပေးအစီအစဉ်များ၊ လူထုဝဟ်ပြုစီမံကိန်း၏ ရန်ပုံငွေအရင်းအမြစ်နှင့် မသက်ဆိုင်သည့် လုပ်ငန်းများအားလုံးကိုဖော်ပြရမည်။

လူထုစည်းရုံးရေးမှူး/ဝန်ထမ်း အမည် - ဒေါ်အေးအေး
 နေ့စွဲ - ၂၀၂၁.၁၂.၂၀.၂၀၂၁ စက်ဝန်းအား အမှတ်ခြစ်ပါ (✓) စက်ဝန်း(၁) စက်ဝန်း (၂) စက်ဝန်း (၃) စက်ဝန်း (၄)
 ပြည်နယ်/တိုင်း မန္တလေး ဖြန့်နယ် ပင်လယ်ဘူး ကျေးရွာအုပ်စု ကောစွန် ကျေးရွာ ကောစွန်

က. အခက်အခဲအတားအဆီးများအားဆွေးနွေးခြင်း - ယခုလက်ရှိအခြေအနေတွင်ဤကျေးရွာခွဲခြားတိုးတက်ရေးအတွက် အဓိကအခက်အခဲအတားအဆီးများသည် မည်သည့်များဖြစ်ပါသနည်း(အမျိုးသား/သမီး အနည်းဆုံးအခက်အခဲ ၅ ခုဖော်ပြပါ)

အမျိုးသား အဖွဲ့မှတင်ပြသောအခက်အခဲအတားအဆီးများ	အမျိုးသမီး အဖွဲ့မှတင်ပြသောအခက်အခဲအတားအဆီးများ
၁ ဘဏ်ငွေ နည်းပါး	၁ ဘဏ်ငွေ နည်းပါး
၂ စပါး များသင့်	၂ စပါး များသင့်
၃ မြေကွဲစား များသင့်	၃ မြေကွဲစား များသင့်
၄ ဝန်ကြွေး သင့်စား	၄ ဝန်ကြွေး သင့်စား
၅ မြေဧက	၅ မြေဧက
သာယာရွာအကျယ်	သာယာရွာအကျယ်
ဆေးကုသမှု နည်းပါး	ဆေးကုသမှု နည်းပါး
အားလုံး မရှိပါ	အားလုံး မရှိပါ
ကျေးရွာအား အကျယ်	ကျေးရွာအား အကျယ်
ကျေးရွာ အကျယ်	ကျေးရွာ အကျယ်

ခ. မျှော်မှန်းခြင်း- ဤကျေးရွာခွဲခြားတိုးတက်ရေးအတွက်နောင်လာမည့် (၅) နှစ်အားရည်ရွယ်၍ ဆောင်ရွက်ရန်အတွက် မည်သည့်အရာများသည်အဓိကမျှော်မှန်းချက်ဖြစ်သနည်း။

အမျိုးသားအဖွဲ့မှတင်ပြသောမျှော်မှန်းချက်များ	အမျိုးသမီးအဖွဲ့မှတင်ပြသောမျှော်မှန်းချက်များ
၁ ငွေ ဝင်ရငွေ ရှိသောမျှော်မှန်းချက်	၁ မြေကွဲစား နည်းပါး
၂ စပါး ထွက်နှုန်း မြင့်မား	၂ ဝန်ကြွေး စားသုံးပါး
၃ ဘဏ်ငွေ ဝင်ရငွေ ရှိသောမျှော်မှန်းချက်	၃ မြေကွဲစား နည်းပါး
၄ ဘဏ်ငွေ ဝင်ရငွေ ရှိသောမျှော်မှန်းချက်	၄ ဘဏ်ငွေ ဝင်ရငွေ ရှိသောမျှော်မှန်းချက်
၅ စပါး ထွက်နှုန်း မြင့်မား	၅ မြေကွဲစား နည်းပါး
ကျေးရွာအား အကျယ်	ကျေးရွာအား အကျယ်
ကျေးရွာအား အကျယ်	ကျေးရွာအား အကျယ်
ကျေးရွာအား အကျယ်	ကျေးရွာအား အကျယ်



ဂ. ဤကျေးရွာ၏ လာမည့် (၃)နှစ်အတွက် ဦးစားပေး ဖွံ့ဖြိုးတိုးတက်မှု လုပ်ငန်း အစီအစဉ်များအားဖော်ပြပါ။
 (လူထုဝဟိုပြုပံ့ကိန်း ရန်ငွေအတွက် အဆိုပြုသော အစီအစဉ်များကိုဦးစားပေး အဆင့်အလိုက်ဖော်ပြပြီး ကျန် လူထုဝဟိုပြု ပံ့ကိန်း ရန်ငွေအရင်းအမြစ်နှင့် မပတ်သက်သည့်အစီအစဉ်များလည်းဖော်ပြရန်ဖြစ်သည်)

ကျေးရွာအတွက်ဦးစားပေးဖွံ့ဖြိုးတိုးတက်မှု လုပ်ငန်းစဉ်များ	အဆိုပြုသူ (အမျိုးသားများ/ အမျိုးသမီးများ/ အမျိုးသား+အမျိုးသမီး)	လူထုဝဟိုပြုပံ့ကိန်းအတွက် အဆိုပြုသည် (ဦးစားပေးအဆင့် အလိုက်ဖော်ပြပါ)	ခန့်မှန်း ကုန်ကျ စရိတ်	အကျိုးခံစား ခွင့်ရှိသူခန့်မှန်းခြေ အရေအတွက်
၁။ မြေသေတ္တာ	မ+မ	၂	၃၀၀၀၀၀	၂၀၀
၂။ ရေကန်	မ+မ	၅	၅,၀၀၀,၀၀၀	၂၀၀
၃။ မြေသေတ္တာ	မ+မ	၃	၅,၀၀၀,၀၀၀	၂၀၀
၄။ မြေသေတ္တာ	မ+မ	၅	၅,၀၀၀,၀၀၀	၂၀၀
၅။ မြေသေတ္တာ	မ+မ	၁	၂,၀၀၀,၀၀၀	၂၀၀

ဥက္ကဋ္ဌ၊ ကျေးရွာပံ့ကိန်းအထောက်အကူပြုကော်မတီမှအတည်ပြုသည်။
 အမည် မအိအိအိ လက်မှတ် မအိအိ နေ့စွဲ ၂၀၁၆

- ၇။ သာ၊ မှာ၊ ဆ ကုမ
- ၈။ သေဝါ၊ မှာ၊ ဆ ကုမ
- ၉။ စာရေး၊ ကို၊ မှာ
- ၁၀။ ကျေး၊ မှာ၊ ဆ ကုမ
- ၁၁။ ကျေး၊ မှာ၊ ဆ ကုမ



၁၂။ ပုံစံ ၈-၄ ကျေးရွာဖွံ့ဖြိုးရေးစီမံကိန်းလုပ်ငန်းခွဲရွေးချယ်ခြင်းပုံစံ

Received A. 2. 2016.

ပုံစံ ၈-၄ ကျေးရွာအုပ်စုစီမံကိန်းလုပ်ငန်းခွဲရွေးချယ်ခြင်းပုံစံ

ရွေးချယ်ရမည့် လက်ရွေးစင်များ	ရွေးချယ်ရမည့် အခြေအနေအထား	ရွေးချယ်ရမည့် အခြေအနေအထား	ရွေးချယ်ရမည့် အခြေအနေအထား	ရွေးချယ်ရမည့် အခြေအနေအထား	ရွေးချယ်ရမည့် အခြေအနေအထား	ရွေးချယ်ရမည့် အခြေအနေအထား	ရွေးချယ်ရမည့် အခြေအနေအထား			စုစုပေါင်း
							ရွေးချယ်ရမည့် အခြေအနေအထား	ရွေးချယ်ရမည့် အခြေအနေအထား	ရွေးချယ်ရမည့် အခြေအနေအထား	
၁	၁	၁	၁	၁	၁	၁	၁	၁	၁	၁
၂	၂	၂	၂	၂	၂	၂	၂	၂	၂	၂
၃	၃	၃	၃	၃	၃	၃	၃	၃	၃	၃
၄	၄	၄	၄	၄	၄	၄	၄	၄	၄	၄
၅	၅	၅	၅	၅	၅	၅	၅	၅	၅	၅
၆	၆	၆	၆	၆	၆	၆	၆	၆	၆	၆
၇	၇	၇	၇	၇	၇	၇	၇	၇	၇	၇
၈	၈	၈	၈	၈	၈	၈	၈	၈	၈	၈
၉	၉	၉	၉	၉	၉	၉	၉	၉	၉	၉
၁၀	၁၀	၁၀	၁၀	၁၀	၁၀	၁၀	၁၀	၁၀	၁၀	၁၀

ရွေးချယ်ရမည့် အခြေအနေအထား

ရွေးချယ်ရမည့် အခြေအနေအထား

ရွေးချယ်ရမည့် အခြေအနေအထား



လက်ညှန်ရက်၊ ကျေးရွာအုပ်စုစီမံခန့်ခွဲရေးအဖွဲ့သည် အစည်းအဝေးတွင် ဤပုံစံအား ပြည်နယ်အကျုံးပြုပြီးပါက ကျေးရွာအုပ်စုဖွဲ့စည်းရာတွင် အကျိုးရှိစေရန်အတွက် အောက်ဖော်ပြပါအချက်အလက်များကို အကျအညီနှင့် ပြည်နယ်အကျုံးပြုရမည့် ကျေးရွာအုပ်စုဖွဲ့စည်းရေး/ပုံစံထမ်းအမည် - ၆၅၂၆၉၉(၁)၆၉-၁၆ နေရာ ၂၅.၁၁.၂၀.၂၆

ပုံစံ ၀-၄ ကျေးရွာအုပ်စုစီမံခန့်ခွဲရေးအဖွဲ့ရယူခြင်းပုံစံ

စက်ဝန်းအားအဖတ်ဖြစ်ပေါ်(V) စက်ဝန်း(၁) စက်ဝန်း(၂) စက်ဝန်း(၃) စက်ဝန်း(၄)

ကျေးရွာအုပ်စု - ၆၀၈၁၆၅နံပါတ်

ကျေးရွာအမည်	ဆောင်ရွက်မည့် လုပ်ငန်းများ	အတိုင်းအတာ	ခရီးမုန်း တိုက်ရိုက်အကျိုး ခံစားခွင့်ရှိသူများ	အဆိုပြုထားသည့် အကျိုးသား၊ အကျိုးသမီး၊ အကျိုးသား+သမီး၊ အကျိုးသမီး၊ အကျိုးသား+သမီး၊ အကျိုးသမီး	စီမံခန့်ခွဲမှု ထည့်သွင်းမှု	ခရီးမုန်းကုန်ကျစရိတ်	အခြားထည့်သွင်းမှု (ခေါ်ပြုပါ)		
							စက်ဝန်း(၁)	စက်ဝန်း(၂)	စက်ဝန်း(၃)
စောအောင်	ကျေးရွာအုပ်စု	L=18' b=5' h=2'	၁၀၂,၀၁၁၅	အကျိုးသား အကျိုးသမီး အကျိုးသား+သမီး	၄၅,၀၀၀၀၀				
ကျေးရွာအုပ်စု	စီမံခန့်ခွဲရေး/အကျိုးသား	L=၁၈' b=၅' h=၂'	၆၂၅	အကျိုးသား အကျိုးသမီး အကျိုးသား+သမီး	၅၂,၆၅၀၀၀				
ကျေးရွာအုပ်စု	စီမံခန့်ခွဲရေး/အကျိုးသား	L=18' b=5' h=2'	၃၁၀	အကျိုးသား အကျိုးသမီး အကျိုးသား+သမီး	၅၂,၆၅၀၀၀				
ကျေးရွာအုပ်စု	စီမံခန့်ခွဲရေး/အကျိုးသား	L=18' b=5' h=2'	၅၅,၅၅၅	အကျိုးသား အကျိုးသမီး အကျိုးသား+သမီး	၄၅,၀၀၀၀၀				

ရာထူး ကျေးရွာအုပ်စု ဝန်ထောက်ကော်မတီ ဥက္ကဋ္ဌ အမည် ဦးအောင်အောင်

လက်မှတ် [Signature] ရက်စွဲ ၂၀.၁၁.၂၀.၂၆



ပုံစံ ၈-၄ ကျေးရွာအုပ်စုစီမံကိန်းလုပ်ငန်းခွဲရေးချက်ပြင်ဆင်မှု

လက်ညွှန်ချက် ၊ ကျေးရွာအုပ်စုစီမံကိန်းရေးဆွဲသည့်အစည်းအဝေးတွင် ဤပုံစံအားလုပ်ထုတ်ရည်ရွယ်ချက်ဖြင့် / လက်ထောက်နည်းပညာများပို့ဖို့ အကူအညီဖြင့် ပြည်ပံ့ပိုးခြင်းမရှိပါ။
 ဤပုံစံအားပြည်ပံ့ပိုးခြင်းမရှိပါ။ ကျေးရွာအုပ်စုစီမံကိန်းတိုင်းတာချက်တွင် နောက်ဆုံးအကြမ်းပြင်ထားရမည်။ CF မှ အချက်အလက်များကို MIS သို့ ထည့်သွင်းရမည်။
 ကျေးရွာစည်းရုံးရေး/ပန်ထမ်းအမည်

ကျေးရွာအမည်	ဆောင်ရွက်မည့် လုပ်ငန်းများ	အတိုင်းအတာ	ခန့်မှန်း တိုက်ရိုက်အကျိုး ခံစားခွင့်ရှိသူများ	အဆိုပြုတင်ပြသူ	ခန့်မှန်းကုန်ကျစရိတ်			
					စီမံကိန်းမှ ထည့်သွင်းမှု	ကျေးရွာမှ ထည့်သွင်းမှု	အခြားထည့်သွင်းမှု (ဖော်ပြပါ) ထည့်သွင်းမှု ၊ အမည်/အဖွဲ့	
ဗွာရွာ	လမ်း/အပြင်အလယ်	L=18' b=45' h=2'	၈-၁၀၂၂-၁၁၀ ၂၁၀	အဆိုပြုသူ	၅၇၆၅၀၀၀			
ကလေး+စုရွာ	ကလေး(၈)ရွာ	L=18' b=5' h=2'	၈-၃၅၈,၂-၃၆၃ ၇၄၉	အဆိုပြုသူ	၃၇၆၅၀၀၀			
စာရွာ	စာရွာ(၈)ရွာ	၄၀၀'x၃၀'	၈-၃၀၅,၂-၁၄၄ ၅၁၉	အဆိုပြုသူ	၅၇၆၅၀၀၀			
ဆွဲရွာ	ရွာရွာ	L=15၀' b=8' h=၃'	၈-၅၈၅,၂-၅၂၂	အဆိုပြုသူ	၅၇၆၅၀၀၀			

ရာထူး ကျေးရွာအုပ်စု စီ/ဆောင်ကော်မတီ ဥက္ကဋ္ဌ

လက်မှတ် [Signature]

အမည် ဒေါ်အေးအေးအေး

ရက်စွဲ ၂၀၂၁.၀၂.၂၆



၁၃။ ပုံစံ ၈-၁၂။ အစည်းအဝေးတက်ရောက်သူစာရင်း

ပုံစံ - ၈-၁၂ - အစည်းအဝေးတက်ရောက်သူများ (FORM PC 12)

လမ်းညွှန်၊ စီမံကိန်း အစည်းအဝေးအားလုံးတွင် အသုံးပြုရန်၊ လူထုစည်းရုံးရေးမှူးက ကျေးဇူးတင် တောင်းဆိုပေးသည့် စစ်ဆေးမှု ပုံစံ ၂ စီမံကိန်းစက်ဝန်းအချိန်ဇယားပါ အစည်းအဝေးတက်ရောက် သူများစာရင်းကို ဖြည့်သွင်းရန်

စည်းရုံးရေးမှူးအမည်
 ရက်စွဲ၊ ၂၀၂၁ ခု ဇူလိုင်လ ၁၆

စီမံကိန်းစက်ဝန်းအမှတ်ဖြစ်ပါ (✓) စက်ဝန်း (၁)
 စက်ဝန်း (၂) စက်ဝန်း (၃) စက်ဝန်း (၄)

ပြည်နယ်/ တိုင်းဒေသကြီး၊ ပြို့နယ်၊ ကျေးရွာအုပ်စု၊ ကျေးရွာ
 စစ်ကိုင်း၊ ပုသိမ်ခရိုင်၊ ကော့ကုဒ်မြို့နယ်၊ ကော့ကုဒ်မြို့

စဉ်	အမည်	ကျား (✓)	မ (✓)	အိမ်ထောင်စုကိုယ်စားလှယ် (✓) ^(၁)	လူမျိုး	လက်မှတ်
၁	ဒေါ်အောင်မြင်	✓			ဗမာ	
၂	ဒေါ်စိုးစိုး	✓			ဗမာ	
၃	ဒေါ်အောင်စွယ်	✓			ဗမာ	
၄	ဒေါ်အောင်စွယ်	✓			ဗမာ	
၅	ဒေါ်အောင်စွယ်	✓			ဗမာ	
၆	ဒေါ်အောင်စွယ်	✓			ဗမာ	
၇	ဒေါ်အောင်စွယ်	✓			ဗမာ	
၈	ဒေါ်အောင်စွယ်	✓			ဗမာ	
၉	ဒေါ်အောင်စွယ်	✓			ဗမာ	
၁၀	ဒေါ်အောင်စွယ်	✓			ဗမာ	
၁၁	ဒေါ်အောင်စွယ်	✓			ဗမာ	
၁၂	ဒေါ်အောင်စွယ်	✓			ဗမာ	
၁၃	ဒေါ်အောင်စွယ်	✓			ဗမာ	
၁၄	ဒေါ်အောင်စွယ်	✓			ဗမာ	
၁၅	ဒေါ်အောင်စွယ်	✓			ဗမာ	
၁၆	ဒေါ်အောင်စွယ်	✓			ဗမာ	
၁၇	ဒေါ်အောင်စွယ်	✓			ဗမာ	
၁၈	ဒေါ်အောင်စွယ်	✓			ဗမာ	
၁၉	ဒေါ်အောင်စွယ်	✓			ဗမာ	
၂၀	ဒေါ်အောင်စွယ်	✓			ဗမာ	
၂၁	ဒေါ်အောင်စွယ်	✓			ဗမာ	
၂၂	ဒေါ်အောင်စွယ်	✓			ဗမာ	
၂၃	ဒေါ်အောင်စွယ်	✓			ဗမာ	
၂၄	ဒေါ်အောင်စွယ်	✓			ဗမာ	
၂၅	ဒေါ်အောင်စွယ်	✓			ဗမာ	
၂၆	ဒေါ်အောင်စွယ်	✓			ဗမာ	
၂၇	ဒေါ်အောင်စွယ်	✓			ဗမာ	
၂၈	ဒေါ်အောင်စွယ်	✓			ဗမာ	
၂၉	ဒေါ်အောင်စွယ်	✓			ဗမာ	
၃၀	ဒေါ်အောင်စွယ်	✓			ဗမာ	
၃၁	ဒေါ်အောင်စွယ်	✓			ဗမာ	
၃၂	ဒေါ်အောင်စွယ်	✓			ဗမာ	
၃၃	ဒေါ်အောင်စွယ်	✓			ဗမာ	
၃၄	ဒေါ်အောင်စွယ်	✓			ဗမာ	
၃၅	ဒေါ်အောင်စွယ်	✓			ဗမာ	
၃၆	ဒေါ်အောင်စွယ်	✓			ဗမာ	
၃၇	ဒေါ်အောင်စွယ်	✓			ဗမာ	
၃၈	ဒေါ်အောင်စွယ်	✓			ဗမာ	
၃၉	ဒေါ်အောင်စွယ်	✓			ဗမာ	
၄၀	ဒေါ်အောင်စွယ်	✓			ဗမာ	
၄၁	ဒေါ်အောင်စွယ်	✓			ဗမာ	
၄၂	ဒေါ်အောင်စွယ်	✓			ဗမာ	
၄၃	ဒေါ်အောင်စွယ်	✓			ဗမာ	
၄၄	ဒေါ်အောင်စွယ်	✓			ဗမာ	
၄၅	ဒေါ်အောင်စွယ်	✓			ဗမာ	
၄၆	ဒေါ်အောင်စွယ်	✓			ဗမာ	
၄၇	ဒေါ်အောင်စွယ်	✓			ဗမာ	
၄၈	ဒေါ်အောင်စွယ်	✓			ဗမာ	
၄၉	ဒေါ်အောင်စွယ်	✓			ဗမာ	
၅၀	ဒေါ်အောင်စွယ်	✓			ဗမာ	

(၁) အိမ်ထောင်စုစီးခြင်းဖြစ်ရန်မလိုပါ။ အမျိုးသား/အမျိုးသမီး အိမ်ထောင်စု တစ်စုကို ကိုယ်စားပြုသူမည်သူမဆို အမှတ်ဖြစ်ပါ။



ပုံစံ - ၈-၁၂ - အစည်းအဝေးတက်ရောက်သူများ (FORM PC 12)

လင်းညွှန်း၊ ဇီဝကိန်း အစည်းအဝေးအားလုံးတွင် အသုံးပြုရန်၊ လူထုစည်းရုံးရေးမှူးက ကျေးဇူးတင် လှမ်းဆင်းရင် လိပ်စာဖြင့် ပုံစံ ၂ ဇီဝကိန်းစက်ဝန်းအချိန်ယောင်းပါ အစည်းအဝေးတက်ရောက် သူများစာရင်းကို ဖြည့်သွင်းရန်

စည်းရုံးရေးမှူးအမည် - ဒေါ်အေးအေးအေး

ရက်စွဲ၊ ၂၀၂၀.၀၅.၂၆ ဇီဝကိန်းစက်ဝန်းအမှတ်ဖြစ်ပါ(✓) စက်ဝန်း(၁) စက်ဝန်း(၂) စက်ဝန်း(၃) စက်ဝန်း(၄)

ပြည်နယ်/တိုင်းဒေသကြီး၊ မန္တလေး ပြို့နယ်၊ ပင်လယ်ကွေ့ ကျေးရွာအုပ်စု၊ ကောင်းရွာ ကျေးရွာ

စဉ်	အမည်	ကျား (V)	မ (V)	အိမ်ထောင်စုကိုယ်စားလှယ်(✓) ^(၁)	လူမျိုး	လက်မှတ်
၁	ဒေါ်မဲတူ		✓	✓	မူလ	မဲတူ
၂	ဒေါ်အိန်အေး		✓	✓		မဲတူ
၃	ဒေါ်အေးအေး		✓	✓		မဲတူ
၄	ဒေါ်အိန်အေး		✓	✓		မဲတူ
၅	ဒေါ်အိန်အေး		✓	✓		မဲတူ
၆	ဒေါ်အိန်အေး		✓	✓		မဲတူ
၇	ဒေါ်အိန်အေး		✓	✓		မဲတူ
၈	ဒေါ်အိန်အေး		✓	✓		မဲတူ
၉	ဒေါ်အိန်အေး		✓	✓		မဲတူ
၁၀	ဒေါ်အိန်အေး		✓	✓		မဲတူ
၁၁	ဒေါ်အိန်အေး		✓	✓		မဲတူ
၁၂	ဒေါ်အိန်အေး		✓	✓		မဲတူ
၁၃	ဒေါ်အိန်အေး		✓	✓		မဲတူ
၁၄	ဒေါ်အိန်အေး		✓	✓		မဲတူ
၁၅	ဒေါ်အိန်အေး		✓	✓		မဲတူ
၁၆	ဒေါ်အိန်အေး		✓	✓		မဲတူ
၁၇	ဒေါ်အိန်အေး		✓	✓		မဲတူ
၁၈	ဒေါ်အိန်အေး		✓	✓		မဲတူ
၁၉	ဒေါ်အိန်အေး		✓	✓		မဲတူ
၂၀	ဒေါ်အိန်အေး		✓	✓		မဲတူ
၂၁	ဒေါ်အိန်အေး		✓	✓		မဲတူ
၂၂	ဒေါ်အိန်အေး		✓	✓		မဲတူ
၂၃	ဒေါ်အိန်အေး		✓	✓		မဲတူ
၂၄	ဒေါ်အိန်အေး		✓	✓		မဲတူ
၂၅	ဒေါ်အိန်အေး		✓	✓		မဲတူ
၂၆	ဒေါ်အိန်အေး		✓	✓		မဲတူ
၂၇	ဒေါ်အိန်အေး		✓	✓		မဲတူ
၂၈	ဒေါ်အိန်အေး		✓	✓		မဲတူ
၂၉	ဒေါ်အိန်အေး		✓	✓		မဲတူ
၃၀	ဒေါ်အိန်အေး		✓	✓		မဲတူ

(၁) အိမ်ထောင်စုစီးခြင်းရန်မလိုပါ။ အမျိုးသား/အမျိုးသမီး အိမ်ထောင်စု တစ်စုကို ကိုယ်စားပြုသူမည်သူမဆို အမှတ်ဖြစ်ပါ။



၁၄။ အစည်းအဝေး မှတ်တမ်းများ



လူထုဝဟိုပြုစီမံကိန်း

စစ်ကိုင်းတိုင်းဒေသကြီး၊ ပင်လည်တူးမြို့နယ်

ကျေးရွာအစည်းအဝေးမှတ်တမ်း

ကျေးရွာ..... တောင်ရွှန်း.....

ကျေးရွာအုပ်စု..... တောင်ရွှန်း.....

အစည်းအဝေးပြုလုပ်သည့်နေရာ..... ကျေးရွာ.....

အစည်းအဝေးပြုလုပ်သည့်နေ့ရက်..... ၂၀၁၆.၁၁.၁၆.....

အစည်းအဝေးပြုလုပ်သည့်အကြောင်းအရာ..... စီးနင်းရေးအဖွဲ့အစည်း နှစ်စဉ်ရွေးချယ်ရေး
..... အဖွဲ့ဝင်ရွေးချယ်ရေး..... မှတ်တမ်း.....

အစည်းအဝေးပက်ရောက်သူဦးရေ ကျား (၂၅) ဦး မ (၂၅) ဦး = (၅၀) ဦး

ဆွေးနွေးချက်များ။

ဆွေးနွေးချက် (၁) လူထု ဝဟိုစည်းရုံးရေး ဖွဲ့စည်းခြင်းဖြင့် မြို့ကျေးရွာစစ်စစ် ပါဝင်ရင်း၊
လိုပွဲ၊ စားပေးရေး၊ ချိတ်ဆက်ရေး၊ လမ်းပေးရေး၊ မီးဖိုချော့၊ ဖိုလို့
အဖွဲ့၊ မီးကုသရေး၊ ရွာကော်ပိုမို ဖွဲ့စည်းခြင်း၊ သူငယ်ချင်းအဖွဲ့၊ ရွာစစ်စစ်၊
စီမံကိန်း ကို ဖွဲ့စည်းရေး၊ အားပေးမှု၊ လူထု ဝဟို၊ စီမံကိန်း၊ မီးဖိုချော့၊
သန့်ရှင်းရေး။

ဆွေးနွေးချက် (၂) ကျေးရွာလူထုပူးပေါင်းပါဝင်ကာ PRA ချုပ်စား များ ဖြစ်လာစေရေး၊
ရွာအဖွဲ့၊ ပစ်ကူရေး၊ ကျား-မရေး၊ ရွာသို့ ဖွဲ့စည်းခြင်း၊ ဥပဒေ
နှင့် ပတ်သက်၍ အရေး၊ ကမ္ဘာ့ ဝဟို၊ ဖွဲ့စည်းရေး၊ ဝတ်စုံထိုး၊ လိုစား
ရေး၊ ဖွဲ့စည်းရေး၊ ကျေးရွာစစ်စစ်၊ ဖွဲ့စည်းရေး၊ ကျေးရွာစစ်စစ်၊
ရွာစစ်စစ်၊ ကျေးရွာစစ်စစ်၊ လိုစားရေး။



ဆုံးဖြတ်ချက်များ။

ဆုံးဖြတ်ချက်(၁) ကျေးရွာ၏ အဓိကအခြေခံအဆောက်အအုံများ၊ ကျေးရွာ အတွင်းလမ်း၊ လျှပ်စီးစနစ်၊ ရေပေးစနစ်၊ အခြေခံအဆောက်အအုံများ ဖြည့်စွက်ခြင်း။

ဆုံးဖြတ်ချက်(၂) ကျေးရွာလူထုများ၊ စီမံအကောင်အထည်ဖော်ရေး အဖွဲ့အစည်းများ၊ ကျေးရွာ အတွင်းလမ်း၊ လျှပ်စီးစနစ်၊ ရေပေးစနစ်၊ အခြေခံအဆောက်အအုံများ ဖြည့်စွက်ခြင်း။

သဘောတူညီချက်များ။

- (၁) ကျေးရွာ၏ နယ်လှည့်ဖွဲ့စည်းမှု၊ ကျေးရွာ၏ အခြေခံအဆောက်အအုံများ၊ ကျေးရွာ အတွင်းလမ်း၊ လျှပ်စီးစနစ်၊ ရေပေးစနစ်၊ အခြေခံအဆောက်အအုံများ ဖြည့်စွက်ခြင်း။
- (၂) ကျေးရွာဖွံ့ဖြိုးရေး မှာသာလျှင်သာမင်အဖြစ်၊ ပါဝင်ပေးပါက ကျေးရွာ၏ စွမ်းဆောင်ရည်ကို အားပေးခြင်း။
- (၃)

ချ
(မှတ်တမ်းတင်)



လူထုဖော်ပြစီမံကိန်း

စစ်ကိုင်းတိုင်းဒေသကြီး၊ပင်လည်ဘူးမြို့နယ်

ကျေးရွာအစည်းအဝေးမှတ်တမ်း

ကျေးရွာ.....ကောင့်ခွန်း.....

ကျေးရွာအုပ်စု.....ကောင့်ခွန်း.....

အစည်းအဝေးပြုလုပ်သည့်နေရာ.....ကျေးရွာကြွယ်.....

အစည်းအဝေးပြုလုပ်သည့်နေ့ရက်.....14.11.2016.....

အစည်းအဝေးပြုလုပ်သည့်အကြောင်းအရာ.....ဦးစားပေးလျှင်ငွေ၊ အထူးဆောင်ရွက်ခြင်း၊ မြေအသုံးပြုခြင်း၊ မိတ်ဆက်စာစုပျက်၊ ကောင်း.....

အစည်းအဝေးတက်ရောက်သူဦးရေ..... ကျား (၂၆) ဦး မ (၂၆) ဦး = (၅၂) ဦး

ဆွေးနွေးချက်များ။

- ဆွေးနွေးချက် (၁) စီမံကိန်းစက်ဝန်း၊ ဒုတိယတန်းတွင် လူမှုပွားက ဆင် ဘက်မှတ်က
ခြင်း၊ ကြေးပေးတရား ကို လူမှုစည်းကမ်း မြှင့်တင်ရေးအဖွဲ့အစည်း
ဆွေးနွေးဖြေဖြီးကျေးရွာလူထုပွားက ဆင် ကို စီမံကိန်းလျင်ငွေနှင့်
ဖော်ထုတ်ကုခြင်းမှာ ကျေးရွာ၏တောင်ဆွဲထားသောလျင်ငွေ၊ များ
၇၆ လူစား၊ စားမရွေး ပါဝင်လျှင်ဆောင်ရွက် ကျင့်ကိုင် ဖြစ်ပါသည်။
ကျေးရွာလူထု ပိုင်ပိုင်၊ ပါဝင်ရေး ဆွဲထားသော ကျေးရွာ၏ကုသိဇွန်
ဖြေဖြေနှင့် တွင် ကျေးရွာ၏လျှင်ကိုင် ဥပမာ ကလျင်ကလိုင်ကွန်
ကလျင်၊ ကျား၊ ပါဝင်သောကုသိ မှတ်တွင် စီမံကိန်းလျင်ငွေ၊ များ ကို
ကလောင်ကလျင်ဖော်ဆောင်ပွန် ပိုရေး၊ ပင်လည်ဘူး ကျေးရွာအဖွဲ့
ဖြေဖြေ ကမ္ဘာ သမီး၊ များ ဖြေဖြေ ဆောင်ရွက် ကို အစည်းအဝေး
စာလျှင်ဖြေဖြေ ဆွေးနွေး နိုင်ပါသည်။
- ဆွေးနွေးချက် (၂)



ဆုံးဖြတ်ချက်များ။

ဆုံးဖြတ်ချက်(၁) ကျေးရွာကော်မတီဝင်ဒါမိုကရက်စီအဖွဲ့ဝင်များ၊ နှစ်စဉ်ကျေးရွာခင်းစစ်
စာနာဝန်ဆောင်မှုများဖြစ်၍ ကနဦးအခွင့်အလမ်း၊ ဖွံ့ဖြိုးရေးအဖွဲ့ဝင်များ

ဆုံးဖြတ်ချက်(၂) အချင်းသမီးများအနေဖြင့် ယူဆမယ့်ပညာရေးအဖွဲ့ဝင်များတွင် ပျက်စီးဆုံး
ရှက်ရခြင်း၊ စွမ်းဆောင်ရည် မြင့်တက်ရခြင်း

သဘောတူညီချက်များ။

- (၁) ဒါမိုကရက်စီအဖွဲ့ဝင်များကို နှစ်စဉ် နှစ်စဉ်ကျေးရွာခင်းစစ်အဖွဲ့ဝင်ဖြစ်ပြီး ကျေးရွာ
ကျေးရွာမှ ဆက်လက်လုပ်ဆောင်ကြရခြင်း
- (၂) မိမိတို့အဖွဲ့ဝင်ဖြစ်ပြီး ဖွံ့ဖြိုးရေးအဖွဲ့ဝင်များအဖြစ် တွင်ပါဝင်ရခြင်း
- (၃) မိမိတို့ကျေးရွာတွင် လမ်းများ၊ ကောင်းမွန်ခြင်းဖြင့် ကျေးရွာလှပရခြင်း

စာနာဝန်ဆောင်မှု
အဖွဲ့ဝင်

(မှတ်တမ်းတင်)
ဒေါ်မိမိအေး
ယူဆမယ့် ပညာရေးအဖွဲ့



၁၅။ ကဏ္ဍအလိုက် အခက်အခဲမှတ်တမ်း

ကဏ္ဍအလိုက် ဦးစားပေးဖွံ့ဖြိုးရေးလုပ်ငန်းစဉ်များ
 မှုရင်းအား ကျေးဇူးဖွံ့ဖြိုးရေးအထောက်အကူပြုကော်မတီတွင် ထားရှိရပါမည်။ အခြားဌာနများနှင့် ညှိနှိုင်းရန်အတွက် ပိတ္တူအား

စာစာရင်း

အဆင့်	လုပ်ငန်း	အဆိုပြုသူ	လ/နှစ်	လုပ်ဆောင်မည့်သူ	ပြင်ပမှ ထောက်ပံ့ပေးသူ
အဆိုပြုရန်အထောက်အကူပြု	၁	စတုရန်းကမ်း (မြေ ၁၁၁၁)	ဧကား ၁၀၀	၂၀၂၂/၂၀၂၃	ကျေးဇူးတင်
	၂	စတုရန်းကျောင်း ကူးတံတား (၂၀၂၃)	ဧကား ၁၀၀	၂၀၂၂/၂၀၂၃	။
	၃	ကျေးဇူးပြုပေါက် ၅၀၀	ဧကား ၁၀၀	၂၀၂၂/၂၀၂၃	။
	၄	မူး ကျောင်း သွားဝမ်း(မြေ ၁၁၁၁)	ဧကား ၁၀၀	၂၀၂၂/၂၀၂၃	။
	၅	စာသင်ခန်းကျောင်း ၁၁၁၅	ဧကား ၁၀၀	၂၀၂၂/၂၀၂၃	။
အထောက်အကူပြုရန်အထောက်အကူပြု	၁	စတုရန်းကျောင်း	ဧကား ၁၀၀	၂၀၂၂/၂၀၂၃	။
	၂	စတုရန်းကျောင်း	ဧကား ၁၀၀	၂၀၂၂/၂၀၂၃	။
	၃	စတုရန်းကျောင်း	ဧကား ၁၀၀	၂၀၂၂/၂၀၂၃	။
	၄	စတုရန်းကျောင်း	ဧကား ၁၀၀	၂၀၂၂/၂၀၂၃	။
	၅	စတုရန်းကျောင်း	ဧကား ၁၀၀	၂၀၂၂/၂၀၂၃	။
ကျေးဇူးတင်ပေးရန်အထောက်အကူပြု	၁	စတုရန်းကျောင်း	ဧကား ၁၀၀
	၂	စတုရန်းကျောင်း	ဧကား ၁၀၀
	၃	စတုရန်းကျောင်း	ဧကား ၁၀၀
	၄	စတုရန်းကျောင်း	ဧကား ၁၀၀
	၅	စတုရန်းကျောင်း	ဧကား ၁၀၀
အထောက်အကူပြုရန်အထောက်အကူပြု	၁	စတုရန်းကျောင်း	ဧကား ၁၀၀
	၂	စတုရန်းကျောင်း	ဧကား ၁၀၀
	၃	စတုရန်းကျောင်း	ဧကား ၁၀၀
	၄	စတုရန်းကျောင်း	ဧကား ၁၀၀
	၅	စတုရန်းကျောင်း	ဧကား ၁၀၀
အခြား	၁		ဧကား ၁၀၀
	၂		ဧကား ၁၀၀
	၃		ဧကား ၁၀၀
	၄		ဧကား ၁၀၀
	၅		ဧကား ၁၀၀



၁၆။ ကျေးရွာဖွံ့ဖြိုးရေးစီမံချက်အရည်အသွေးထိန်းချုပ်မှု (Checklist for VDP)

ထိန်းချုပ်သူ-

ရက်စွဲ-

ရွာ-
မြို့နယ်-

VDP ရက်စွဲ-
ကျေးရွာအုပ်စု-

(၁) VDP စာရွက်စာတမ်းပြီးဆုံးမှုကို စစ်ဆေးပါ။ (OM အရ)

- မျက်နှာဖုံး (အဖုံး)
- မာတိကာ
- ကျေးရွာအခြေခံ Data
- PSA အကျဉ်းချုပ်နှင့် PRA လုပ်ငန်းစဉ်
- အမျိုးသား/အမျိုးသမီးအဖွဲ့များ၏ အခက်အခဲများ
- ကျေးရွာမျှော်မှန်းချက် (ဆွေးနွေးချက်ရလဒ်)
- အမျိုးသား/အမျိုးသမီးအဖွဲ့များသဘောတူထားသည့် နောင်လေးနှစ်အတွက် ဦးစားပေးလုပ်ငန်းများစာရင်း (အခြေခံအဆောက်အအုံ၊ အသက်မွေးမှု၊ ပညာရေး၊ လူမှုရေးထိန်းသိမ်းမှု....)

နောက်ဆက်တွဲများ-

- လူမှုရေးအကဲဖြတ်မှု စာရွက်စာတမ်းခါတ်ပုံနှင့် PRA လုပ်ငန်းစဉ် (ဖြစ်နိုင်လျှင်)၊ မြေပုံများ ပါရမည်။ စည်းစိမ်ပိုင်ဆိုင်မှုအဆင့်၊ venn ပုံ...
- ကျေးရွာစီမံကိန်းရေးဆွဲရေးအစည်းအဝေးမိတ္တူ
- ကျေးရွာ၏အချက်အလက် (PC 1 ပုံစံ)
- ကျေးရွာမျှော်မှန်းချက်

(၂) လူမှုရေးအကဲဖြတ်မှုအရည်အသွေးနှင့် VDP စစ်ဆေးပါ။

- VDP တွင်ပါဝင်သောဦးရေ (အမျိုးသား/အမျိုးသမီး)- |
- လူမှုရေးအကဲဖြတ်မှုအရည်အသွေးနှင့် VDP အတွက် ရက်ပေါင်း-
- PRA ပစ္စည်းများ အသုံးပြုသည့် အရေအတွက်-
- ပါဝင်သောဦးရေနှင့် လုပ်ငန်းများ မှတ်တမ်းတင်ခြင်း (အစည်းအဝေးမှတ်တမ်း၊ အဖွဲ့ခါတ်ပုံ၊ တိုင်းရင်းသားအနည်းစုနှင့် ထိခိုက်လွယ်သော အဖွဲ့များ)
 - အလွန်ကောင်း
 - ကောင်း
 - ညံ့
- လုပ်ငန်းများ မှတ်တမ်းတင်ခြင်းနှင့် အမျိုးသမီးအဖွဲ့အစည်းအဝေး၏ရလဒ် အားခွဲခြားပေးထားသလား။
 - ရှိ
 - မရှိ
- စီမံကိန်းအရေအတွက် (အမျိုးသား/အမျိုးသမီးရွေးချယ်မှုအရေအတွက်)- |
- PRAနှင့်သက်ဆိုင်သောအခြား စီမံကိန်းအရေအတွက် (အမျိုးသား/အမျိုးသမီးရွေးချယ်မှုအရေအတွက်)- |