

ပြည်ထောင်စုသမ္မတ မြန်မာနိုင်ငံတော် အစိုးရ
စိုက်ပျိုးရေး၊ မွေးမြူရေးနှင့်ဆည်မြောင်းဝန်ကြီးဌာန
ကျေးလက်ဒေသဖွံ့ဖြိုးတိုးတက်ရေး ဦးစီးဌာန
ပင်လည်ဘူးမြို့နယ်



လူထုဗဟိုပြုစီမံကိန်း
National Community Driven Development Project
(NCDDP)



ကျေးရွာဖွံ့ဖြိုးရေးအစီအစဉ်
Village Development Plan (VDP)
ဆိုင်ယာလေး ကျေးရွာ၊ တောင်ဒွန်း ကျေးရွာအုပ်စု



မာတိကာ

၁။ ပင်လည်ဘူးမြို့နယ် မြေပုံ..... 2

၂။ တောင်ခွန်း အုပ်စုမြေပုံ 3

၃။ ကျေးရွာအုပ်စုတွင်ပါဝင်သော ကျေးရွာစာရင်းများ 4

၄။ ကျေးရွာအခြေခံအချက်အလက်များ..... 4

၅။ လူထုပူးပေါင်းပါဝင်သော လူမှုဆန်းစစ်ခြင်း နှင့် အကဲဖြတ်ခြင်း လုပ်ငန်းစဉ် (PSA/PRA) အကျဉ်းချုပ် 7

၆။ ကျေးရွာဖွံ့ဖြိုးရေး အစီအစဉ်အတွက် အသုံးပြုခဲ့သော PRA tools များနှင့် တစ်ခုချင်းစီအတွက်သုံးသပ်ချက်များ 9

၇။ ကော်မတီဝင်များရွေးချယ်ခြင်းနှင့်ကျေးရွာဖွံ့ဖြိုးရေးအစီအစဉ်ဆောင်ရွက်မှုမှတ်တမ်းဓါတ်ပုံများ 31

၈။ ကော်မတီဝင်များစာရင်း..... 36

၉။ ပုံစံ ၈-၁။ ကျေးရွာအချက်အလက် 37

၁၀။ ပုံစံ ၈-၂။ စီမံကိန်းစက်ဝန်းအချိန်ဇယား 39

၁၁။ ပုံစံ ၈-၃။ ကျေးရွာဖွံ့ဖြိုးရေး ဦးစားပေးအစီအစဉ်..... 41

၁၂။ ပုံစံ ၈-၄။ ကျေးရွာဖွံ့ဖြိုးရေးစီမံကိန်းလုပ်ငန်းခွဲရွေးချယ်ခြင်းပုံစံ..... 45

၁၃။ ပုံစံ ၈-၅။ အစည်းအဝေးတက်ရောက်သူစာရင်း..... 46

၁၄။ အစည်းအဝေး မှတ်တမ်းများ 53

၁၅။ ကဏ္ဍအလိုက် အခက်အခဲမှတ်တမ်း..... 57

၁၆။ ကျေးရွာဖွံ့ဖြိုးရေးစီမံချက်အရည်အသွေးထိန်းချုပ်မှု (Checklist for VDP)..... 58



၁။ ပင်လည်ဘူးမြို့နယ် မြေပုံ

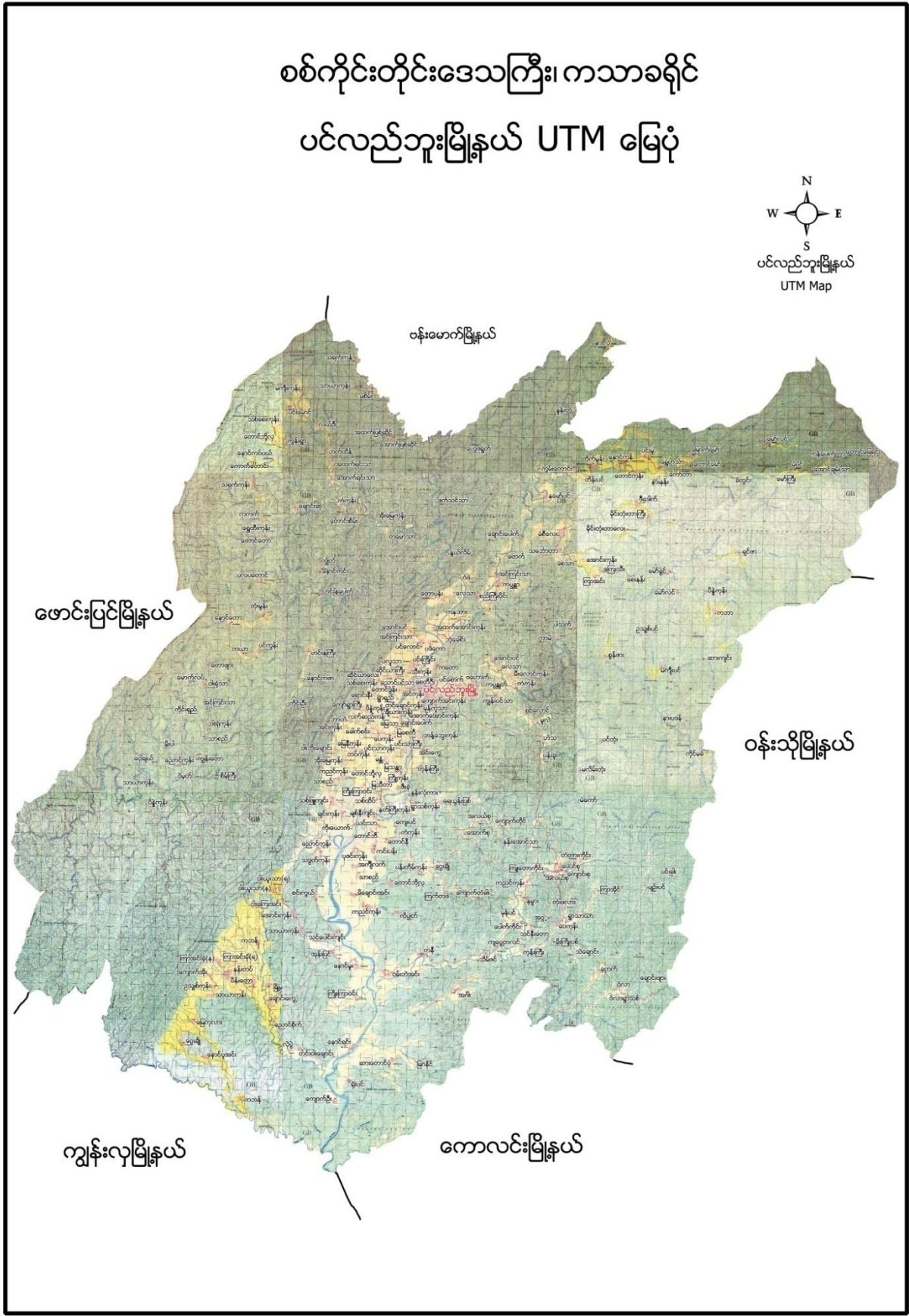



တောင်ဒွန်းကျေးရွာအုပ်စု



- ရည်ညွှန်းချက်
- ကျေးရွာအုပ်စု 
 - ကျေးရွာ 
 - ချောင်း 
 - ကားလမ်း 
 - အုပ်စုနယ်နိမိတ် 



၃။ ကျေးရွာအုပ်စုတွင်ပါဝင်သော ကျေးရွာစာရင်းများ

ကျော်ရွာကြီး၊ ရောင်းနီး၊ ရွာရှည်၊ သစ္စေကုန်း၊ ဆိုင်ယာလေး၊ တောင်ဒွန်း၊ ဆိုင်ယာကြီး၊ အင်ကုန်း+ညောင်ပင်သာ (၈)ရွာ ရှိပါသည်။

၄။ ကျေးရွာအခြေခံအချက်အလက်များ

၁။ ကျေးရွာသမိုင်းအကျဉ်း

ဆိုင်ယာလေးကျေးရွာသည် မူလက အိမ်ခြေ(၁၂) အိမ်ခန့်သာရှိပြီး ချီယားကုန်းဟုခေါ်သွင်ခဲ့သည်။ ဝန်းသိုဇော် ဘွားကြီး ဦးအောင်မြတ်ပိုင်ရာ နယ်မြေဖြစ်၍ ဆိုင်ယာဒေသ အမည်ပေးရာ ဘုန်းကြီးကျောင်း၊ စာသင်ကျောင်း အတူပေါင်းနေကြသော ကျေးရွာ (၂) ရွာကို ဆိုင်ယာကြီး ဆိုင်ယာလေး ဟု အမည်ပေးခဲ့ရာမှ ဆိုင်ယာလေးဟု ခေါ်သွင်ခဲ့သည်။ ယခု အခါ ဆိုင်ယာလေးကျေးရွာမှာ သစ္စေကုန်းကျေးရွာ နှင့် ဘုန်းကြီးကျောင်း စာသင်ကျောင်း အတူပေါင်း၍ နှစ်ရွာတစ်ရွာ နေထိုင်ကြသည်။ အိမ်ခြေ (၂၅) အိမ်ရှိပြီး လူဦးရေ မှာ (၁၂၂) ဦး ရှိလာပြီဖြစ်သည်။ ကျေးရွာငယ်သော်လည်း ဘွေရ ပညာတတ် (၁၃) ဦးကို မွေးထုတ်နိုင်ခဲ့ပြီးဖြစ်သည်။ ဗုဒ္ဓဘာသာ မြန်မာလူမျိုးများဖြစ်၍ အခြားမျိုးနွယ်စုများ မရှိကြပါ။ လယ်ယာလုပ်ငန်းမှာ စပါးကို အဓိကထား စိုက်ပျိုးကြသည်။



Handwritten Burmese text on a grid paper, likely a lesson plan or schedule. The text is written in blue ink and is somewhat blurry. The visible text includes:

အချိန်	အချိန်	အချိန်	အချိန်
၅:၃၀	၆:၀၀	၆:၃၀	၇:၀၀
အချိန်	အချိန်	အချိန်	အချိန်
၅:၃၀	၆:၀၀	၆:၃၀	၇:၀၀



၃။ လူနည်းစုလူမျိုးစုအိမ်ထောင်စု

အမျိုးအစား	အိမ်ထောင်စု	ကျား	မ	စုစုပေါင်း
ဗမာ	၂၅	၁၈	၇	၂၅

၄။ ထိခိုက်လွယ်အုပ်စု

ထိခိုက်လွယ်အုပ်စု	အိမ်ထောင်စု	ကျား	မ	စုစုပေါင်း
သက်ကြီး	၃	၂	၁	၃
မြေယာမဲ့	၃	၃	-	၃
မသန်စွမ်း	-	-	-	-

၅။ အဓိကစီးပွားရေးလုပ်ငန်းများ

စိုက်ပျိုးရေး	မွေးမြူရေး	အသေးစားစီးပွားရေး	အခြား
စပါး	ကြက်	ဆန်စက်	ခရမ်းသီး၊ သခွားစိုက်ပျိုးခြင်း
မြေပဲ	ဝက်	ချွေလှေ့စက်	
နှမ်း	ကျွဲ	ဈေးဆိုင်	
နေကြာ	နွား	နှမ်းအရောင်းအဝယ်	

၆။ ကျေးရွာအတွင်းအဓိက ပိုင်ဆိုင်မှုများ

ကျေးရွာပိုင်ဆိုင်မှုများ	စိုက်ပျိုးကြေး	စားကျက်ကြေး	သစ်တောကြေး	သဲ/ကျောက်ရရှိမှု	ရေတွင်း/ရေကန်	စက်ရေတွင်း
အရေအတွက်	၁၀၀ဧက	၁၀၀ ဧက	၃၀-ဧက	မရှိ	၃ / -	-
ကျေးရွာပိုင်ဆိုင်မှုများ	ကား	ထော်လာဂျီ	စပါးကြိတ်စက်	မြွေလှေ့စက်	အသေးစားဆည်	ဈေးဆိုင်
အရေအတွက်	-	-	၂	၁	-	၃



၇။ ကျေးရွာအတွင်းအခြားပိုင်ဆိုင်မှုများ

ကျေးရွာပိုင်ဆိုင်မှုများ	ရေတင်စက်	ထွန်	ထယ်	ကျွဲ	နွား
အရေအတွက်	၅	၂၅	၃၀	-	၃၀
ကျေးရွာပိုင်ဆိုင်မှုများ	ဝက်	ဆိုင်ကယ်	ကျွမ်းကျင်လုပ်သား	လုပ်သား	လယ်ထွန်စက်
အရေအတွက်	၂၅	၂၅	၅	၂၄	၅

၅။ လူထုပူးပေါင်းပါဝင်သော လူမှုဆန်းစစ်ခြင်း နှင့် အကဲဖြတ်ခြင်း လုပ်ငန်းစဉ် (PSA/PRA) အကျဉ်းချုပ်

စဉ်	အကြောင်းအရာ	ရက်စွဲ	ဦးတည်အုပ်စု	တက်ရောက်သူ			အဓိက ဆွေးနွေးချက်များ
				ကျား	မ	ပေါင်း	
၁	လူမှုစီးပွားအဆင့် သတ်မှတ်ခြင်း(Wealth Ranking)	၇-၁-၂၀၁၆	ချမ်းသာ၊ အလယ်အလတ်၊ နွမ်းပါး၊ အလွန်နွမ်းပါးအုပ်စုများ	၂၀	၂၀	၄၀	ကျေးရွာလူမှုစီးပွားအုပ်စုများခွဲခြားသတ်မှတ်နိုင်ရေးအတွက် အခြေခံစံနှုန်းများ သတ်မှတ်ခြင်း၊ ကျေးရွာသားများနှင့် အများသဘောတူ ခွဲခြားသတ်မှတ်ခြင်း
၂	ရာသီခွင်ပြပြက္ခဒိန် (Seasonal Calendar)	၇-၁-၂၀၁၆	ကော်မတီဝင်၊ အမျိုးသမီး၊ အမျိုးသားများ	၁၀	၁၂	၂၂	ရာသီဥတု၊ စိုက်ပျိုးသီးနှံများ၊ လယ်ယာလုပ်ငန်းများ၊ နေ့စားလုပ်ငန်းများ၊ မွေးမြူရေးလုပ်ငန်းများ၊ ဝမ်းစာဖူလုံမှု နှင့် ပွဲတော်များ
၃	ကျေးရွာလူမှုရေးပြ၊ သယ်ယာပို့ဆောင်ရေးပြ (Social Map/Resource Map)	၇-၁-၂၀၁၆	ရပ်မိရပ်ဖ၊ ကော်မတီဝင်များ	၈	၁၄	၂၂	အိမ်အမျိုးအစားများ၊ အခြေခံအဆောက်အအုံများ၊ လမ်းပန်းဆက်သွယ်ရေးအခြေအနေ လယ်ယာမြေများ၊ မြစ်ချောင်းများ၊ ရေတွင်း၊ ရေကန်များ၊ သစ်တောများ
၄	ပြဿနာသစ်ပင် (Problem Tree)	၈-၁-၂၀၁၆	အမျိုးသားများ၊ ကော်မတီဝင်များ	၈	-	၈	ဆွေးနွေးထားသော အခြေခံအဆောက်အအုံ များနှင့် သက်မွေးဝမ်းကျောင်းလုပ်ငန်းများ၊ ကျန်းမာရေး၊ ပညာရေး။



၅	ပြဿနာသစ်ပင် (Problem Tree)	၈-၁-၂၀၁၆	အမျိုးသမီးများ	-	၁၅	၁၅	ဆွေးနွေးထားသော အခြေခံအဆောက်အအုံ များနှင့် သက်မွေးဝမ်းကျောင်းလုပ်ငန်းများ
၆	ကျေးရွာ၏ (၅)နှစ်စာ ဦးစားပေးအစီအစဉ် ဇယား(Metric Ranking)	၈-၁-၂၀၁၆	အမျိုးသားအုပ်စု၊ အမျိုးသမီးအုပ်စု၊ လူငယ်အုပ်စု၊ ရပ်မိရပ်ဖအုပ်စု	၂၀	၂၀	၄၀	အကျိုးပြုပြီးရေး၊ အကျိုးခံစားခွင့် နှင့် အဓိက လိုအပ်ချက်များပေါ်မူတည်၍ ဆုံးဖြတ်သည်။
၇	အဖွဲ့အစည်းချိတ် ဆက်ပုံ (Venn Diagram)	၉-၁-၂၀၁၆	ကျေးရွာအုပ် ချုပ်ရေးအဖွဲ့၊ ကျေးရွာ စီ/ ထောက်အဖွဲ့	၁၅	၁၅	၃၀	ကျေးရွာတွင်းရှိ အဖွဲ့အစည်းများနှင့် မည်သို့သောလုပ်ငန်းများအတွက် မည်သည့်အဖွဲ့များချိတ်ဆက်လုပ် ကိုင်မှု
၈	ပင့်ကူအိမ် ကွန်ယက် (Spider Web)	၉-၁-၂၀၁၆	အမျိုးသားများ နှင့် အမျိုးသမီးများ	၁၂	၁၄	၂၆	အမျိုးသားများ နှင့် အမျိုးသမီးများ တန်းတူအခွင့်အရေး ရရှိမှု နှင့် မရရှိသည့် အကြောင်းအရင်းများ
၉	ပြဿနာ၊အခွင့်အ ရေး၊လက်ရှိအခြေ အနေနှင့် ပြောင်းလဲမှုညွှန်း ကိန်း	၁၀-၁-၂၀၁၆	ကျေးရွာစီ/ ထောက်အဖွဲ့၊ ကျေးရွာလူထု	၁၀	၁၃	၂၃	ပြဿနာ၊အခွင့်အရေး၊လက်ရှိအ ခြေအနေ ကိုသိရှိရန် နှင့် ပြောင်းလဲနိုင်သည်ပုံစံများ
၁၀	ကျေးရွာအိမ်မက်ပြ မြေပုံ (Dream Map)	၁၀-၁-၂၀၁၆	ကျေးရွာစီ/ ထောက်အဖွဲ့၊ ကျေးရွာလူထု	၉	၁၁	၂၀	နောင်တစ်ချိန်တွင် ကျေးရွာတွင် ဖြစ်စေချင်သော/မြင်စေချင်သော အရာများ ထည့်သွင်းရေးဆွဲခြင်း



၆။ ကျေးရွာဖွံ့ဖြိုးရေး အစီအစဉ်အတွက် အသုံးပြုခဲ့သော PRA tools များနှင့် တစ်ခုချင်းစီအတွက်သုံးသပ်ချက်များ

၁။ ကျေးရွာ၏လူမှုစီးပွားအဆင့်သတ်မှတ်ခြင်း (Wealth Ranking)

အဆင့်	အခြေခံစံနှုန်းများ/ ညွှန်းကိန်းများ	အိမ်ထောင်စု	ရာခိုင်နှုန်း
ချမ်းသာ	အိမ်အခြေအနေ- သွပ်မိုး၊ ပျဉ်ကာ၊ ပျဉ်ခင်း၊ မြေယာပိုင်ဆိုင်မှု- လယ် ၃ ဧက အထက် ကျွဲ၊ နွား - ၅ ကောင် အခြားပိုင်ဆိုင်မှု- ဆန်စက်၊ ထွန်စက်၊ ဆိုင်ကယ် (၂) စီး၊ TV ၊ Video	၁၄	၅၆%
အလယ်အလတ်	အိမ်အခြေအနေ- ပျဉ်ထောင်၊ သွပ်မိုး၊ ထရုံကာ မြေယာပိုင်ဆိုင်မှု- ၂ ဧက ကျွဲ၊ နွား၊ ဝက်- ၂ ကောင် အခြားပိုင်ဆိုင်မှု - ဆိုင်ကယ်၊ စက်ဘီး၊ TV	၅	၂၀%
နွမ်းပါး	အိမ်အခြေအနေ- ထရုံကာ သက်ကယ်မိုး မြေယာပိုင်ဆိုင်မှု- အိမ်ခြံမြေ ၁ ဧက အခြားပိုင်ဆိုင်မှု- စက်ဘီး	၃	၁၂%
အလွန်နွမ်းပါး	အိမ်အခြေအနေ- ထရုံကာ သက်ကယ်မိုး မြေယာပိုင်ဆိုင်မှု- မရှိ ကျွဲ၊ နွား- မရှိ အခြားပိုင်ဆိုင်မှု- မရှိ	၃	၁၂%
စုစုပေါင်း		၂၅	၁၀၀%





သုံးသပ်ချက်

ရာသီဥတု-တပို့တွဲလလယ်မှစ၍ နယုန်လအထိ နွေရာသီဖြစ်ပါသည်။နယုန်လလယ် မှ စ၍ တော်သီလင်းလအထိ မိုးရာသီ ဖြစ်ပါသည်။ သီတင်းကျွတ်လ မှ ပြာသို လအထိ ဆောင်းရာသီ ဖြစ်ပါသည်။ ဆောင်းရာသီတွင် လွန်စွာအေးပါသည်။

စိုက်ပျိုးရေး-ကဆုန်းလတွင် သခွား၊ နယုန်လတွင် ပြောင်း၊ ဝါဆို ဝါခေါင်လတွင် စပါး တော်သီတင်းလတွင် သီတင်းကျွတ်လတွင် မုန့်ညင်း၊ တပို့တွဲလတွင် နေကြာသို့ စိုက်ပျိုးကြပါသည်။စိုက်ပျိုးရေးလုပ်ငန်း မှ တနေ့ဝင်ငွေ ၂၅၀၀ ကျပ်၊ တလဝင်ငွေ ၇၅၀၀၀ ကျပ်ရရှိပါသည်။တစ်နှစ်ဝင်ငွေ ၉၀၀၀၀၀ ကျပ်ရရှိပါသည်။

မွေးမြူရေး-ရာသီမရွေး ကြက်၊ ဝက်၊ နွား များကို တစ်နိုင်တစ်ပိုင် မွေးမြူကြပါသည်။

နေ့စားလုပ်ငန်း-ဝါဆိုလတွင် စပါးစိုက်ပျိုးခြင်း၊ တန်ဆောင်မုန်းလတွင် စပါးရိတ်သိမ်းခြင်း လုပ်ငန်းများရှိပါသည်။နေ့စားလုပ်ငန်းမှ တစ်နေ့ဝင်ငွေ မှာ ၃၀၀၀ ကျပ် တစ်လဝင်ငွေ ၉၀၀၀၀ ကျပ် တစ်နှစ်ဝင်ငွေ ၃၆၀၀၀၀ ကျပ်ရရှိပါသည်။

သဘာဝဘေးအန္တရာယ်- လေပြင်းတိုက်ခြင်း မိုးသည်းထန်စွာ ရွာသွန်းခြင်း တို့ဖြစ်ကြသည်။

ဝမ်းစာဖူလုံမှု-တန်းခူးလမှ သီတင်းကျွတ်လအထိ ဝမ်းစာဖူလုံမှု အနည်းငယ်ခက်ခဲပါသည်။

အလုပ်သမားရှားပါးမှု- ဝါဆို၊ဝါခေါင်၊တန်းဆောင်မုန်း၊ နတ်တော်လများတွင် အလုပ်သမားရှားပါးမှုရှိပါသည်။

ပွဲတော်များ-တန်ခူးလတွင် သင်္ကြန်ပွဲတော်ပြုလုပ်ပါသည်။ ဝါဆိုလတွင် သင်္ကြန်ကပ်ပွဲတော်ရှိပါသည်။ တော်သလင်းလတွင် မြသဘိတ်ပွဲပြုလုပ်ပါသည်။ သီတင်းကျွတ်လတွင် မီးထွန်းပွဲတော်ရှိပါသည်။ တပို့တွဲလနှင့် တပေါင်းလတွင် အလှူပွဲများရှိပါသည်။



၃။ ကျေးရွာလူမှုရေးပြမြေပုံ နှင့် သုံးသပ်ချက်





သုံးသပ်ချက်

လူနေထိုင်မှု ပုံစံ- စီးပွားရေးအဆင့် (၄) မျိုးရှိပြီး ကျေးရွာများတွင် နေထိုင်ကြပါသည်။

လမ်းပန်းဆက်သွယ်ရေး- ရွာတွင်းလမ်းများသည် မြေသားလမ်းများဖြစ်ပါသည်။ မိုးရာသီတွင် သွားလာရာ အနည်းငယ် ခက်ခဲမှု ရှိပါသည်။ အခြားကျေးရွာများသို့သွားသောလမ်းများသည် မြေသားလမ်းများဖြစ်ပြီး မိုးရာသီတွင်သွားလာရ လွန်စွာခက်ခဲမှုရှိပါသည်။

ကျန်းမာရေး- ကျေးရွာတွင် ကုန်စိုဆိုင်ရှိ၍ ကျန်းမာရေး မကောင်လျှင်ကုန်စိုဆိုင်မှ ဆေးဝယ်ယူသောက်သုံး ကြသည်။ရွာတွင်း အရံသားဖွားနှင့် အရပ်လက်သည် ရှိ၍ အဆင်ပြေပါသည်။အရေးကြီးလူနာများရှိလျှင် ပင်လည်ဘူးမြို့နယ်ဆေးရုံသို့ သွားရောက်ကုသကြပါသည်။

သောက်သုံးရေ- ကျေးရွာတွင်းတွင် ပိုက်တွင်း လက်တူးတွင်းများရှိ၍ သောက်သုံးရေလုံလောက်မှုရှိပါသည်။

အခြား- ကျေးရွာ အနောက်ဘက်တွင် အုပ်ချုပ်ရေးမှူးအိမ်နှင့် သစ်တောများရှိပါသည်။ ရွာ အရှေ့ဘက်နှင့် မြောက်ဘက်တွင် လယ်ကွင်းများရှိပါသည်။



၄။ကျေးရွာအရင်းအမြစ်ပြုပြင်မှုနှင့်သုံးသပ်ချက်





သုံးသပ်ချက်

ပတ်ဝန်းကျင်ရှိ အရင်းအမြစ်များ-ကျေးရွာ အနောက်ဘက်တွင် တောင်တန်း
နှင့်သစ်တောများရှိပါသည်။ကျေးရွာ၏ အိမ်ဆောက်ပစ္စည်းများ၊ ထင်းများကို သစ်တောများမှ
ရရှိပါသည်။ကျေးရွာ အနောက်ဘက်တွင် စားကျက်မြေနှင့် လယ်ကွင်းများရှိပါသည်။ကျေးရွာ အရှေ့ဘက်နှင့်
မြောက်ဘက်တွင် လယ်ကွင်းများရှိပါသည်။

စီးပွားရေးလုပ်ကိုင်စားသောက်ရသောအရင်းအမြစ်- လယ်/ယာ မြေများကို အသုံးပြု၍ စပါး၊ မြေပဲ နှင့်နှမ်း
စသည်တို့ကို စိုက်ပျိုးထုတ်လုပ်နိုင်ပါသည်။ စားကျက်မြေကို အသုံးပြု၍ ကျွဲနွားများ မွေးမြူ ကြပါသည်။
သစ်တောမှ ထင်းထုတ်လုပ် ရောင်းချနိုင်ပါသည်။ ကျယ်ပြန့်စွာလုပ်ကိုင်ခြင်းမရှိပါ။

အရင်းအမြစ်နှင့်ဆက်စပ်သောပြဿနာများ- မိုးခေါင် ရေရှား၍ သီးနှံဖြစ်ထွန်းမှု နည်းပါးသည်။



၅။ အမျိုးသားများတင်ပြသော ပြဿနာသစ်ပင် နှင့် ဖြေရှင်းနည်းလမ်း





အကြောင်းအရင်းများ/ အခက်အခဲများ

၁	ကျေးရွာအဆောက်အဦးမရှိ၍ ဆေးနွေးပွဲကျင်းပရန်ခက်ခဲခြင်း	၂	ရွာတွင်းလမ်းများမကောင်းမွန်ခြင်း	၃	ရေနပ်မြောင်း ရေပြွန် (၇) လုံး
၄	ကျောက်ခွေချ ရေတွင်း(၇) တွင်း	၅	ကျေးရွာချင်းဆက်ကျောက်ချောလမ်း		

အကျိုးဆက်များ

- ၁ ကျေးရာအစည်းအဝေးခန်းမ မရှိ၍ ကျေးရွာလူထုဆွေးနွေးပွဲများ အချိန်မှန် မပြုလုပ်နိုင်ခြင်း
- ၂ မိုးရာသီတွင် သွားလာရေးခက်ခဲခြင်း၊ ကျောင်းသားကျောင်းသူများ သွားလာရေးခက်ခဲခြင်း
- ၃ လမ်းများရေကျော်၍ ပျက်စီးခြင်း လမ်းများရေတိုက်စားခြင်း
- ၄ သန့်ရှင်းသော သောက်သုံးရေမရရှိခြင်း၊ ကျန်းမာရေးများ မကောင်းခြင်း၊ သောက်သုံးရေလုံလောက်မှု မရှိခြင်း
- ၅ ကျောင်းသားကျောင်းသူများ သွားလာရေးခက်ခဲခြင်း၊ ကားများသွားလာရန် ခက်ခဲခြင်း၊ မကုန်သင့် သော အချိန်များ ကုန်ဆုံးခြင်း

ဖြေရှင်းနည်းလမ်း

- ၁ ကျေးရွာခန်းမဆောင်တည် ဆောက်ပေးခြင်း
- ၂ ကျေးရွာတွင်းကျောက်ချောလမ်း ဆောင်ရွက်ပေးခြင်း
- ၃ ရေနပ်မြောင်း ပြွန် (၇) လုံး တပ်ဆင်ပေးခြင်း
- ၄ ကျောက်ခွေချရေတွင်း တူဖော် ပေးခြင်း
- ၅ ကျေးရွာချင်းဆက် ကျောက်ချောလမ်း ဖောက်လုပ်ပေးခြင်း



၆။ အမျိုးသမီးများတင်ပြသော ပြဿနာသစ်ပင် နှင့် ဖြေရှင်းနည်းလမ်း



အကြောင်းအရင်းများ/ အခက်အခဲများ

၁	ကျေးရွာအဆောက်အဦးမရှိ၍ ဆေးနွေးပွဲကျင်းပရန်ခက်ခဲခြင်း	၂	ရွာတွင်းလမ်းများမကောင်းမွန် ခြင်း	၃	ရေနပ်မြောင်း ရေပြွန် (၇) လုံး
၄	ကျောက်ခွေချ ရေတွင်း(၇) တွင်း	၅	ကျေးရွာချင်းဆက်ကျောက်ချောလမ်း		

အကျိုးဆက်များ

- ၁ ကျေးရာအစည်းအဝေးခန်းမ မရှိ၍ ကျေးရွာလူထုဆွေးနွေးပွဲများ အချိန်မှန် မပြုလုပ်နိုင်ခြင်း
- ၂ မိုးရာသီတွင် သွားလာရေးခက်ခဲခြင်း၊ ကျောင်းသားကျောင်းသူများ သွားလာရေးခက်ခဲခြင်း
- ၃ လမ်းများရေကျော်၍ ပျက်စီးခြင်း လမ်းများရေတိုက်စားခြင်း
- ၄ သန့်ရှင်းသော သောက်သုံးရေမရရှိခြင်း၊ ကျန်းမာရေးများ မကောင်းခြင်း၊ သောက်သုံးရေလုံလောက်မှု မရှိခြင်း
- ၅ ကျောင်းသားကျောင်းသူများ သွားလာရေးခက်ခဲခြင်း၊ ကားများသွားလာရန် ခက်ခဲခြင်း၊ မကုန်သင့် သော အချိန်များ ကုန်ဆုံးခြင်း

ဖြေရှင်းနည်းလမ်း

- ၁ ကျေးရွာခန်းမဆောင်တည် ဆောက်ပေးခြင်း
- ၂ ကျေးရွာတွင်းကျောက် ချောလမ်း ဆောင်ရွက် ပေးခြင်း
- ၃ ရေနပ်မြောင်း ပြွန် (၇) လုံး တပ်ဆင်ပေးခြင်း
- ၄ ကျောက်ခွေချရေတွင်း တူဖော် ပေးခြင်း
- ၅ ကျေးရွာချင်းဆက် ကျောက်ချောလမ်း ဖောက်လုပ်ပေးခြင်း



စီမံကိန်းပထမနှစ်တွင် ကျေးရွာချင်းဆက်တံတားကို ရန်ပုံငွေ (၅၅၀၀၀၀၀)သိန်းကျပ်ဖြင့် ဆောက်ရွက် ပြီးစီးပြီး ဖြစ်ပါသည်။

စီမံကိန်း ဒုတိယ နှစ်တွင် ကျော်ရွာကြီး၊ ရောင်းနီး၊ တောင်ဒွန်း၊ ဆိုင်ယာကြီး၊ အင်ကုန်း+ညောင်ပင်သာ ကျေးရွာမှ ဆောင်ရွက်လုပ်ကိုင်သွားပါသည်။

စီမံကိန်းတတိယနှစ်တွင် ကျေးရွာ၏ ပထမ ဦးစားပေးလုပ်ငန်းဖြစ်သော ကျေးရွာ ခန်းမကို စီမံကိန်း ထောက်ပံ့ငွေ (၉၆၀၀၀၀၀) ကျပ်ဖြင့် ဆောက်လုပ်မှာဖြစ်ပါသည်။

စီမံကိန်းစတုတ္ထနှစ်တွင် တောင်ဒွန်းကျေးရွာ အုပ်စုတွင်းရှိ ကျေးရွာများအားလုံးဆောင်ရွက်လုပ်ကိုင်သွား မည်ဖြစ်ပါသည်။



သုံးသပ်ချက်

ကျေးရွာအတွင်းရှိအဖွဲ့အစည်းများ

ကျေးရွာလူထုနှင့် ချိတ်ဆက်ဆောင်ရွက်နေသောအဖွဲ့အစည်းများမှာ ကျေးရွာအုပ်ချုပ်ရေးမှူး၊ ရပ်မိရပ်ဖ၊ ဂေါမက၊ အရံမီးသတ်၊ ကျေးရွာ သမချေးငွေ၊ အမျိုးသား/သမီးအဖွဲ့၊ စိုက်ဘဏ်၊ ကျေးလက် ဒေသဖွံ့ဖြိုးတိုးတက် ရေးဦးစီးဌာန၊ လူထုဗဟိုပြုစီမံကိန်းတို့ နှင့်ချိတ်ဆက်ဆောင်ရွက်လျက်ရှိ ပါသည်။

ကျေးရွာပြင်ပအဖွဲ့အစည်းများ

မြို့နယ်အထွေထွေအုပ်ချုပ်ရေးမှူး၊ မြို့နယ်ရဲဌာန၊ မြေစာရင်း၊ မြို့နယ်ပညာရေးမှူးရုံး၊ တိကျ၊ မီးသတ်၊ စိုက်ပျိုးရေး သစ်တော သမဂ္ဂ၊ ကျန်းမာရေးဌာနများနှင့်စိုက်ဘဏ် အဖွဲ့အစည်းများ၏ ချိတ်ဆက်ဆောင်ရွက်မှု အားနည်းကြောင်းတွေ့ရှိရပါသည်။

ကျေးလက်ဒေသဖွံ့ဖြိုးတိုးတက်ရေးဦးစီးဌာနနှင့် လူထုဗဟိုပြုစီမံကိန်းသည် ကျေးရွာဖွံ့ဖြိုးရေး လုပ်ငန်းများကို လုပ်ကိုင်ဆောင် ရွက်ကြပါသည်။

အမျိုးသမီးကဏ္ဍ အစည်းအဝေးမှတ်တမ်း နှင့် စစ်ဆေးရမည့်အချက်များ

၁။ အမျိုးသမီးကဏ္ဍ အစည်းအဝေးမှတ်တမ်း

ကျေးရွာမိတ်ဆက်အစည်းအဝေးပြုလုပ်ရန် ဖိတ်ကြားရာတွင် အစည်းအဝေးတွင် အမျိုးသမီး အချိုးညီစွာ ပါဝင်ရန် သက်ဆိုင်ရာ ကော်မတီသို့ ပြောကြားခဲ့ပါသည်။ ပထမအကြိမ် မိတ်ဆက်အစည်းအဝေးတွင် အစည်းအဝေးတိုင်းတွင် အမျိုးသမီးများ အချိုးညီစွာ တက်ရောက်ရန် ပြောကြားခဲ့ပါသည်။ အစည်းအဝေးတိုင်းတွင်လည်း အမျိုးသမီးများမှ ပြောကြားလိုသော အချက်များကို လွတ်လပ် ပွင့်လင်းစွာ ပြောဆိုခွင့်ရှိကြောင်းကိုလည်း ပြောကြားထားပါသည်။ ကျေးရွာအုပ်စုအဆင့်တွင် နှစ်စဉ်ပြုလုပ်သော လုပ်ငန်းများတွင် အမျိုးသမီးများမှ တင်ပြဆောင်းဆိုထားသော လုပ်ငန်းတစ်ခုပါဝင်ရမည် ဖြစ်ကြောင်းကိုလည်း ပြောကြားခဲ့ပါသည်။ လုပ်ငန်းခွဲများ အကော်အထည်ဖော် ဆောင်ရွက်ရာတွင်လည်း လူထုလုပ်အားဖြင့် ဆောင်ရွက်သော လုပ်ငန်းများ ဖြစ်ပါက တူညီသော လုပ်ငန်းအတွက် တူညီသော လုပ်အားခများ ပေးချေရမည်ကိုလည်း ပြောကြားခဲ့ပါသည်။ စီမံကိန်း၏ ကဏ္ဍတိုင်းတွင် အမျိုးသမီးများ အခန်းကဏ္ဍကို ထည့်သွင်းထားပြီး အမျိုးသား/ အမျိုးသမီး ခွဲခြားမှုများ မရှိစေရန် ရည်ရွယ်ထားသည်ကို ရှင်းလင်းပြောကြားမှုများ ပြုလုပ်ခဲ့ပါသည်။

အမျိုးသမီးများ၏ ဦးဆောင်နိုင်မှု နှင့် စီမံခန့်ခွဲမှု စွမ်းရည်များ တိုးတက်လာစေရန် အတွက် ကော်မတီများထဲတွင် အမျိုးသမီးများ (၅၀%) ပါဝင်ရမည်ဖြစ်ပါသည်။ ဆပ်ကော်မတီ တစ်ခုတိုင်းတွင်လည်း အနည်းဆုံး အမျိုးသမီး တစ်ဦးပါဝင်ရမည်ဖြစ်ပါသည်။ ကော်မတီထဲတွင် ပါဝင်သော အမျိုးသမီးများသည်



တင်ပြဆွေးနွေးမှုများ ပြုလုပ်ခြင်း၊ ဆုံးဖြတ်ချက်များချခြင်း စသည်တို့ကို ပြုလုပ်ရမည်ဖြစ်ပါသည်။
အမျိုးသားများမှလည်း ပံ့ပိုးကူညီပေးရမည်ဖြစ်သည်။

ဒုတိယအကြိမ်အစည်းအဝေးတွင် အမျိုးသမီးများသည် မိမိတို့၏ လိုအပ်ချက် အခက်အခဲများကို လွတ်လပ်စွာဆွေးနွေးနိုင်ရန်အတွက် အမျိုးသမီးသီးသန့် အုပ်စုများဖွဲ့၍ အခက်အခဲများ ဖော်ထုတ်ခြင်းလုပ်ငန်းကိုလည်း လုပ်ကိုင်ခဲ့ပါသည်။

၂။ ကျေးရွာမိတ်ဆက် အစည်းအဝေးတွင်အမျိုးသမီး ကဏ္ဍအတွက် စောင့်ကြည့်စစ်ဆေးရမည့်အချက်များ

မေးမြန်းသည့်ရက်။ ရက်စွဲ - ၇.၀၁.၂၀၁၆

စဉ်	အကြောင်းအရာ	တွေ့ရှိချက်		မှတ်ချက်
		✓	X	
၁	အစည်းအဝေးတက်ရောက်လူသူများအား ကျား၊မ ရေးရာ အခြေခံသဘောတရားများကို ရှင်းလင်းဆွေးနွေးခဲ့ပါသလား။	✓		
၂	စီမံကိန်းတွင် ပါဝင်သော ကျား၊မရေးရာ အကောင်အထည်ဖော်ရေး လိုအပ်ချက် (၅)ချက်ကို ရှင်းလင်းပြခဲ့ပါသလား။	✓		
၃	အစည်းအဝေးများခေါ်ယူရာတွင်အမျိုးသား/သမီးများအချိုးညီစွာတက်ရောက်နိုင်ရေးအတွက် အသိပေးတိုက်တွန်း စည်းရုံးခဲ့တာမျိုး ရှိပါသလား။	✓		
၄	အမျိုးသမီးများ၏ စကားသံများ၊ ပြောဆိုနိုင်ခွင့်များ ပိုမိုထွက်ပေါ်လာအောင် ဖန်တီးပေးခဲ့ပါသလား။	✓		
၅	ဆပ်ကော်မတီဖွဲ့ များဖွဲ့စည်းရာတွင်အမျိုးသမီးများနှင့်ပါဝင်ဖွဲ့စည်းရေး၊ပူးပေါင်းပါဝင်ရေး၊ဦးဆောင်နိုင်ရေးအတွက်တွန်းအားပေးကူညီဆောင်ရွက်ခဲ့ပါသလား။	✓		
၆	အစည်းအဝေးကို အမျိုးသား/သမီးများ အလွယ်တကူပါဝင်တက်ရောက်နိုင်သော အချိန်နှင့်နေရာများကိုရွေးချယ်ခြင်း၊ထည့်သွင်းစဉ်းစားဆောင်ရွက်ခြင်းများတို့ကိုလုပ်ဆောင်ခဲ့ပါသလား။	✓		
၇	လူနည်းစု/ဆင်းရဲ/နွမ်းပါး/ထိခိုက်လွယ်သောအုပ်စုများကို အစည်းအဝေးမစတင်မီ အချိန်များက ရှာဖွေဖော်ထုတ်ခဲ့တာမျိုး ရှိပါသလား။	✓		
၈	လူနည်းစု/ဆင်းရဲ/နွမ်းပါး/ထိခိုက်လွယ်သော အမျိုးသား/သမီးများထံမှ အချို့ကို အစည်းအဝေးတက်ရောက်နိုင်အောင် ဖိတ်ကြားဆောင်ရွက်မှုမျိုး ရှိခဲ့ပါသလား။	✓		



၉	လူနည်းစု/ဆင်းရဲ/နွမ်းပါး/ထိခိုက်လွယ်သောအမျိုးသား/သမီးများနှင့် ကြုံတွေ့နေရသောအခတ် အခဲများကို သင်ဆွေခွေး မေးမြန်းခဲ့တာမျိုး ရှိပါသလား။	✓		
၁၀	အမျိုးသမီးများ ပြောဆိုတင်ပြနိုင်အောင် အချိန်ပေးရန်၊ ကြိုတင်စီစဉ်ဆောင်ရွက်မှုမျိုးများ ဆောင်ရွက်ခဲ့တာများ ရှိပါသလား။	✓		
၁၁	စီမံကိန်းလုပ်ငန်းခွဲများရှာဖွေဖော်ထုတ်ရာတွင်အမျိုးသား/သမီးများသီးခြားဆွေးနွေးဖော်ထုတ် ဆောင်ရွက်ခဲ့တာမျိုး ရှိပါသလား။	✓		
၁၂	ကျေးရွာစီမံကိန်း အထောက်အကူပြုကော်မတီများဖွဲ့စည်းရာတွင် အမျိုးသမီး၊ အမျိုးသား အချိုးညီမျှစွာ (၅၀ : ၅၀) ဖွဲ့စည်းနိုင်ခဲ့ပါသလား။ မဖွဲ့စည်းနိုင်ခဲ့ပါက မှတ်ချက်တွင် ရှင်းလင်းပါ။	✓		
၁၃	ဆပ်ကော်မတီများတွင် အနည်းဆုံး အမျိုးသမီးအဖွဲ့ဝင် တစ်ဦးနှုန်းဖြင့် ပါဝင်ဖွဲ့စည်းနိုင်ခဲ့ပါသလား။ မဖွဲ့စည်းနိုင်ခဲ့ပါက မှတ်ချက်တွင် ရှင်းလင်းပါ။	✓		
၁၄	ကျေးရွာ/ကျေးရွာအုပ်စု ဖွံ့ဖြိုးရေးစီမံချက် များတွင် အမျိုးသမီးများ ရွေးချယ်ဆုံးဖြတ်သည့်လုပ်ငန်းစီမံချက် အနည်းဆုံးတစ်ခုပါဝင်နိုင်ရေးအတွက် စည်းရုံး ဆွေးနွေးမှုများ ပြုလုပ်ဆောင်ရွက်ခဲ့ပါသလား။	✓		
၁၅	တက်ရောက်လာသူများအား အမျိုးသမီးများ၏ လိုအပ်ချက်များကို ဖြည့်ဆည်းပေးနိုင်ရန် အမျိုးသမီးများရွေးချယ်လိုက်သော ဦးစားပေးရွေးချယ်မှုများကို ထောက်ပံ့ပေးသွားမည်ဖြစ်ကြောင်း အသိပေးပြောကြားခဲ့ပါသလား။	✓		
၁၆	ရွေးချယ်လိုက်သော စီမံကိန်းလုပ်ငန်းခွဲများသည် ဒေသတွင်းမှာရှိသော လူနည်းစု/ဆင်းရဲ/နွမ်းပါး/ထိခိုက်လွယ် အုပ်စုများအပေါ် မည်သို့အကျိုးပြုနိုင်မည်ဖြစ်ကြောင်း ရှင်းလင်းပြောကြားခြင်း၊ မှတ်တမ်းတင်ခြင်းများတို့ကို ဆောင်ရွက်ခဲ့ပါသလား။	✓		
၁၇	ကျေးရွာအုပ်စုအဆင့် အစည်းအဝေးပြုလုပ်ရာတွင် အုပ်စု စီ/ထောက်ကော်မတီဝင်များကို ကျား၊မ ရေးရာလိုအပ်ချက်များ အကြောင်းကိုရှင်းလင်းပြောကြားခဲ့ပါသလား။	✓		
၁၈	ကျေးရွာအုပ်စုအဆင့် အစည်းအဝေးပြုလုပ်ရာတွင် အုပ်စု စီ/ထောက်ကော်မတီဝင်များအားလုံး တက်ရောက်နိုင်မှု ရှိ/မရှိ စစ်ဆေးခဲ့ပါသလား။ မတက်ရောက်နိုင်ခဲ့ပါက မှတ်ချက်တွင် ရှင်းလင်းပါ။	✓		



၉။ ပင့်ကူအိမ်ကွန်ယက် နှင့် သုံးသပ်ချက်

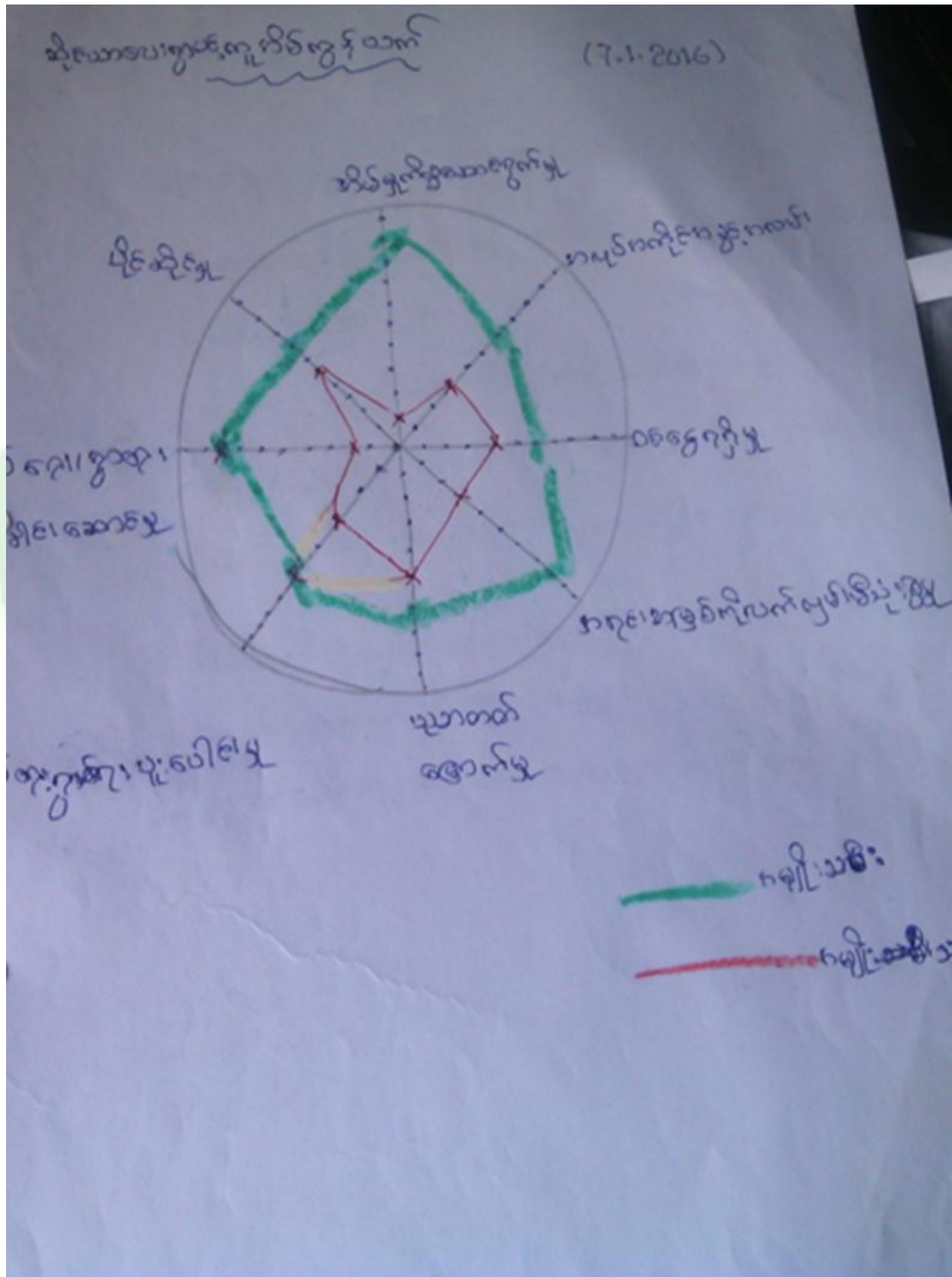



သုံးသပ်ချက်

အမျိုးသမီး နှင့် အမျိုးသားများ တန်းတူအခွင့်အရေး ရရှိမှုကို သိရှိရန် အဆင့် (၈) ဆင့် သတ်မှတ်၍ လေ့လာမှုများ ပြုလုပ်ခဲ့ပါသည်။

အိမ်မှုကိစ္စဆောင်ရွက်မှု-

အမျိုးသားများသည် အိမ်မှုကိစ္စ ဆောင်ရွက်မှုတွင် အဆင့်(၁) တွင်ရှိနေပြီး အမျိုးသမီးများ၏ အိမ်မှုကိစ္စဆောင်ရွက်မှုမှာ အဆင့်(၉) တွင်ရှိနေသည့်အတွက် အမျိုးသားများမှ အိမ်မှုကိစ္စအပေါ်ကူညီ ဆောင်ရွက်ရန် လိုအပ်နေပါသေးသည်။

အလုပ်အကိုင်အခွင့်အလမ်း

အမျိုးသားများသည် အမျိုးသမီးများထက်အလုပ်အကိုင် အခွင့်အလမ်းများပါသည်။

ပင်ငွေရရှိမှု

အမျိုးသားများသည် အမျိုးသမီးများထက် အလုပ်အကိုင်အခွင့်အလမ်း များသောကြောင့် ပင်ငွေရရှိမှုမှာလည်း အမျိုးသားများက ပိုမိုများပါသည်။

အရင်းအမြစ်အပေါ်လက်လှမ်းမီမှု

အရင်းမြစ်အသုံးချမှုတွင် အမျိုးသားများသည် အမျိုးသမီးများထက် အနည်းငယ်သာလွန်ပါသည်။

ပညာတတ်မြောက်မှု

ပညာတတ်မြောက်မှုတွင် အမျိုးသမီးများသည် အမျိုးသားများထက် အနည်းငယ်သာလွန်ပါသည်။

ရပ်ရေးရွာရေးတွင်ပူးပေါင်းပါဝင်မှု

သာရေးနာရေး၊ လူမှုရေး၊ ကျေးရွာဖွံ့ဖြိုးရေး လုပ်ငန်းများတွင် အမျိုးသမီးများက အမျိုးသားများထက် အနည်းငယ်သာလွန်နေသည်ကို တွေ့ရပါသည်။

ရပ်ရေးရွာရေးတွင်ခေါင်းဆောင်မှု

အရေးပါသည့်နေရာများတွင် အမျိုးသမီးများ၏ အဆင့်နေရာသည် တန်းတူမှုမရရှိသေးပါ။ အမျိုးသမီးများအား နေရာပေးမှုမှာ အစဉ်အလာအရ အမျိုးသားများက နေရာယူထားပြီး အမျိုးသမီးများကလည်း နေရာယူတတ်ရန် နှင့် စွမ်းဆောင်ရည်ရှိရန် လိုအပ်နေပါသေးသည်။

ရပ်ရေးရွာရေးတွင်ဆုံးဖြတ်ချက်ချမှု



ရှေးရိုးအစဉ်အလာအရ အမျိုးသားများကသာ ဆုံးဖြတ်ချက်ချခြင်း၊ ခေါင်းဆောင်မှုနေရာတွင် အမျိုးသမီးများ မပါဝင်ခြင်းကြောင့် ဆုံးဖြတ်ချက်သည် နေရာတွင် အမျိုးသမီးများထက် အမျိုးသားများကသာ လွန်နေပါသည်။

၁၀။ ပြဿနာ၊ အခွင့်အရေး၊ လက်ရှိအခြေအနေ နှင့် ပြောင်းလဲမှုညွှန်းကိန်း နှင့် အနှစ်ချုပ်

စဉ်	ပြဿနာ	အခွင့်အရေး	လက်ရှိအခြေအနေ	ပြောင်းလဲမှုညွှန်းကိန်း
၁	ကျေးရွာလူထုနှင့်ကျောင်းသားကျောင်းသူများ ကောင်းမွန်စွာသွားလာနိုင်ခြင်းမရှိ	လူထုပဟိုပြုစီမံကိန်းမှ ထောက်ပံ့ငွေရရှိခြင်း၊ ကော်မတီဖွဲ့စည်းထားခြင်း	မိုးရာသီ၌ရေများသောကြောင့် သွားလာရခက်ခဲခြင်း	ကျောက်ကြီးစီသစ်သား တံတားဆောက်လုပ်ပြီးစီးခြင်း (စီမံကိန်းပထမနှစ်)
၂	ကျေးရွာလူထု အစည်းအဝေးပြုလုပ်ရန် နေရာမရှိခြင်း	လူထုပဟိုပြုစီမံကိန်းမှ ပြင်ထိန်းသိမ်းစရိတ်ရရှိခြင်း။ ကော်မတီများဖွဲ့စည်းထားခြင်း	အစည်းအဝေးလုပ်ရန် နေရာမရှိသောကြောင့် နေအိမ်များ၌သာ ပြုလုပ်ရသဖြင့် အခက်အခဲဖြစ်ခြင်း	ကျေးရွာအတွက်ဘက်စုံ သုံးခန်းမ ဆောက်လုပ်ပြီးစီးခြင်း (တတိယနှစ်)
၃	ရွာတွင်းလမ်းနှင့် ရေမြောင်းမကောင်းခြင်း	လူထုပဟိုပြုစီမံကိန်းမှ ပြင်ထိန်းသိမ်းစရိတ်ရရှိခြင်း။ ကော်မတီများဖွဲ့စည်းထားခြင်း။	လမ်းများရေဖုံးလွှမ်းခြင်း၊ ချိုင့်ခွက်များရှိခြင်း၊ ရေမြောင်းများမရှိခြင်း	ရွာတွင်း ကျောက်ချောလမ်းနှင့် ရေမြောင်းများ တည်ဆောက်ပြီး (စီမံကိန်းစတင်နှစ်)



၁၁။ ကျေးရွာအိမ်မက်ပြမြေပုံ နှင့် သုံးသပ်ချက်





သုံးသပ်ချက်

ကျေးရွာအစည်းအဝေးခန်းမ တည်ဆောက်ပြီးစီးပြီး အဆင့်အတန်းမြင့်မြှင့် နေထိုင်လိုသည်။ ကျေးရွာလူထု သွားလာနေသော ရွာတွင်းလမ်းကို ကျောက်ချောလမ်းခင်းပြီးဖြစ်ချင်သည်။ ရွာချင်းဆက်လမ်းများလည်း ကျောက်ချောလမ်းခင်းပြီးဖြစ်ချင်သည်။ စီးပွားရေးလုပ်ငန်းများ တိုးတက်လာကာ လူနေမှုစနစ်လည်းတိုးတက်လာမည်။

ကျေးရွာမျှော်မှန်းချက် လေ့ကျင့်ခန်းမှ ရရှိလာသော ရလဒ်

<p>ကျေးရွာ၏ မျှော်မှန်းချက်</p>	<ul style="list-style-type: none"> - ကျေးရွာချင်းဆက်လမ်းများ၊ ရွာတွင်းလမ်းများ၊ တံတားများ ကောင်းမွန်လာမည်။ - ဝင်ငွေရရှိသော အသက်မွေးဝမ်းကျောင်းပညာများ တတ်မြောက်လာမည်။ - လူနေမှုအဆင့် အတန်း မြှင့်မားလာမည်။
<p>အနာဂတ်တွင် ကျေးရွာပိုမိုဖွံ့ဖြိုး တိုးတက်ရန် ကျေးရွာသားများ၏ မျှော်မှန်းထားရှိမှု</p>	<ul style="list-style-type: none"> - ကျေးရွာတွင်းရှိလူငယ်များ လမ်းမှားမရောက်အောင် ဆွေးနွေးပြောဆိုနိုင်သော စည်းဝေးခန်းမကြီး တည်ဆောက်ပြီးစီးပြီး ဖြစ်ချင်သည်။ - ကျေးရွာလူထုအား ဗဟုသုတများ ရရှိစေနိုင်သော စာကြည့်တိုက်များလည်း ရှိချင်သည်။ - ရွာချင်းဆက်လမ်းများ၊ ရွာတွင်းလမ်းများလည်း ကျောက်ချောလမ်းခင်းပြီး ဖြစ်ချင်သည်။



၇။ ကော်မတီဝင်များရွေးချယ်ခြင်းနှင့်ကျေးရွာဖွံ့ဖြိုးရေးအစီအစဉ်ဆောင်ရွက်မှုမှတ်တမ်းခါတ်ပုံများ



အမျိုးသားအုပ်စု၏ မှတ်တမ်းခါတ်ပုံ



အမျိုးသမီးအုပ်စု၏ မှတ်တမ်းခါတ်ပုံ



လူငယ်အုပ်စု၏ မှတ်တမ်းခါတ်ပုံ



ထိခိုက်လွယ်အုပ်စုများ၏ မှတ်တမ်းခါတ်ပုံ



စေတနာ့ဝန်ထမ်းများ ရွေးချယ်ခြင်း မှတ်တမ်းခါတ်ပုံ



ကော်မတီရွေးချယ်ခြင်း မှတ်တမ်းခါတ်ပုံ



ဖွံ့ဖြိုးရေးအစီအစဉ်ရေးဆွဲခြင်း မှတ်တမ်းဓာတ်ပုံ



ဖွံ့ဖြိုးရေးအစီအစဉ်ရေးဆွဲခြင်း မှတ်တမ်းဓာတ်ပုံ



လုပ်ငန်းခွဲ၏မပြုလုပ်မီ မှတ်တမ်းဓာတ်ပုံ



လုပ်ငန်းခွဲ၏မပြုလုပ်မီ မှတ်တမ်းဓာတ်ပုံ



၈။ ကော်မတီဝင်များစာရင်း

စဉ်	အမည်	ကျား-မ	ရာထူး
၁	ဦးထွန်းရွှေ	ကျား	ကျေးရွာစီမံကိန်းအထောက်အကူပြုကော်မတီ၊ ဥက္ကဋ္ဌ
၂	ဒေါ်ဝင်းဌေး	မ	ကျေးရွာစီမံကိန်းအထောက်အကူပြုကော်မတီ၊ ဥက္ကဋ္ဌ
၃	ဦးခင်မောင်ဝင်း	ကျား	ဝယ်ယူရေးဆပ်ကော်မတီ၊ ဥက္ကဋ္ဌ
၄	ဒေါ်ခင်သန်းဝင်း	မ	ဝယ်ယူရေးဆပ်ကော်မတီ၊ မှတ်တမ်းထိမ်း
၅	ဦးတင်မောင်ညွန့်	ကျား	ဝယ်ယူရေးဆပ်ကော်မတီ၊ အဖွဲ့ဝင်
၆	ဦးတင်မောင်မြင့်	ကျား	စောင့်ကြည့်ကြီးကြပ်ရေးဆပ်ကော်မတီ၊ ဥက္ကဋ္ဌ
၇	ဒေါ်ခင်ဝင်းရီ	မ	စောင့်ကြည့်ကြီးကြပ်ရေးဆပ်ကော်မတီ၊ အဖွဲ့ဝင်
၈	ဒေါ်ဝင်းနွယ်	မ	စောင့်ကြည့်ကြီးကြပ်ရေးဆပ်ကော်မတီ၊ အဖွဲ့ဝင်
၉	ဦးမိုးမိုး	မ	လုပ်ငန်းလည်ပတ်ရေး နှင့် ပြုပြင်ထိန်းသိမ်းရေး ဆက်ကော်မတီ၊ ဥက္ကဋ္ဌ
၁၀	ဒေါ်ကြည်ဌေး	ကျား	လုပ်ငန်းလည်ပတ်ရေး နှင့် ပြုပြင်ထိန်းသိမ်းရေး ဆက်ကော်မတီ၊ အဖွဲ့ဝင်
၁၁	ဦးသန်းစိုး	မ	လုပ်ငန်းလည်ပတ်ရေး နှင့် ပြုပြင်ထိန်းသိမ်းရေး ဆက်ကော်မတီ၊ အဖွဲ့ဝင်
၁၂	ဒေါ်မမိုး	ကျား	ကျေးရွာငွေစာရင်းကိုင်
၁၃	ဦးသာဦး	ကျား	အကြံပြုချက်ဖြေရင်းရေး
၁၄	ဒေါ်ငွေရီ	မ	အကြံပြုချက်ဖြေရင်းရေး
၁၅	ဦးမျိုးဝင်း	ကျား	စေတနာ့ဝန်ထမ်း
၁၆	ဒေါ်ခင်မိုးရီ	မ	စေတနာ့ဝန်ထမ်း

စုစုပေါင်း။ (၁၆) ယောက် ကျား-၈ ယောက် +မ-၈ ယောက်

ကျေးရွာအုပ်စုစီမံကိန်းအထောက်အကူပြုကော်မတီ

ဦးထွန်းရွှေ ကျေးရွာအုပ်စု စီမံကိန်းအထောက်အကူပြုကော်မတီ(အဖွဲ့ဝင်)

ဒေါ်ဝင်းဌေး ကျေးရွာအုပ်စု စီမံကိန်းအထောက်အကူပြုကော်မတီ(အဖွဲ့ဝင်)

မှတ်တမ်းတင်သူ

အမည်။ ဒေါ်တင်မာစန်း

ရာထူး။ လူထုစည်းရုံးရေးမှူး

ရက်စွဲ။ ၁၀/၁/၂၀၁၆



၉။ ပုံစံ ၈-၁။ ကျေးရွာအချက်အလက်

ပုံစံ - ၈-၁ - ကျေးရွာ အချက်အလက် (FORM PC 1)

လယ်ဥယျာဉ်/ကျေးရွာတစ်ရွာသို့ ကျေးရွာခေါင်းဆောင်များအား စီမံကိန်းမိတ်ဆက်အစည်းဝေးပတ်ဝန်းကျင် ဤအချက်အလက်များအား စစ်ဆေးပြီး သတင်းအချက်အလက်ထံသို့ ရောင်းချမှုအမည် ဦးသန်းစွဲ ရက်စွဲ ၀၉.၂.၂၀၂၀	ပထမဆုံး မိတ်ဆက်ခရီးသွားရောက်သောအခါ ကျေးရွာရပ်ကွက်အစည်းဝေးပတ်ဝန်းကျင် စီမံကိန်းမိတ်ဆက်အစည်းဝေးတွင် ဦးဆောင်တွင် လူထုစည်းရုံးရေးမှူးသည် လူထုစည်းရုံးရေးမှူးမှ	စည်းရုံးရေးမှူးအမည်	
ပြည်နယ်/တိုင်းဒေသကြီး စစ်ကိုင်းတိုင်းဒေသကြီး	မြို့နယ် ပင်လည်ကူးမြို့	ကျေးရွာအုပ်စု တောင်ဒွဲ	ကျေးရွာ ဆိုင်ယာဂလေး

(က) လူဦးရေ

တိုင်းရင်းသား	အိမ်ထောင်စုပေါင်း	ကိုးကွယ်သည့်ဘာသာ	အိမ်ထောင်စုပေါင်း
၁။ မြန်မာ	၂၅ စု	၁။ ဗုဒ္ဓ	၂၅ စု
၂။		၂။	
၃။		၃။	
၄။ အခြားတိုင်းရင်းသား လူမျိုးစုများ		၄။	

	ကျား (အရေအတွက်)	မ (အရေအတွက်)
လူဦးရေ စုစုပေါင်း ၁၂၂	၆၀	၆၂
အိမ်ထောင်စုဦးရ် ၂၅	၁၀	၇

(ခ) ကျေးရွာရှိ အခြေခံ အဆောက်အအုံ (Facilities)

ပညာရေး	ခြံစိုက်	ကျန်းမာရေး	ခြံစိုက်	ဘာသာရေး	ခြံစိုက်
အထက်တန်းကျောင်း	<input type="checkbox"/>	ဆေးရုံ	<input type="checkbox"/>	ဘုရား/စေတီ	<input type="checkbox"/>
အလယ်တန်းကျောင်း	<input type="checkbox"/>	ကျန်းမာရေးဌာန	<input type="checkbox"/>	ဘုန်းကြီးကျောင်း	<input type="checkbox"/>
မူလတန်းကျောင်း	<input checked="" type="checkbox"/>	ကျန်းမာရေးဌာနခွဲ	<input type="checkbox"/>	ဟိန္ဒူဘုရားကျောင်း	<input type="checkbox"/>
ပုဂ္ဂိုလ်ကျောင်း	<input checked="" type="checkbox"/>	ဆေးပေးခန်း	<input type="checkbox"/>	ဓရစ်ယန်ဘုရားကျောင်း	<input type="checkbox"/>
အခြား	<input type="checkbox"/>	အခြား	<input type="checkbox"/>	ဗလီ	<input type="checkbox"/>
				အခြား	<input type="checkbox"/>
မှတ်ချက်		မှတ်ချက်		မှတ်ချက်	

(ဂ) ကျွမ်းကျင်သူများမှတ်တမ်း ၊ ကျေးရွာတွင်နေထိုင်သော သို့မဟုတ် တခြားရွာမှလာရောက်သောကျွမ်းကျင်သူများ

ပညာရေး	နေထိုင်	လည်ပတ်	ကျန်းမာရေး	နေထိုင်	လည်ပတ်	တည်ဆောက်ရေး	နေထိုင်	လည်ပတ်
မူလတန်းပြဆရာ/ဆရာမ	<input type="checkbox"/>	<input checked="" type="checkbox"/>	ဆရာဝန်	<input type="checkbox"/>	<input type="checkbox"/>	လက်သမား	<input checked="" type="checkbox"/>	<input type="checkbox"/>
အလယ်တန်းပြဆရာ/ဆရာမ	<input type="checkbox"/>	<input type="checkbox"/>	လ/ထကျန်းမာရေးမှူး	<input type="checkbox"/>	<input type="checkbox"/>	ပန်းရန်	<input checked="" type="checkbox"/>	<input type="checkbox"/>
အထက်တန်းပြဆရာ/ဆရာမ	<input checked="" type="checkbox"/>	<input checked="" type="checkbox"/>	အမျိုးသမီးကျန်းမာရေးဆရာမ	<input type="checkbox"/>	<input type="checkbox"/>	လျှပ်စစ်ဆိုင်ရာ	<input type="checkbox"/>	<input type="checkbox"/>
ပုဂ္ဂိုလ်ဆရာ/ဆရာမ	<input checked="" type="checkbox"/>	<input type="checkbox"/>	အရံသားမှူး	<input checked="" type="checkbox"/>	<input type="checkbox"/>	ရေပိုက်သူ	<input type="checkbox"/>	<input type="checkbox"/>
အခြား	<input type="checkbox"/>	<input type="checkbox"/>	ပြည်သူ့ကျန်းမာရေးလုပ်သား ၁/၂	<input type="checkbox"/>	<input type="checkbox"/>	ကော်ပြင်ဆရာ	<input checked="" type="checkbox"/>	<input type="checkbox"/>
မှတ်ချက်			မှတ်ချက်			မှတ်ချက်		



(ဃ) ကျေးရွာသို့ ရောက်ရှိနိုင်သည့်လမ်းအခြေအနေ / ကျေးရွာတစ်ရွာသည် ၎င်း၏ကျေးရွာအုပ်စုနှင့် ဆက်သွယ်ထားသော လမ်းအခြေအနေ(အောက်ပါတို့ကိုပိုင်းပါ)
 ကျောက်ကြမ်းလမ်း: ကတ္တရာလမ်း: ကွန်ကရစ်လမ်း: မော်တော်ဆိုင်ကယ်လမ်း:
 ကျောက်ခင်းလမ်း: မြေသားလမ်း: လှသွားလမ်း: အခြား: _____

(င) ကျေးရွာဖွံ့ဖြိုးရေး စီမံကိန်း (Village Development Plan) (အမှန်ဖြစ်ပါ)

(၁) လူထုပတ်ဝန်းကျင်စီမံကိန်း မတိုင်မီက ကျေးရွာစီမံကိန်း ရှိသလား

(၂) ရှိလျှင် မည်သည့်နှစ်က ရေးဆွဲခဲ့သလဲ

(၃) မြို့နယ်အတည်ပြုချက် ရရှိထားသလား

ရှိ/ မရှိ/ မသိ

_____ နှစ်/ မသိပါ

ရှိ/ မရှိ/ မသိ

(စ) ဝေးအကွာအဝေး (Distance)

(၁) ရွာ (အလယ်) မှ ကျေးရွာအုပ်စု (အလယ်) အကွာအဝေး

(၂) ဤရွာနှင့် ကျေးရွာအုပ်စုရွာ (အလယ်) သွားချိန်

ခြောက်သွေ့ ရာသီ - ထော်လာရီ/ ဆိုင်ကယ်/ မြေလျင်/ မြည်း/ လှေ/ အခြား: _____

မိုးရာသီ - ထော်လာရီ/ ဆိုင်ကယ်/ မြေလျင်/ မြည်း/ လှေ/ အခြား: _____

ပိုင်/ဇာလုံ ၁ မိုင် ၄၄၂ ပေ/မသိပါ

(၁၀ မိနစ်) နာရီ

(၂၀ မိနစ်) နာရီ

(ဆ) သဘာဝဘေး ဤကျေးရွာတွင် ရေကြီးခြင်းကဲ့သို့သော သဘာဝဘေး ကျရောက်ခဲ့မှု

မရှိ

ရှိ (ဖော်ပြရန်) ၁၃၄၄ (မေတ်လိုင် ၁၃၄၂) မေတ်လိုင် (၁၃၄၃) မြို့-အောင်ကျေးရွာ

ခိုင်ကမ်းခြေ: ၁၀ မိနစ်

(ဇ) ကျေးရွာတွင် ခွဲစည်းထားသော အဖွဲ့အစည်းများ

လူထုပတ်ဝန်းကျင်စီမံကိန်းမတိုင်မီ ဤကျေးရွာတွင် ကျေးရွာဖွံ့ဖြိုးရေးအတွက် အစိုးရ(ခန့်)ရွာသားများကိုယ်တိုင်(သို့) စီမံကိန်းတစ်ခုခုမှ ခွဲစည်းထားသည့် အဖွဲ့အစည်းများရှိပါသလား

.....

ရာအိမ်မှူး အမည် ဦးသန်းဦး

လက်မှတ်

ရက်စွဲ 7-1-2016

စည်းရုံးရေးမှူး အမည် - ဒေါ်အေးအေးအေး

လက်မှတ်

ရက်စွဲ 7-1-2016



မိမိတို့အသက်မွေးကုသရမည့်များ	ဇနီးမိ		အမည်အလေးတွင်တက်ရောက်သူအရေအတွက်		လူမျိုးစု တက်ရောက်သူ ရေအတွက် လူမျိုးအမည်
	တောင်သည်နေ့	ပြီးဆုံးသည်နေ့	အမျိုးသားအရေအတွက်	အမျိုးသမီးအရေအတွက်	
၆. ညာဘက်ကရောက်ကျမှု လျာထားအစီအစဉ် ဖော်ပြခြင်း					
၆.၄၊ ပြင်/ထိန်းအစီအစဉ် ဖော်ပြခြင်း					
၇. စီမံကိန်းလုပ်ငန်းနှင့် တိုးတက်မှု စတင်ကြည့် လစဉ်အစဉ်အစား	မလို				
၇.၁၊ အစဉ်အစား ပထမအကြိမ်		မလို	မလို	မလို	
၇.၂၊ အစဉ်အစား ဒုတိယအကြိမ်					
၇.၃၊ အစဉ်အစား တတိယအကြိမ်					
၈. စီမံကိန်းလုပ်ငန်းနှင့် အပြီးသတ်စစ်ဆေးခြင်း အစဉ်အစား					
၉. လူထုပစ်ခတ်မှုအစဉ်အစား					



၁၁။ ပုံစံ ၈-၃။ ကျေးရွာဖွံ့ဖြိုးရေး ဦးစားပေးအစီအစဉ်

ပုံစံ ၈-၃ ကျေးရွာဖွံ့ဖြိုးရေး ဦးစားပေးအစီအစဉ် (Form PC 3)

လက်ညှန်ချက် အဆင့် (၃) ကျေးရွာမှော်မှန်းချက်အစည်းအဝေး ပြီးဆုံးသောအခါ ကျေးရွာစီမံကိန်း အထောက်အကူပြုကော်မတီသည် လူထုစည်းရုံးရေးမှူးအကူအညီဖြင့် ဤပုံစံကိုပြည့်စုံအောင် ဖြည့်သွင်းရမည်။ အားလုံးသော အခက်အခဲအတားအဆီးများ၊ ဖွံ့ဖြိုးမှုဦးစားပေးအစီအစဉ်များ လူထုဝဟိုပြုစီမံကိန်း၏ ရန်ပုံငွေအရင်းအမြစ်နှင့် မသက်ဆိုင်သည့် လုပ်ငန်းများအားလုံးကိုဖော်ပြရမည်။

လူထုစည်းရုံးရေးမှူး/ဝန်ထမ်း အမည် ဒေါ်မြေဖြူအိ.ခင်

နေ့စွဲ ၀၂-၂-၂၀၂၆ စက်ဝန်းအား အမှတ်ခြစ်ပါ (✓) စက်ဝန်း(၁) စက်ဝန်း (၂) စက်ဝန်း (၃) စက်ဝန်း (၄)

ပြည်နယ်/တိုင်း မန္တလေး ဗြိနယ် တောင်ငူ ကျေးရွာအုပ်စု ကျေးရွာ

စာရင်းအုပ်စု ကျေးရွာ

က. အခက်အခဲအတားအဆီးများအားဆွေးနွေးခြင်း - ယခုလက်ရှိအခြေအနေတွင်ဤကျေးရွာဖွံ့ဖြိုးတိုးတက်ရေးအတွက် အဓိကအခက်အခဲအတားအဆီးများသည် မည်သည်များဖြစ်ပါသနည်း(အမျိုးသား/သမီး အနည်းဆုံးအခက်အခဲ ၅ ခုစီဖော်ပြပါ)

အမျိုးသား အဖွဲ့မှတင်ပြသောအခက်အခဲအတားအဆီးများ	အမျိုးသမီး အဖွဲ့မှတင်ပြသောအခက်အခဲအတားအဆီးများ
၁။ စတုဂံမြေအနည်းငယ်	၁။ စတုဂံမြေအနည်းငယ်
၂။ ကွဲလွဲသွားခြင်း	၂။ ကွဲလွဲသွားခြင်း
၃။ ရေအောက်မြေအနည်းငယ်ရှိခြင်း	၃။ ရေအောက်မြေအနည်းငယ်ရှိခြင်း
၄။ ကျောက်စွဲကျ ကျောက်စွဲကျ	၄။ ကျောက်စွဲကျ ကျောက်စွဲကျ
၅။ ကွဲလွဲသွားခြင်း (ကျောက်စွဲကျ)	၅။ ကွဲလွဲသွားခြင်း (ကျောက်စွဲကျ)

ခ. မှော်မှန်းခြင်း- ဤကျေးရွာဖွံ့ဖြိုးတိုးတက်ရေးအတွက်နောင်လာမည့် (၅) နှစ်အားရည်ရွယ်၍ ဆောင်ရွက်ရန်အတွက် မည်သည့်အရာများသည်အဓိကမှော်မှန်းချက်ဖြစ်သနည်း။

အမျိုးသားအဖွဲ့မှတင်ပြသောမှော်မှန်းချက်များ	အမျိုးသမီးအဖွဲ့မှတင်ပြသောမှော်မှန်းချက်များ
၁။ ကျေးရွာအဖွဲ့အစည်းများ	၁။ ကျေးရွာအဖွဲ့အစည်းများ
၂။ သာယာသာယာကျေးရွာများဖြစ်ခြင်း	၂။ သာယာသာယာကျေးရွာများဖြစ်ခြင်း
၃။ ကျေးရွာအဖွဲ့အစည်းများ	၃။ ကျေးရွာအဖွဲ့အစည်းများ
၄။ သောက်သုံးရေအဖွဲ့အစည်းများ	၄။ သောက်သုံးရေအဖွဲ့အစည်းများ
၅။ ကျေးရွာအဖွဲ့အစည်းများ	၅။ ကျေးရွာအဖွဲ့အစည်းများ



ဂ. ဤကျေးရွာ၏ လာမည့် (၃) နှစ်အတွက် ဦးစားပေး ဖွံ့ဖြိုးတိုးတက်မှု လုပ်ငန်း အစီအစဉ်များအားဖော်ပြပါ။
 (လူထုပတ်ဝန်းကျင်ထိခိုက်မှု ရှိမည့်အတွက် အဆိုပြုသော အစီအစဉ်များကိုဦးစားပေး အဆင့်အလိုက်ဖော်ပြပြီး ကျန် လူထုပတ်ဝန်းကျင် ထိခိုက်မှု ရန်ပုံငွေအရင်းအမြစ်နှင့် မပတ်သက်သည့်အစီအစဉ်များလည်းဖော်ပြရန်ဖြစ်သည်)

ကျေးရွာအတွက်ဦးစားပေးဖွံ့ဖြိုးတိုးတက်မှု လုပ်ငန်းစဉ်များ	အဆိုပြုသူ (အမျိုးသားများ/ အမျိုးသမီးများ/ အမျိုးသား+အမျိုးသမီး)	လူထုပတ်ဝန်းကျင်ထိခိုက်မှုအတွက် အဆိုပြုသည် (ဦးစားပေးအဆင့် အလိုက်ဖော်ပြပါ)	ခန့်မှန်း ကုန်ကျ စရိတ်	အကျိုးခံစားခွင့်ရှိသူခန့်မှန်းခြေအရေအတွက်
၁ ကွေးရွာအတွင်း ရေပေးစနစ်	ကျား + မ	၂	၃၀၀၀၀၀၀	၁၂၂
၂ ကျေးရွာအတွင်း လမ်းဖောက်ခင်း	ကျား + မ	၄	၁၀၀၀၀၀၀၀	၁၂၂
၃ ကျေးရွာအတွင်း အိမ်ရာ	ကျား + မ	၃	၁၀၀၀၀၀၀၀	၁၂၂
၄ ကျေးရွာအတွင်း အိမ်ရာ	ကျား + မ	၅	၁၀၀၀၀၀၀	၃၀၀၀
၆ ကျေးရွာအတွင်း အိမ်ရာ	ကျား + မ	၁	၁၅၀၀၀၀၀၀	၁၂၂

ဥက္ကဋ္ဌ ၊ ကျေးရွာစီမံကိန်းအထောက်အကူပြုကော်မတီမှအတည်ပြုသည်။

အမည် ဦးကျော်စွာ လက်မှတ်  ၀၃.၉.၂၀၁၆



ပုံစံ ၈-၃ ကျေးရွာဖွံ့ဖြိုးရေး ဦးစားပေးအစီအစဉ် (Form PC 3)

လယ်ညွှန်ရွက်၊ အဆင့် (၃) ကျေးရွာမှော်မှန်းချက်အစည်းအဝေး ပြီးဆုံးသောအခါ ကျေးရွာပီမံကိန်း အထောက်အကူပြုကော်မတီသည် လူထုစည်းရုံးရေးမှူးအကူအညီဖြင့် ဤပုံစံကိုပြည့်စုံအောင် ဖြည့်သွင်းရမည်။ အားလုံးသော အခက်အခဲအတားအဆီးများ၊ ဖွံ့ဖြိုးမှုဦးစားပေးအစီအစဉ်များ၊ လူထုပဟိုပြုပီမံကိန်း၏ ရန်ပုံငွေအရင်းအမြစ်နှင့် မသက်ဆိုင်သည့် လုပ်ငန်းများအားလုံးကိုဖော်ပြရမည်။

လူထုစည်းရုံးရေးမှူး/ဝန်ထမ်း အမည် - ကျော်အောင်အောင်

နေ့စွဲ ၂၀၁၁.၇.၁၆ စက်ဝန်းအား အမှတ်ခြစ်ပါ (✓) စက်ဝန်း(၀) စက်ဝန်း (၂) စက်ဝန်း (၃) စက်ဝန်း (၄)

ပြည်နယ်/တိုင်း	ဦးနယ်	ကျေးရွာအုပ်စု	ကျေးရွာ
<u>မကွေး</u>	<u>ပင်လည်ဘူ</u>	<u>ကောစဒွန်</u>	<u>ခါလှာရွာ</u>

က. အခက်အခဲအတားအဆီးများအားဆွေးနွေးခြင်း - ယခုပတ်ရှိအခြေအနေတွင်ဤကျေးရွာဖွံ့ဖြိုးတိုးတက်ရေးအတွက် အဓိကအခက်အခဲအတားအဆီးများသည် မည်သည်များဖြစ်ပါသနည်း(အမျိုးသား/သမီး အနည်းဆုံးအခက်အခဲ ၅ ရပ်ဖော်ပြပါ)

အမျိုးသား အဖွဲ့မှတင်ပြသောအခက်အခဲအတားအဆီးများ	အမျိုးသမီး အဖွဲ့မှတင်ပြသောအခက်အခဲအတားအဆီးများ
၀ ကုန်စားကုန်	၀ ကုန်စားကုန်
၂ ဝမ်းဓာတ်ပါ	၂ ဝမ်းဓာတ်ပါ
၃ စိုက်ပျိုးရေး၊ နယ်ပယ်	၃ စိုက်ပျိုးရေး၊ နယ်ပယ်
၄ စာဖတ်စေခြင်း	၄ စာဖတ်စေခြင်း
၅ စပါးပျိုးသန့်	၅ စပါးပျိုးသန့်
သံဃာတော်အားစောင့်	သံဃာတော်အားစောင့်
ကျွန်းများစောင့်၊ စာစာပေကု	ကျွန်းများစောင့်၊ စာစာပေကု
ကျေးရွာပျိုးပျက်ကောင်	ကျေးရွာပျိုးပျက်ကောင်
ကျေးရွာပျက်	ကျေးရွာပျက်

ခ. မှော်မှန်းခြင်း- ဤကျေးရွာဖွံ့ဖြိုးတိုးတက်ရေးအတွက်နှောင့်ယှက်မည့် (၅) နှစ်အားရည်ရွယ်၍ ဆောင်ရွက်ရန်အတွက် မည်သည့်အရာများသည်အဓိကမှော်မှန်းချက်ဖြစ်သနည်း။

အမျိုးသားအဖွဲ့မှတင်ပြသောမှော်မှန်းချက်များ	အမျိုးသမီးအဖွဲ့မှတင်ပြသောမှော်မှန်းချက်များ
၀ ရှေးစာပျက်စီးခြင်း၊ ပါဏိတရဝေခွဲခြား	၀ မြစ်ဖျက်ခြင်း၊ ရေအောက်ကျခြင်း
၂ မြို့ခေါ်ရေး၊ မြို့မပြင်ဆင်မှု	၂ မြို့ခေါ်ရေး၊ မြို့မပြင်ဆင်မှု
၃ ကောစဒွန်ပျက်စီးခြင်း	၃ ပင်လယ်ရေအောက်ကျခြင်း
၄ မယ်သားအဖွဲ့အဖွဲ့ချုပ်	၄ ကျေးရွာ၊ နယ်ပယ်အဖွဲ့အစည်း
၅ ကျေးရွာအဖွဲ့အစည်း	၅ မြို့မပြင်ဆင်မှု၊ မြို့မပြင်ဆင်မှု
ကျေးရွာအဖွဲ့အစည်းများ	ကျေးရွာအဖွဲ့အစည်းများ
မယ်သားအဖွဲ့အဖွဲ့ချုပ်	မယ်သားအဖွဲ့အဖွဲ့ချုပ်
ကျေးရွာအဖွဲ့အစည်း	ကျေးရွာအဖွဲ့အစည်း



ဂ. ဤကျေးရွာ၏ လာမည့် (၃)နှစ်အတွက် ဦးစားပေး ဖွံ့ဖြိုးတိုးတက်မှု လုပ်ငန်း အစီအစဉ်များအားဖော်ပြပါ။
 (လူထုဝဟိုပြုစီမံကိန်း ရန်ပုံငွေအတွက် အဆိုပြုသော အစီအစဉ်များကိုဦးစားပေး အဆင့်အလိုက်ဖော်ပြပြီး ကျန် လူထုဝဟိုပြု စီမံကိန်း
 ရန်ပုံငွေအရင်းအမြစ်နှင့် မပတ်သက်သည့်အစီအစဉ်များလည်းဖော်ပြရန်ဖြစ်သည်)

ကျေးရွာအတွက်ဦးစားပေးဖွံ့ဖြိုးတိုးတက်မှု လုပ်ငန်းစဉ်များ	အဆိုပြုသူ (အမျိုးသားများ/ အမျိုးသမီးများ/ အမျိုးသား+အမျိုးသမီး)	လူထုဝဟိုပြုစီမံကိန်းအတွက် အဆိုပြုသည် (ဦးစားပေးအဆင့် အလိုက်ဖော်ပြပါ)	ခန့်မှန်း ကုန်ကျ ဝင်ရံ	အကျိုးခံစား ခွင့်ရှိသူခန့်မှန်းခြေ အရေအတွက်
၁။ ရေပေးစနစ်	မ+မ	၂		
၂။ အိမ်ခြေပေးစနစ်	မ+မ	၄	၃၀၀၀၀၀၀	၁၂၂
၃။ မြေယာပေးစနစ်	မ+မ	၆	၂,၀၀၀,၀၀၀	၆
၄။ ရေပေးစနစ်	မ+မ	၃	၂,၅၀၀,၀၀၀	၆
၅။ အိမ်ခြေပေးစနစ်	မ+မ	၁	၃,၀၀၀,၀၀၀	၆
၆။ အိမ်ခြေပေးစနစ်	မ+မ	၁	၅,၀၀၀,၀၀၀	၇

ဥက္ကဋ္ဌ၊ ကျေးရွာစီမံကိန်းအထောက်အကူပြုကော်မတီမှအတည်ပြုသည်။

အမည် ဦးကျော်စွာ လက်မှတ် [Signature] ၀၄.၆.၂၀၂၆

- ၇။ သစ်တောစိုက်ပျိုးရေး
- ၈။ ကျွန်း၊ မာရေ၊ ကမ္ဘာ့ဂေဟစနစ်
- ၉။ ကျေးရွာ သုံးပင်လုံးစောင့်
- ၁၀။ ကျေးရွာ အကျိုး



၁၂။ ပုံစံ ၈-၄ ကျေးရွာဖွံ့ဖြိုးရေးစီမံကိန်းလုပ်ငန်းခွဲရွေးချယ်ခြင်းပုံစံ

Received A. 2. 2016.

ပုံစံ ၈-၄ ကျေးရွာအုပ်စုစီမံကိန်းလုပ်ငန်းခွဲရွေးချယ်ခြင်းပုံစံ

လက်ညှိုးနှိပ်ရမည့် အုပ်စုအစားပြည်နယ်/ပြည်ထောင်စု/တိုင်း/မြို့နယ်/ကျေးရွာအုပ်စုအမည်	အရပ်အကွက် အမှတ်	အကျယ်အဝန်း (ဧက)	အခြေအနေအထား (အမျိုးအမည်)	အခြေအနေအထား (အမျိုးအမည်)	အခြေအနေအထား (အမျိုးအမည်)	အခြေအနေအထား (အမျိုးအမည်)	အခြေအနေအထား (အမျိုးအမည်)	အခြေအနေအထား (အမျိုးအမည်)	အခြေအနေအထား (အမျိုးအမည်)	အခြေအနေအထား (အမျိုးအမည်)	အခြေအနေအထား (အမျိုးအမည်)
၁	၁	၁	၁	၁	၁	၁	၁	၁	၁	၁	၁
၂	၂	၂	၂	၂	၂	၂	၂	၂	၂	၂	၂
၃	၃	၃	၃	၃	၃	၃	၃	၃	၃	၃	၃
၄	၄	၄	၄	၄	၄	၄	၄	၄	၄	၄	၄
၅	၅	၅	၅	၅	၅	၅	၅	၅	၅	၅	၅

စာရင်းအုပ်စုအမည်: ...

ရွေးချယ်ရမည့် အုပ်စုအမည်: ...

ရွေးချယ်ရမည့် အုပ်စုအမည်: ...



လက်ညွှန်ရက်၊ ကျေးရွာအုပ်စုစီမံခန့်ခွဲရေးအဖွဲ့သည် အစည်းအဝေးတွင် ဤပုံစံအား ပြည်ပုံစံဖြင့် ပြီးပါက ကျေးရွာအုပ်စုရှိ ငှက်ထောက်ရွေးဖမ်းချက်တွင် နောက်ဆက်တွဲအခြေစိုက်ထားရမည်။ CF အချက်အလက်များကို MIS သို့ ထည့်သွင်းရမည်။
 မေ့နေ့ ၂၅.၁၁.၂၀.၂၆

ကျေးရွာအမည်	ဆောင်ရွက်မည့် လုပ်ငန်းများ	အတိုင်းအတာ	ခရီးမန်း တိုက်ရိုက်အကျိုး ခံစားခွင့်ရှိသူများ	အဆိုပြုထားသည့် အကျိုးသက်သာမှု	ခရီးမန်းကုန်ကျစရိတ်		စုစုပေါင်း
					စီမံကိန်းမှ ထည့်သွင်းမှု	ကျေးရွာမှ ထည့်သွင်းမှု	
စောအောင်	ကျေးရွာအုပ်စု	L=18' b=5' h=2'	က=၁၂,၀၀၀	အကျိုးသက်သာမှု	၄၅,၀၀၀	အခြားထည့်သွင်းမှု (မော်ဂျစ်)	၄၅,၀၀၀
ကျေးရွာအုပ်စု	စီမံကိန်းအောက်တွင်	L=၁၀' b=၃' h=၂'	က=၆၆၂	အကျိုးသက်သာမှု	၅၂,၅၀၀	အခြားထည့်သွင်းမှု	၅၂,၅၀၀
ကျေးရွာအုပ်စု	စီမံကိန်းအောက်တွင်	L=18' b=5' h=2'	က=၁၅,၀၀၀	အကျိုးသက်သာမှု	၅၂,၅၀၀	အခြားထည့်သွင်းမှု	၅၂,၅၀၀
ကျေးရွာအုပ်စု	စီမံကိန်းအောက်တွင်	L=18' b=5' h=2'	က=၆၆၂	အကျိုးသက်သာမှု	၅၂,၅၀၀	အခြားထည့်သွင်းမှု	၅၂,၅၀၀

ကျေးရွာအုပ်စု စီမံကိန်းအဖွဲ့မှ ဦးစီးအဖွဲ့ဝင် ဦးအောင်အောင်အောင်
 လက်မှတ် _____ ရက်စွဲ ၂၀.၁၁.၂၀.၂၆



၁၃။ ပုံစံ ၈-၁၂။ အစည်းအဝေးတက်ရောက်သူစာရင်း

ပုံစံ - ၈-၁၂ - အစည်းအဝေးတက်ရောက်သူများ (FORM PC 12)

လက်ညှိုး၊ စီမံကိန်း အစည်းအဝေးအားလုံးတွင် အသုံးပြုရန်၊ လူထုစည်းရုံးရေးမှူးက ကျေးဇူးတင် ကျင်းပခင်းစဉ် စစ်ပေး၍
 ပုံစံ ၂ စီမံကိန်းစက်ဝန်းအချိန်ဇယားပါ အစည်းအဝေးတက်ရောက် သူများစာရင်းကို ဖြည့်သွင်းရန်
 စည်းရုံးရေးမှူးအမည် - **ဒေါ်ခင်အေးခင်**
 ရက်စွဲ၊ **၇.၁.၂၀၁၆** စီမံကိန်းစက်ဝန်းအမှတ်ဖြစ်ပါ (✓) စက်ဝန်း(၂)၊ စက်ဝန်း(၃)၊ စက်ဝန်း(၄) စက်ဝန်း(၅)

မြည်နယ်/ တိုင်းဒေသကြီး: **စစ်ကိုင်း** မြို့နယ်: **လင်းလျှော်** ကျေးရွာအုပ်စု: **ကျေးရွာ** ကျေးရွာ: **ဆီဖြူယာကျေးရွာ**

စဉ်	အမည်	ကျား (✓)	မ (✓)	အိမ်ထောင်စုကိုယ်စားလှယ် (✓)(၁)	လူမျိုး	လက်မှတ်
၁	ဒေါ်ကျော်စာ		✓	✓		
၂	ဒေါ်ညွန့်စိန်		✓	✓		ကျော်စာ
၃	ဒေါ်ကျော်စိန်		✓	✓		ညွန့်စိန်
၄	ဒေါ်အိမ်		✓	✓		ကျော်စိန်
၅	ဒေါ်ကျော်		✓	✓		အိမ်
၆	ဒေါ်ခင်ဝင်းမာ		✓	✓		မအေး
၇	ဒေါ်ခင်မာမာ		✓	✓		ခင်ဝင်းမာ
၈	ဒေါ်ကျော်စိန်		✓	✓		မအေး
၉	ဒေါ်အိမ်		✓	✓		ခင်ဝင်းမာ
၁၀	ဒေါ်ကျော်စာ		✓	✓		ကျော်စိန်
၁၁	ဒေါ်ခင်မာ		✓	✓		အိမ်
၁၂	ဒေါ်ကျော်စိန်		✓	✓		ကျော်စိန်
၁၃	ဒေါ်အိမ်		✓	✓		အိမ်
၁၄	ဒေါ်ခင်မာ		✓	✓		ခင်ဝင်းမာ
၁၅	ဒေါ်ကျော်စိန်		✓	✓		ကျော်စိန်
၁၆	ဒေါ်အိမ်		✓	✓		အိမ်
၁၇	ဒေါ်ကျော်စိန်		✓	✓		ကျော်စိန်
၁၈	ဒေါ်အိမ်		✓	✓		အိမ်

(၁) အိမ်ထောင်စုစီးဖြစ်ရန်မလိုပါ။ အမျိုးသား/အမျိုးသမီး အိမ်ထောင်စု တစ်စုကို ကိုယ်စားပြုသူမည်သူမဆို အမှတ်ဖြစ်ပါ။



ပုံစံ - ၈-၁၂ - အစည်းအဝေးတက်ရောက်သူများ (FORM PC 12)

လမ်းညွှန်၊ စီမံကိန်း အစည်းအဝေးအားလုံးတွင် အသုံးပြုရန်၊ လူထုစည်းရုံးရေးမှူးက ကျေးဇူးပြု၍ တွင်းဆင်းစဉ် စစ်ဆေး၍ ပုံစံ ၂ စီမံကိန်းတက်ရောက်မှုအချိန်ဇယားပါ အစည်းအဝေးတက်ရောက် သူများစာရင်းကို ပြည့်သွင်းရန်

စည်းရုံးရေးမှူးအမည်
ရက်စွဲ- 7. 1. 2016

စီမံကိန်းတက်ရောက်မှုအပုံစံဖြစ်ပါ (V)
 တက်ရောက်မှု (၂) မတက်ရောက်မှု (၃) တက်ရောက်မှု (၄) တက်ရောက်မှု (၅)

ပြည်နယ်/ တိုင်းဒေသကြီး: မန္တလေး ဗြိ.နယ်: ပုသိမ် ကျေးရွာအုပ်စု: ကော့ရွှေ ကျေးရွာ: ဆိုင်ယာဂါယာ

အစည်းအဝေးခေါင်းစဉ်

စဉ်	အမည်	ကျား (V)	မ (V)	အိမ်ထောင်စုကိုယ်စားလှယ် (V) (၁)	လူမျိုး	လက်မှတ်
၁	ဒေါ်စုစု	✓		✓	မအာ	
၂	ဒေါ်ကျော်မိ	✓		✓	မ	
၃	ဒေါ်စုစု	✓		✓	မ	
၄	ဒေါ်စုစု	✓		✓	မ	
၅	ဒေါ်စုစု	✓		✓	မ	
၆	ဒေါ်စုစု	✓		✓	မ	
၇	ဒေါ်စုစု	✓		✓	မ	
၈	ဒေါ်စုစု	✓		✓	မ	
၉	ဒေါ်စုစု	✓		✓	မ	
၁၀	ဒေါ်စုစု	✓		✓	မ	
၁၁	ဒေါ်စုစု	✓		✓	မ	
၁၂	ဒေါ်စုစု	✓		✓	မ	
၁၃	ဒေါ်စုစု	✓		✓	မ	
၁၄	ဒေါ်စုစု	✓		✓	မ	
၁၅	ဒေါ်စုစု	✓		✓	မ	
၁၆	ဒေါ်စုစု	✓		✓	မ	
၁၇	ဒေါ်စုစု	✓		✓	မ	
၁၈	ဒေါ်စုစု	✓		✓	မ	
၁၉	ဒေါ်စုစု	✓		✓	မ	
၂၀	ဒေါ်စုစု	✓		✓	မ	
၂၁	ဒေါ်စုစု	✓		✓	မ	
၂၂	ဒေါ်စုစု	✓		✓	မ	
၂၃	ဒေါ်စုစု	✓		✓	မ	
၂၄	ဒေါ်စုစု	✓		✓	မ	
၂၅	ဒေါ်စုစု	✓		✓	မ	
၂၆	ဒေါ်စုစု	✓		✓	မ	
၂၇	ဒေါ်စုစု	✓		✓	မ	
၂၈	ဒေါ်စုစု	✓		✓	မ	
၂၉	ဒေါ်စုစု	✓		✓	မ	
၃၀	ဒေါ်စုစု	✓		✓	မ	

စုစုပေါင်း

(၁) အိမ်ထောင်စုစီမံကိန်းမရှိပါ။ အမျိုးသား/အမျိုးသမီး အိမ်ထောင်စု တစ်စုကို ကိုယ်စားပြုသူမည်သူမဆို အမှတ်ခြစ်ပါ။



ပုံစံ - ၀-၁၂ - အစဉ်အစားထက်ရောက်သူများ (FORM PC 12)

လမ်းညွှန်၊ စီမံကိန်း၊ အစဉ်အစားထားလုံးတွင် အသုံးပြုရန် လူထုစည်းစုရေးမှူးက ကျေးရွာသို့ တွင်းဆင်းစဉ် စစ်ဆေးမှု ပုံစံ ၊ စီမံကိန်းထက်ဝန်းအချိန်ယဟာပါ အစဉ်အစားထက်ရောက် သူများစာရင်းကို ဖြည့်သွင်းရန်

စည်းစိမ်းရေးမှူးအမည် - **ဒေါ်ဖြူဖြူဖြူ**
 ရက်စွဲ၊ **၀၈.၁.၂၀၁၆**
 နယ်စပ်စီမံကိန်း/စီမံကိန်းအမှတ်ဖြစ်ပါ(✓)
 စီမံကိန်း(၂)၊ စီမံကိန်း(၃)၊ စီမံကိန်း(၄)
 ပြည်နယ်/ ဝိုင်းဒေသကြီး၊ မြို့နယ်၊ ကျေးရွာအုပ်စု၊ ကျေးရွာ
စစ်ကိုင်း၊ **ပင်လယ်ဘူး**၊ **ကောဇွန်း**၊ **ဆိုင်သာလေး**

အစဉ်အစားထစ်စဉ်

စဉ်	အမည်	ကျား (✓)	မ (✓)	အိမ်ထောင်စုကိုယ်စားလှယ်(✓) (၁)	လူဦး	ယက်မှတ်
၀၁	သက်စိုး	/		✓	၁၀၀	
၀၂	သက်စိုး	/		✓		
၀၃	သက်စိုး	/		✓		
၀၄	သက်စိုး	/		✓		
၀၅	သက်စိုး	/		✓		
၀၆	သက်စိုး	/		✓		
၀၇	သက်စိုး	/		✓		
၀၈	သက်စိုး	/		✓		
၀၉	သက်စိုး	/		✓		
၁၀	သက်စိုး	/		✓		
၁၁	သက်စိုး	/		✓		
၁၂	သက်စိုး	/		✓		
၁၃	သက်စိုး	/		✓		
၁၄	သက်စိုး	/		✓		
၁၅	သက်စိုး	/		✓		
၁၆	သက်စိုး	/		✓		
၁၇	သက်စိုး	/		✓		
၁၈	သက်စိုး	/		✓		
၁၉	သက်စိုး	/		✓		
၂၀	သက်စိုး	/		✓		

(၁) အိမ်ထောင်စုစီးစီးခြင်းနှင့်မလိုပဲ အမျိုးသား/အမျိုးသမီး အိမ်ထောင်စု တစ်စုကို ကိုယ်စားပြုသူမည်သူမဆို အမှတ်ခြင်းပါ။



ပုံစံ - ၈၁၂ - အစည်းအဝေးတက်ရောက်သူများ (FORM PC 12)

လယ်ညွှန်း၊ ဇီဝကိန်း အစည်းအဝေးအားလုံးတွင် အသုံးပြုရန်၊ လူထုစည်းရုံးရေးမှူးက ကျေးဇူးပြု၍ ကွင်းဆင်းစဉ် စစ်ဆေး၍
ပုံစံ ၂ ဇီဝကိန်းစက်ဝန်းအချိန်ဇယားပါ အစည်းအဝေးတက်ရောက် သူများစာရင်းကို ဖြည့်သွင်းရန်
မည်မျိုးရေးပျားအမည် - **ဒေါ်မခင်.မခင်**

ရက်စွဲ ၉-၂-၂၀၁၆ ဇီဝကိန်းစက်ဝန်းအမှတ်ဖြစ်ပါ (✓) [] စက်ဝန်း (၂) [] စက်ဝန်း (၃) [] စက်ဝန်း (၄) [] စက်ဝန်း (၅)

ပြည်နယ်/ တိုင်းဒေသကြီး စစ်ကိုင်း၊ မြို့နယ် ပင်လယ်ဘူ၊ ကျေးရွာအုပ်စု ကောဇ်ပြင်၊ ကျေးရွာ ဆိန်သာရွာ၊

အစည်းအဝေးခေါင်းစဉ်

စဉ်	အမည်	ကျား (✓)	မ (✓)	အိမ်ထောင်စုကိုယ်စားလှယ် (✓) ^(၁)	လူမျိုး	လက်မှတ်
၀၁	ဒေါ်ကြည်စွယ်	✓	✓	✓	ဗမာ	ကြည်စွယ်
၀၂	ဒေါ်စိုစို	✓	✓	✓	"	စိုစို
၀၃	ဒေါ်မမိ	✓	✓	✓	"	မမိ
၀၄	ဒေါ်စိုစို	✓	✓	✓	"	စိုစို
၀၅	ဒေါ်မခင်	✓	✓	✓	"	မခင်
၀၆	ဒေါ်ခင်အေး	✓	✓	✓	"	ခင်အေး
၀၇	ဒေါ်ခင်အေး	✓	✓	✓	"	ခင်အေး
၀၈	ဒေါ်ခင်အေး	✓	✓	✓	"	ခင်အေး
၀၉	ဒေါ်ခင်အေး	✓	✓	✓	"	ခင်အေး
၁၀	ဒေါ်ခင်အေး	✓	✓	✓	"	ခင်အေး
၁၁	ဒေါ်ခင်အေး	✓	✓	✓	"	ခင်အေး
၁၂	ဒေါ်ခင်အေး	✓	✓	✓	"	ခင်အေး
၁၃	ဒေါ်ခင်အေး	✓	✓	✓	"	ခင်အေး
၁၄	ဒေါ်ခင်အေး	✓	✓	✓	"	ခင်အေး
၁၅	ဒေါ်ခင်အေး	✓	✓	✓	"	ခင်အေး
၁၆	ဒေါ်ခင်အေး	✓	✓	✓	"	ခင်အေး
၁၇	ဒေါ်ခင်အေး	✓	✓	✓	"	ခင်အေး
၁၈	ဒေါ်ခင်အေး	✓	✓	✓	"	ခင်အေး
၁၉	ဒေါ်ခင်အေး	✓	✓	✓	"	ခင်အေး
၂၀	ဒေါ်ခင်အေး	✓	✓	✓	"	ခင်အေး

(၁) အိမ်ထောင်စုကိုယ်စားလှယ်ဖြစ်ရန်မလိုပါ။ အမျိုးသား/အမျိုးသမီး အိမ်ထောင်စု တစ်စုကို ကိုယ်စားပြုသူမည်သူမဆို အမှတ်ဖြစ်ပါ။



ဆုံးဖြတ်ချက်များ။

ဆုံးဖြတ်ချက်(၁) ကမ္ဘာ့ သမိုင်း၊ စာအုပ်၊ ဥက္ကဋ္ဌ၊ တာဝန်၊ ဝတ္တရား၊ စွမ်းဆောင်ရည်
တို့ကို မြှင့်တင်ပေးရန် ။

ဆုံးဖြတ်ချက်(၂) စေတနာ့ဝန်ထမ်း မြှင့်တင်မှု / တာဝန်ပေးမှု / တာဝန်ပေးမှုရရှိရန်။

သဘောတူညီချက်များ။

(၁) ဦးစားပေးဆောင်ရွက်ရန် တစ်ကွာလုံး ညှိညွှန်မှုက သဘောတူညီ

(၂) စွန့်စားရန်၊ ကျင့်သုံးသော၊ စွန့်စားမှုစီစဉ်ပေးရန်။

(၃)

(မှတ်တမ်းတင်)

အောင်မြင်စွာ

လူထုစည်းရုံးရေးဦးစီးဌာန



ဆုံးဖြတ်ချက်များ။

ဆုံးဖြတ်ချက်(၁) ကျေးရွာဖွံ့ဖြိုးရေးကော်မရှင်ကွဲလွဲမှုများကို ကျေးရွာများတွင် တစ်နှစ်တစ်
ညွှန်တည်း သဘောတူ ဆုံးဖြတ်ခြင်း။

ဆုံးဖြတ်ချက်(၂) ဤစီမံခန့်ခွဲမှုကွဲလွဲမှုများကို ဆန်းစစ်ဖွဲ့စည်းဆောင်ရွက် ဆုံးဖြတ်ခြင်း။

သဘောတူညီချက်များ။

(၁) ကျေးရွာ၊ မြို့နယ်၊ မြို့နယ်တစ်ခုတည်း။

(၂) လူမှုပတ်ဝန်းကျင်၊ ကျန်းမာရေး၊ စီးပွားရေး၊ စာပေ၊ စာအုပ်တိုက်တို့ကို

(၃)

(မှတ်တမ်းတင်)
ဦးအောင်
လူမှုဝန်ထမ်းဦးစီးဌာန



၁၅။ ကဏ္ဍအလိုက် အခက်အခဲမှတ်တမ်း

ကဏ္ဍအလိုက် ဦးစားပေးပွဲပြီးရေးလုပ်ငန်းစဉ်များ ဆိုင်ပဒါဒါဒါဒါဒါ

မှရင်းအား ကျေးဇူးပွဲပြီးရေးအထောက်အကူပြုကော်မတီတွင် ထားရှိရပါမည်။ အခြားဌာနများနှင့် ညှိနှိုင်းရန်အတွက် ပိတ္တူစာား

အဆင့်	လုပ်ငန်း	အဆိုပြုသူ	လ/နှစ်	လုပ်ဆောင်မည့်သူ	ပြင်ပမှ ထောက်ပံ့ပေးသူ	
အခြေခံအထောက်အပံ့	၀	ကျေးဇူးတင်ဆင်းစာပေစာပေ	၀ ကျား ၀ မ	၀၆/၂၀၁၆	ကော်မရှင်	
	၂	ကွဲကွဲစားစား	၀ ကျား ၀ မ	၀၆/၂၀၁၆	ကျေးဇူးတင်	
	၃	ကျေးဇူးတင်ဆင်းစာပေစာပေ	၀ ကျား ၀ မ	၀၆/၂၀၁၆	၂	
	၄	ကျေးဇူးတင်ဆင်းစာပေစာပေ	၀ ကျား ၀ မ	၀၆/၂၀၁၆	၂	
	၅	ကျေးဇူးတင်ဆင်းစာပေစာပေ	၀ ကျား ၀ မ	၀၆/၂၀၁၆	၂	
အထောက်အကူပေးလုပ်ငန်း/ပိုက်လိုရေး	၀	ကွဲကွဲစားစား	၀ ကျား ၀ မ	၀၆/၂၀၁၇	၂	
	၂	ကွဲကွဲစားစား	၀ ကျား ၀ မ	၀၆/၂၀၁၇	၂	
	၃	ကွဲကွဲစားစား	၀ ကျား ၀ မ	၀၆/၂၀၁၇	၂	
	၄	ကွဲကွဲစားစား	၀ ကျား ၀ မ	၀၆/၂၀၁၇	၂	
	၅	ကွဲကွဲစားစား	၀ ကျား ၀ မ	၀၆/၂၀၁၇	၂	
ပေးပို့ရန်အတွက် အထောက်အကူပေးလုပ်ငန်း	၀	ကွဲကွဲစားစား	၀ ကျား ၀ မ	၀၆/၂၀၁၈	၂	
	၂	ကွဲကွဲစားစား	၀ ကျား ၀ မ	၀၆/၂၀၁၇	၂	
	၃	ကွဲကွဲစားစား	၀ ကျား ၀ မ		
	၄	ကွဲကွဲစားစား	၀ ကျား ၀ မ		
	၅	ကွဲကွဲစားစား	၀ ကျား ၀ မ		
အခြား	၀	ကျေးဇူးတင်ဆင်းစာပေစာပေ	၀ ကျား ၀ မ	၀၆/၂၀၁၈		
	၂	ကျေးဇူးတင်ဆင်းစာပေစာပေ	၀ ကျား ၀ မ	၀၆/၂၀၁၇		
	၃	ကျေးဇူးတင်ဆင်းစာပေစာပေ	၀ ကျား ၀ မ		
	၄	ကျေးဇူးတင်ဆင်းစာပေစာပေ	၀ ကျား ၀ မ		
	၅	ကျေးဇူးတင်ဆင်းစာပေစာပေ	၀ ကျား ၀ မ		



၁၆။ ကျေးရွာဖွံ့ဖြိုးရေးစီမံချက်အရည်အသွေးထိန်းချုပ်မှု (Checklist for VDP)

ထိန်းချုပ်သူ-

ရက်စွဲ-

ရွာ-
မြို့နယ်-

VDP ရက်စွဲ-
ကျေးရွာအုပ်စု-

(၁) VDP စာရွက်စာတမ်းပြီးဆုံးမှုကို စစ်ဆေးပါ။ (OM အရ)

- မျက်နှာဖုံး (အဖုံး)
- မာတိကာ
- ကျေးရွာအခြေခံ Data
- PSA အကျဉ်းချုပ်နှင့် PRA လုပ်ငန်းစဉ်
- အမျိုးသား/အမျိုးသမီးအဖွဲ့များ၏ အခက်အခဲများ
- ကျေးရွာမျှော်မှန်းချက် (ဆွေးနွေးချက်ရလဒ်)
- အမျိုးသား/အမျိုးသမီးအဖွဲ့များသဘောတူထားသည့် နောင်လေးနှစ်အတွက် ဦးစားပေးလုပ်ငန်းများစာရင်း (အခြေခံအဆောက်အအုံ၊ အသက်မွေးမှု၊ ပညာရေး၊ လူမှုရေးထိန်းသိမ်းမှု....)

နောက်ဆက်တွဲများ-

- လူမှုရေးအကဲဖြတ်မှု စာရွက်စာတမ်းခါတ်ပုံနှင့် PRA လုပ်ငန်းစဉ် (ဖြစ်နိုင်လျှင်)၊ မြေပုံများ ပါရမည်။ စည်းစိမ်ပိုင်ဆိုင်မှုအဆင့်၊ venn ပုံ...
- ကျေးရွာစီမံကိန်းရေးဆွဲရေးအစည်းအဝေးမိတ္တူ
- ကျေးရွာ၏အချက်အလက် (PC 1 ပုံစံ)
- ကျေးရွာမျှော်မှန်းချက်

(၂) လူမှုရေးအကဲဖြတ်မှုအရည်အသွေးနှင့် VDP စစ်ဆေးပါ။

- VDP တွင်ပါဝင်သောဦးရေ (အမျိုးသား/အမျိုးသမီး)- |
- လူမှုရေးအကဲဖြတ်မှုအရည်အသွေးနှင့် VDP အတွက် ရက်ပေါင်း-
- PRA ပစ္စည်းများ အသုံးပြုသည့် အရေအတွက်-
- ပါဝင်သောဦးရေနှင့် လုပ်ငန်းများ မှတ်တမ်းတင်ခြင်း (အစည်းအဝေးမှတ်တမ်း၊ အဖွဲ့ခါတ်ပုံ၊ တိုင်းရင်းသားအနည်းစုနှင့် ထိခိုက်လွယ်သော အဖွဲ့များ)
 - အလွန်ကောင်း
 - ကောင်း
 - ညံ့
- လုပ်ငန်းများ မှတ်တမ်းတင်ခြင်းနှင့် အမျိုးသမီးအဖွဲ့အစည်းအဝေး၏ရလဒ် အားခွဲခြားပေးထားသလား။
 - ရှိ
 - မရှိ
- စီမံကိန်းအရေအတွက် (အမျိုးသား/အမျိုးသမီးရွေးချယ်မှုအရေအတွက်)- |
- PRAနှင့်သက်ဆိုင်သောအခြား စီမံကိန်းအရေအတွက် (အမျိုးသား/အမျိုးသမီးရွေးချယ်မှုအရေအတွက်)- |