

ပြည်ထောင်စုသမ္မတ မြန်မာနိုင်ငံတော် အစိုးရ
စိုက်ပျိုးရေး၊ မွေးမြူရေးနှင့်ဆည်မြောင်းဝန်ကြီးဌာန
ကျေးလက်ဒေသဖွံ့ဖြိုးတိုးတက်ရေး ဦးစီးဌာန
ပင်လည်ဘူးမြို့နယ်



လူထုပဟိုပြုစီမံကိန်း
National Community Driven Development Project
(NCDDP)



ကျေးရွာဖွံ့ဖြိုးရေးအစီအစဉ်
Village Development Plan (VDP)
သာစည်ကျေးရွာ ၊ ကင်းပန်းအုပ်စု

၂၀၁၆ ခုနှစ်

ပင်လည်ဘူးမြို့



မာတိကာ

၁။ပင်လည်ဘူးမြို့နယ်မြေပုံ 2

၂။ကျွန်းတောအုပ်စုမြေပုံ 3

၃။ကျေးရွာအုပ်စုတွင်ပါဝင်သောကျေးရွာစာရင်းများ 4

၄။ကျေးရွာအခြေခံအချက်အလက်များ 4

၅။လူထုပူးပေါင်းပါဝင်သောလူမှုဆန်းစစ်ခြင်းနှင့်အကဲဖြတ်ခြင်းလုပ်ငန်းစဉ် (PSA/PRA) အကျဉ်းချုပ် 6

၆။ကျေးရွာဖွံ့ဖြိုးရေးအစီအစဉ်အတွက်အသုံးပြုခဲ့သော PRA tools များနှင့်တစ်ခုချင်းစီအတွက်သုံးသပ်ချက်များ ... 8
 **Error! Bookmark not defined.**

၇။ကော်မတီဝင်များရွေးချယ်ခြင်းနှင့်ကျေးရွာဖွံ့ဖြိုးရေးအစီအစဉ်ဆောင်ရွက်မှုမှတ်တမ်းဓါတ်ပုံများ 30

၈။ကော်မတီဝင်များစာရင်း 35

၉။ပုံစံ-၁။ကျေးရွာအချက်အလက် 36

၁၀။ပုံစံ-၂။စီမံကိန်းစက်ဝန်းအချိန်ဇယား 38

၁၁။ပုံစံ-၃။ကျေးရွာဖွံ့ဖြိုးရေးဦးစားပေးအစီအစဉ် 40

၁၂။ပုံစံ-၄။ကျေးရွာဖွံ့ဖြိုးရေးစီမံကိန်းလုပ်ငန်းခွဲရွေးချယ်ခြင်းပုံစံ 44

၁၃။ပုံစံ-၅။အစည်းအဝေးတက်ရောက်သူစာရင်း 47

၁၄။အစည်းအဝေးမှတ်တမ်းများ 49

၁၅။ကဏ္ဍအလိုက်အခက်အခဲမှတ်တမ်း 53

၁၆။ကျေးရွာဖွံ့ဖြိုးရေးစီမံချက်အရည်အသွေးထိန်းချုပ်မှု (Checklist for VDP) 56



၁။ ပင်လည်ဘူးမြို့နယ် မြေပုံ

စစ်ကိုင်းတိုင်းဒေသကြီး၊ ကသာခရိုင် ပင်လည်ဘူးမြို့နယ် UTM မြေပုံ

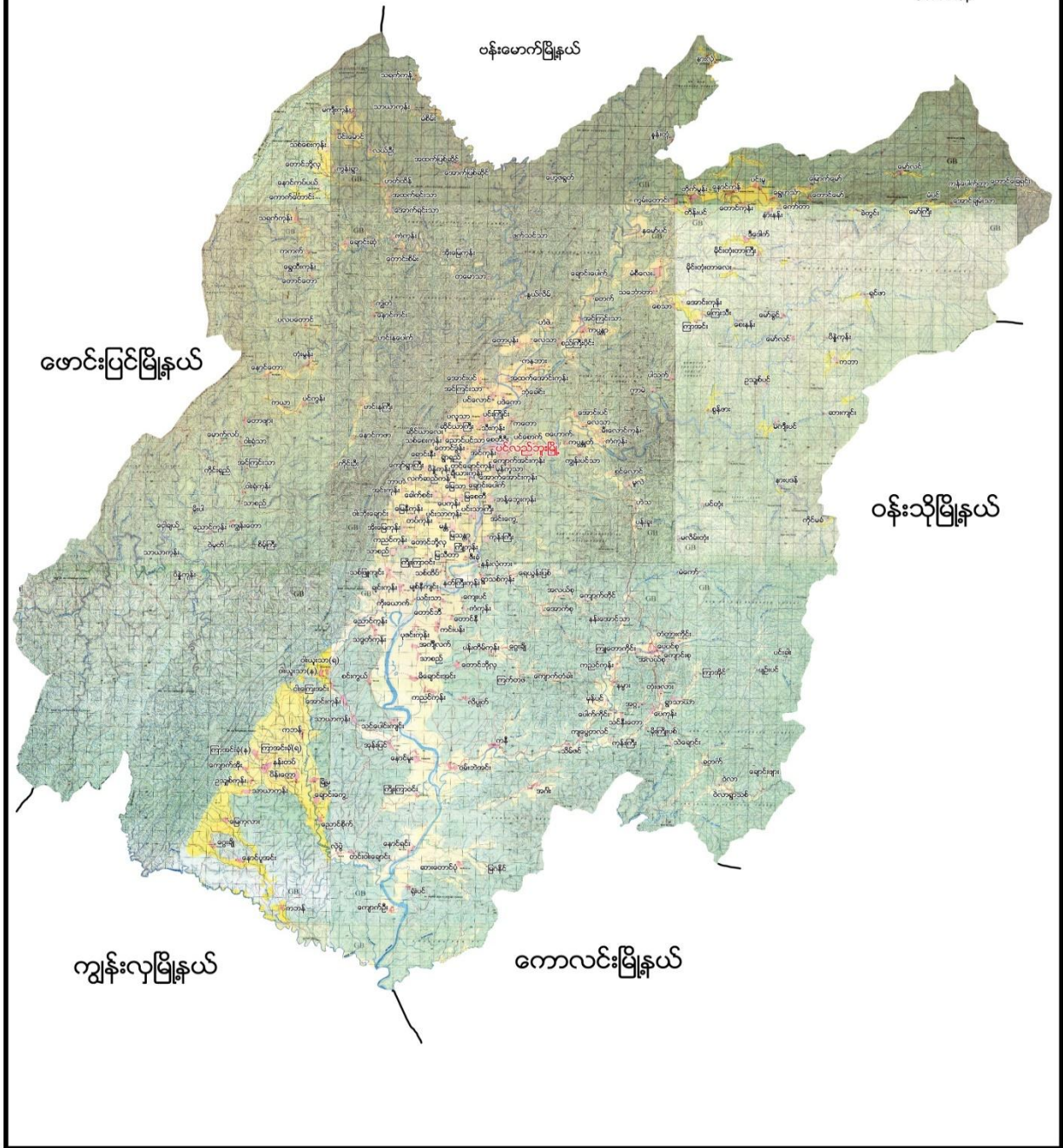



၂။ ကင်းပန်းအုပ်စုမြေပုံ

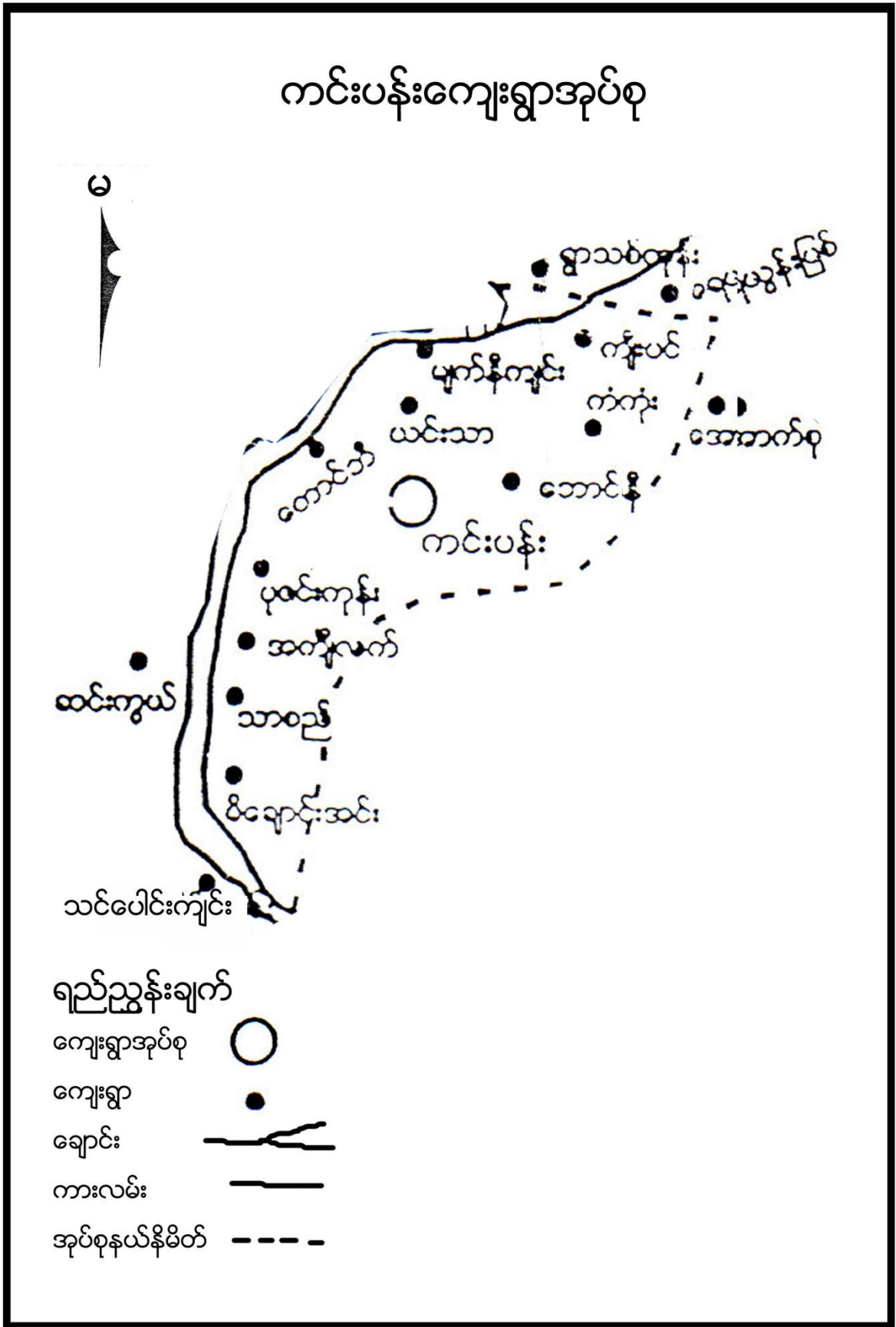



၃။ ကျေးရွာအုပ်စုတွင်ပါဝင်သော ကျေးရွာစာရင်းများ

ကျေးပင်၊ ကံကုန်း၊ တောင်နီ၊ တောင်ဘီ၊ ယင်းသာ၊ မျက်နီကျင်း၊ ပုဇင်းကုန်း၊ သာစည်၊ အကျီ၊ လက်၊ မိကျောင်းအင်း၊ ကင်းပန်း ကျေးရွာတို့ ပါဝင်ပါသည်။

၄။ ကျေးရွာအခြေခံအချက်အလက်များ

၁။ ကျေးရွာသမိုင်းအကျဉ်း

သာစည်ကျေးရွာသည် ယခင်က အိမ်ခြေ (၁၂) ခန့်ဖြင့် စတင်ခဲ့ကြသည်။ ယခုအချိန်မှာ မျက်နီကျင်းရွာ၊ ကင်းပန်းရွာ၊ ကိုးယောက်ရွာ၊ ယင်းသာရွာ၊ မံပင်ရွာ၊ မိချောင်းရွာ စသည်ဖြင့် စုပေါင်း၍ တည်ထောင်ခဲ့ကြသည်။ စုပေါင်းရွာကလေးဖြစ်၍ ပညာရေးမှာ အကျီ^၀ လက်ရွာသို့ မူလတန်း ပညာသင်ယူကြရသည်။ အလယ်တန်းကို မိချောင်းအင်းရွာသို့ သွားရောက်ပညာသင်ကြရသည်။ ကျန်းမာရေးမှာလဲ မိချောင်းအင်းရွာသို့ သွားရောက်ဆေးကုသခဲ့ရသည်။ လက်ရှိအခြေအနေထိ ပညာရေးကျန်းမာရေးအခက်အခဲရှိပါသည်။ ရှေးအခါက ရွာအမည်မှာ ကြောက်စောင်းကုန်းဟု ခေါ်ပါသည်။ ယခုအချိန်မှာ သာစည်ရွာဟု ခေါ်ပါသည်။ တရွာလုံး ဗုဒ္ဓဘာသာကိုးကွယ်ကြပါသည်။ ရွာနှင့် ပင်လည်ဘူးသို့ သွားလာရေးအလွန်ခက်ခဲပါသည်။

ထူးခြားဖြစ်စဉ်

မရှိပါ

၂။ လူနည်းစုလူမျိုးစုအိမ်ထောင်စု

မရှိပါ



၃။ ကျေးရွာအတွင်းရှိ စုစုပေါင်းအိမ်ထောင်စု

အမျိုးအစား	အိမ်ထောင်စု	ကျား	မ	စုစုပေါင်း
ဗမာ	၃၅	၇၇	၇၂	၁၄၉

၄။ ထိခိုက်လွယ်အုပ်စု

ထိခိုက်လွယ်အုပ်စု	အိမ်ထောင်စု	ကျား	မ	စုစုပေါင်း
သက်ကြီး	၅	၁	၄	၅
မြေယာမဲ့	၇	၁၁	၁၇	၂၈
မသန်စွမ်း	-	-	-	-

၅။ အဓိကစီးပွားရေးလုပ်ငန်းများ

စိုက်ပျိုးရေး	မွေးမြူရေး	အသေးစားစီးပွားရေး	အခြား
စပါး	ကျွဲ	ရွှေ့လုပ်ငန်း	ဈေးဆိုင်(၂)ဆိုင်
နှမ်းစိုက်	နွား		
	ဝက်		
	ကြက်		

၆။ ကျေးရွာအတွင်းအဓိက ပိုင်ဆိုင်မှုများ

ကျေးရွာပိုင်ဆိုင်မှုများ	စိုက်ပျိုးမြေ	စားကျက်မြေ	သစ်တောမြေ	သဲ/ကျောက်ရရှိမှု	ရေတွင်း/ရေကန်	စက်ရေတွင်း
အရေအတွက်	၁၀၁ဧက	၇၀ဧက	၈-ဧက	ရှိ	၂၃ / ၁	မရှိ
ကျေးရွာပိုင်ဆိုင်မှုများ	ကား	ထော်လာဂျီ	စပါးကြိတ်စက်	ခြွေလှေ့စက်	အသေးစားဆည်	ဈေးဆိုင်
အရေအတွက်	-	၁	-	-	-	၂

၇။ ကျေးရွာအတွင်းအခြားပိုင်ဆိုင်မှုများ

ကျေးရွာပိုင်ဆိုင်မှုများ	ရေတင်စက်	လယ်ထွန်စက်	ထွန်ထယ်	ကျွဲ	နွား
အရေအတွက်	၁၀	၂၈	၂၈	၆	၁၅၀
ကျေးရွာပိုင်ဆိုင်မှုများ	ဝက်	ဆိုင်ကယ်	ကျွမ်းကျင်လုပ်သား	လုပ်သား	
အရေအတွက်	၅၀	၁၇	၁	၂၀	

၈။ အခြားကျေးရွာရှိအသုံးပြုနိုင်သော အရင်းအမြစ်/အချက်အလက်များ

အရင်းအမြစ်	ဆေးခန်း	အ.လ.က/အ.ထ.က	ဈေး	ကျွမ်းကျင်လုပ်သား	လုပ်သား	မြေတူးစက်	လမ်းကြိတ်စက်
အရေအတွက်	၁	/ ၁	-	၁	ရှိ	-	-



၅။ လူထုပူးပေါင်းပါဝင်သော လူမှုဆန်းစစ်ခြင်း နှင့် အကဲဖြတ်ခြင်း လုပ်ငန်းစဉ် (PSA/PRA) အကျဉ်းချုပ်

စဉ်	အကြောင်းအရာ	ရက်စွဲ	ဦးတည်အုပ်စု	တက်ရောက်သူ			အဓိက ဆွေးနွေးချက်များ
				ကျား	မ	ပေါင်း	
၁	လူမှုစီးပွားအဆင့် သတ်မှတ်ခြင်း (Wealth Ranking)	၂၅-၁-၁၆	ချမ်းသာ၊ အလယ်အလတ်၊ နွမ်းပါး၊ အလွန်နွမ်းပါးအုပ်စုများ	၁၄	၂၂	၃၆	ကျေးရွာလူမှုစီးပွားအုပ်စုများခွဲခြားသတ်မှတ်နိုင်ရေးအတွက် အခြေခံစံနှုန်းများ သတ်မှတ်ခြင်း၊ ကျေးရွာသားများနှင့် အများသဘောတူ ခွဲခြားသတ်မှတ်ခြင်း
၂	ရာသီခွင်ပြပြက္ခဒိန် (Seasonal Calendar)	၂၅-၁-၁၆	ကော်မတီဝင်၊ အမျိုးသမီး၊ အမျိုးသားများ	၁၀	၅	၁၅	ရာသီဥတု၊ စိုက်ပျိုးသီးနှံများ၊ လယ်ယာလုပ်ငန်းများ၊ နေ့စားလုပ်ငန်းများ၊ မွေးမြူရေးလုပ်ငန်းများ၊ ဝမ်းစာဖူလုံမှု နှင့် ပွဲတော်များ
၃	ကျေးရွာလူမှုရေးပြ၊ သယံဇာတပြမြေပုံ (Social Map/Resource Map)	၂၆-၁-၁၆	ရပ်မိရပ်ဖ၊ ကော်မတီဝင်များ	၄	၅	၉	အိမ်အမျိုးအစားများ၊ အခြေခံအဆောက်အဦများ၊ လမ်းပန်းဆက်သွယ်ရေးအခြေအနေ လယ်ယာမြေများ၊ မြစ်ချောင်းများ၊ ရေတွင်း၊ ရေကန်များ၊ သစ်တောများ
၄	ပြဿနာသစ်ပင် (Problem Tree)	၂၆-၁-၁၆	အမျိုးသားများကော်မတီဝင်များ	၁၄	-	၁၄	ဆွေးနွေးထားသော အခြေခံအဆောက်အဦများနှင့် သက်မွေးဝမ်းကျောင်းလုပ်ငန်းများ၊ ကျန်းမာရေး၊ ပညာရေး။
၅	ပြဿနာသစ်ပင် (Problem Tree)	၂၆-၁-၁၆	အမျိုးသမီးကော်မတီဝင်များ	-	၂၂	၂၂	ဆွေးနွေးထားသော အခြေခံအဆောက်အဦများနှင့် သက်မွေးဝမ်းကျောင်းလုပ်ငန်းများ
၆	ကျေးရွာ၏ (၅)နှစ်စာ ဦးစားပေးအစီအစဉ် ပြဇယား (Metric Ranking)	၂၅-၁-၁၆	အမျိုးသားအုပ်စု၊ အမျိုးသမီးအုပ်စု၊ လူငယ်အုပ်စု၊ ရပ်မိရပ်ဖအုပ်စု	၁၄	၂၂	၃၆	အကျိုးပြုဦးရေ၊ အကျိုးခံစားခွင့် နှင့် အဓိက လိုအပ်ချက်များပေါ် မူတည်၍ ဆုံးဖြတ်သည်။



၇	အဖွဲ့အစည်းချိတ်ဆက်ပုံ (Venn Diagram)	၂၇-၁-၁၆	ကျေးရွာအုပ်ချုပ်ရေး အဖွဲ့၊ ကျေးရွာစီ/ထောက်အဖွဲ့	၅	၅	၁၀	ကျေးရွာတွင်းရှိ အဖွဲ့အစည်းများနှင့် မည်သို့သောလုပ်ငန်းများအတွက် မည်သည့်အဖွဲ့များချိတ်ဆက်လုပ်ကိုင်မှု
၈	ပင့်ကူအိမ်ကွန်ယက် (Spider Web)	၂၈-၁-၁၆	အမျိုးသားများ နှင့် အမျိုးသမီးများ	၁၄	၂၂	၃၆	အမျိုးသားများ နှင့် အမျိုးသမီးများ တန်းတူအခွင့်အရေး ရရှိမှု နှင့် မရရှိသည့် အကြောင်းအရင်းများ
၉	ပြဿနာ၊ အခွင့်အရေး၊ လက်ရှိအခြေအနေနှင့် ပြောင်းလဲမှု ညွှန်းကိန်း	၂၆-၁-၁၆	ကျေးရွာစီ/ထောက်အဖွဲ့၊ ကျေးရွာလူထု	၁၀	၁၁	၂၁	ပြဿနာ၊ အခွင့်အရေး၊ လက်ရှိအခြေအနေ ကိုသိရှိရန် နှင့် ပြောင်းလဲနိုင်သည်ပုံစံများ
၁၀	ကျေးရွာအိပ်မက်ပြ မြေပုံ (Dream Map)	၂၇-၁-၁၆	ကျေးရွာစီ/ထောက်အဖွဲ့၊ ကျေးရွာလူထု	၄	၅	၉	နောင်တစ်ချိန်တွင် ကျေးရွာတွင် ဖြစ်စေချင်သော/ မြင်စေချင်သော အရာများ ထည့်သွင်းရေးဆွဲခြင်း



၆။ ကျေးရွာဖွံ့ဖြိုးရေး အစီအစဉ်အတွက် အသုံးပြုခဲ့သော PRA tools များနှင့် တစ်ခုချင်းစီအတွက်သုံးသပ်ချက်များ

၁။ ကျေးရွာ၏လူမှုစီးပွားအဆင့်သတ်မှတ်ခြင်း (Wealth Ranking)

အဆင့်	အခြေခံစံနှုန်းများ/ ညွှန်းကိန်းများ	အိမ်ထောင်စု	ရာခိုင်နှုန်း
ချမ်းသာ	အိမ်အခြေအနေ- ခြေတံရှည်၊ သွပ်မိုး၊ ပျဉ်ထောင် မြေယာပိုင်ဆိုင်မှု- ၇ ဧကအထက် ကျွဲ၊ နွား- ၁၀ ကောင်အထက် အခြားပိုင်ဆိုင်မှု- ထွန်းစက်၊ ဆိုင်ကယ်၊ (အထက်တန်း၊ အလယ်တန်းကျောင်းသားရှိ)	၉	၂၅.၇%
အလယ်အလတ်	အိမ်အခြေအနေ- ထရံကာ၊ သွပ်မိုး၊ ချေတံရှည်အိမ် မြေယာပိုင်ဆိုင်မှု- ၅ ဧက ကျွဲ၊ နွား- ၅ ကောင် အခြားပိုင်ဆိုင်မှု- လှည်းဆိုင်ကယ်၊ (အလယ်တန်းကျောင်းနေအရွယ်ကျောင်းသား ရှိ)	၁၂	၃၄.၃%
နွမ်းပါး	အိမ်အခြေအနေ- ဝါးထရံကာ၊ သက်ကယ်မိုး၊ ထရံကာ၊ ချေတံရှည်အိမ် မြေယာပိုင်ဆိုင်မှု- ၅ ဧက နှင့် ၁ ဧကကြား ကျွဲ၊ နွား- ၂ ကောင်အောက် အခြားပိုင်ဆိုင်မှု- (မူလတန်းကျောင်းကျောင်းနေအရွယ်ကလေးရှိ)၊ ကျောင်းထားနိုင်	၇	၂၀%
အလွန်နွမ်းပါး	အိမ်အခြေအနေ- ဝါးထရံကာ၊ အင်ဖက်မိုး၊ အကာမလုံ မြေယာပိုင်ဆိုင်မှု- မရှိ ကျွဲ၊ နွား- မရှိ အခြားပိုင်ဆိုင်မှု- ကျောင်းနေအရွယ်ကလေးရှိ ကျောင်းမထားနိုင်	၇	၂၀%
စုစုပေါင်း		၃၅	၁၀၀%



သုံးသပ်ချက်

ရာသီဥတု-တပိုတွဲလ လယ်မှ စ၍ နယုန်လအထိ နွေရာသီဖြစ်ပါသည်။ နယုန်လ လယ် မှ စ၍ တော်သလင်း လအထိ မိုးရာသီ ဖြစ်ပါသည်။ သီတင်းကျွတ်လ မှ စတင်၍ တပိုတွဲလ လယ်အထိ ဆောင်းရာသီ ဖြစ်ပါသည်။

စိုက်ပျိုးရေး-ကဆုန်၊ နယုန်လတွင်စပါးစိုက်ပျိုးရန်ပျိုးထောင်ကြပြီးဝါဆို၊ဝါခေါင်လတွင်ကောက်စိုက်ကြပါသည်။ သခွား၊ပြောင်း၊နမ်း၊မြေပဲ၊အာလူး၊ကြက်သွန်အနည်းငယ်စိုက်ပျိုးကြသည်။ စိုက်ပျိုးရေးလုပ်ငန်းမှ တစ်နေ့ဝင်ငွေ ၃၀၀၀ ကျပ်၊ တစ်လ ဝင်ငွေ ၉၀၀၀ ကျပ် နှင့် တစ်နှစ်ဝင်ငွေ ၅၀၀၀၀ ကျပ် ရရှိပါသည်။

မွေးမြူရေး-မွေးမြူရေး လုပ်ငန်းများကို ရာသီမရွေးလုပ်ကိုင်ကြပါသည်။ လုပ်ငန်းခွင်အတွက် ကျွဲ၊ နွားများမွေးမြူပြီး အိမ်ခြေထက်ဝက်ခန့်မှာ ကြက်၊ဝက်များမွေးမြူကြပါသည်။

နေ့စားလုပ်ငန်း-ဝါဆို၊ဝါခေါင်လတွင် လယ်ယာလုပ်ငန်းခွင် များရှိခြင်းကြောင့် ဝင်ငွေရရှိပါသည်။ သီတင်းကျွတ်၊ တန်ဆောင်မုန်း နှင့် နတ်တော် လများတွင်စပါးရိတ်သိမ်းခြွေလှေ့ခြင်း လုပ်ငန်းများ ရှိခြင်းကြောင့် ဝင်ငွေရရှိပါသည်။ နေ့စားလုပ်ငန်းမှ တစ်နေ့ဝင်ငွေ၁၅၀၀ ကျပ်၊ တစ်လ ဝင်ငွေ ၃၀၀၀၀ကျပ် နှင့် တစ်နှစ်ဝင်ငွေ ၁၅၀၀၀၀ ကျပ် ရရှိပါသည်။

သဘာဝဘေးအန္တရာယ်။ သဘာဝဘေးအန္တရာယ်နဲ့ပတ်သက်၍ ကျေးရွာတွင်မရှိကြောင်း တွေ့ရသည်။

ဝမ်းစာဖူလုံမှု-ဝါခေါင်၊တော်သလင်း၊သီတင်းကျွတ်လများတွင် စပါးကုန်ချိန်ဖြစ်၍ဝမ်းစာဖူလုံမှုမရှိပါ။

အလုပ်သမားရှားပါးမှု- ကျေးရွာတွင် ကျွန်ကျင်လုပ်သား မရှိကြောင်းနှင့် လုပ်သားမှာမူ အလွန်ရှားပါးကြောင်း တွေ့ရသည်။

ပွဲတော်များ-တန်ခူးလတွင် သင်္ကြန်ပွဲတော်ပြုလုပ်ပါသည်။ ကဆုန်လတွင်ညောင်ရေသွန်းပွဲ၊ဝါဆိုလတွင် သင်္ကြန်ကပ်ပွဲတော်ရှိပါသည်။ သီတင်းကျွတ်လတွင် မီးထွန်းပွဲတော်ရှိပါသည်။ တန်ဆောင်မုန်းလတွင် ကထိန်ပွဲ၊ တပေါင်းလတွင် အလှူပွဲများရှိပါသည်။



၃။ ကျေးရွာလူမှုရေးပြမြေပုံ နှင့် သုံးသပ်ချက်





သုံးသပ်ချက်

လူနေထိုင်မှု ပုံစံ-သာစည်ကျေးရွာတွင် လူဦးရေ၁၄၉ ရောက်ရှိပြီး ဗမာ လူမျိုးများနေထိုင်ကြပြီး ဗုဒ္ဓဘာသာ ကိုးကွယ်ကြပါသည်။ကျေးရွာတွင် အဆင့်(၄) မျိုးနေထိုင်ကြပြီး လယ်ယာမြေကကို အဓိကထား လုပ်ကိုင်ကြ ပါသည်။အသေးစားအနေဖြင့် ရွှေလုပ်ငန်းကို လုပ်ကိုင်ကြပါသည်။

လမ်းပန်းဆက်သွယ်ရေး-သာစည်ကျေးရွာသည် လမ်းပန်းဆက်သွယ်ရေးအခြေအနေမှာ မြေသားလမ်း ဖြစ်ပါသည်။ရွာချင်းဆက်လမ်းများမှာလဲ မြေသားလမ်းများဖြစ်ပြီး ပထမနှစ်စီမံကိန်းတွင် ကျေးရွာတွင်း မြေသားလမ်းပြုလုပ်ဆောင်ရွက်ထားပါသည်။ရွာချင်းဆက်လမ်းများမှာ နွေ နှင့် ဆောင်းရာသီများတွင်ကောင်း မွန်သော်လည်း မိုးအခါလမ်းဆိုးပါသည်။

ကျန်းမာရေး-ကလေးမွေးဖွားခြင်းအတွက် အရပ်လက်သည်ရှိပါသည်။ အဓိကဆေးကုသမှုခံယူခြင်းကို အခြားကျေးရွာရှိကျေးလက်ဆေးပေးခန်းသို့သွားရောက်၍ ဆေးကုသမှုခံယူရပါသည်။ မိုးတွင်းကာလတွင် ပမ်းရောဂါ၊ငှက်ဖျားရောဂါများဖြစ်တက်သည်။

သောက်သုံးရေ-ကျေးရွာတွင် သောက်သုံးရေရားပါမှုမရှိပါ။ တစ်နှစ်ပတ်လုံး ရေလုံလောက်မှုရှိပါသည်။

အခြား-ရွာ၏အရှေ့ပိုင်းတွင် ဘုန်းကြီးကျောင်း၊ ဓမ္မာရုံ၊ ရှိပါသည်။ ရွာ၏အနောက်ဘက်တွင်စာသင်ကျောင်း သုဿန်ဇရပ်ရှိပါသည်။ပညာရေးနောက်နေးပါသည်။



၄။ကျေးရွာအရင်းအမြစ်ပြုပြင်မှုနှင့်သုံးသပ်ချက်

စစ်ကိုင်းတိုင်းဒေသကြီး၊ ကသာခရိုင်၊ ကသာမြို့နယ်၊ ကလေးကျေးရွာ
 သာယာဝတီမြို့နယ်

ကျေးရွာအရင်းအမြစ်ပြုပြင်မှု

သစ်ပင်
 ကျွန်း
 လမ်း
 ကျွန်း
 ကျွန်း



သုံးသပ်ချက်

ပတ်ဝန်းကျင်ရှိအရင်းအမြစ်များ-ရွာပတ်ဝန်းကျင်ရှိသစ်တောများမှာ ကျေးရွာပိုင်သစ်တောမဟုတ်ပါ။ ဦးပိုင်သစ်တောအနည်းငယ်သာရှိပါသည်။ကျေးရွာပတ်ပတ်လည်တွင် လယ်ယာမြေများ ပိုင်းရံထားပါသည်။ လယ်ယာမြေများမှာ မိုးရေခံလယ်ဖြစ်သည့်အတွက် တစ်သီးစားမိုးတွင်းခါသာစိုက်ပျိုးရပါသည်။

စီးပွားရေးလုပ်ကိုင်စားသောက်ရသောအရင်းအမြစ်-လယ်ယာမြေများအသုံးပြု၍ စပါး၊ပဲအမျိုးမျိုး၊နေကြာ၊နမ်း၊ စသည်တို့ကိုစိုက်ပျိုးနိုင်သည်။လယ်ယာမြေရှိသူများမှာ ပိုလျှံသောစပါးများကိုရောင်းချသုံးစွဲခြင်း လယ်ယာမြေများလုပ်ကိုင်ပြီးပါကပြင်ပသို့ ခရီးထွက်ခါ ငွေရှာခြင်းများသွားရောက်ပါသည်။ ဆင်းရဲနွမ်းပါးသူများမှာ လက်လုပ်လက်စားများ လည်းလုပ်ကိုင်စားသောက်ကြပါသည်။





အကြောင်းအရင်းများ/ အခက်အခဲများ

၁	ရွာတွင်းလမ်းမကောင်းခြင်း။	၂	ရွာချင်းဆက်လမ်း၊တံတားများမကောင်းခြင်း	၃	စာသင်ကျောင်းမရှိခြင်း
၄	စာကြည့်တိုက်မရှိခြင်း	၅	မွေးမြူရေး	၆	အိမ်တွင်မူ

အကျိုးဆက်များ

- ၁ သွားလာရခက်ခဲခြင်း၊ ခရီးကျန့်ကြာခြင်း
- ၂ တစ်ရွာနှင့်တစ်ရွာ ကြားသွားလာရခက်ခဲခြင်း
- ၃ ပညာရေးနောက်ကျခြင်း၊ တခြားရွားသွားရောက်သင်ယူရခြင်း
- ၄ ဗဟုသုတနည်းခြင်း၊ စဉ်းစာဉာဏ်နည်းခြင်း
- ၅ စီးပွားဖြစ်မွေးမြူသော်လည်း အရှုံ့ပေါ်ခြင်း
- ၆ ဝင်ငွေမရှိခြင်း၊ သက်ကြီးများ အလုပ်မရှိခြင်း

ဖြေရှင်းနည်းလမ်း

- ၁ ရွာတွင်းလမ်းဖောက်လုပ်ပေးခြင်း
- ၂ ရွာချင်းဆက်လမ်း၊တံတားများဖောက်လုပ်ပေးခြင်း
- ၃ စာသင်ကြောင်း အ.မ.က ဆောက်လုပ်ပေးခြင်း
- ၄ စာကြည့်တိုက်ဆောက်လုပ်ပေးခြင်း
- ၅ မွေးမြူရေးဆိုင်ရာသင်တန်းများကိုပေးခြင်း
- ၆ အိမ်တွင်းမူ လုပ်ငန်းသင်တန်းကျေး/လက် ဦးစီးဌာန စီမံကိန်းများနှင့် ချိတ်ဆက်ဆောင်ရွက်ရန်



၆။ အမျိုးသမီးများတင်ပြသော ပြဿနာသစ်ပင် နှင့် ဖြေရှင်းနည်းလမ်း

ခက်ကိုင်လွန်းသောကြောင့် / ကသာခရိုင် / ပင်လည်ဘူးခြံဒေသ / ကန်ပရာကုန်ပစ္စည်း
 ဘာဝသွင်ကျေးရွာ၏ အမျိုးသမီးရွယ်သူက သစ်ပင်ပုံ

ဘကျိုးသစ်

- ဆိုးကျွမ်းကြွင်း / အချိုးကျွမ်း
- လမ်းခရောင်းတာကြောင့် အစားပေးကြမ်းချို
- အသက်လေး ဖြစ်ခြင်း
- အသိအမှတ် မရှိခြင်း / ဆုံးမား ပေးသွားတာ
- သိမ်းခြင်း
- တစ်ခြား ဘွားများ ဘွားတစ်ခုမျှ ကာကွယ်
- များကျောင်း မညွှန်ချက်ခြင်း
- တစ်ခြားမှ လာရောက် လာ အသားပါ
- များဝယ်စားကြခြင်း / ထွက်ကြွေခြင်း
- အိမ်သို့မရောက် - စသေးစေ့များကစ လျော်ခြင်း
- ကေး / ဆိုက်ကယ် ဖြစ်လာမရှိတာကြောင့် တစ်ခြား
- များ / ဖွားမိရခြင်း

အဖြေရှင်းကုန်

- ရွာတွင်းလမ်း
- ရွာနားသစ်လမ်းကတော့ (စီမံကိန်းကမ်း)
- အခြေခံပုံစံ
- အ.မ.က စာသစ်ကဏ္ဍ
- ကေး / ဆိုက်ကယ် ဝတ်ဆင်
- ရွေးခြယ်
- မိမိတို့မှ ပျောက် သစ်တင်



အကြောင်းအရင်းများ/ အခက်အခဲများ

၁	ရွာတွင်းလမ်းမကောင်းခြင်း။	၂	ရွာချင်းဆက်လမ်း၊တံတားများမကောင်းခြင်း	၃	စာသင်ကျောင်းမရှိခြင်း
၄	စာကြည့်တိုက်မရှိခြင်း	၅	မွေးမြူရေး	၆	အိမ်တွင်မူ

အကျိုးဆက်များ

- ၁ သွားလာရခက်ခဲခြင်း၊ ခရီးကျန့်ကြာခြင်း
- ၂ တစ်ရွာနှင့်တစ်ရွာ ကြားသွားလာရခက်ခဲခြင်း
- ၃ ပညာရေးနောက်ကျခြင်း၊ တခြားရွားသွားရောက်သင်ယူရခြင်း
- ၄ ဗဟုသုတနည်းခြင်း၊ စဉ်းစာဉာဏ်နည်းခြင်း
- ၅ စီးပွားဖြစ်မွေးမြူသော်လည်း အရှုံ့ပေါ်ခြင်း
- ၆ ဝင်ငွေမရှိခြင်း၊ သက်ကြီးများ အလုပ်မရှိခြင်း

ဖြေရှင်းနည်းလမ်း

- ၁ ရွာတွင်းလမ်းဖောက်လုပ်ပေးခြင်း
- ၂ ရွာချင်းဆက်လမ်း၊တံတားများဖောက်လုပ်ပေးခြင်း
- ၃ စာသင်ကြောင်း အ.မ.က ဆောက်လုပ်ပေးခြင်း
- ၄ စာကြည့်တိုက်ဆောက်လုပ်ပေးခြင်း
- ၅ မွေးမြူရေးဆိုင်ရာသင်တန်းများကိုပေးခြင်း
- ၆ အိမ်တွင်းမူ လုပ်ငန်းသင်တန်းကျေး/လက် ဦးစီးဌာန စီမံကိန်းများနှင့် ချိတ်ဆက်ဆောင်ရွက်ရန်



၇။ ဦးစားပေးအစီအစဉ်ပြဇယား (Matrix Ranking)

ရေတွက်ပုံစံအတိုင်း အကောင်အထည်ဖော်ပါ။ မရလျှင် အကောင်အထည်ဖော်ခြင်း မရှိပါ။ (Matrix Ranking)

ကျေးဇူးပြု၍ အကောင်အထည်ဖော်ပါ။

စဉ်	၁	၂	၃	၄	၅	စုစုပေါင်းရမှတ်	ဦးစားပေးအစဉ်	စုစုပေါင်း
၁	၁	၁	၁	၁	၁	၅	၁	၅
၂	၂	၂	၂	၂	၂	၅	၂	၅
၃	၃	၃	၃	၃	၃	၅	၃	၅
၄	၄	၄	၄	၄	၄	၅	၄	၅
၅	၅	၅	၅	၅	၅	၅	၅	၅



စီမံကိန်းပထမနှစ်တွင် (ရွာတွင်းလမ်းပြုပြင်ခြင်း) ကို ရံပုံငွေ(၄၈၀၀၀၀၀)ကျပ်ဖြင့် ဆောက်လုပ်ပြီးစီးခဲ့ပါသည်။
စီမံကိန်းဒုတိယနှစ်တွင်-ကင်းပန်းကျေးရွာအုပ်စုတွင် ရွာပေါင်း ၁၁ ရွာရှိသဖြင့် ကျေးရွာများ၏လိုအပ်ချက်
အရ စီမံကိန်းဒုတိယနှစ်တွင် ၄ရွာ တတိယနှစ်တွင် ၄ရွာ စတုတ္ထနှစ်တွင် ၃ရွာလုပ်ဆောင်ကြရန်မဲခွဲဆုံးဖြတ်ရာ
သာစည်ကျေးရွာသည်စတုတ္ထနှစ်တွင် လုပ်ဆောင်ရန်ဆုံးဖြတ်ခဲ့ ကြပါသည်။





သုံးသပ်ချက်

ကျေးရွာအတွင်းရှိအဖွဲ့အစည်းများ

ကျေးရွာလူထုနှင့်အဖွဲ့အစည်းများ ချိတ်ဆက်ဆောင်ရွက်နေသည့် အနေအထားမှာ အုပ်ချုပ်ရေးအဖွဲ့၊ အမျိုးသား၊ အမျိုးသမီးများအဖွဲ့၊ မီးသတ်၊ ပြည်သူ့စစ်၊ ဂေါ်ပကာ၊ ကျေးရွာဖွံ့ဖြိုးတိုးတက်ရေးကျေးရွာအကျိုးပြုလုပ်ငန်းများချိတ်ဆက်ဆောင်ရွက်ကြပါသည်။

ကျေးရွာပြင်ပအဖွဲ့အစည်းများ

ကျေးရွာပြင်ပရှိအဖွဲ့အစည်းများနှင့်ချိတ်ဆက်ဆောင်ရွက်နေမှုအနေအထားမှာ မြို့နယ်အထွေထွေအုပ်ချုပ်ရေး ဦးစီးဌာန၊ ပညာရေးဌာန၊ ကျန်းမာရေးဌာန၊ ကျေးလက်ဒေသဖွံ့ဖြိုးတိုးတက်ရေးဦးစီးဌာန၊ မြို့နယ်မီးသတ်ဌာန၊ သမ၊ စိုက်ဘက်၊ လဝက၊ မြို့နယ်လှုပ်စစ်ဌာန၊ တိကျမြို့နယ်ရဲဌာန၊ လူထုဗဟိုပြုစီမံကိန်း၊ တိ/မွေးကုသစ်တော၊ သမ၊ စိုက်ပျိုးရေးနှင့်ချိတ်ဆက်ဆောင်ရွက်မှုရှိပြီး ကျေးရွာသားများအနေဖြင့် သက်ဆိုင်ရာ ကဏ္ဍအလိုက်လိုအပ်သော အကူအညီတောင်းခံမှုမှာ မရှိသလောက်နည်းပါးပါသည်။

အမျိုးသမီးကဏ္ဍ အစည်းအဝေးမှတ်တမ်း နှင့် စစ်ဆေးရမည့်အချက်များ

၁။ အမျိုးသမီးကဏ္ဍ အစည်းအဝေးမှတ်တမ်း

ကျေးရွာမိတ်ဆက်အစည်းအဝေးပြုလုပ်ရန် ဖိတ်ကြားရာတွင် အစည်းအဝေးတွင် အမျိုးသမီး အချိုးညီစွာ ပါဝင်ရန် သက်ဆိုင်ရာ ကော်မတီသို့ ပြောကြားခဲ့ပါသည်။ ပထမအကြိမ် မိတ်ဆက်အစည်းအဝေးတွင် အစည်းအဝေးတိုင်းတွင် အမျိုးသမီးများ အချိုးညီစွာ တက်ရောက်ရန် ပြောကြားခဲ့ပါသည်။ အစည်းအဝေးတိုင်းတွင်လည်း အမျိုးသမီးများမှ ပြောကြားလိုသော အချက်များကို လွတ်လပ် ပွင့်လင်းစွာ ပြောဆိုခွင့်ရှိကြောင်းကိုလည်း ပြောကြားထားပါသည်။ ကျေးရွာအုပ်စုအဆင့်တွင် နှစ်စဉ်ပြုလုပ်သော လုပ်ငန်းများတွင် အမျိုးသမီးများမှ တင်ပြဆောင်းဆိုထားသော လုပ်ငန်းတစ်ခုပါဝင်ရမည် ဖြစ်ကြောင်းကိုလည်း ပြောကြားခဲ့ပါသည်။ လုပ်ငန်းခွဲများ အကော်အထည်ဖော် ဆောင်ရွက်ရာတွင်လည်း လူထုလုပ်အားဖြင့် ဆောင်ရွက်သော လုပ်ငန်းများ ဖြစ်ပါက တူညီသော လုပ်ငန်းအတွက် တူညီသော လုပ်အားခများ ပေးချေရမည်ကိုလည်း ပြောကြားခဲ့ပါသည်။ စီမံကိန်း၏ ကဏ္ဍတိုင်းတွင် အမျိုးသမီးများ အခန်းကဏ္ဍကို ထည့်သွင်းထားပြီး အမျိုးသား/ အမျိုးသမီး ခွဲခြားမှုများ မရှိစေရန် ရည်ရွယ်ထားသည်ကို ရှင်းလင်းပြောကြားမှုများ ပြုလုပ်ခဲ့ပါသည်။ အမျိုးသမီးများ၏ ဦးဆောင်နိုင်မှု နှင့် စီမံခန့်ခွဲမှု စွမ်းရည်များ တိုးတက်လာစေရန် အတွက် ကော်မတီများထဲတွင် အမျိုးသမီးများ (၅၀%) ပါဝင်ရမည်ဖြစ်ပါသည်။ ဆပ်ကော်မတီ တစ်ခုတိုင်းတွင်လည်း အနည်းဆုံး အမျိုးသမီး တစ်ဦးပါဝင်ရမည်ဖြစ်ပါသည်။ ကော်မတီထဲတွင် ပါဝင်သော အမျိုးသမီးများသည် တင်ပြဆွေးနွေးမှုများ ပြုလုပ်ခြင်း၊ ဆုံးဖြတ်ချက်များချခြင်း စသည်တို့ကို ပြုလုပ်ရမည်ဖြစ်ပါသည်။ အမျိုးသားများမှလည်း ပံ့ပိုးကူညီပေးရမည်ဖြစ်ပါသည်။



ဒုတိယအကြိမ်အစည်းအဝေးတွင် အမျိုးသမီးများသည် မိမိတို့၏ လိုအပ်ချက် အခက်အခဲများကို လွတ်လပ်စွာဆွေးနွေးနိုင်ရန်အတွက် အမျိုးသမီးသီးသန့် အုပ်စုများဖွဲ့၍ အခက်အခဲများ ဖော်ထုတ်ခြင်းလုပ်ငန်းကိုလည်း လုပ်ကိုင်ခဲ့ပါသည်။

၂။ ကျေးရွာမိတ်ဆက် အစည်းအဝေးတွင်အမျိုးသမီး ကဏ္ဍအတွက် စောင့်ကြည့်စစ်ဆေးရမည့်အချက်များ

မေးမြန်းသည့်ရက်။ ရက်စွဲ - ၂၆.၀၁.၂၀၁၆

စဉ်	အကြောင်းအရာ	တွေ့ရှိချက်		မှတ်ချက်
		✓	X	
၁	အစည်းအဝေးတက်ရောက်လူသူများအား ကျား၊မ ရေးရာ အခြေခံသဘောတရားများကို ရှင်းလင်းဆွေးနွေးခဲ့ပါသလား။	✓		
၂	စီမံကိန်းတွင် ပါဝင်သော ကျား၊မရေးရာ အကောင်အထည်ဖော်ရေး လိုအပ်ချက် (၅)ချက်ကို ရှင်းလင်းပြခဲ့ပါသလား။	✓		
၃	အစည်းအဝေးများ၏ ယူရာတွင်အမျိုးသား/သမီးများအချိုးညီစွာတက်ရောက်နိုင်ရေးအတွက် အသိပေးတိုက်တွန်း စည်းရုံးခဲ့တာမျိုး ရှိပါသလား။	✓		
၄	အမျိုးသမီးများ၏ စကားသံများ၊ ပြောဆိုနိုင်ခွင့်များ ပိုမိုထွက်ပေါ်လာအောင် ဖန်တီးပေးခဲ့ပါသလား။	✓		
၅	ဆပ်ကော်မတီဖွဲ့များ ဖွဲ့စည်းရာတွင်အမျိုးသမီးများနှင့်ပါဝင်ဖွဲ့ စည်းရေး၊ပူးပေါင်းပါဝင်ရေးဦးဆောင်နိုင်ရေးအတွက်တွန်းအားပေးကူညီဆောင်ရွက်ခဲ့ပါသလား။	✓		
၆	အစည်းအဝေးကို အမျိုးသား/သမီးများ အလွယ်တကူပါဝင်တက်ရောက်နိုင်သော အချိန်နှင့် နေရာများကိုရွေးချယ်ခြင်း၊ထည့်သွင်းစဉ်းစားဆောင်ရွက်ခြင်းများတို့ကိုလုပ်ဆောင်ခဲ့ပါသလား။	✓		
၇	လူနည်းစု/ဆင်းရဲ/နွမ်းပါး/ထိခိုက်လွယ်သောအုပ်စုများကို အစည်းအဝေးမစတင်မှီ အချိန်များက ရှာဖွေဖော်ထုတ်ခဲ့တာမျိုး ရှိပါသလား။	✓		
၈	လူနည်းစု/ဆင်းရဲ/နွမ်းပါး/ထိခိုက်လွယ်သော အမျိုးသား/သမီးများထံမှ အချို့ကို အစည်းအဝေးတက်ရောက်နိုင်အောင် ဖိတ်ကြားဆောင်ရွက်မှုမျိုး ရှိခဲ့ပါသလား။	✓		
၉	လူနည်းစု/ဆင်းရဲ/နွမ်းပါး/ထိခိုက်လွယ်သောအမျိုးသား/သမီးများနှင့် ကြုံတွေ့နေရသောအခတ် အခဲများကို သင်ဆွေးနွေး မေးမြန်းခဲ့တာမျိုး ရှိပါသလား။	✓		
၁၀	အမျိုးသမီးများ ပြောဆိုတင်ပြနိုင်အောင် အချိန်ပေးရန်၊ ကြိုတင်စီစဉ်ဆောင်ရွက်မှုမျိုးများ ဆောင်ရွက်ခဲ့တာများ ရှိပါသလား။	✓		
၁၁	စီမံကိန်းလုပ်ငန်းခွဲများရှာဖွေဖော်ထုတ်ရာတွင်အမျိုးသား/သမီးများသီးခြားဆွေးနွေးဖော်ထုတ် ဆောင်ရွက်ခဲ့တာမျိုး ရှိပါသလား။	✓		



၁၂	ကျေးရွာစီမံကိန်း အထောက်အကူပြုကော်မတီများဖွဲ့စည်းရာတွင် အမျိုးသမီး၊ အမျိုးသား အချိုးညီမှုစွာ (၅၀ : ၅၀) ဖွဲ့စည်းနိုင်ခဲ့ပါသလား။ မဖွဲ့စည်းနိုင်ခဲ့ပါက မှတ်ချက်တွင် ရှင်းလင်းပါ။	✓		
၁၃	ဆပ်ကော်မတီများတွင် အနည်းဆုံး အမျိုးသမီးအဖွဲ့ဝင် တစ်ဦးနှုန်းဖြင့် ပါဝင်ဖွဲ့စည်းနိုင်ခဲ့ပါသလား။ မဖွဲ့စည်းနိုင်ခဲ့ပါက မှတ်ချက်တွင် ရှင်းလင်းပါ။	✓		
၁၄	ကျေးရွာ/ကျေးရွာအုပ်စု ဖွံ့ဖြိုးရေးစီမံချက် များတွင် အမျိုးသမီးများ ရွေးချယ်ဆုံးဖြတ်သည့်လုပ်ငန်းစီမံချက် အနည်းဆုံးတစ်ခုပါဝင်နိုင်ရေးအတွက် စည်းရုံး ဆွေးနွေးမှုများ ပြုလုပ်ဆောင်ရွက်ခဲ့ပါသလား။	✓		
၁၅	တက်ရောက်လာသူများအား အမျိုးသမီးများ၏ လိုအပ်ချက်များကို ဖြည့်ဆည်းပေးနိုင်ရန် အမျိုးသမီးများရွေးချယ်လိုက်သော ဦးစားပေးရွေးချယ်မှုများကို ထောက်ပံ့ပေးသွားမည်ဖြစ်ကြောင်း အသိပေးပြောကြားခဲ့ပါသလား။	✓		
၁၆	ရွေးချယ်လိုက်သော စီမံကိန်းလုပ်ငန်းခွဲများသည် ဒေသတွင်းမှာရှိသော လူနည်းစု/ဆင်းရဲ/နွမ်းပါး/ထိခိုက်လွယ် အုပ်စုများအပေါ် မည်သို့အကျိုးပြုနိုင်မည်ဖြစ်ကြောင်း ရှင်းလင်းပြောကြားခြင်း၊ မှတ်တမ်းတင်ခြင်းများတို့ကို ဆောင်ရွက်ခဲ့ပါသလား။	✓		
၁၇	ကျေးရွာအုပ်စုအဆင့် အစည်းအဝေးပြုလုပ်ရာတွင် အုပ်စု စီ/ထောက် ကော်မတီဝင်များကို ကျား၊မ ရေးရာလိုအပ်ချက်များ အကြောင်းကိုရှင်းလင်းပြောကြားခဲ့ပါသလား။	✓		
၁၈	ကျေးရွာအုပ်စုအဆင့် အစည်းအဝေးပြုလုပ်ရာတွင် အုပ်စု စီ/ထောက် ကော်မတီဝင်များအားလုံး တက်ရောက်နိုင်မှု ရှိ/မရှိ စစ်ဆေးခဲ့ပါသလား။ မတက်ရောက်နိုင်ခဲ့ပါက မှတ်ချက်တွင် ရှင်းလင်းပါ။	✓		



သုံးသပ်ချက်

အိမ်မှုကိစ္စဆောင်ရွက်မှု

အမျိုးသားများထက် အမျိုးသမီးများကပိုများပါသည်။ ရှေးအစဉ်အဆက်ကတဲက မိန်းကလေးတိုင်းအိမ်မှုကိစ္စ လုပ်ဆောင်ရမည်ဟူသောအစဉ်အလာရှိတာကြောင့်ဖြစ်ပါသည်။

ရပ်ရေးရွာရေးတွင်ပူးပေါင်းပါဝင်မှု

ရပ်ရေးရွာရေးတွင်ပူးပေါင်းပါဝင်မှု တွင် အမျိုးသားများထက်မျိုးသမီးများကများနေကြောင်းတွေ့ရှိရပါသည်။ အကြောင်းမှာ အမျိုးသားအများစုကမိသားစုစားဝတ်နေရေးအတွက်ငွေရှာ ထွက်နေခြင်းကြောင့်ဖြစ်ပါသည်။

ဝင်ငွေရရှိ

အမျိုးသမီးများ၏ ဝင်ငွေရရှိမှုမှာ အမျိုးသားများအောက် အဆင့်(၃)အထိ ရောက်ရှိနေပြီး အမျိုးသားများသာဝင်ငွေပိုရရှိနေသည့်အနေအထားတွေ့ရပါသည်။ အမျိုးသားများက အပြင်ထွက်စီးပွား ရှာနေချိန်တွင် အမျိုးသမီးများက အိမ်မှုကိစ္စ၊ သားသမီးကိစ္စများ ဆောင်ရွက်နေရသောကြောင့်ဖြစ်ပါသည်။ ထို့ကြောင့်အမျိုးသမီးများ၏ ဝင်ငွေနှင့်အလုပ်အကိုင် အခွင့်အလမ်းရရှိရေး ဆောင်ရွက်ရန်လိုအပ်ပါသည်။

အလုပ်အကိုင်အခွင့်အလမ်း

အလုပ်အကိုင်အခွင့်အလမ်းရရှိမှုတွင်အမျိုးသားများကပိုမိုနေပြီး စိုက်ပျိုးရာသီပြီးချိန်အမျိုးသားများက မြို့နယ်ပြင်ပသို့သွားရောက်လုပ်ကိုင်နေကြခြင်းဖြစ်ပါသည်။

ပညာတတ်မြောက်မှု

သာစည်ကျေးရွာအနေဖြင့်ပညာသင်ကြားခွင့်နှင့်ပညာတတ်မြောက်မှုတွင်တန်းတူအခွင့်အရေးရရှိသည်ကိုတွေ့မြင်ရပါသည်။

အရင်းအမြစ်အပေါ်လက်လှမ်းမီမှု

အရင်းအမြစ်အပေါ်အမှီပြု၍ အသက်မွေးဝမ်းကြောင်းပြုနိုင်မှုမှာအတူတူဖြစ်ပါသည်။ အကြောင်းမှာ လယ်ယာ ထွက်ပစ္စည်းများနှင့် သစ်တောထွက်ပစ္စည်းများ အမျိုးသားနှင့် အမျိုးသမီး တန်းတူ သုံးစွဲခွင့်ရှိပါသည်။

ဦးဆောင်မှု နှင့် ဆုံးဖြတ်ချက်ချနိုင်မှု

ဦးဆောင်မှု နှင့် ဆုံးဖြတ်ချက်ချနိုင်မှုအပိုင်းတွင် အမျိုးသားများကများနေပါသည်။ ရှေးစဉ်မိရိုးဖလာ ရှိခဲ့တာကြောင့် အမျိုးသားများကိုဦးစားပေးခြင်း၊ အိမ်ထောင်ဦးစီးကို ဘုရားတဆူ ဂူတစ်လုံးကဲ့သို့ ကိုးကွယ်ခြင်းကြောင့် ဆုံးဖြတ်ချက်ချနိုင်မှု ဦးဆောင်နိုင်မှု အပိုင်းတွင်များနေခြင်းဖြစ်ပါသည်။



၁၀။ ပြဿနာ၊ အခွင့်အရေး၊ လက်ရှိအခြေအနေနှင့် ပြောင်းလဲမှုညွှန်းကိန်းနှင့် အနှစ်ချုပ်

ပြဿနာအမျိုးအစား	အခြေအနေအရပ်	အခြေအနေအရပ်	အခြေအနေအရပ်
ပြဿနာအမျိုးအစား	အခြေအနေအရပ်	အခြေအနေအရပ်	အခြေအနေအရပ်
ပြဿနာအမျိုးအစား	အခြေအနေအရပ်	အခြေအနေအရပ်	အခြေအနေအရပ်
ပြဿနာအမျိုးအစား	အခြေအနေအရပ်	အခြေအနေအရပ်	အခြေအနေအရပ်
ပြဿနာအမျိုးအစား	အခြေအနေအရပ်	အခြေအနေအရပ်	အခြေအနေအရပ်
ပြဿနာအမျိုးအစား	အခြေအနေအရပ်	အခြေအနေအရပ်	အခြေအနေအရပ်
ပြဿနာအမျိုးအစား	အခြေအနေအရပ်	အခြေအနေအရပ်	အခြေအနေအရပ်
ပြဿနာအမျိုးအစား	အခြေအနေအရပ်	အခြေအနေအရပ်	အခြေအနေအရပ်
ပြဿနာအမျိုးအစား	အခြေအနေအရပ်	အခြေအနေအရပ်	အခြေအနေအရပ်
ပြဿနာအမျိုးအစား	အခြေအနေအရပ်	အခြေအနေအရပ်	အခြေအနေအရပ်
ပြဿနာအမျိုးအစား	အခြေအနေအရပ်	အခြေအနေအရပ်	အခြေအနေအရပ်



သုံးသပ်ချက်

သာစည်ကျေးရွာသည် အိမ်ခြေနည်း၍ ဖွံ့ဖြိုးမှုနည်းသောကျေးရွာဖြစ်ပါသည်။ ကျေးရွာတွင် စာသင်ကျောင်း၊ မူကြိုကျောင်းမရှိသေး၍ဆောက်လုပ်ချင်ကြောင်းတွေ့ရပါသည်။ လူကြီး၊ လူငယ် စာပေဗဟုသုတ မြင့်မားလာစေရန် စာကြည့်တိုက်ရရှိခြင်ကြောင်း မျှော်မှန်းထားပါသည်။ မိုးတွင်းခါသွားလာရခက်ခဲ၍ လမ်းများကောင်းမွန်ချင်ကြောင်း သုံးသပ်ရပါသည်။နောင်တချိန်တွင်အလွန် ဖွံ့ဖြိုးသောကျေးရွာဖြစ်လာနိုင်ရန် ရည်မှန်းထားကြောင်း တွေ့ရပါသည်။

ကျေးရွာမျှော်မှန်းချက် လေ့ကျင့်ခန်းမှ ရရှိလာသော ရလဒ်

<p>ကျေးရွာ၏ မျှော်မှန်းချက်</p>	<p>ကျေးရွာတွင်းလမ်းများကောင်းမွန်၍ စီးပွားရေး၊ ပညာရေး၊ ကျန်းမာရေး၊ လူမှုကျေးရွာအမျိုးသမီးများဝင်ငွေရှာဖွေ လာနိုင်ကာ မိသားစုဝင်ငွေတိုးလာကြမည်။ စိုက်ပျိုးရေးအိမ်တွင်းမှ အသက်မွေးဝမ်းကျောင်းနည်းပညာများ၊ စက်ပြင်မှုအတတ်ပညာများ တက်ကြွစီးပွားရေးများတိုးတက်၍ လူနေမှုအဆင့်အတန်းများ မြင့်မားလာရမည်။</p>
<p>အနာဂတ်တွင် ကျေးရွာပိုမိုဖွံ့ဖြိုးတိုးတက်ရန် ကျေးရွာသားများ၏ မျှော်မှန်းထားရှိမှု</p>	<p>လူထုဗဟိုပြုစီမံကိန်း၏လူထုသို့တိုက်ရိုက်ထောက်ပံ့ငွေကို ကျေးရွာတွင်းလမ်းများကောင်းမွန်လာအောင်ကျေးရွာတွင်းကျောက်ချောလမ်းအဆင့်မြှင့်ချင်ပါ။ လုပ်ငန်းများကို သက်ဆိုင်ရာဌာနဆိုင်ရာများနှင့်ချိတ်ဆက်လုပ်ကိုင်မှုများပြုလုပ်မည်။သေတ္တာတစ်ရွာလုံးသို့သန့်ရှင်း သောသောက်သုံးရေ ရရှိစေရန် ရေပိုက်လိုင်းဖြင့်ဖြန့်ဝေပေးရန်။ မြို့နယ်အတွင်းသို့ အစိုးရမဟုတ်သော အဖွဲ့အစည်းများ ဝင်ရောက်မှုများရှိစီမံကိန်းလုပ်ငန်းများအကောင်အထည်ဖော်ဆောင်ရွက်မည်။ကျေးရွာအတွင်း အဖွဲ့အစည်းများနှင့်ချိတ် ဆက်ဆောင်ရွက်ပေးနိုင်မည်။</p>



၇။ ကော်မတီဝင်များရွေးချယ်ခြင်းနှင့်ကျေးရွာဖွံ့ဖြိုးရေးအစီအစဉ်ဆောင်ရွက်မှုမှတ်တမ်းခါတ်ပုံများ



အမျိုးသားအုပ်စု၏ မှတ်တမ်းခါတ်ပုံ



အမျိုးသမီးအုပ်စု၏ မှတ်တမ်းခါတ်ပုံ



လူငယ်အုပ်စု၏ မှတ်တမ်းခါတ်ပုံ



ထိခိုက်လွယ်အုပ်စုများ၏ မှတ်တမ်းခါတ်ပုံ



စေတနာ့ဝန်ထမ်းများ ရွေးချယ်ခြင်း မှတ်တမ်းဓါတ်ပုံ



ကော်မတီရွေးချယ်ခြင်း မှတ်တမ်းဓါတ်ပုံ



ဖွံ့ဖြိုးရေးအစီအစဉ်ရေးဆွဲခြင်း မှတ်တမ်းဓာတ်ပုံ



ဖွံ့ဖြိုးရေးအစီအစဉ်ရေးဆွဲခြင်း မှတ်တမ်းဓာတ်ပုံ



လုပ်ငန်းခွဲ၏မပြုလုပ်မီ မှတ်တမ်းဓာတ်ပုံ



လုပ်ငန်းခွဲ၏မပြုလုပ်မီ မှတ်တမ်းဓာတ်ပုံ



၈။ ကော်မတီဝင်များစာရင်း

စဉ်	အမည်	ကျား-မ	ရာထူး
၁	ဦးမောင်ချို	ကျား	ကျေးရွာစီမံကိန်းအထောက်အကူပြုကော်မတီ၊ ဥက္ကဋ္ဌ
၂	ဒေါ်ညိုထွေး	မ	ကျေးရွာစီမံကိန်းအထောက်အကူပြုကော်မတီ၊ ဥက္ကဋ္ဌ
၃	ဦးဂျစ်တူး	ကျား	ဝယ်ယူရေးဆပ်ကော်မတီ၊ ဥက္ကဋ္ဌ
၄	ဦးလှဝေ	ကျား	ဝယ်ယူရေးဆပ်ကော်မတီ၊ မှတ်တမ်းထိမ်း
၅	ဒေါ်သန်းသန်း	မ	ဝယ်ယူရေးဆပ်ကော်မတီ၊ အဖွဲ့ဝင်
၆	ဦးရန်ရှင်း	ကျား	စောင့်ကြည့်ကြီးကြပ်ရေးဆပ်ကော်မတီ၊ ဥက္ကဋ္ဌ
၇	ဒေါ်မြစန်း	မ	စောင့်ကြည့်ကြီးကြပ်ရေးဆပ်ကော်မတီ၊ အဖွဲ့ဝင်
၈	ဒေါ်ရွှေရီ	မ	စောင့်ကြည့်ကြီးကြပ်ရေးဆပ်ကော်မတီ၊ အဖွဲ့ဝင်
၉	ဦးကျော်မိုး	ကျား	လုပ်ငန်းလည်ပတ်ရေး နှင့် ပြုပြင်ထိန်းသိမ်းရေး ဆက်ကော်မတီ၊ ဥက္ကဋ္ဌ
၁၀	ဒေါ်ခင်မာညို	မ	လုပ်ငန်းလည်ပတ်ရေး နှင့် ပြုပြင်ထိန်းသိမ်းရေး ဆက်ကော်မတီ၊ အဖွဲ့ဝင်
၁၁	ဒေါ်မဦး	မ	လုပ်ငန်းလည်ပတ်ရေး နှင့် ပြုပြင်ထိန်းသိမ်းရေး ဆက်ကော်မတီ၊ အဖွဲ့ဝင်
၁၂	ဦးစိုးမြင့်ဦး	ကျား	အကြံပြုချက်ဖြေရင်းရေး
၁၃	ဒေါ်ခင်ချို	မ	အကြံပြုချက်ဖြေရင်းရေး
၁၄	ဦးဌေးလွင်	ကျား	စေတနာ့ဝန်ထမ်း
၁၅	ဒေါ်မိစာ	မ	စေတနာ့ဝန်ထမ်း
၁၆	ဦးထက်လင်း	ကျား	ကျေးရွာငွေစာရင်းကိုင်

စုစုပေါင်း။ (၁၆) ယောက် ကျား-၈ ယောက် +မ-၈ ယောက်

ကျေးရွာအုပ်စုစီမံကိန်းအထောက်အကူပြုကော်မတီ

ဒေါ်မြင့်ဆန်း အုပ်စု စီ/ထောက် အဖွဲ့ဝင်

ဦးမင်းထွန်းအုပ်စုစီ/ထောက်ဥက္ကဋ္ဌ

မှတ်တမ်းတင်သူ

အမည်။ ဒေါ်စန္ဒာဝင်း

ရာထူး။ လူထုစည်းရုံးရေးမှူး

ရက်စွဲ။/ .../.....



၉။ ပုံစံ ၈-၁။ ကျေးရွာအချက်အလက်

ပုံစံ - ၈-၁ - ကျေးရွာ အချက်အလက် (FORM PC 1)

လမ်းညွှန်ချက်/ ကျေးရွာတစ်ရွာသို့ ပထမဆုံး မိတ်ဆက်ရရှိသွားရောက်သောအခါ လူထုစည်းရုံးရေးမှူးသည် ကျေးရွာခေါင်းဆောင်များအား ကျေးရွာအချက်အလက်များကို မေတ္တာရပ်ခံ၍ တောင်းခံရမည်။ ဤအချက်အလက်များကို စီမံကိန်းမိတ်ဆက်အစည်းဝေးပတ်ဝင် တောင်းခံရမည်။ စီမံကိန်းမိတ်ဆက်အစည်းဝေးတွင် ဤအချက်အလက်များအား စစ်ဆေးပြီး မှန်ကန်အောင်ပြုလုပ်ရမည်။ ငြီးနောက်တွင် လူထုစည်းရုံးရေးမှူးသည် သတင်းအချက်အလက်ထံသို့ Tablets မှတစ်ဆင့် ဖြည့်သွင်းရမည်။					
ရာအိမ်ပျားအမည်	ဦးခင်ကောဇ်	ဖုန်း	၀၀ . ၂၇ ၀၀၇၈၃၁	စည်းရုံးရေးမှူးအမည်	ဒေါ်စန္ဒာဝင်း
မြို့နယ်/ တိုင်းဒေသကြီး	အစရှေ့မြို့	မြို့နယ်	ပင်လယ်ကျွန်း	ကျေးရွာအုပ်စု	ကမ်းမဖြူ
		ကျေးရွာ	၁၁၇၁၂		

(က) လူဦးရေ

တိုင်းရင်းသား	အိမ်ထောင်စုပေါင်း	ကိုးကွယ်သည့်ဘာသာ	အိမ်ထောင်စုပေါင်း
၁။ ဗမာ	၃၅	၁။ ဗုဒ္ဓ	၃၅
၂။		၂။	
၃။		၃။	
၄။ အခြားတိုင်းရင်းသား လူမျိုးစုများ		၄။	

လူဦးရေ	ကျား (အရေအတွက်)	မ (အရေအတွက်)
၁၄၉	၇၇	၇၂
အိမ်ထောင်ဦးစီး	၂၄	၁၁

(ခ) ကျေးရွာရှိ အခြေခံ အဆောက်အအုံ (Facilities)

ပညာရေး	ခြံစိုက်	ကျန်းမာရေး	ခြံစိုက်	ဘာသာရေး	ခြံစိုက်
အထက်တန်းကျောင်း	<input type="checkbox"/>	ဆေးရုံ	<input type="checkbox"/>	ဆရာတော်/ဓမ္မစာ	<input checked="" type="checkbox"/>
အလယ်တန်းကျောင်း	<input type="checkbox"/>	ကျန်းမာရေးဌာန	<input type="checkbox"/>	ဘုန်းကြီးကျောင်း	<input checked="" type="checkbox"/>
မူလတန်းကျောင်း	<input type="checkbox"/>	ကျန်းမာရေးဌာနခွဲ	<input type="checkbox"/>	ဟိန္ဒူဘုရားကျောင်း	<input type="checkbox"/>
မူကြိုကျောင်း	<input type="checkbox"/>	ဆေးပေးခန်း	<input type="checkbox"/>	ခရစ်ယာန်ဘုရားကျောင်း	<input type="checkbox"/>
အခြား	<input type="checkbox"/>	အခြား	<input type="checkbox"/>	ဇင်နီ	<input type="checkbox"/>
မှတ်ချက်		မှတ်ချက်		အခြား	<input type="checkbox"/>
		မှတ်ချက်		မှတ်ချက်	

(ဂ) ကျွမ်းကျင်သူများမှတ်တမ်း ၊ ကျေးရွာတွင်နေထိုင်သော သို့မဟုတ် တခြားရွာမှလာရောက်သော ကျွမ်းကျင်သူများ

ပညာရေး	နေထိုင်	လည်ပတ်	ကျန်းမာရေး	နေထိုင်	လည်ပတ်	တည်ဆောက်ရေး	နေထိုင်	လည်ပတ်
မူလတန်းပြဆရာ/ဆရာမ	<input type="checkbox"/>	<input type="checkbox"/>	ဆရာဝန်	<input type="checkbox"/>	<input type="checkbox"/>	လက်သမား	<input checked="" type="checkbox"/>	<input type="checkbox"/>
အလယ်တန်းပြဆရာ/ဆရာမ	<input type="checkbox"/>	<input type="checkbox"/>	လ/ထကျန်းမာရေးမှူး	<input type="checkbox"/>	<input type="checkbox"/>	ပန်းရန်	<input type="checkbox"/>	<input type="checkbox"/>
အထက်တန်းပြဆရာ/ဆရာမ	<input type="checkbox"/>	<input type="checkbox"/>	အမျိုးသမီးကျန်းမာရေးဆရာမ	<input type="checkbox"/>	<input type="checkbox"/>	လျှပ်စစ်ဆိုင်ရာ	<input type="checkbox"/>	<input type="checkbox"/>
မူကြိုဆရာ/ဆရာမ	<input type="checkbox"/>	<input type="checkbox"/>	အရံသားဖွား	<input type="checkbox"/>	<input type="checkbox"/>	ရေပိုက်သူ	<input type="checkbox"/>	<input type="checkbox"/>
အခြား	<input type="checkbox"/>	<input type="checkbox"/>	ပြည်သူ့ကျန်းမာရေးလုပ်သား ၁/၂	<input type="checkbox"/>	<input type="checkbox"/>	စက်ပြင်ဆရာ	<input type="checkbox"/>	<input type="checkbox"/>
မှတ်ချက်			မှတ်ချက်			မှတ်ချက်		



(ဃ) ကျေးရွာသို့ ရောက်ရှိနိုင်သည့်လမ်းအခြေအနေ / ကျေးရွာတစ်ရွာသည် ၎င်း၏ကျေးရွာအုပ်စုနှင့် ဆက်သွယ်ထားသော လမ်းအခြေအနေ (အောက်ပါပုံတို့ကိုရှင်းပါ)
 ကျောက်ကြမ်းလမ်း ကတ္တရာလမ်း ကွန်ကရစ်လမ်း မော်တော်ဆိုင်ကယ်လမ်း
 ကျောက်ခင်းလမ်း မြေသားလမ်း လူသွားလမ်း အခြား _____

(င) ကျေးရွာဖွံ့ဖြိုးရေး စီမံကိန်း (Village Development Plan) (အမှန်ဖြစ်ပါ)

(၁) လူထုပညာပြုစီမံကိန်း မတိုင်မီက ကျေးရွာစီမံကိန်း ရှိသလား _____ ရှိ/အရှိ/ မသိ
 (၂) ရှိလျှင် မည်သည့်နှစ်က ရေးဆွဲခဲ့သလဲ _____ နှစ်/ မသိပါ
 (၃) မြို့နယ်အတည်ပြုချက် ရရှိထားသလား _____ ရှိ/ မရှိ/ မသိ

(စ) ခရီးအကွာအဝေး (Distance)

(၁) ရွာ (အလယ်) မှ ကျေးရွာအုပ်စု (အလယ်) အကွာအဝေး _____ မိုင်/စာလုံ ၂၅၆ /မသိပါ
 (၂) ဤရွာနှင့် ကျေးရွာအုပ်စုရွာ (အလယ်) သွားရန်
 မြောက်သွေ့ရာသီ - ထော်လာရီ/ ဆိုင်ကယ်/ ခြေလျင်/ မြည်း/ လှေ/ အခြား _____ (၁၅မိနစ်) နာရီ
 ဝိုးရာသီ - ထော်လာရီ/ ဆိုင်ကယ်/ ခြေလျင်/ မြည်း/ လှေ/ အခြား _____ (၂၀မိနစ်) နာရီ

(ဆ) သဘာဝဘေး ဤကျေးရွာတွင် ရေကြီးခြင်းကိုသို့သော သဘာဝဘေး ကျရောက်ခဲ့မှု
 □ မရှိ ဖြစ်ရန် (ဖော်ပြရန်) ၂၀၁၁ ခုနှစ်တွင် ရွာ အုပ်စုအတွင်း ဖြစ်ပွားခဲ့ပြီး ဖြစ် (၂) ဖြစ်

(ဇ) ကျေးရွာတွင် ဖွဲ့စည်းထားသော အဖွဲ့အစည်းများ
 လူထုပညာပြုစီမံကိန်းမတိုင်မီ ဤကျေးရွာတွင် ကျေးရွာဖွံ့ဖြိုးရေးအတွက် အစိုးရ(သို့)ရွာသားများကိုယ်တိုင်(သို့) စီမံကိန်းတစ်ခုခုမှ
 ဖွဲ့စည်းထားသည့် အဖွဲ့အစည်းများရှိပါသလား

ရာအိမ်မှူး အမည် ဦးအောင်

လက်မှတ် [Signature] ရက်စွဲ ၂၀၁၆.၁.၂၀

စည်းရုံးရေးမှူး အမည် ဒေါ်စုခင်

လက်မှတ် [Signature] ရက်စွဲ ၂၀၁၆.၁.၂၀



၁၀။ ပုံစံ ၈-၂။ စီမံကိန်းစက်ဝန်းအချိန်ဇယား

ပုံစံ ၈-၂ - စီမံကိန်းစက်ဝန်းအချိန်ဇယား (PC 2)

လမ်းညွှန်ဖွဲ့စည်းမှုအစီအစဉ်အောက်တွင်ပါရှိသည့်အချက်အလက်များကို အခြေခံ၍ စီမံကိန်းစက်ဝန်းအချိန်ဇယားကို ဖြည့်သွင်းရမည်။

စက်ဝန်းအချိန်ဇယားအတွက် အချိန်ဇယားအောက်တွင် ဖော်ပြပါအချက်အလက်များကို ဖြည့်သွင်းရမည်။

စက်ဝန်းအချိန်ဇယားအတွက် အချိန်ဇယားအောက်တွင် ဖော်ပြပါအချက်အလက်များကို ဖြည့်သွင်းရမည်။

စက်ဝန်းအချိန်ဇယားအတွက် အချိန်ဇယားအောက်တွင် ဖော်ပြပါအချက်အလက်များကို ဖြည့်သွင်းရမည်။

စီမံကိန်းစက်ဝန်းအချိန်ဇယား	စက်ဝန်းအချိန်ဇယား		အစည်းအဝေးအချိန်ဇယား			
	စက်ဝန်းအချိန်ဇယား	စက်ဝန်းအချိန်ဇယား	စက်ဝန်းအချိန်ဇယား	စက်ဝန်းအချိန်ဇယား	စက်ဝန်းအချိန်ဇယား	စက်ဝန်းအချိန်ဇယား
၁. ကျေးရွာစီမံကိန်း ပိတ်ဆက်အစည်းအဝေး	၂၀၂၂.၀၁.၀၁	၂၀၂၂.၀၁.၀၁	၂၀၂၂.၀၁.၀၁	၂၀၂၂.၀၁.၀၁	၂၀၂၂.၀၁.၀၁	၂၀၂၂.၀၁.၀၁
၂. ကျေးရွာစီမံကိန်း စီမံချက်ရေးဆွဲခြင်း အစည်းအဝေး	၂၀၂၂.၀၁.၀၁	၂၀၂၂.၀၁.၀၁	၂၀၂၂.၀၁.၀၁	၂၀၂၂.၀၁.၀၁	၂၀၂၂.၀၁.၀၁	၂၀၂၂.၀၁.၀၁
၃. ကျေးရွာစီမံကိန်း လုပ်ငန်း ဆုံ့ပြုတ်ချက်ချသည့်အစည်းအဝေး	၂၀၂၂.၀၁.၀၁	၂၀၂၂.၀၁.၀၁	၂၀၂၂.၀၁.၀၁	၂၀၂၂.၀၁.၀၁	၂၀၂၂.၀၁.၀၁	၂၀၂၂.၀၁.၀၁
၄. မြို့နယ်အဆင့်စီမံကိန်းရေးဆွဲရေးနှင့် အကောင်အထည်ဖော်ရေးကော်မတီ၏ စီမံကိန်း သုံးသပ်မှုအစည်းအဝေး	၂၀၂၂.၀၁.၀၁	၂၀၂၂.၀၁.၀၁	၂၀၂၂.၀၁.၀၁	၂၀၂၂.၀၁.၀၁	၂၀၂၂.၀၁.၀၁	၂၀၂၂.၀၁.၀၁
၅. မြို့နယ် စီမံကိန်းရေးဆွဲရေးနှင့် အကောင်အထည်ဖော်ရေးကော်မတီ၏ဆုံးဖြတ်မှုကို ရွာသို့ အသိပေးအကြောင်း ကြားသည့်အစည်းအဝေး	၂၀၂၂.၀၁.၀၁	၂၀၂၂.၀၁.၀၁	၂၀၂၂.၀၁.၀၁	၂၀၂၂.၀၁.၀၁	၂၀၂၂.၀၁.၀၁	၂၀၂၂.၀၁.၀၁
၆. စီမံကိန်းလုပ်ငန်းစဉ်စီမံချက်ရေးဆွဲခြင်း အစည်းအဝေး	၂၀၂၂.၀၁.၀၁	၂၀၂၂.၀၁.၀၁	၂၀၂၂.၀၁.၀၁	၂၀၂၂.၀၁.၀၁	၂၀၂၂.၀၁.၀၁	၂၀၂၂.၀၁.၀၁
၆.၁။ စီမံကိန်းလုပ်ငန်း အကောင်အထည်ဖော် ရေးအပ်အတွက် ရေးဆွဲခြင်း	၂၀၂၂.၀၁.၀၁	၂၀၂၂.၀၁.၀၁	၂၀၂၂.၀၁.၀၁	၂၀၂၂.၀၁.၀၁	၂၀၂၂.၀၁.၀၁	၂၀၂၂.၀၁.၀၁
၆.၂။ ယယ်လီရေးအပ်အတွက် ရေးဆွဲခြင်း	၂၀၂၂.၀၁.၀၁	၂၀၂၂.၀၁.၀၁	၂၀၂၂.၀၁.၀၁	၂၀၂၂.၀၁.၀၁	၂၀၂၂.၀၁.၀၁	၂၀၂၂.၀၁.၀၁



စီမံကိန်းဆောင်ရွက်ရာအဆင့်များ	နေ့စွဲ		အစည်းအဝေးတွင်ထက်ရောက်သူအရေအတွက်			
	တောင်သည်နေ့	ပြီးဆုံးသည်နေ့	အမျိုးသားအရေအတွက်	အမျိုးသမီးအရေအတွက်	အိမ်ထောင်စုအရေအတွက်	လူမျိုးစု တက်ရောက်သူ အရေအတွက် လူမျိုးစုမည်
၆.၃။ သက္ကရာဇ်များကျမှ လျာထားအစီအစဉ် ရေးဆွဲခြင်း						
၆.၄။ ပြင်/ထိန်းအစီအစဉ် ရေးဆွဲခြင်း						
၇. စီမံကိန်းလုပ်ငန်းခွဲ တိုးတက်မှု ဖော်ပြချက် လက်တွေ့အစည်းအဝေး	မလို	မလို	မလို	မလို	မလို	မလို
၇.၀။ အစည်းအဝေး ပထမအကြိမ်						
၇.၂။ အစည်းအဝေး ဒုတိယအကြိမ်						
၇.၃။ အစည်းအဝေး တတိယအကြိမ်						
၈. စီမံကိန်းလုပ်ငန်းခွဲ အပြီးသတ်စစ်ဆေးခြင်း အစည်းအဝေး						
၉. လူထုပစ်ချေမှုအစည်းအဝေး						



၁၁။ ပုံစံ ၈-၃။ ကျေးရွာဖွံ့ဖြိုးရေး ဦးစားပေးအစီအစဉ်

ပုံစံ ၈-၃ ကျေးရွာဖွံ့ဖြိုးရေး ဦးစားပေးအစီအစဉ် (Form PC 3)

လုပ်ငန်းရှင်/ အဆင့် (၃) ကျေးရွာဖွံ့ဖြိုးရေးမှန်ချက်အစဉ်အစား ပြီးဆုံးသောအခါ ကျေးရွာစီမံကိန်း အထောက်အကူပြုကော်မတီသည် လူထုစည်းရုံးရေးမှူးအကူအညီဖြင့် ဤပုံစံကိုပြည့်စုံအောင် ပြည့်သွင်းရမည်။ အားလုံးသော အခက်အခဲအတားအဆီးများ၊ ဖွံ့ဖြိုးမှုဦးစားပေးအစီအစဉ်များ၊ လူထုပဟိုပြုစီမံကိန်း၏ ရန်ပုံငွေအရင်းအမြစ်နှင့် ပသက်ဆိုင်သည့် လုပ်ငန်းများအားလုံးကိုဖော်ပြရမည်။			
လူထုစည်းရုံးရေးမှူး/ဝန်ထမ်း အမည် <u>ဒေါ်အေးအေး</u>			
နေ့စွဲ <u>၂၂.၁၂.၂၀၁၆</u>	စက်ဝန်းအား အမှတ်ခြစ်ပါ (✓) <input type="checkbox"/> စက်ဝန်း(၁) <input type="checkbox"/> စက်ဝန်း (၂) <input type="checkbox"/> စက်ဝန်း (၃) <input type="checkbox"/> စက်ဝန်း (၄) <input type="checkbox"/>		
ပြည်နယ်/တိုင်း <u>မန္တလေး</u>	မြို့နယ် <u>ပုဇွန်တန်း</u>	ကျေးရွာအုပ်စု <u>တစ်ပန်း</u>	ကျေးရွာ <u>သာယာ</u>

က. အခက်အခဲအတားအဆီးများအားထွေးနှွေခြင်း - ယခုလက်ရှိအခြေအနေတွင်ဤကျေးရွာဖွံ့ဖြိုးတိုးတက်ရေးအတွက် အဓိကအခက်အခဲအတားအဆီးများသည် မည်သည်များဖြစ်ပါသနည်း(အမျိုးသား/သမီး အနည်းဆုံးအခက်အခဲ ၅ ခုစီဖော်ပြပါ)

အမျိုးသား အဖွဲ့မှတင်ပြသောအခက်အခဲအတားအဆီးများ	အမျိုးသမီး အဖွဲ့မှတင်ပြသောအခက်အခဲအတားအဆီးများ
၁ ဤကျေးရွာ (သာယာ)	၁ အကြွေးရှိခြင်း
၂ မိခင်ကျန်းမာရေး၊ သားချင်း ဖွားမြင်ရေး ကျန်းမာရေး	၂ ဤကျေးရွာ (သာယာ)
၃ က.မ.က စာသင်ကျောင်း	၃ မိခင်ကျန်းမာရေး (သာယာ) ဖွားမြင်ရေး ကျန်းမာရေး
၄ အကြွေးရှိခြင်း	၄ က.မ.က စာသင်ကျောင်း
၅	၅

ခ. မျှော်မှန်းခြင်း- ဤကျေးရွာဖွံ့ဖြိုးတိုးတက်ရေးအတွက်နောင်လာမည့် (၅) နှစ်အားရည်ရွယ်၍ ဆောင်ရွက်ရန်အတွက် မည်သည့်အရာများသည်အဓိကမျှော်မှန်းချက်ဖြစ်သနည်း။

အမျိုးသားအဖွဲ့မှတင်ပြသောမျှော်မှန်းချက်များ	အမျိုးသမီးအဖွဲ့မှတင်ပြသောမျှော်မှန်းချက်များ
၁ ၂၄ နာရီ မီးပေးချွေပါသည်။	၁ အကြွေးရှိခြင်း ဤကျေးရွာဖွံ့ဖြိုးရေးပါသည်။
၂ က.မ.က ကျောင်း ဤကျေးရွာ ဖွံ့ဖြိုးပါသည်။	၂ ၂၄ နာရီ မီးပေးချွေပါသည်။
၃ အကြွေးရှိခြင်း ဤကျေးရွာဖွံ့ဖြိုးရေးပါသည်။	၃ ဤကျေးရွာ ကျန်းမာရေး ဖွံ့ဖြိုးရေး ဖွံ့ဖြိုးပါသည်။
၄ ဤကျေးရွာ ကျန်းမာရေး ဖွံ့ဖြိုးရေး ဖွံ့ဖြိုးပါသည်။	၄ အကြွေးရှိခြင်း ဤကျေးရွာ ဖွံ့ဖြိုးပါသည်။
၅ ဤကျေးရွာ ကျန်းမာရေး ဖွံ့ဖြိုးရေး ဖွံ့ဖြိုးပါသည်။	၅ ဤကျေးရွာ ကျန်းမာရေး ဖွံ့ဖြိုးရေး ဖွံ့ဖြိုးပါသည်။



ဂ. ဤကျေးရွာ၏ လာမည့် (၃) နှစ်အတွက် ဦးစားပေး ဖွံ့ဖြိုးတိုးတက်မှု လုပ်ငန်း အစီအစဉ်များအားဖော်ပြပါ။
 (လူထုပတ်ဝန်းကျင်ထိခိုက်မှု ရှောင်ရှားရေးအတွက် အဆိုပြုသော အစီအစဉ်များကိုဦးစားပေး အဆင့်အလိုက်ဖော်ပြပြီး ကျန် လူထုပတ်ဝန်းကျင် ထိခိုက်မှု ရှောင်ရှားရေးအခြေနှင့် မဟုတ်သက်သည့်အစီအစဉ်များလည်းဖော်ပြရန်ဖြစ်သည်)

	ကျေးရွာအတွက်ဦးစားပေးဖွံ့ဖြိုးတိုးတက်မှု လုပ်ငန်းစဉ်များ	အဆိုပြုသူ (အမျိုးသားများ/ အမျိုးသမီးများ/ အမျိုးသား+အမျိုးသမီး)	လူထုပတ်ဝန်းကျင်ထိခိုက်မှုအတွက် အဆိုပြုသည် (ဦးစားပေးအဆင့် အလိုက်ဖော်ပြပါ)	ခန့်မှန်း ကုန်ကျ စရိတ်	အကျိုးခံစားခွင့်ရှိသူခန့်မှန်းခြေအရေအတွက်
၁	မြေတွင်းဖောက်	ကျေးရွာအုပ်စု	၁	၅၀၀၀၀၀၀	၁၄၉
၂	ရွာချင်းဆေးဆေး	-	၂	၁၅,၀၀၀,၀၀၀	၁၄၉
၃	က.ဖ.က.ဘ.၁၁၆၈၈၈၈	-	၃	၂၀,၀၀၀,၀၀၀	၂၀
၄	စာအုပ်တိုက်	-	၄	၁၅,၀၀၀,၀၀၀	၁၄၉
၅			၅		
၆			၆		

ဥက္ကဋ္ဌ ၊ ကျေးရွာစီမံကိန်းအထောက်အကူပြုကော်မတီမှအတည်ပြုသည်။

အမည် မြ.စာအုပ်တိုက် လက်မှတ် [Signature] ရက်စွဲ ၂၂.၁.၂၀၂၆



ပုံစံ ၈-၃ ကျေးရွာဖွံ့ဖြိုးရေး ဦးစားပေးအစီအစဉ် (Form PC 3)

လမ်းညွှန်ချက်/ အဆင့် (၃) ကျေးရွာဖွံ့ဖြိုးရေးမှန်းချက်အစည်းအဝေး ပြီးဆုံးသောအခါ ကျေးရွာစီမံကိန်း အထောက်အကူပြုကော်မတီသည် လူထုစည်းရုံးရေးမှူးအကူအညီဖြင့် ဤပုံစံကိုပြည့်စုံအောင် ဖြည့်သွင်းရမည်။ အားလုံးသော အခက်အခဲအတားအဆီးများ၊ ဖွံ့ဖြိုးမှုဦးစားပေးအစီအစဉ်များ၊ လူထုဝဟိုပြုစီမံကိန်း၏ ရန်ပုံငွေအရင်းအမြစ်နှင့် မသက်ဆိုင်သည့် လုပ်ငန်းများအားလုံးကိုဖော်ပြရမည်။

လူထုစည်းရုံးရေးမှူး/ဝန်ထမ်း အမည် **ခင်အောင်**

နေ့စွဲ **၂၂.၀၂.၀၄** စက်ဝန်းအား အမှတ်ခြစ်ပါ (✓) စက်ဝန်း(၁) မှစက်ဝန်း (၂) စက်ဝန်း (၃) စက်ဝန်း (၄)

မြစ်နယ်/တိုင်း ခင်စိန်စိန်	ဦးနယ် ပဒိပရိဘူ	ကျေးရွာအုပ်စု ကမ္ဘာပရိ	ကျေးရွာ သာခေ
--------------------------------------	--------------------------	----------------------------------	------------------------

က. အခက်အခဲအတားအဆီးများအားဆွေးနွေးခြင်း - ယခုလက်ရှိအခြေအနေတွင်ဤကျေးရွာဖွံ့ဖြိုးတိုးတက်ရေးအတွက် အဓိကအခက်အခဲအတားအဆီးများသည် မည်သည်များဖြစ်ပါသနည်း(အမျိုးသား/သမီး အနည်းဆုံးအခက်အခဲ ၅ ခုစီဖော်ပြပါ)

အမျိုးသား အဖွဲ့မှတင်ပြသောအခက်အခဲအတားအဆီးများ	အမျိုးသမီး အဖွဲ့မှတင်ပြသောအခက်အခဲအတားအဆီးများ
၁ ခါးကွင်းမျှ ပညာရေးကွာ	၁ ခါးကွင်းမျှ ပညာရေးကွာ
၂ ကားမော့ဖွဲ့သစ်တန်း	၂ ကားမော့ဖွဲ့သစ်တန်း
၃ ကားဖွဲ့သစ်တန်း	၃ ကားဖွဲ့သစ်တန်း
၄ မွေးမြူရေးသစ်တန်း	၄ မွေးမြူရေးသစ်တန်း
၅	၅

ခ. မျှော်မှန်းခြင်း- ဤကျေးရွာဖွံ့ဖြိုးတိုးတက်ရေးအတွက်နောင်လာမည့် (၅) နှစ်အားရည်ရွယ်၍ ဆောင်ရွက်ရန်အတွက် မည်သည့်အရာများသည်အဓိကမျှော်မှန်းချက်ဖြစ်သနည်း။

အမျိုးသားအဖွဲ့မှတင်ပြသောမျှော်မှန်းချက်များ	အမျိုးသမီးအဖွဲ့မှတင်ပြသောမျှော်မှန်းချက်များ
၁ ခါးကွင်းမျှ သစ်တန်းများ တက်ကြွစေရေး	၁ ခါးကွင်းမျှ တက်ကြွစေရေး
၂ ကားမော့ဖွဲ့သစ်တန်း တက်ကြွစေရေး	၂ ကားမော့ဖွဲ့သစ်တန်း
၃ ကားဖွဲ့သစ်တန်း တက်ကြွစေရေး	၃ ကားဖွဲ့သစ်တန်းများ ဖွဲ့စည်း
၄ မွေးမြူရေးသစ်တန်း တက်ကြွစေရေး	၄ မွေးမြူရေးသစ်တန်း တက်ကြွစေရေး
၅	၅ မွေးမြူရေးသစ်တန်း



ဂ. ဤကျေးရွာ၏ လာမည့် (၃) နှစ်အတွက် ဦးစားပေး ဖွံ့ဖြိုးတိုးတက်မှု လုပ်ငန်း အစီအစဉ်များအားဖော်ပြပါ။
 (လူထုပဟိုပြုစီမံကိန်း ရန်ငွေအတွက် အဆိုပြုသော အစီအစဉ်များကိုဦးစားပေး အဆင့်အလိုက်ဖော်ပြပြီး ကျန် လူထုပဟိုပြု စီမံကိန်း ရန်ငွေအရင်းအမြစ်နှင့် မပတ်သက်သည့်အစီအစဉ်များလည်းဖော်ပြရန်ဖြစ်သည်)

	ကျေးရွာအတွက်ဦးစားပေးဖွံ့ဖြိုးတိုးတက်မှု လုပ်ငန်းစဉ်များ	အဆိုပြုသူ (အမျိုးသားများ/ အမျိုးသမီးများ/ အမျိုးသား+အမျိုးသမီး)	လူထုပဟိုပြုစီမံကိန်းအတွက် အဆိုပြုသည် (ဦးစားပေးအဆင့် အလိုက်ဖော်ပြပါ)	ခန့်မှန်း ကုန်ကျ စရိတ်	အကျိုးခံစား ခွင့်ရှိသူခန့်မှန်းခြေ အရေအတွက်
၁	ဧကစိုက်ပျိုးရေး အစီအစဉ်	ကျား ၂၆	၁	၃၀၀၀၀၀၀	၁၄၉
၂	ကားမောင်းနှင်ရေး အစီအစဉ်	၄	၂		၁၄၉
၃	ကားမောင်းနှင်ရေး အစီအစဉ်	၄	၃		၁၄၉
၄	စားနပ်ရိက္ခာ အစီအစဉ်	၄	၄		၁၄၉
၅					
၆					

ဥက္ကဋ္ဌ ၊ ကျေးရွာစီမံကိန်းအထောက်အကူပြုကော်မတီမှအတည်ပြုသည်။

အမည်- ဒေါ်စောစိန် လက်မှတ်- [Signature] ရက်စွဲ- ၂၂.၁၂.၀၃



၁၂။ ပုံစံ ၀-၄ ကျေးရွာဖွံ့ဖြိုးရေးစီမံကိန်းလုပ်ငန်းခွဲရွေးချယ်ခြင်းပုံစံ

ပုံစံ ၀-၄ ကျေးရွာအုပ်စုစီမံကိန်းလုပ်ငန်းခွဲရွေးချယ်ခြင်းပုံစံ

လမ်းညွှန်ချက်		ကျေးရွာအုပ်စုစီမံချက်ရေးဆွဲသည့်အစည်းအဝေးတွင် ဤပုံစံအားလူထုထုတ်ဖော်ချက်နှင့် ဤပုံစံအားပြည်ပုံစံရွေးချယ်ခြင်းပါက ကျေးရွာအုပ်စုဖွံ့ဖြိုးတိုးတက်ရေးစီမံချက်တွင် နောက်ဆက်တွဲအဖြစ်တွဲထားရမည်။ CF မှ အချက်အလက်များကို MIS သို့ ထည့်သွင်းရမည်။		ကျေးရွာစည်းရုံးရေးမှူး/ပုဂံထမ်းအမည်		စက်ဝန်းအားအမှတ်ခြစ်ပေးပါ(✓) ဝက်လန်း(၀) နောက်လန်း(၂) ဝက်လန်း(၃) ဝက်လန်း(၄)	
နေ့စွဲ ၇.၂.၂၀၁၆		ဦးနယ် ဝဇီရေဘူတာ		ကျေးရွာအုပ်စု		ကဇ 'ပ' ဖ	
ကျေးရွာအမည်	ဆောင်ရွက်မည့် လုပ်ငန်းများ	အတိုင်းအတာ	စနစ်နည်း တိုက်ရိုက်အကျိုး ခံစားခွင့်ရှိသူများ	အဆိုပြုစာပြသချက်	စီမံကိန်းမှ ထည့်သွင်းမှု	ကျေးရွာမှ ထည့်သွင်းမှု	စနစ်နည်းကျကျစီမံခန့်ခွဲမှု
ပာစီးဘာ	ရွာရပ်ရွာ ဆက်ဆံရေး အခြေခံအဆောက်အအုံ	၆၂၂၂၂၂၂၂	ကျား - ၂၀၀ မ - ၂၀၀	ပေးချီးသား ပေးချီးသမီး အပေးချီးသား+သမီး	၂၂၂,၀၀၀	-	-
မုက်ကွင်း	ရွာရပ်ရွာ ဆက်ဆံရေး အခြေခံအဆောက်အအုံ	၂၂၂၂၂၂၂၂	ကျား - ၂၀၀ မ - ၂၀၀	ပေးချီးသား ပေးချီးသမီး အပေးချီးသား+သမီး	၂၂၂,၀၀၀	-	-
ကော့ကွင်း	ရွာရပ်ရွာ ဆက်ဆံရေး အခြေခံအဆောက်အအုံ	၂၂၂၂၂၂၂၂	ကျား - ၂၀၀ မ - ၂၀၀	ပေးချီးသား ပေးချီးသမီး အပေးချီးသား+သမီး	၂၂၂,၀၀၀	-	-
ကဇီလုံ	ရွာရပ်ရွာ ဆက်ဆံရေး အခြေခံအဆောက်အအုံ	၂၂၂၂၂၂၂၂	ကျား - ၂၀၀ မ - ၂၀၀	ပေးချီးသား ပေးချီးသမီး အပေးချီးသား+သမီး	၂၂၂,၀၀၀	-	-

ကျေးရွာအုပ်စု စီမံကိန်းရေးဆွဲရေးမှူး ဦးစိုးဝင်း
 ရက်စွဲ ၇.၂.၂၀၁၆
 လက်မှတ်



ပုံစံ ၀-၄ ကော့ရှော့အုပ်စုစီမံကိန်းလုပ်ငန်းခွဲရွေးချယ်ခြင်းပုံစံ

လမ်းညွှန်ချက် ။ ကော့ရှော့အုပ်စုစီမံကိန်းရေးဆွဲသည့်အတွက် အရေးကြီးသည့်အချက်များ / လက်ထောက်နည်းပညာများ၏ အကူအညီဖြင့် ပြည်ပုံစံပြင်ဆင်ရမည်။
 ကိုယ်စားပြည်ပုံစံပြင်ဆင်သည့်အတွက် ကော့ရှော့အုပ်စုရွေးချယ်ရေးအဖွဲ့၏ အဖွဲ့ဝင်များအား CF မှ အချက်အလက်များကို MIS သို့ ထည့်သွင်းရမည်။
 ကော့ရှော့အုပ်စုရွေးချယ်ရေးအဖွဲ့/ပုဂ္ဂိုလ်ထပ်အမည် ၆၃၂ စာမျက်နှာပါ။

ကော်မရှော့အဖွဲ့ဝင်အဖွဲ့ဝင်(✓) ဥပဒေရေးရာ(၁) ဖောက်ခွဲရေး(၂) ဖောက်ခွဲရေး(၃) ဥပဒေရေးရာ(၄)

ကော့ရှော့အုပ်စု ဝန်ထမ်းအဖွဲ့ဝင် ဝန်ထမ်းအဖွဲ့ဝင်

ကော့ရှော့အမည်	ဆောင်ရွက်မည့် လုပ်ငန်းများ	အထောက်အထား	စီးပွားရေးအဖွဲ့အစည်း	အခြေပြင်အဖွဲ့အစည်း	ခွဲရွေးချယ်ရေးအဖွဲ့ဝင်			စုစုပေါင်း
					စီးပွားရေးအဖွဲ့အစည်း	ကော့ရှော့အဖွဲ့အစည်း	အခြေပြင်အဖွဲ့အစည်း (ခေါ်ပြုပါ) ထည့်သွင်းရန် အမည်/အဖွဲ့	
ရွှေပုံ	ရွှေပုံရွာ		ရွှေပုံရွာ	ရွှေပုံရွာ	ရွှေပုံရွာ	ရွှေပုံရွာ	ရွှေပုံရွာ	ရွှေပုံရွာ
ပုလဲ	ပုလဲရွာ		ပုလဲရွာ	ပုလဲရွာ	ပုလဲရွာ	ပုလဲရွာ	ပုလဲရွာ	ပုလဲရွာ
မိတ္ထီ	မိတ္ထီရွာ		မိတ္ထီရွာ	မိတ္ထီရွာ	မိတ္ထီရွာ	မိတ္ထီရွာ	မိတ္ထီရွာ	မိတ္ထီရွာ
ကန်	ကန်ရွာ		ကန်ရွာ	ကန်ရွာ	ကန်ရွာ	ကန်ရွာ	ကန်ရွာ	ကန်ရွာ

ရာထူး ကော့ရှော့အုပ်စု စီမံကိန်းရေးရာဌာနမှူး ဦးအောင်
 လက်မှတ် ဦးအောင်



၁၃။ ပုံစံ ၈-၁၂။ အစည်းအဝေးတက်ရောက်သူစာရင်း

ပုံစံ - ၈-၁၂ - အစည်းအဝေးတက်ရောက်သူများ (FORM PC 12)

လမ်းညွှန်၊ ဇီဝကိန်း အစည်းအဝေးအားလုံးတွင် အသုံးပြုရန်၊ လူထုစည်းရုံးရေးမှူးက ကျေးဇူးသို့ ကွင်းဆင်းစဉ် စစ်ဆေး၍ ပုံစံ ၂ ဇီဝကိန်းစက်ဝန်းအချိန်ဇယားပါ အစည်းအဝေးတက်ရောက် သူများစာရင်းကို နှိုင်းယှဉ်ရန် စည်းရုံးရေးမှူးအမည် **ဒေါ်စာဝင်း**

ရက်စွဲ **၂၂.၁.၂၀၁၇** ဇီဝကိန်းစက်ဝန်းအမှတ်ဖြစ်ပါ (✓) စက်ဝန်း(၁) စက်ဝန်း(၂) စက်ဝန်း(၃) စက်ဝန်း(၄)

မြို့နယ်/ တိုင်းဒေသကြီး **မန္တလေး** မြို့နယ် **ပင်မလမ်း** ကျေးရွာအုပ်စု **ကမ်းပင်** ကျေးရွာ **သာစည်**

အစည်းအဝေးခေါင်းစဉ်: **ဒုတိယနှစ် ပထမနှစ် ပထမအကြိမ် ဇီဝကိန်းစက်ဝန်း**

စဉ်	အမည်	ကျား (✓)	မ (✓)	အိမ်ထောင်စုကိုယ်စားလှယ်(✓) ^(၁)	လူမျိုး	လက်မှတ်
၀	ဦးမာမာ	✓		✓	မ	
၁	ဒေါ်ခင်စု	✓		✓	မ	
၂	ဒေါ်ခင်စု	✓		✓	မ	
၃	ဒေါ်ခင်စု	✓		✓	မ	
၄	ဒေါ်ခင်စု	✓		✓	မ	
၅	ဒေါ်ခင်စု	✓		✓	မ	
၆	ဒေါ်ခင်စု	✓		✓	မ	
၇	ဒေါ်ခင်စု	✓		✓	မ	
၈	ဒေါ်ခင်စု	✓		✓	မ	
၉	ဒေါ်ခင်စု	✓		✓	မ	
၁၀	ဒေါ်ခင်စု	✓		✓	မ	
၁၁	ဒေါ်ခင်စု		✓	✓	မ	
၁၂	ဒေါ်ခင်စု		✓	✓	မ	
၁၃	ဒေါ်ခင်စု		✓	✓	မ	
၁၄	ဒေါ်ခင်စု		✓	✓	မ	
၁၅	ဒေါ်ခင်စု		✓	✓	မ	
၁၆	ဒေါ်ခင်စု		✓	✓	မ	
၁၇	ဒေါ်ခင်စု		✓	✓	မ	
၁၈	ဒေါ်ခင်စု		✓	✓	မ	
၁၉	ဒေါ်ခင်စု		✓	✓	မ	
၂၀	ဒေါ်ခင်စု		✓	✓	မ	
၂၁	ဒေါ်ခင်စု		✓	✓	မ	
၂၂	ဒေါ်ခင်စု		✓	✓	မ	
၂၃	ဒေါ်ခင်စု		✓	✓	မ	
၂၄	ဒေါ်ခင်စု		✓	✓	မ	
၂၅	ဒေါ်ခင်စု		✓	✓	မ	
၂၆	ဒေါ်ခင်စု		✓	✓	မ	
၂၇	ဒေါ်ခင်စု		✓	✓	မ	
၂၈	ဒေါ်ခင်စု		✓	✓	မ	
၂၉	ဒေါ်ခင်စု		✓	✓	မ	
၃၀	ဒေါ်ခင်စု		✓	✓	မ	
စုစုပေါင်း				✓		

(၁) အိမ်ထောင်စုဦးစီးဖြစ်ရန်မလိုပါ။ အမျိုးသား/အမျိုးသမီး အိမ်ထောင်စု တစ်စုကို ကိုယ်စားပြုသူမည်သူမဆို အမှတ်ဖြစ်ပါ။



၁၄။ အစည်းအဝေး မှတ်တမ်းများ

ပုံစံ - စ-၁၂ - အစည်းအဝေးတက်ရောက်သူများ (FORM PC 12)

လမ်းညွှန်၊ စီမံကိန်း အစည်းအဝေးအားလုံးတွင် အသုံးပြုရန်၊ လူထုစည်းရုံးရေးမှူးက ကျေးဇူးဆို ကွင်းဆင်းစဉ် စစ်ဆေး၍ ပုံစံ ၂ စီမံကိန်းစက်ဝန်းအဆိုနှင့်ယှဉ်ပါ အစည်းအဝေးတက်ရောက် သူများစာရင်းကို ဖြည့်သွင်းရန် စည်းရုံးရေးမှူးအမည် **ဒေါ်စုစု**

ရက်စွဲ၊ **24.1.2016** စီမံကိန်းစက်ဝန်းအမှတ်ဖြစ်ပါ (✓) စက်ဝန်း(၁) စက်ဝန်း(၂) စက်ဝန်း(၃) စက်ဝန်း(၄)

မြည်နယ်/ တိုင်းဒေသကြီး၊ **ခပ်စုခါ** ဦးနယ် **ပင်လည်ဘူ** ကျေးရွာလုပ်စု **ကန်ပါ** ကျေးရွာ **သာခါ**

အစည်းအဝေးခေါင်းစဉ်၊ **ဒုတိယမြစ် ပထမ ကြိမ် စီမံကိန်း မြေစာအုပ်**

စဉ်	အမည်	ကျား (✓)	မ (✓)	အိမ်ထောင်စုကိုယ်စားလှယ်(✓) ^(၁)	လူမျိုး	လက်မှတ်
၁	ဒေါ်စုစု		✓	✓	ဗမာ	စင်၊ စုစု
၂	ဒေါ်အေး		✓	✓	"	အေး၊ အေး
၃	ဒေါ်ခင်		✓	✓	"	ခင်၊ ခင်
၄	ဒေါ်အိမ်		✓	✓	"	အိမ်၊ အိမ်
၅	ဒေါ်အောင်		✓	✓	"	အောင်၊ အောင်
၆	ဒေါ်အောင်		✓	✓	"	အောင်၊ အောင်
၇	ဒေါ်အောင်		✓	✓	"	အောင်၊ အောင်
၈	ဒေါ်အောင်		✓	✓	"	အောင်၊ အောင်
၉	ဒေါ်အောင်		✓	✓	"	အောင်၊ အောင်
၁၀	ဒေါ်အောင်		✓	✓	"	အောင်၊ အောင်
၁၁	ဒေါ်အောင်	✓		✓	"	အောင်၊ အောင်
၁၂	ဒေါ်အောင်	✓		✓	"	အောင်၊ အောင်
၁၃	ဒေါ်အောင်	✓		✓	"	အောင်၊ အောင်
၁၄	ဒေါ်အောင်	✓		✓	"	အောင်၊ အောင်
၁၅	ဒေါ်အောင်	✓		✓	"	အောင်၊ အောင်
၁၆	ဒေါ်အောင်	✓		✓	"	အောင်၊ အောင်
၁၇	ဒေါ်အောင်	✓		✓	"	အောင်၊ အောင်
၁၈	ဒေါ်အောင်	✓		✓	"	အောင်၊ အောင်
၁၉	ဒေါ်အောင်	✓		✓	"	အောင်၊ အောင်
၂၀	ဒေါ်အောင်	✓		✓	"	အောင်၊ အောင်
၂၁	ဒေါ်အောင်	✓		✓	"	အောင်၊ အောင်
၂၂	ဒေါ်အောင်	✓		✓	"	အောင်၊ အောင်
၂၃	ဒေါ်အောင်	✓		✓	"	အောင်၊ အောင်
၂၄	ဒေါ်အောင်	✓		✓	"	အောင်၊ အောင်
၂၅	ဒေါ်အောင်	✓		✓	"	အောင်၊ အောင်
၂၆	ဒေါ်အောင်	✓		✓	"	အောင်၊ အောင်
၂၇	ဒေါ်အောင်	✓		✓	"	အောင်၊ အောင်
၂၈	ဒေါ်အောင်	✓		✓	"	အောင်၊ အောင်
၂၉	ဒေါ်အောင်	✓		✓	"	အောင်၊ အောင်
၃၀	ဒေါ်အောင်	✓		✓	"	အောင်၊ အောင်
စုစုပေါင်း						အောင်၊ အောင်

(၁) အိမ်ထောင်စုစီးပွားဖြစ်ရန်မလိုပါ။ အမျိုးသား/အမျိုးသမီး အိမ်ထောင်စု တစ်ခုကို ကိုယ်စားပြုသူမည်သူမဆို အမှတ်ဖြစ်ပါ။



ဆုံးဖြတ်ချက်များ။

- ဆုံးဖြတ်ချက်(၁) သာသနာရေး ဌာနတွင် နေထိုင်မှုကြီးစား၊ လေးလှော်ဖုံး၊ မာမြစ် မိကျွန်းစား၊ သာသနာ ဌာနခွဲ၊ ဆေးကုသရေးဌာန၊ တံတား၊ ဖွဲ့စည်းပုံ၊ ဆုံးဖြတ်ခဲ့ပါသည်။ တစ် ယဉ်းစားလေးကွက် မ.မ.က တာသနာရေးနှင့် အောင်ပေးပေးရန် ကြိုးပမ်း စွဲစိမ်းဆောင်ရွက်၊ ရောက်ရှိရေးများ၊ ကျေးဇူးတင်၊ သားများ၊ ကဆုန်လ ဆုံးဖြတ်ချက်(၂) ခဲ့ပါသည်။ ကလေး၊ ဖွဲ့စည်းပုံ၊ ဆုံးဖြတ် ခဲ့ပါသည်။

သဘောတူညီချက်များ။

- (၁) ဌာနခွဲ၊ ဆေးကုသရေးဌာန၊ တံတား၊ ဖွဲ့စည်းပုံ၊ သဘောတူပါသည်။
- (၂) မ.မ.က တံတား၊ ဖွဲ့စည်းပုံ၊ သဘောတူပါသည်။
- (၃) ကျေးဇူးတင်၊ သားများ၊ ကဆုန်လ ဆုံးဖြတ်ချက်နှင့် သဘောတူပါသည်။

Cee
 (မှတ်တမ်းတင်)
 စာရေး
 C.P



၁၅။ ကဏ္ဍအလိုက် အခက်အခဲမှတ်တမ်း

ကဏ္ဍအလိုက် ဦးစားပေးဖွံ့ဖြိုးရေးလုပ်ငန်းစဉ်များ

၂၀၁၅

မူရင်းအား ကျေးရွာဖွံ့ဖြိုးရေးအထောက်အကူပြုကော်မတီတွင် ထားရှိရပါမည်။ အခြားဌာနများနှင့် ညှိနှိုင်းရန်အတွက် မိတ္တူအား

	အဆင့်	လုပ်ငန်း	အဆိုပြုသူ	လ/နှစ်	လုပ်ဆောင်မည့်သူ	ပြင်ပမှ ထောက်ပံ့ပေးသူ
အထွေထွေအထောက်အပံ့	၁	ပြုစုရေးလမ်း	ဧကရာဇ် ဧမ/.....၂၀၁၅	ကျေးရွာဖွံ့ဖြိုးရေးအထောက်အကူပြုကော်မတီ	
	၂	ပြုစုရေးဆေးရုံ (မိချောင်းကန်)	ဧကရာဇ် ဧမ/.....၂၀၁၆	-	
	၃	စာမေးပွဲ အခန်းကွဲ	ဧကရာဇ် ဧမ/.....၂၀၁၇	-	
	၄	အခြား	ဧကရာဇ် ဧမ/.....၂၀၁၈	-	
	၅		ဧကရာဇ် ဧမ/.....		
အထောက်အပံ့ပေးရေးလုပ်ငန်း/ရိတ်ဖြူရေး	၁	ရိတ်ဖြူရေးလုပ်ငန်း	ဧကရာဇ် ဧမ/.....၂၀၁၆		
	၂	ကန်ဖွဲ့စည်းရေး	ဧကရာဇ် ဧမ/.....၂၀၁၇		
	၃	ကန်ဖွဲ့စည်းရေး	ဧကရာဇ် ဧမ/.....၂၀၁၈		
	၄	ကျွန်းမြေရေးလုပ်ငန်း	ဧကရာဇ် ဧမ/.....၂၀၁၉		
	၅		ဧကရာဇ် ဧမ/.....		
ကျေးရွာအုပ်စုနှင့် အဟုတ်	၁	ကျေးရွာအုပ်စု	ဧကရာဇ် ဧမ/.....၂၀၁၆		
	၂	ကျေးရွာအုပ်စု	ဧကရာဇ် ဧမ/.....၂၀၁၇		
	၃	ကျေးရွာအုပ်စု	ဧကရာဇ် ဧမ/.....၂၀၁၈		
	၄		ဧကရာဇ် ဧမ/.....		
	၅		ဧကရာဇ် ဧမ/.....		
အထောက်အပံ့	၁	ကျေးရွာအုပ်စု	ဧကရာဇ် ဧမ/.....၂၀၁၆		
	၂	ကျေးရွာအုပ်စု	ဧကရာဇ် ဧမ/.....၂၀၁၇		
	၃	ကျေးရွာအုပ်စု	ဧကရာဇ် ဧမ/.....၂၀၁၈		
	၄		ဧကရာဇ် ဧမ/.....		
	၅		ဧကရာဇ် ဧမ/.....		



၁၆။ ကျေးရွာဖွံ့ဖြိုးရေးစီမံချက်အရည်အသွေးထိန်းချုပ်မှု (Checklist for VDP)

ထိန်းချုပ်သူ-

ရက်စွဲ-

ရွာ-
မြို့နယ်-

VDP ရက်စွဲ-
ကျေးရွာအုပ်စု-

(၁) VDP စာရွက်စာတမ်းပြီးဆုံးမှုကို စစ်ဆေးပါ။ (OM အရ)

- မျက်နှာဖုံး (အဖုံး)
- မာတိကာ
- ကျေးရွာအခြေခံ Data
- PSA အကျဉ်းချုပ်နှင့် PRA လုပ်ငန်းစဉ်
- အမျိုးသား/အမျိုးသမီးအဖွဲ့များ၏ အခက်အခဲများ
- ကျေးရွာမျှော်မှန်းချက် (ဆွေးနွေးချက်ရလဒ်)
- အမျိုးသား/အမျိုးသမီးအဖွဲ့များသဘောတူထားသည့် နောင်လေးနှစ်အတွက် ဦးစားပေးလုပ်ငန်းများစာရင်း (အခြေခံအဆောက်အအုံ၊ အသက်မွေးမှု၊ ပညာရေး၊ လူမှုရေးထိန်းသိမ်းမှု....)

နောက်ဆက်တွဲများ-

- လူမှုရေးအကဲဖြတ်မှု စာရွက်စာတမ်းခါတ်ပုံနှင့် PRA လုပ်ငန်းစဉ် (ဖြစ်နိုင်လျှင်)၊ မြေပုံများ ပါရမည်။ စည်းစိမ်ပိုင်ဆိုင်မှုအဆင့်၊ venn ပုံ...
- ကျေးရွာစီမံကိန်းရေးဆွဲရေးအစည်းအဝေးမိတ္တူ
- ကျေးရွာ၏အချက်အလက် (PC 1 ပုံစံ)
- ကျေးရွာမျှော်မှန်းချက်

(၂) လူမှုရေးအကဲဖြတ်မှုအရည်အသွေးနှင့် VDP စစ်ဆေးပါ။

- VDP တွင်ပါဝင်သောဦးရေ (အမျိုးသား/အမျိုးသမီး)- |
- လူမှုရေးအကဲဖြတ်မှုအရည်အသွေးနှင့် VDP အတွက် ရက်ပေါင်း-
- PRA ပစ္စည်းများ အသုံးပြုသည့် အရေအတွက်-
- ပါဝင်သောဦးရေနှင့် လုပ်ငန်းများ မှတ်တမ်းတင်ခြင်း (အစည်းအဝေးမှတ်တမ်း၊ အဖွဲ့ခါတ်ပုံ၊ တိုင်းရင်းသားအနည်းစုနှင့် ထိခိုက်လွယ်သော အဖွဲ့များ)
 - အလွန်ကောင်း
 - ကောင်း
 - ညံ့
- လုပ်ငန်းများ မှတ်တမ်းတင်ခြင်းနှင့် အမျိုးသမီးအဖွဲ့အစည်းအဝေး၏ရလဒ် အားခွဲခြားပေးထားသလား။
 - ရှိ
 - မရှိ
- စီမံကိန်းအရေအတွက် (အမျိုးသား/အမျိုးသမီးရွေးချယ်မှုအရေအတွက်)- |
- PRAနှင့်သက်ဆိုင်သောအခြား စီမံကိန်းအရေအတွက် (အမျိုးသား/အမျိုးသမီးရွေးချယ်မှုအရေအတွက်)- |