

ပြည်ထောင်စုသမ္မတ မြန်မာနိုင်ငံတော် အစိုးရ
စိုက်ပျိုးရေး၊ မွေးမြူရေးနှင့်ဆည်မြောင်းဝန်ကြီးဌာန
ကျေးလက်ဒေသဖွံ့ဖြိုးတိုးတက်ရေး ဦးစီးဌာန
ပင်လည်ဘူးမြို့နယ်



လူထုပဟိုပြုစီမံကိန်း
National Community Driven Development Project
(NCDDP)



ကျေးရွာဖွံ့ဖြိုးရေးအစီအစဉ်
Village Development Plan
မြောက်မော်ကျေးရွာ ၊ တောင်ကုန်းအုပ်စု

၂၀၁၆ ခုနှစ်

ပင်လည်ဘူးမြို့



မာတိကာ

၁။ပင်လည်ဘူးမြို့နယ်မြေပုံ 2

၂။တောင်ကုန်းအုပ်စုမြေပုံ..... 3

၃။ကျေးရွာအုပ်စုတွင်ပါဝင်သောကျေးရွာစာရင်းများ..... 4

၄။ကျေးရွာအခြေခံအချက်အလက်များ..... 4

၅။လူထုပူးပေါင်းပါဝင်သောလူမှုဆန်းစစ်ခြင်းနှင့်အကဲဖြတ်ခြင်းလုပ်ငန်းစဉ် (PSA/PRA) အကျဉ်းချုပ်..... 5

၆။ကျေးရွာဖွံ့ဖြိုးရေးအစီအစဉ်အတွက်အသုံးပြုခဲ့သော PRA tools များနှင့်တစ်ခုချင်းစီအတွက်သုံးသပ်ချက်များ ... 7
 **Error! Bookmark not defined.**

၇။ကော်မတီဝင်များရွေးချယ်ခြင်းနှင့်ကျေးရွာဖွံ့ဖြိုးရေးအစီအစဉ်ဆောင်ရွက်မှုမှတ်တမ်းဓါတ်ပုံများ 29

၈။ကော်မတီဝင်များစာရင်း..... 34

၉။ပုံစံ-၁။ကျေးရွာအချက်အလက် 35

၁၀။ပုံစံ-၂။စီမံကိန်းစက်ဝန်းအချိန်ဇယား 37

၁၁။ပုံစံ-၃။ကျေးရွာဖွံ့ဖြိုးရေးဦးစားပေးအစီအစဉ်..... 39

၁၂။ပုံစံ-၄။ကျေးရွာဖွံ့ဖြိုးရေးစီမံကိန်းလုပ်ငန်းခွဲရွေးချယ်ခြင်းပုံစံ 43

၁၃။ပုံစံ-၅။အစည်းအဝေးတက်ရောက်သူစာရင်း 46

၁၄။အစည်းအဝေးမှတ်တမ်းများ..... 51

၁၅။ကဏ္ဍအလိုက်အခက်အခဲမှတ်တမ်း 55

၁၆။ကျေးရွာဖွံ့ဖြိုးရေးစီမံချက်အရည်အသွေးထိန်းချုပ်မှု (Checklist for VDP)..... 56



၁။ ပင်လည်ဘူးမြို့နယ် မြေပုံ

စစ်ကိုင်းတိုင်းဒေသကြီး၊ ကသာခရိုင် ပင်လည်ဘူးမြို့နယ် UTM မြေပုံ

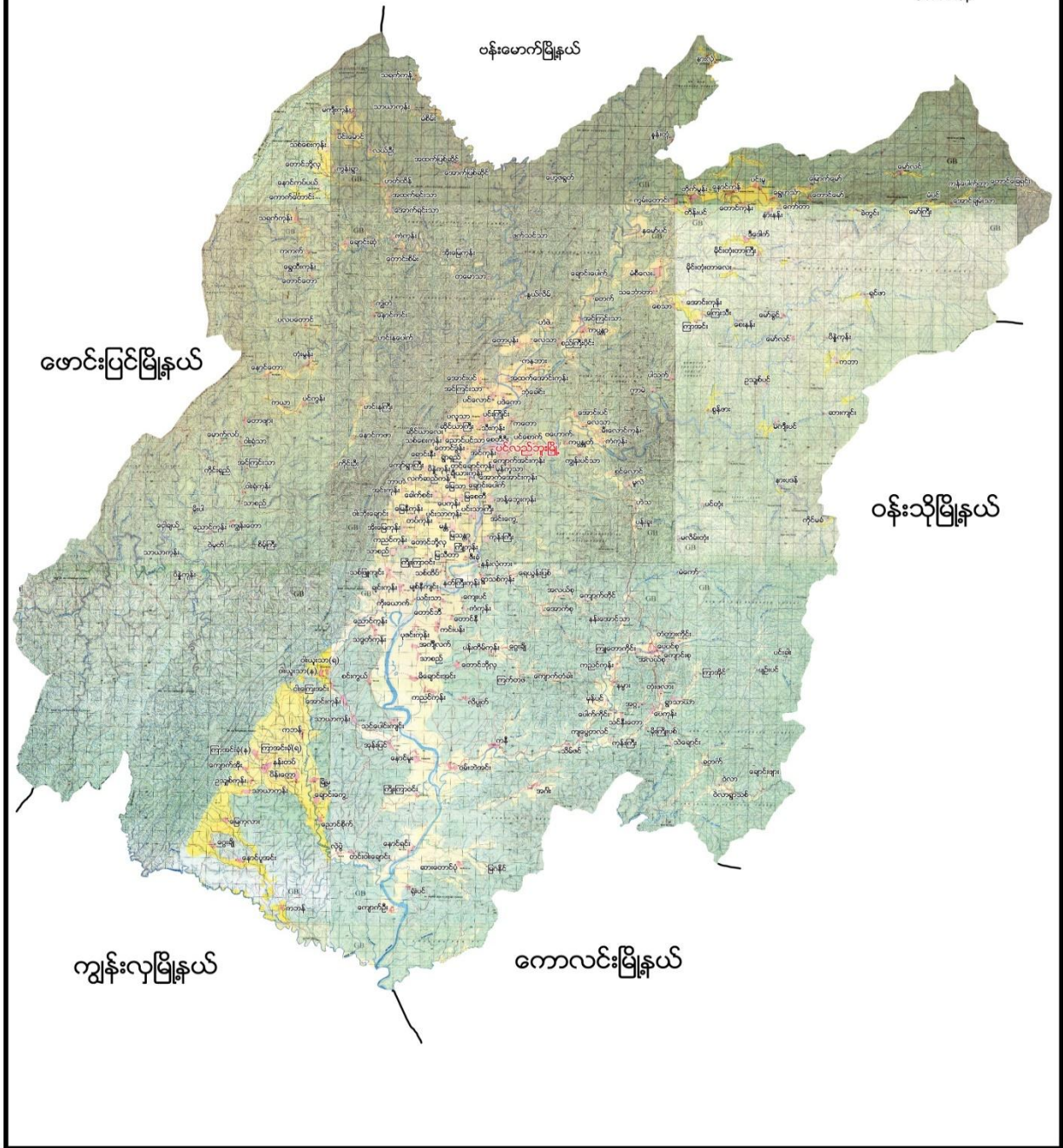



၂။ တောင်ကုန်းအုပ်စုမြေပုံ

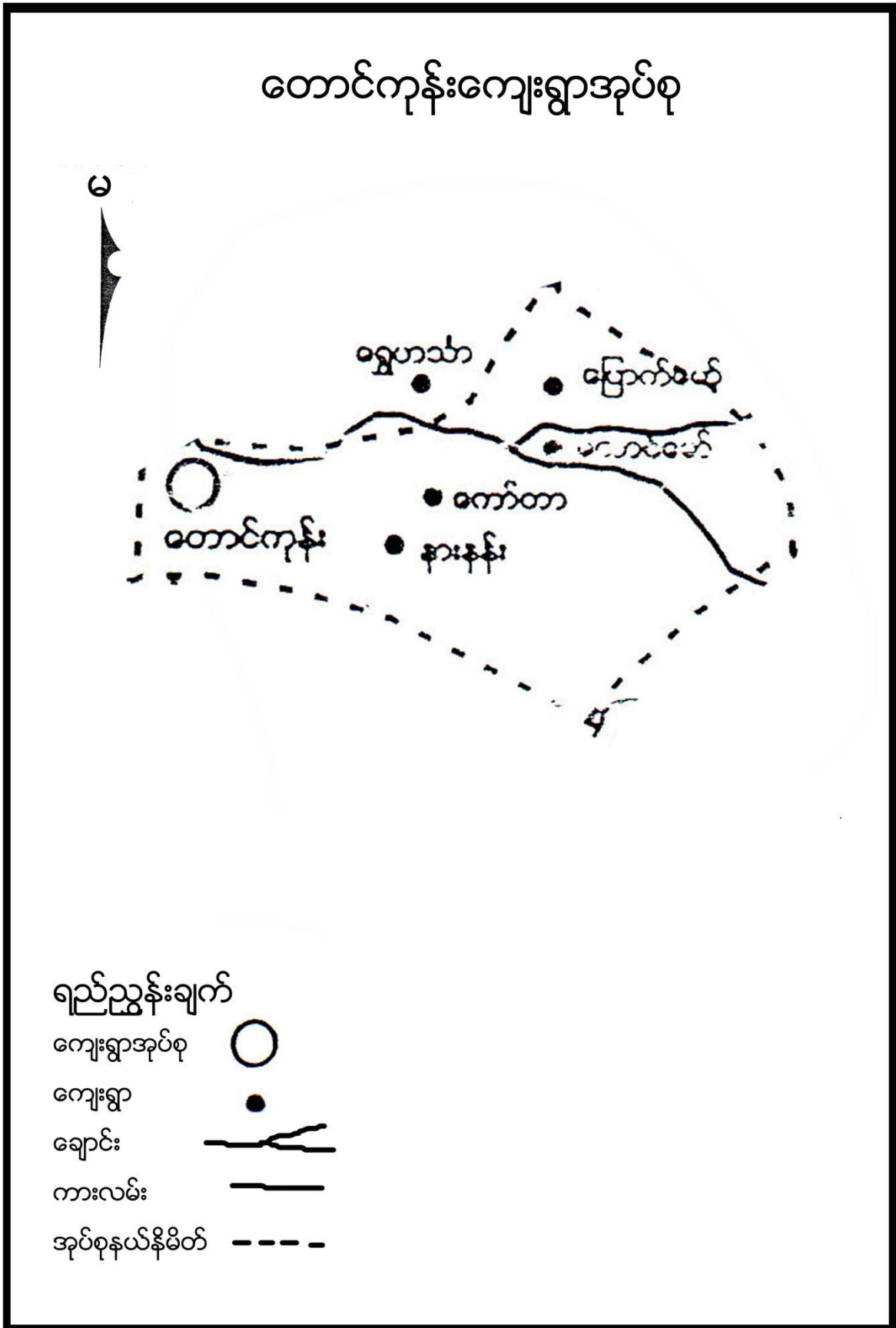



၃။ ကျေးရွာအုပ်စုတွင်ပါဝင်သော ကျေးရွာစာရင်းများ

တောင်ကုန်း၊ နားနန်း၊ ကော်တာ၊ တောင်မော်၊ မြောက်မော်။

၄။ ကျေးရွာအခြေခံအချက်အလက်များ

၁။ ကျေးရွာသမိုင်းအကျဉ်း

ကောဇာသက္ကရာဇ် ၃၇၉ ခုနှစ်တွင်မြောင်မော်ကျေးရွာကို စတင်တည် ထောင်ခဲ့သည်။ ကောဇာ သက္ကရာဇ် ၇၀၀ မှ ၉၀၀ ထိတိုင်မိုးကောင်းမင်းတရားကြီးလက်အောက်တွင် မြောက်မော်ရွာအပါအဝင် မော်ဆယ်ရွာ အားလုံးနေထိုင်ခဲ့ကြသည်။ ထိုစဉ်ကမြောက်မော်ရွာကိုမော်တိတ်ဟူ၍၎င်း၊ မော်တစ်ဟူ၍၎င်းခေါ် တွင်ခဲ့သည်။ သက္ကရာဇ် ၉၃၆ ခုနှစ်တွင်မော်တစ်ရွာအပါအဝင် မော်ဆယ်ရွာသည်မော်ဆယ်ရွာသည် ဘုရင့်နောင် မင်းတရားကြီးလက်အောက်သို့ကျရောက်ခဲ့ရသည်။ မော်တိတ်ဟုခေါ်ရခြင်းမှာဆားတွင်းများရှိသော ဆားမှော်ဖြစ်နေသောကြောင့်၎င်း၊ မော်တိတ်တံခွန်တိုင်အားအမှီပြု၍၎င်း ခေါ်တွင်ခဲ့ကြသည်။

ထူးခြားဖြစ်စဉ်

၂။ လူနည်းစုလူမျိုးစုအိမ်ထောင်စု

မရှိပါ

၃။ ကျေးရွာအတွင်းရှိ စုစုပေါင်းအိမ်ထောင်စု

အမျိုးအစား	အိမ်ထောင်စု	ကျား	မ	စုစုပေါင်း
ကုန်း	၄၁	၃၇	၄	၄၁

၄။ ထိခိုက်လွယ်အုပ်စု

ထိခိုက်လွယ်အုပ်စု	အိမ်ထောင်စု	ကျား	မ	စုစုပေါင်း
သက်ကြီး	၁၁	၇	၈	၁၅
မြေယာမဲ့	၃	၂	၁	၃
မသန်စွမ်း	၁၁	၇	၈	၁၅

၅။ အဓိကစီးပွားရေးလုပ်ငန်းများ

စိုက်ပျိုးရေး	မွေးမြူရေး	အသေးစားစီးပွားရေး	အခြား
စပါး	ကျွဲ (တပိုင်တနိုင်)	စပါးအရောင်းအဝယ်	၀ ဥတူး



မြေပဲ	နွား(တပိုင်တနိုင်)	မြေပဲအရောင်းအဝယ်	ထန်းဥတူး
ကြက်သွန်	ဝက်(တပိုင်တနိုင်)		
	ကြက်		

၆။ ကျေးရွာအတွင်းအဓိက ပိုင်ဆိုင်မှုများ

ကျေးရွာပိုင်ဆိုင်မှုများ	စိုက်ပျိုးမြေ	စားကျက်မြေ	သစ်တောမြေ	သဲ/ကျောက်ရရှိမှု	ရေတွင်း/ရေကန်	စက်ရေတွင်း
အရေအတွက်	၇၄ဧက	၄၅ဧက	၂၀၀၀-ဧက	ရှိ	၄ / -	မရှိ
ကျေးရွာပိုင်ဆိုင်မှုများ	ကား	ထော်လာဂျီ	စပါးကြိတ်စက်	ရွှေလှေ့စက်	အသေးစားဆည်	ဈေးဆိုင်
အရေအတွက်	၁	-	-	-	၉	၃

၇။ ကျေးရွာအတွင်းအခြားပိုင်ဆိုင်မှုများ

ကျေးရွာပိုင်ဆိုင်မှုများ	ရေတင်စက်	လယ်ထွန်စက်	ထွန်ထယ်	ကျွဲ	နွား
အရေအတွက်	၄	၄	၄၁	၂	၁၇၉
ကျေးရွာပိုင်ဆိုင်မှုများ	ဝက်	ဆိုင်ကယ်	ကျွမ်းကျင်လုပ်သား	လုပ်သား	
အရေအတွက်	၅၀	၂၀	၁၀	၃၁	

၈။ အခြားကျေးရွာရှိအသုံးပြုနိုင်သော အရင်းအမြစ်/အချက်အလက်များ

အရင်းအမြစ်	ဆေးခန်း	အ.လ.က/အ.ထ.က	ဈေး	ကျွမ်းကျင်လုပ်သား	လုပ်သား	မြေတူးစက်	လမ်းကြိတ်စက်
အရေအတွက်	၁	၂	-	၁၅	၂၀	-	-

၅။ လူထုပူးပေါင်းပါဝင်သော လူမှုဆန်းစစ်ခြင်း နှင့် အကဲဖြတ်ခြင်း လုပ်ငန်းစဉ် (PSA/PRA) အကျဉ်းချုပ်

စဉ်	အကြောင်းအရာ	ရက်စွဲ	ဦးတည်အုပ်စု	တက်ရောက်သူ			အဓိက ဆွေးနွေးချက်များ
				ကျား	မ	ပေါင်း	
၁	လူမှုစီးပွားအဆင့် သတ်မှတ်ခြင်း (Wealth Ranking)	၂၀၂၀-၀၉-၀၇	ချမ်းသာ၊ အလယ်အလတ်၊ နွမ်းပါး၊ အလွန်နွမ်းပါးအုပ်စုများ	၃၇	၃၇	၇၄	ကျေးရွာလူမှုစီးပွားအုပ်စုများခွဲခြားသတ်မှတ်နိုင်ရေးအတွက် အခြေခံစံနှုန်းများ သတ်မှတ်ခြင်း၊ ကျေးရွာသားများနှင့် အများသဘောတူ ခွဲခြားသတ်မှတ်ခြင်း
၂	ရာသီခွင်ပြပြက္ခဒိန် (Seasonal Calendar)	၂၀၂၀-၀၉-၀၇	ကော်မတီဝင်၊ အမျိုးသမီး၊ အမျိုးသားများ	၈	၈	၁၆	ရာသီဥတု၊ စိုက်ပျိုးသီးနှံများ၊ လယ်ယာလုပ်ငန်းများ၊ နေ့စားလုပ်ငန်းများ၊ မွေးမြူရေးလုပ်ငန်းများ၊ ဝမ်းစာဖူလုံမှု နှင့် ပွဲတော်များ



၃	ကျေးရွာလူမှုရေးပြ၊ သယံဇာတပြမြေပုံ (Social Map/Resource Map)	၁၄-၁-၁၆	ရပ်မိရပ်ဖ၊ ကော်မတီဝင်များ	၃၇	၃၇	၇၄	အိမ်အမျိုးအစားများ၊ အခြေခံအဆောက်အအုံများ၊လမ်း ပန်းဆက်သွယ်ရေးအခြေအနေ လယ်ယာမြေများ၊ မြစ်ချောင်းများ၊ ရေတွင်း ရေကန်များ၊သစ်တောများ
၄	ပြဿနာသစ်ပင် (Problem Tree)	၁၄-၁-၁၆	အမျိုးသားများကော် မတီဝင်များ	၃၇	၃၇	၇၄	ဆွေးနွေးထားသော အခြေခံအဆောက်အအုံ များနှင့် သက်မွေးဝမ်းကျောင်းလုပ်ငန်းမျ ား၊ကျန်းမာရေး၊ပညာရေး။
၅	ပြဿနာသစ်ပင် (Problem Tree)	၁၄-၁-၁၆	အမျိုးသမီးများ	၃၇	၃၇	၇၄	ဆွေးနွေးထားသော အခြေခံအဆောက်အအုံ များနှင့် သက်မွေးဝမ်းကျောင်းလုပ်ငန်းမျ ား
၆	ကျေးရွာ၏ (၅)နှစ်စာ ဦးစားပေးအစီအစဉ် ပြ ဇယား(Metric Ranking)	၁၄-၁-၁၆	အမျိုးသားအုပ်စု၊အ မျိုးသမီးအုပ်စု၊လူင ယ်အုပ်စု၊ရပ်မိရပ်ဖ အုပ်စု	၃၇	၃၇	၇၄	အကျိုးပြုပြီးရေ၊ အကျိုးခံစားခွင့် နှင့် အဓိက လိုအပ်ချက်များပေါ် မူတည်၍ ဆုံးဖြတ်သည်။
၇	အဖွဲ့အစည်းချိတ် ဆက်ပုံ (Venn Diagram)	၁၆-၁-၁၆	ကျေးရွာအုပ်ချုပ်ရေး အဖွဲ့၊ကျေးရွာစီ/ ထောက်အဖွဲ့	၈	၈	၁၆	ကျေးရွာတွင်းရှိ အဖွဲ့အစည်းများနှင့် မည်သို့သောလုပ်ငန်းများအတွ က် မည်သည့်အဖွဲ့များချိတ်ဆက်လုပ် ကိုင်မှု
၈	ပင့်ကူအိမ် ကွန်ယက် (Spider Web)	၁၃-၁-၁၆	အမျိုးသားများ နှင့် အမျိုးသမီးများ	၃၇	၃၇	၇၄	အမျိုးသားများ နှင့် အမျိုးသမီးများ တန်းတူအခွင့်အရေး ရရှိမှု နှင့် မရရှိသည့် အကြောင်းအရင်းများ
၉	ပြဿနာ၊အခွင့်အရေး၊ လက်ရှိအခြေအနေနှင့် ပြောင်းလဲမှု ညွှန်းကိန်း	၁၄-၁-၁၆	ကျေးရွာစီ/ထောက် အဖွဲ့၊ကျေးရွာလူထု	၃၇	၃၇	၇၄	ပြဿနာ၊အခွင့်အရေး၊လက်ရှိအ ခြေအနေ ကိုသိရှိရန် နှင့် ပြောင်းလဲနိုင်သည်ပုံစံများ
၁၀	ကျေးရွာအိပ်မက်ပြ မြေပုံ (Dream Map)	၁၅-၁-၁၆	ကျေးရွာစီ/ထောက် အဖွဲ့၊ကျေးရွာလူထု	၈	၈	၁၆	နောင်တစ်ချိန်တွင် ကျေးရွာတွင် ဖြစ်စေချင်သော/မြင်စေချင်သော အရာများ ထည့်သွင်းရေးဆွဲခြင်း



၆။ ကျေးရွာဖွံ့ဖြိုးရေး အစီအစဉ်အတွက် အသုံးပြုခဲ့သော PRA tools များနှင့် တစ်ခုချင်းစီအတွက်သုံးသပ်ချက်များ

၁။ ကျေးရွာ၏လူမှုစီးပွားအဆင့်သတ်မှတ်ခြင်း။(Wealth Ranking)

အဆင့်	အခြေခံစံနှုန်းများ/ ညွှန်းကိန်းများ	အိမ်ထောင်စု	ရာခိုင်နှုန်း
ချမ်းသာ	အိမ်အခြေအနေ- သွပ်မိုး၊ ပျဉ်ကာ၊ မျဉ်ခင်း၊ နှစ်ထပ်အိမ်။ မြေယာပိုင်ဆိုင်မှု- ၇ဧက။ ကျွဲ၊ နွား- ၂ ကောင်၊ ၁၅ ကောင်။ အခြားပိုင်ဆိုင်မှု- ထွန်းစက်၊ ရေစုပ်စက်၊ TV။ စပါးကြိုက်စက်၊ ရွှေလှေဆိုင်ကယ်။	၄	၁၀%
အလယ်အလတ်	အိမ်အခြေအနေ- ပျဉ်ခင်း၊ ထရံကာ၊ သွပ်မိုး။ မြေယာပိုင်ဆိုင်မှု- ၃ ဧက။ ကျွဲ၊ နွား- ၇ ကောင်။ အခြားပိုင်ဆိုင်မှု- တီဗွီ၊ ဆိုင်ကယ်၊ လှည်း၊ ဆန်စက်၊ ရေစုပ်စက်။	၂၄	၅၉%
နွမ်းပါး	အိမ်အခြေအနေ- ဝါးထရံကာ၊ သက်ကယ်မိုး၊ ထရံကာ။ မြေယာပိုင်ဆိုင်မှု- ၂ဧက ။ ကျွဲ၊ နွား- ၂ ကောင်။ အခြားပိုင်ဆိုင်မှု- လှည်း၊ ခေါက်တီဗွီ။	၇	၁၇%
အလွန်နွမ်းပါး	အိမ်အခြေအနေ- သက်ကယ်မိုး၊ ထရံကာ။ မြေယာပိုင်ဆိုင်မှု- မရှိ။ ကျွဲ၊ နွား- ၂ ကောင်။ အခြားပိုင်ဆိုင်မှု- မရှိ။	၆	၁၅%
စုစုပေါင်း		၄၁	၁၀၀%



သုံးသပ်ချက်

ရာသီဥတု-တပေါင်လ မှကဆုန်လထိနေရာသီဖြစ်ပါသည်။နယုန်လမှစ၍သီတင်းကျွတ်လလယ်အထိ မိုးရာသီ ဖြစ်ပါသည်။ သီတင်းကျွတ်လ မှ စတင်၍ တပို့တွဲလအထိ ဆောင်းရာသီ ဖြစ်ပါသည်။

စိုက်ပျိုးရေး-ကဆုန်၊နယုန်လတွင်စပါးစိုက်ပျိုးရန်ပျိုးထောင်ကြပြီးဝါဆို၊ဝါခေါင်လတွင်ကောက်စိုက်ကြပါသည်။ နှမ်း၊မြေပဲ၊အာလူး၊ကြက်သွန်အနည်းငယ်စိုက်ပျိုးကြသည်။စိုက်ပျိုးရေးလုပ်ငန်းမှ တစ်နေ့ဝင်ငွေ ၄၀၀၀ ကျပ်၊ တစ်လ ဝင်ငွေ ၁၂၀၀၀၀ ကျပ် ရရှိပါသည်။

မွေးမြူရေး-မွေးမြူရေး လုပ်ငန်းများကို ရာသီမရွေးလုပ်ကိုင်ကြပါသည်။ လုပ်ငန်းခွင်အတွက် ကျွဲ၊ နွားများမွေးမြူကြပြီး အိမ်ခြေထက်ဝက်ခန့်မှာ ကြက်၊ဝက်များမွေးမြူကြပါသည်။

နေ့စားလုပ်ငန်း-ဝါဆို၊ဝါခေါင်လတွင် လယ်ယာလုပ်ငန်းခွင် များရှိခြင်းကြောင့် ဝင်ငွေရရှိပါသည်။ သီတင်းကျွတ်၊ တန်ဆောင်မုန်း နှင့် နတ်တော် လများတွင်စပါးရိတ်သိမ်းခြွေလှေ့ခြင်း လုပ်ငန်းများ ရှိခြင်းကြောင့် ဝင်ငွေရရှိပါသည်။ နေ့စားလုပ်ငန်းမှ တစ်နေ့ဝင်ငွေ ၄၀၀၀၀ ကျပ် ရရှိပါသည်။

သဘာဝဘေးအန္တရာယ်။မိုးရာသီတွင်မိုးသည်းထန်ခြင်းရံဖန်ရံခါ စပါးခင်းများရေလွှမ်းပါသည်။ လေပြင်းကျရောက် တတ်သည့်အခါလည်းရှိပါသည်။

ဝမ်းစာဖူလုံမှု-ဝါခေါင်၊တော်သလင်း၊သီတင်းကျွတ်လများတွင် စပါးကုန်ချိန်ဖြစ်၍ဝမ်းစာဖူလုံမှုမရှိပါ။

အလုပ်သမားရှားပါးမှု- တန်ခူး၊နတ်တော်၊ပြာသိုလများတွင်အလုပ်သမားရှားပါးမှုမရှိပါသည်။ ပွင့်လင်းရာသီတွင် ရွှေ့ပြောင်းလုပ်သားသွားလာမှုရှိပါသည်။

ပွဲတော်များ-တန်ခူးလတွင် သင်္ကြန်ပွဲတော်ပြုလုပ်ပါသည်။ဝါဆိုလတွင် သင်္ကြန်ကပ်ပွဲတော်ရှိပါသည်။ သီတင်းကျွတ်လတွင် မီးထွန်းပွဲတော်ရှိပါသည်။တန်ဆောင်မုန်းလတွင် ကထိန်ပွဲ၊ တပေါင်းလတွင် အလှူပွဲများရှိပါသည်။



သုံးသပ်ချက်

လူနေထိုင်မှု ပုံစံ-စီပွားရေးအဆင့် (၄) မျိုးရှိပြီး ကျေးရွာများတွင် စုစည်းစွာနေထိုင်ကြပါသည်။

လမ်းပန်းဆက်သွယ်ရေး- မြောက်မော်ကျေးရွာသည် ပင်လည်ဘူး-ဗန်းမောက် လမ်းမကြီးနှင့် ၄ မိုင်ခန့်ကွာဝေးပြီးကျေးရွာတွင်းရှိလမ်းများ၊ရွာချင်းဆက်လမ်းများမှာမြေသားလမ်းများဖြစ်သောကြောင့် လမ်းပန်းဆက်သွယ်ရေးခက်ခဲပါသည်။

ကျန်းမာရေး-ကလေးမွေးဖွားခြင်းအတွက် အရပ်လက်သည်ရှိပါသည်။ အဓိကဆေးကုသမှုခံယူခြင်းကို နောင်ကန်ကျေးရွာရှိကျေးလက်ဆေးပေးခန်းသို့သွားရောက်၍ ဆေးကုသမှုခံယူရပါသည်။ မိုးတွင်းကာလတွင် ပမ်းရောဂါ၊ငှက်ဖျားရောဂါများဖြစ်တက်သည်။

သောက်သုံးရေ-ကျေးရွာတွင် ရေတွင်းပိုင်းနှင့်စိမ့်စမ်းရေသွယ်ရှိသောကြောင့်သောက်သုံးရေလုံလုံမှုရှိပါသည်။

အခြား-ရွာ၏တောင်ပိုင်းတွင် ဘုန်းကြီးကျောင်း၊ ဓမ္မာရုံ၊ ရှိပါသည်။ ရွာ၏အနောက်ဘက်တွင်စာသင်ကျောင်း သုဿန်ရှိပါသည်။



သုံးသပ်ချက်

ပတ်ဝန်းကျင်ရှိအရင်းအမြစ်များ-ရွာပတ်ဝန်းကျင်ရှိသစ်တောများမှထင်းထုတ်ယူသုံးစွဲနိုင်ပါသည်။
ဝါးများခုတ်ယူသုံးစွဲနိုင်ပါသည်။ကျေးရွာ၏အနောက်ဘက်နှင့်တောင်ဘက်တွင်ချောင်များရှိပြီးစိုက်ပျိုးရေး
အတွက် အသုံးပြုကြသည်။

စီးပွားရေးလုပ်ကိုင်စားသောက်ရသောအရင်းအမြစ်-

လယ်ယာမြေများအသုံးပြု၍စပါး၊မြေပဲ၊ကြက်သွန်စသည်တို့ကိုစိုက်ပျိုးနိုင်သည်။စားကျက်မြေများတွင်နွားများ
မွေးမြူနိုင်ပါသည်။မြေလွတ်မြေရိုင်းများပေါများသော်လည်းနှစ်ရှည်ပင်စီးပွားဖြစ်စိုက်ပျိုးခြင်းမရှိပါ ။





၅။ အမျိုးသားများတင်ပြသော ပြဿနာသစ်ပင် နှင့် ဖြေရှင်းနည်းလမ်း

မြောက်ပတ်ကျေးရွာ အမျိုးသားပြဿနာသစ်ပင်

အကျိုးဆက်

- ကလေးများညအချိန်စာမကျက်ရခြင်း
- ကျောင်းသူ/သားများလုံခြုံမှုမရှိခြင်း
- ကျောင်းသူ/သားများ အာကစာပညာရောက်ကျခြင်း
- ကျောင်းသူ/သားများနှင့်ခရီးသွားများသွားလာရေး
 - ခက်ခဲခြင်း
- ကလေးများပညာရေးအားနည်းခြင်း
- ကျန်းမာရေးအနီးစပ်စောင့်ရှောက်
 - ခွင့်မရခြင်းမိခြင်း/မရှိခြင်း
- အကြောင်းရင်း

အကြောင်းရင်း

- တာဘိုင်းပျက်စီးခြင်း
- ကျောင်းဝင်းခြံလုံခြုံမှုမရှိခြင်း
- အာကစာကွင်းမကောင်းခြင်း
- ရွာချစ်ဆက်တံတားပျက်စီးခြင်း
- ကလေးများပညာရေးအခြေခံမရှိခြင်း
- ကျေးရွာဆေးပေးခန်းမရှိခြင်း
- မွေးမြူရေးစိုက်ပျိုးရေး၊ အိတ်ကွင်းမျှယူကများမကတ်ခြင်း

ဖြေရှင်းနိုင်သည့်နည်းလမ်း

- တာဘိုင်းပြုပြင်ခြင်း
- စာသင်ကျောင်းဝင်းခြံပြုလုပ်ခြင်း
- အာကစာကွင်းမြေညှိခြင်း
- မုက်ဂြိုဟ်ကျောင်းဆောက်လုပ်ခြင်း
- ရွှေဟင်္သာချိုကျောင်းကူးတံတား
- ဆေးပေးခန်းဆောက်လုပ်ခြင်း
- စိုက်ပျိုးရေး၊ မွေးမြူရေးနည်းပညာနှင့် အရင်းအမြစ်



မြေထိရောက်ကျခြင်း



အကြောင်းအရင်းများ/ အခက်အခဲများ

၁	ဆိုလာလမ်းမီးမရှိခြင်း	၂	သောက်ရေတွင်းမရှိခြင်း	၃	တံတားများပျက်ဆီးနေခြင်း
၄	ရွာချင်းဆက်လမ်းများ မကောင်းခြင်း	၅	စာသင်ကျောင်းမပြင်နိုင်ခြင်း	၆	အလုပ်အကိုင်အခွင့်အလမ်းနည်းပါးခြင်း

အကျိုးဆက်များ

- ၁ ညရေးညတာများ သွားလာရခက်ခဲခြင်း
- ၂ သောက်သုံးရေရှားပါးခြင်းကြောင့် ရေကောင်းရေသန့်မရရှိခြင်း
- ၃ လမ်းပန်းဆက်သွယ်ရေး မကောင်းမွန်ခြင်း၊ ချိတ်ဆက်မှုများ ပျက်တောက်ခြင်း
- ၄ လမ်းပန်းဆက်သွယ် ပျက်တောက်ခြင်း၊ သွားလာရခက်ခဲခြင်း
- ၅ ပညာရေးတွင် ကောင်းစွာ မသင်ကြားနိုင်ခြင်း
- ၆ အလုပ်အကိုင်အခွင့်အလမ်းနည်းပါးသဖြင့် ဝင်ငွေမရှိခြင်း

ဖြေရှင်းနည်းလမ်း

၁	ဆိုလာလမ်းမီးများ တက်ဆင်ခြင်း	၂	သောက်ရေတွင်းများတူးဖော်ခြင်း	၃	တံတားများပြုပြင်ခြင်း
၄	ရွာချင်းဆက်လမ်းများ ပြုပြင်ခြင်း	၅	စာသင်ကျောင်းများပြုပြင်ခြင်း	၆	အိမ်တွင်းမှု လုပ်ငန်းသင်တန်းကျေး/လက် ဦးစီးဌာန စီမံကိန်းများနှင့် ချိတ်ဆက်ဆောင်ရွက်ရန်



၆။ အမျိုးသမီးများတင်ပြသော ပြဿနာသစ်ပင် နှင့် ဖြေရှင်းနည်းလမ်း

မြောက်ပေါက်ကျော့ရွာ အမျိုးသမီး ပြဿနာသစ်ပင်

အကျိုးဆက်

- ကလေးများညအချိန်စာမကျက်ရခြင်း
- ကျောင်းသူ/သားများလုံခြုံမှုမရှိခြင်း
- ကျောင်းသူ/သားများ အာကစားပညာဆောက်ရာခြင်း
- ကျောင်းသူ/သားများနှင့်ခရီးသွားများသွားလာရေး ခက်ခဲခြင်း
- ကလေးများပညာရေးအား နည်းခြင်း
- ကျန်းမာရေးအနိမ့်စေရန်အတွက် ခွင့်မရခြင်းပါခြင်း/မရှိခြင်း
- ဝမ်းဗိုက်နာခြင်းရခြင်း

အကြောင်းရင်း

- တာဘိုင်းပျက်စီးခြင်း
- ကျောင်းဝင်းခြံလုံခြုံမှုမရှိခြင်း
- အာကစားကျွမ်းမကျောင်းခြင်း
- ရွာချင်းဆက်တိုက်မှုများ ပျက်စီးခြင်း
- ကလေးများပညာရေးအခြေခံမရှိခြင်း
- ကျေးရွာဆေးပေးခန်းမရှိခြင်း
- မွေးမြူရေး၊ ဖိတ်ဖမ်းရေး၊ အိမ်တွင်းမှုပညာများမတတ်ခြင်း

ပြေငြိမ်းနိုင်သည့်နည်းလမ်း

- တာဘိုင်းပြုပြင်ခြင်း
- စာသင်ကျောင်းဝင်းခြံပြုလုပ်ခြင်း
- အာကစားကျွမ်းမြေညှိခြင်း
- မျက်စိကျောက်ဆေးကုသခြင်း
- ရွေးကောက်ပွဲအတွက် ကျွေးတောင်း
- ဆေးပေးခန်းဆောက်လုပ်ခြင်း
- စိုက်ပျိုးရေး၊ မွေးမြူရေးနည်းပညာနှင့် အရင်းအမြစ်
- အိမ်တွင်းမှု (ကျေးဇူး၊ ဆေးထိုးထိုး)





အကြောင်းအရင်းများ/ အခက်အခဲများ

၁	တစ်ရွာလုံးမီးမရရှိနိုင်ခြင်း	၂	စာသင်ကျောင်းဝင်းလုံခြုံမှုမရှိခြင်း	၃	မူကြိုကျောင်းမရှိခြင်း
၄	ကျေးရွာချင်းဆက်ချောင်းကူးတံတား မကောင်းခြင်း	၅	ဆေးပေးခန်းမရှိ ခြင်း	၆	မွေးမြူရေးနည်းစနစ်များမသိခြင်း

အကျိုးဆက်များ အကျိုးဆက်များ

- ၁ ကလေးများညအချိန်စာကျက်မရခြင်း
- ၂ ကျောင်းသူကျောင်းသားများလုံခြုံမှုမရှိခြင်း
- ၃ ကျောင်းသူကျောင်းသားများနှင့်ခရီးသွားများသွားလာရခက်ခဲခြင်း
- ၄ ကလေးများပညာရေးအားနည်းခြင်း
- ၅ ကျန်းမာရေးအနီးကပ်စောင့်ရှောက်မှုမရရှိခြင်း
- ၆ ဝင်ငွေရရှိမှုမရှိခြင်း

ဖြေရှင်းနည်းလမ်း

၁	တာဘိုင်ပြုပြင်ခြင်း	၂	စာသင်ကျောင်းဝင်းခြံပြုလုပ်ခြင်း	၃	မူကြိုကျောင်းဆောက်လုပ်ခြင်း
၄	ရွာချင်းဆက်တံတားများဆောက်လုပ်ခြင်း	၅	ဆေးပေးခန်းဆောက်လုပ်ခြင်း	၆	အသက်မွေးဝမ်းကျောင်းပညာများသင်ကြားပေးရန်



၇။ ပြီးစားပေးအစီအစဉ်ပြဇယား (Matrix Ranking)

အောက်ဖော်ပြပါ ပြီးစားပေးအစီအစဉ်ပြဇယားကို ဖြည့်စွက်ပါ။

	၁	၂	၃	၄	၅	၆	၇	၈	၉
	အားပြုနိုင်ခြင်း	အားပြုနိုင်ခြင်း	ကျောင်းထွက်	ကျောင်းထွက်	ကျောင်းထွက်	ကျောင်းထွက်	ကျောင်းထွက်	ကျောင်းထွက်	ကျောင်းထွက်
၁။ အားပြုနိုင်ခြင်း	X								
၂။ အားပြုနိုင်ခြင်း		X							
၃။ အားပြုနိုင်ခြင်း			X						
၄။ အားပြုနိုင်ခြင်း				X					
၅။ အားပြုနိုင်ခြင်း					X				
၆။ အားပြုနိုင်ခြင်း						X			
၇။ အားပြုနိုင်ခြင်း							X		
၈။ အားပြုနိုင်ခြင်း								X	
၉။ အားပြုနိုင်ခြင်း									X



စီမံကိန်းပထမနှစ်(တာဘိုင်ပြုပြင်ခြင်းလုပ်ငန်း) ကို ရံပုံငွေ(၃၃၆၀၀၀၀)ကျပ်ဖြင့် ဆောက်လုပ်ပြီးစီးခဲ့ပါသည်။

စီမံကိန်းဒုတိယနှစ်တွင်-တောင်ကုန်းကျေးရွာအုပ်စုတွင် ရွာပေါင်း ၅ ရွာရှိသဖြင့် ကျေးရွာများ၏လိုအပ်ချက်

အရ စီမံကိန်းဒုတိယနှစ်တွင် တောင်ကုန်းကျေးရွာမှ တံတား(၂)စင်းပြုပြင်ခြင်းလုပ်ငန်း၊နားနန်းကျေးရွာမှ တံတားဆောက်လုပ်ခြင်း၊တောင်မော်ကျေးရွာမှကြိုးတံတားဆောက်လုပ်ခြင်းလုပ်ငန်းများကို အကောင်အထည်ဖော်ဆောင်ရွက်သွားပါမည်။

စီမံကိန်းတတိယနှစ်တွင်-

ကျန်သောကျေးရွာ(၂)ရွာဖြစ်သည့်မြောက်မော်ကျေးရွာမှစာသင်ကျောင်းဝင်းခြံ၊ကော်တာကျေးရွာမှတာဘိုင်ပြေ မာင်းပြုပြင်ခြင်းလုပ်ငန်းများအကောင်အထည်ဆောင်ရွက်သွားပါမည်။

စီမံကိန်းစတုတ္ထနှစ်တွင် ကျေးရွာအားလုံးမှ လုပ်ငန်းခွဲများအတွက် ရံပုံငွေကျပ်သိန်း ၂၀၀ ကိုအညီအမျှခွဲဝေယူ၍ လုပ်ငန်းများဆောင်ရွက်သွားကြရန် အများသဘောတူဆုံးဖြတ်ထားခဲ့ကြပါသည်။



သုံးသပ်ချက်

ကျေးရွာအတွင်းရှိအဖွဲ့အစည်းများ

ကျေးရွာလူထုနှင့်အဖွဲ့အစည်းများ ချိတ်ဆက်ဆောင်ရွက်နေသည့် အနေအထားမှာ အုပ်ချုပ်ရေးအဖွဲ့၊ ကျောင်းကော်မတီအဖွဲ့၊

အမျိုးသား၊အမျိုးသမီးများအဖွဲ့၊ကျေးရွာစီမံကိန်းအထောက်အကူပြုကော်မတီ၊ဂေါပက၊ မွေစကြာအဖွဲ့၊ ရပ်မိရပ်ဖအဖွဲ့များနှင့်ကျေးရွာဖွံ့ဖြိုးတိုးတက်ရေးကျေးရွာအကျိုးပြုလုပ်ငန်းများချိတ်ဆက်ဆောင်ရွက်ကြပါသည်။

ကျေးရွာပြင်ပအဖွဲ့အစည်းများ

ကျေးရွာပြင်ပရှိအဖွဲ့အစည်းများနှင့်ချိတ်ဆက်ဆောင်ရွက်နေမှုအနေအထားမှာမြို့နယ်အထွေထွေအုပ်ချုပ်ရေး ဦးစီးဌာန၊ပညာရေးဌာန၊ကျန်းမာရေးဌာန၊ကျေးလက်ဒေသဖွံ့ဖြိုးတိုးတက်ရေးဦးစီးဌာန၊ လူထုပဟိုပြုစီမံကိန်း၊ တိ/မွေးကု၊သစ်တော၊သမ၊စိုက်ပျိုးရေး၊မြေစာရင်းဌာနများနှင့်ချိတ်ဆက်ဆောင်ရွက်မှုရှိပြီးကျေးရွာသားများအ နေဖြင့်သက်ဆိုင်ရာကဏ္ဍအလိုက်လိုအပ်သောအကူအညီတောင်းခံမှုမှာမရှိသလောက်နည်းပါး ပါသည်။

အမျိုးသမီးကဏ္ဍ အစည်းအဝေးမှတ်တမ်း နှင့် စစ်ဆေးရမည့်အချက်များ

၁။ အမျိုးသမီးကဏ္ဍ အစည်းအဝေးမှတ်တမ်း

ကျေးရွာမိတ်ဆက်အစည်းအဝေးပြုလုပ်ရန် ဖိတ်ကြားရာတွင် အစည်းအဝေးတွင် အမျိုးသမီး အချိုးညီစွာ ပါဝင်ရန် သက်ဆိုင်ရာ ကော်မတီသို့ ပြောကြားခဲ့ပါသည်။ ပထမအကြိမ် မိတ်ဆက်အစည်းအဝေးတွင် အစည်းအဝေးတိုင်းတွင် အမျိုးသမီးများ အချိုးညီစွာ တက်ရောက်ရန် ပြောကြားခဲ့ပါသည်။ အစည်းအဝေးတိုင်းတွင်လည်း အမျိုးသမီးများမှ ပြောကြားလိုသော အချက်များကို လွတ်လပ် ပွင့်လင်းစွာ ပြောဆိုခွင့်ရှိကြောင်းကိုလည်း ပြောကြားထားပါသည်။ ကျေးရွာအုပ်စုအဆင့်တွင် နှစ်စဉ်ပြုလုပ်သော လုပ်ငန်းများတွင် အမျိုးသမီးများမှ တင်ပြဆောင်းဆိုထားသော လုပ်ငန်းတစ်ခုပါဝင်ရမည် ဖြစ်ကြောင်းကိုလည်း ပြောကြားခဲ့ပါသည်။ လုပ်ငန်းခွဲများ အကော်အထည်ဖော် ဆောင်ရွက်ရာတွင်လည်း လူထုလုပ်အားဖြင့် ဆောင်ရွက်သော လုပ်ငန်းများ ဖြစ်ပါက တူညီသော လုပ်ငန်းအတွက် တူညီသော လုပ်အားခများ ပေးချေရမည်ကိုလည်း ပြောကြားခဲ့ပါသည်။ စီမံကိန်း၏ ကဏ္ဍတိုင်းတွင် အမျိုးသမီးများ အခန်းကဏ္ဍကို ထည့်သွင်းထားပြီး အမျိုးသား/ အမျိုးသမီး ခွဲခြားမှုများ မရှိစေရန် ရည်ရွယ်ထားသည်ကို ရှင်းလင်းပြောကြားမှုများ ပြုလုပ်ခဲ့ပါသည်။

အမျိုးသမီးများ၏ ဦးဆောင်နိုင်မှု နှင့် စီမံခန့်ခွဲမှု စွမ်းရည်များ တိုးတက်လာစေရန် အတွက် ကော်မတီများထဲတွင် အမျိုးသမီးများ (၅၀%) ပါဝင်ရမည်ဖြစ်ပါသည်။ ဆပ်ကော်မတီ တစ်ခုတိုင်းတွင်လည်း အနည်းဆုံး အမျိုးသမီး တစ်ဦးပါဝင်ရမည်ဖြစ်ပါသည်။ ကော်မတီထဲတွင် ပါဝင်သော အမျိုးသမီးများသည် တင်ပြဆွေးနွေးမှုများ ပြုလုပ်ခြင်း၊ ဆုံးဖြတ်ချက်များချခြင်း စသည်တို့ကို ပြုလုပ်ရမည်ဖြစ်ပါသည်။ အမျိုးသားများမှလည်း ပံ့ပိုးကူညီပေးရမည်ဖြစ်ပါသည်။



ဒုတိယအကြိမ်အစည်းအဝေးတွင် အမျိုးသမီးများသည် မိမိတို့၏ လိုအပ်ချက် အခက်အခဲများကို လွတ်လပ်စွာဆွေးနွေးနိုင်ရန်အတွက် အမျိုးသမီးသီးသန့် အုပ်စုများဖွဲ့၍ အခက်အခဲများ ဖော်ထုတ်ခြင်းလုပ်ငန်းကိုလည်း လုပ်ကိုင်ခဲ့ပါသည်။

၂။ ကျေးရွာမိတ်ဆက် အစည်းအဝေးတွင်အမျိုးသမီး ကဏ္ဍအတွက် စောင့်ကြည့်စစ်ဆေးရမည့်အချက်များ

မေးမြန်းသည့်ရက်။ ရက်စွဲ - ၉.၀၁.၂၀၁၆

စဉ်	အကြောင်းအရာ	တွေ့ရှိချက်		မှတ်ချက်
		✓	X	
၁	အစည်းအဝေးတက်ရောက်လူသူများအား ကျား၊မ ရေးရာ အခြေခံသဘောတရားများကို ရှင်းလင်းဆွေးနွေးခဲ့ပါသလား။	✓		
၂	စီမံကိန်းတွင် ပါဝင်သော ကျား၊မရေးရာ အကောင်အထည်ဖော်ရေး လိုအပ်ချက် (၅)ချက်ကို ရှင်းလင်းပြခဲ့ပါသလား။	✓		
၃	အစည်းအဝေးများ၏ ယူရာတွင်အမျိုးသား/သမီးများအချိုးညီစွာတက်ရောက်နိုင်ရေးအတွက် အသိပေးတိုက်တွန်း စည်းရုံးခဲ့တာမျိုး ရှိပါသလား။	✓		
၄	အမျိုးသမီးများ၏ စကားသံများ၊ ပြောဆိုနိုင်ခွင့်များ ပိုမိုထွက်ပေါ်လာအောင် ဖန်တီးပေးခဲ့ပါသလား။	✓		
၅	ဆပ်ကော်မတီဖွဲ့များ ဖွဲ့စည်းရာတွင်အမျိုးသမီးများနှင့်ပါဝင်ဖွဲ့ စည်းရေး၊ပူးပေါင်းပါဝင်ရေးဦးဆောင်နိုင်ရေးအတွက်တွန်းအားပေးကူညီဆောင်ရွက်ခဲ့ပါသလား။	✓		
၆	အစည်းအဝေးကို အမျိုးသား/သမီးများ အလွယ်တကူပါဝင်တက်ရောက်နိုင်သော အချိန်နှင့် နေရာများကိုရွေးချယ်ခြင်း၊ထည့်သွင်းစဉ်းစားဆောင်ရွက်ခြင်းများတို့ကိုလုပ်ဆောင်ခဲ့ပါသလား။	✓		
၇	လူနည်းစု/ဆင်းရဲ/နွမ်းပါး/ထိခိုက်လွယ်သောအုပ်စုများကို အစည်းအဝေးမစတင်မှီ အချိန်များက ရှာဖွေဖော်ထုတ်ခဲ့တာမျိုး ရှိပါသလား။	✓		
၈	လူနည်းစု/ဆင်းရဲ/နွမ်းပါး/ထိခိုက်လွယ်သော အမျိုးသား/သမီးများထံမှ အချို့ကို အစည်းအဝေးတက်ရောက်နိုင်အောင် ဖိတ်ကြားဆောင်ရွက်မှုမျိုး ရှိခဲ့ပါသလား။	✓		
၉	လူနည်းစု/ဆင်းရဲ/နွမ်းပါး/ထိခိုက်လွယ်သောအမျိုးသား/သမီးများနှင့် ကြုံတွေ့နေရသောအခတ် အခဲများကို သင်ဆွေးနွေး မေးမြန်းခဲ့တာမျိုး ရှိပါသလား။	✓		
၁၀	အမျိုးသမီးများ ပြောဆိုတင်ပြနိုင်အောင် အချိန်ပေးရန်၊ ကြိုတင်စီစဉ်ဆောင်ရွက်မှုမျိုးများ ဆောင်ရွက်ခဲ့တာများ ရှိပါသလား။	✓		
၁၁	စီမံကိန်းလုပ်ငန်းခွဲများရှာဖွေဖော်ထုတ်ရာတွင်အမျိုးသား/သမီးများသီးခြားဆွေးနွေးဖော်ထုတ် ဆောင်ရွက်ခဲ့တာမျိုး ရှိပါသလား။	✓		



၁၂	ကျေးရွာစီမံကိန်း အထောက်အကူပြုကော်မတီများဖွဲ့စည်းရာတွင် အမျိုးသမီး၊ အမျိုးသား အချိုးညီမှုစွာ (၅၀ : ၅၀) ဖွဲ့စည်းနိုင်ခဲ့ပါသလား။ မဖွဲ့စည်းနိုင်ခဲ့ပါက မှတ်ချက်တွင် ရှင်းလင်းပါ။	✓		
၁၃	ဆပ်ကော်မတီများတွင် အနည်းဆုံး အမျိုးသမီးအဖွဲ့ဝင် တစ်ဦးနှုန်းဖြင့် ပါဝင်ဖွဲ့စည်းနိုင်ခဲ့ပါသလား။ မဖွဲ့စည်းနိုင်ခဲ့ပါက မှတ်ချက်တွင် ရှင်းလင်းပါ။	✓		
၁၄	ကျေးရွာ/ကျေးရွာအုပ်စု ဖွံ့ဖြိုးရေးစီမံချက် များတွင် အမျိုးသမီးများ ရွေးချယ်ဆုံးဖြတ်သည့်လုပ်ငန်းစီမံချက် အနည်းဆုံးတစ်ခုပါဝင်နိုင်ရေးအတွက် စည်းရုံး ဆွေးနွေးမှုများ ပြုလုပ်ဆောင်ရွက်ခဲ့ပါသလား။	✓		
၁၅	တက်ရောက်လာသူများအား အမျိုးသမီးများ၏ လိုအပ်ချက်များကို ဖြည့်ဆည်းပေးနိုင်ရန် အမျိုးသမီးများရွေးချယ်လိုက်သော ဦးစားပေးရွေးချယ်မှုများကို ထောက်ပံ့ပေးသွားမည်ဖြစ်ကြောင်း အသိပေးပြောကြားခဲ့ပါသလား။	✓		
၁၆	ရွေးချယ်လိုက်သော စီမံကိန်းလုပ်ငန်းခွဲများသည် ဒေသတွင်းမှာရှိသော လူနည်းစု/ဆင်းရဲ/နွမ်းပါး/ထိခိုက်လွယ် အုပ်စုများအပေါ် မည်သို့အကျိုးပြုနိုင်မည်ဖြစ်ကြောင်း ရှင်းလင်းပြောကြားခြင်း၊ မှတ်တမ်းတင်ခြင်းများတို့ကို ဆောင်ရွက်ခဲ့ပါသလား။	✓		
၁၇	ကျေးရွာအုပ်စုအဆင့် အစည်းအဝေးပြုလုပ်ရာတွင် အုပ်စု စီ/ထောက် ကော်မတီဝင်များကို ကျား၊မ ရေးရာလိုအပ်ချက်များ အကြောင်းကိုရှင်းလင်းပြောကြားခဲ့ပါသလား။	✓		
၁၈	ကျေးရွာအုပ်စုအဆင့် အစည်းအဝေးပြုလုပ်ရာတွင် အုပ်စု စီ/ထောက် ကော်မတီဝင်များအားလုံး တက်ရောက်နိုင်မှု ရှိ/မရှိ စစ်ဆေးခဲ့ပါသလား။ မတက်ရောက်နိုင်ခဲ့ပါက မှတ်ချက်တွင် ရှင်းလင်းပါ။	✓		



၉။ ပင့်ကူအိမ်ကွန်ယက် နှင့် သုံးသပ်ချက်





သုံးသပ်ချက်

ရပ်ရေးရွာရေးတွင်ပူးပေါင်းပါဝင်မှု

- ရပ်ရေးရွာရေးတွင်ပူးပေါင်းပါဝင်မှု တွင်အမျိုးသမီးများပူးပေါင်းဆောင်ရွက်မှုမှာအားနည်းနေပါသည်။
အဆင့်တိုးရန်လိုအပ်နေပါသေးသည်။

ဝင်ငွေရရှိ မှု

- အမျိုးသမီးများ၏ဝင်ငွေရရှိမှုမှာအမျိုးသားများနှင့်တန်းတူအနေအထားတွေ့ရပါသည်။
အလုပ်အကိုင်အခွင့်အလမ်း
- အလုပ်အကိုင်အခွင့်အလမ်းရရှိမှုတွင်အမျိုးသားများကပိုမိုနေပြီး စိုက်ပျိုးရာသီပြီးချိန်အမျိုးသားများက မြို့နယ်ပြင်ပသို့သွားရောက်လုပ်ကိုင်နေကြခြင်းဖြစ်ပါသည်။

ပညာတတ်မြောက်မှု

- ကျွန်းတောကျေးရွာအနေဖြင့်ပညာသင်ကြားခွင့်နှင့်ပညာတတ်မြောက်မှုတွင်တန်းတူအခွင့်အရေးရရှိသည်ကိုတွေ့မြင်ရပါသည်။ကျေးရွာတွင်မူလတန်းကျောင်းရှိပြီးအခြေခံပညာရေးကိုလက်လှမ်းမှီသည့်အနေအထားရှိပါသည်။

အရင်းအမြစ်အပေါ်လက်လှမ်းမှီမှု

- အရင်းအမြစ်အပေါ်အမှီပြု၍ အသက်မွေးဝမ်းကြောင်းပြုနိုင်မှုမှာကွာဟချက်ရှိပါသည်။ အကြောင်းမှာ တောတောင်များအမှီပြု၍ လုပ်ဆောင်သော လုပ်ငန်းများက အမျိုးသမီးထက် အမျိုးသားများက ပိုမိုကိုင်နိုင်ခြင်းကြောင့်ဖြစ်ပါသည်။

ရပ်ရေးရာတွင် ခေါင်းဆောင်မှု

- ရပ်ရေးရွာရေး ကိစ္စများတွင်အရေးပါမှုနှင့် ဆုံဖြတ်ချက်ချသည့်နေရာများတွင် အမျိုးသမီးများ၏ အဆင့်နေရာသည် များစွာကွာဟမှုရှိနေပြီးတန်းတူမှုမရရှိသေးပါ။ ထို့ကြောင့် အမျိုးသမီးများအားနေရာပေးမှုမှာ အစဉ်အလာအရအမျိုးသားများက နေရာယူထားပြီး အမျိုးသမီးများကလည်းနေရာယူတတ်ရန် နှင့် စွမ်းဆောင်ရည်ရှိရန် လိုအပ်နေပါသေးသည်။

အိမ်မှုကိစ္စဆောင်ရွက်မှု

- အိမ်မှုကိစ္စဆောင်ရွက်မှုတွင် အမျိုးသမီးများက အဆင့်ပိုနေသည်ကိုတွေ့ရပါသည်။အမျိုးသားများ အနေဖြင့် အိမ်မှုကိစ္စကို ပိုင်းကူဆောင်ရွက်ပေးရန်လိုအပ်နေပါသည်။



၁၀။ ပြဿနာ၊ အခွင့်အရေး၊ လက်ရှိအခြေအနေ နှင့် ပြောင်းလဲမှုညွှန်းကိန်း နှင့် အနှစ်ချုပ်

ပြဿနာ	အခွင့်အရေး	လက်ရှိအခြေအနေ	ပြောင်းလဲမှုညွှန်းကိန်း
စာသင်ကျောင်းဝင်းခြံမလုံခြုံခြင်း	စီမံကိန်းမှထောက်ပံ့ငွေရရှိခြင်း၊ကျေးရွာလူထုမှသဘောတူညီခြင်း	စာသင်ကျောင်းတွင် ခြံစည်းရိုးမရှိသဖြင့် ကျွဲ၊နွားများဝင်ရောက်ခြင်း	စာသင်ကျောင်းခြံစည်းရိုးပြုလုပ်ပြီးပါက ကျောင်းသား/သူများ စိတ်ချလုံခြုံစွာ ပညာသင်ကြားနိုင်မည်
ကျောင်းဝင်းမြေညိုရန်	စီမံကိန်းမှထောက်ပံ့ငွေရရှိခြင်း၊ကျေးရွာလူထုမှသဘောတူညီခြင်း	ကျောင်းဝင်းမြေ မညီညာခြင်း၊တောင်ကုန်းပေါ်တွင်ရှိနေခြင်းကြောင့် ကလေးများဆော့ကစားရာအတွက်နေရာမရှိ	ကျောင်းသား/သူများ လွတ်လပ်ပျော်ရွှင်စွာ ပညာသင်ကြားနိုင်မည်
မူကြိုကျောင်း မရှိခြင်း	စီမံကိန်းမှထောက်ပံ့ငွေရရှိခြင်း၊ကျေးရွာလူထုမှသဘောတူညီခြင်း	မူကြိုကျောင်းမရှိသဖြင့် ကလေးသူငယ်များ ကျောင်းမထားနိုင်ခြင်း	မူကြိုကျောင်းရှိသဖြင့် ကလေးသူငယ်များ ကျောင်းနေပျော်သော ကျောင်းသား/သူများဖြစ်လာမည်



သုံးသပ်ချက်

ရွာချင်းဆက်လမ်းများ ကိုမြေသားလမ်းများပြုလုပ်ခြင်း တံတားများ ပြုပြင်ထားခြင်းကြောင့် ရာသီမရွေးသွားလာနိုင်မည်။ ကျေးရွာတွင်းရှိလမ်းများကို ပြင်ခြင်း၊ ရေမြောင်းများ ပါဝင်မည်။ စာသင်ကျောင်း ပြုပြင် ထားခြင်းကြောင့် ကလေးများပညာကောင်းစွာသင်ယူနိုင်မည်။ သောက်ရေတွင်း တူးဖော်ထားခြင်းကြောင့် သောက်သုံးရေလုံလုံမှုရှိခြင်း။ လမ်းပန်းဆက်သွယ်ရေးများ ကောင်းမွန်ခြင်း ပညာရေးဗဟုသုတများ ပြည်စုံခြင်း စီးပွားရေးလုပ်ငန်းများတိုးတက်လာသောကြောင့်လူနေထိုင်မှုစနစ်မှုများတိုးတက်လာမည်။

ကျေးရွာမျှော်မှန်းချက် လေ့ကျင့်ခန်းမှ ရရှိလာသော ရလဒ်

<p>ကျေးရွာ၏ မျှော်မှန်းချက်</p>	<p>ကျေးရွာတွင်းလမ်းများကောင်းမွန်၍ စီးပွားရေး၊ ပညာရေး၊ ကျန်းမာရေး၊ လူမှု ကျေးရွာအမျိုးသမီးများဝင်ငွေရှာဖွေ လာနိုင်ကာ မိသားစုဝင်ငွေတိုးလာကြမည်။ စိုက်ပျိုး အိမ်တွင်းမှု အသက်မွေးဝမ်းကျောင်းနည်းပညာများ၊ စက်ပြင်မှုအတတ်ပညာများ တက်မြင့်စီးပွားရေးများတိုးတက်၍ လူနေမှုအဆင့်အတန်းများ မြင့်မားလာရမည်။</p>
<p>အနာဂတ်တွင် ကျေးရွာပိုမိုဖွံ့ဖြိုး တိုးတက်ရန် ကျေးရွာသားများ၏ မျှော်မှန်းထားရှိမှု</p>	<p>လူထုဗဟိုပြုစီမံကိန်း၏လူထုသို့တိုက်ရိုက်ထောက်ပံ့ငွေကို ကျေးရွာတွင်းလမ်းများကောင်းမွန်လာအောင်ကျေးရွာတွင်းကျောက်ချောလမ်းအဆင့်ဖြစ်ချင်ပါ။ လုပ်ငန်းများကို သက်ဆိုင်ရာဌာနဆိုင်ရာများနှင့်ချိတ်ဆက်လုပ်ကိုင်မှုများပြုလုပ်မည်။ သေ တစ်ရွာလုံးသို့သန့်ရှင်း သောသောက်သုံးရေ ရရှိစေရန် ရေပိုက်လိုင်းဖြင့်ဖြန့်ဝေပေးရန်။ မြို့နယ်အတွင်းသို့ အစိုးရမဟုတ်သော အဖွဲ့အစည်းများ ဝင်ရောက်မှုများရှိ စီမံကိန်းလုပ်ငန်းများအကောင်အထည်ဖော်ဆောင်ရွက်မည်။ ကျေး ရွာအတွင်း အဖွဲ့အစည်းများနှင့်ချိတ် ဆက်ဆောင်ရွက်ပေးနိုင်မည်။</p>



၇။ ကော်မတီဝင်များရွေးချယ်ခြင်းနှင့်ကျေးရွာဖွံ့ဖြိုးရေးအစီအစဉ်ဆောင်ရွက်မှုမှတ်တမ်းခါတ်ပုံများ



အမျိုးသမီးအုပ်စု၏ မှတ်တမ်းခါတ်ပုံ



အမျိုးသားအုပ်စု၏ မှတ်တမ်းခါတ်ပုံ



လူငယ်အုပ်စု၏ မှတ်တမ်းခါတ်ပုံ



ထိခိုက်လွယ်အုပ်စုများ၏ မှတ်တမ်းခါတ်ပုံ



စေတနာ့ဝန်ထမ်းများ ရွေးချယ်ခြင်း မှတ်တမ်းဓာတ်ပုံ



ကော်မတီရွေးချယ်ခြင်း မှတ်တမ်းဓာတ်ပုံ



ဖွံ့ဖြိုးရေးအစီအစဉ်ရေးဆွဲခြင်း မှတ်တမ်းဓာတ်ပုံ



ဖွံ့ဖြိုးရေးအစီအစဉ်ရေးဆွဲခြင်း မှတ်တမ်းဓာတ်ပုံ



လုပ်ငန်းခွဲ၏မပြုလုပ်မီ မှတ်တမ်းခတ်ပုံ



လုပ်ငန်းခွဲ၏မပြုလုပ်မီ မှတ်တမ်းခတ်ပုံ



၈။ ကော်မတီဝင်များစာရင်း

စဉ်	အမည်	ကျား-မ	ရာထူး
၁	ဦးကျော်တင်	ကျား	ကျေးရွာစီမံကိန်းအထောက်အကူပြုကော်မတီ၊ ဥက္ကဋ္ဌ
၂	ဒေါ်ချိုအေး	မ	ကျေးရွာစီမံကိန်းအထောက်အကူပြုကော်မတီ၊ ဥက္ကဋ္ဌ
၃	ဦးအောင်ချို	ကျား	ဝယ်ယူရေးဆပ်ကော်မတီ၊ ဥက္ကဋ္ဌ
၄	ဒေါ်မြင့်ခိုင်	မ	ဝယ်ယူရေးဆပ်ကော်မတီ၊ မှတ်တမ်းထိမ်း
၅	ဦးအောင်လှ	ကျား	ဝယ်ယူရေးဆပ်ကော်မတီ၊ အဖွဲ့ဝင်
၆	ဦးဖိုးကျား	ကျား	စောင့်ကြည့်ကြီးကြပ်ရေးဆပ်ကော်မတီ၊ ဥက္ကဋ္ဌ
၇	ဒေါ်မြင့်အေး	မ	စောင့်ကြည့်ကြီးကြပ်ရေးဆပ်ကော်မတီ၊ အဖွဲ့ဝင်
၈	ဦးကျော်နိုင်	ကျား	စောင့်ကြည့်ကြီးကြပ်ရေးဆပ်ကော်မတီ၊ အဖွဲ့ဝင်
၉	ဦးသန်းဦး	ကျား	လုပ်ငန်းလည်ပတ်ရေး နှင့် ပြုပြင်ထိန်းသိမ်းရေး ဆက်ကော်မတီ၊ ဥက္ကဋ္ဌ
၁၀	ဒေါ်သန်းဝင်း	မ	လုပ်ငန်းလည်ပတ်ရေး နှင့် ပြုပြင်ထိန်းသိမ်းရေး ဆက်ကော်မတီ၊ အဖွဲ့ဝင်
၁၁	ဒေါ်လှစန်းရီ	မ	လုပ်ငန်းလည်ပတ်ရေး နှင့် ပြုပြင်ထိန်းသိမ်းရေး ဆက်ကော်မတီ၊ အဖွဲ့ဝင်
၁၂	ဦးလှမောင်	ကျား	အကြံပြုချက်ဖြေရင်းရေး
၁၃	ဒေါ်စိန်ကြည်	မ	အကြံပြုချက်ဖြေရင်းရေး
၁၄	ဦးမျိုးနွယ်ဦး	ကျား	စေတနာ့ဝန်ထမ်း
၁၅	ဒေါ်စုလှိုင်မိုး	မ	စေတနာ့ဝန်ထမ်း
၁၆	ဒေါ်မြင့်မြင့်ကြည်	မ	ကျေးရွာငွေစာရင်းကိုင်

စုစုပေါင်း။ (၁၆) ယောက် ကျား-၈ ယောက် +မ-၈ ယောက်

ကျေးရွာအုပ်စုစီမံကိန်းအထောက်အကူပြုကော်မတီ

ဒေါ်ချိုအေး အုပ်စု စီ/ထောက် ဥက္ကဋ္ဌ

ဦးကျော်တင်အုပ်စုစီ/ထောက် အဖွဲ့ဝင်

မှတ်တမ်းတင်သူ

အမည်။ ဒေါ်နီနီဝင်း

ရာထူး။ လူထုစည်းရုံးရေးမှူး

ရက်စွဲ။ ၁၁/၁/၂၀၁၆



၉။ ပုံစံ ၈-၁။ ကျေးရွာအချက်အလက်

ပုံစံ - ၈-၁ - ကျေးရွာ အချက်အလက် (FORM PC 1)

လမ်းညွှန်ချက်/ ကျေးရွာတစ်ရွာသို့ ပထမဆုံး မိတ်ဆက်ခရီးသွားရောက်သောအခါ လူထုစည်းရုံးရေးမှူးသည် ကျေးရွာခေါင်းဆောင်များအား ကျေးရွာအချက်အလက်များကို မေတ္တာရပ်ခံ၍တောင်းခံရမည်။ ဤအချက်အလက်များကို စီမံကိန်းမိတ်ဆက်အစည်းဝေးမတိုင်မီ တောင်းခံရမည်။ စီမံကိန်းမိတ်ဆက်အစည်းဝေးတွင် လူထုစည်းရုံးရေးမှူးသည် ဤအချက်အလက်များအား စစ်ဆေးပြီး မှန်ကန်အောင်ပြုလုပ်ရမည်။ ငြိမ်နောက်တွင် လူထုစည်းရုံးရေးမှူးမှ သတင်းအချက်အလက်ထိသို့ Tablets မှတစ်ဆင့် ဖြည့်သွင်းရမည်။			
ရာအိမ်မှူးအမည် ဦးတချော	ဇနီး	စည်းရုံးရေးမှူးအမည် ဒေါ်မိမိ နိုင်	
ပြည်နယ်/ တိုင်းဒေသကြီး စစ်ကိုင်းတိုင်း	မြို့နယ် ပင်လည်ဘူး	ကျေးရွာအုပ်စု တောင်တုန်း	ကျေးရွာ မြောက်မော်

(က) လူဦးရေ

တိုင်းရင်းသား	အိမ်ထောင်စုပေါင်း	ကိုးကွယ်သည့်ဘာသာ	အိမ်ထောင်စုပေါင်း
၁။ ကရင်	၄၁	၁။ ဗုဒ္ဓ	၄၁
၂။		၂။	
၃။		၃။	
၄။ အခြားတိုင်းရင်းသား လူမျိုးစုများ		၄။	

လူဦးရေ	ကျား (အရေအတွက်)	မ (အရေအတွက်)
အိမ်ထောင်စုဦးစီး	၁၃၆	၁၁၉
	၃၂	၄

(ခ) ကျေးရွာရှိ အခြေခံ အဆောက်အအုံ (Facilities)

ပညာရေး	ခြေခံ	ကျန်းမာရေး	ခြေခံ	ဘာသာရေး	ခြေခံ
အထက်တန်းကျောင်း	<input type="checkbox"/>	ဆေးရုံ	<input type="checkbox"/>	ဘုရား/စေတီ	<input checked="" type="checkbox"/>
အလယ်တန်းကျောင်း	<input type="checkbox"/>	ကျန်းမာရေးဌာန	<input type="checkbox"/>	ဘုန်းကြီးကျောင်း	<input checked="" type="checkbox"/>
မူလတန်းကျောင်း	<input checked="" type="checkbox"/>	ကျန်းမာရေးဌာနခွဲ	<input type="checkbox"/>	ဟိန္ဒူဌာနကျောင်း	<input type="checkbox"/>
မူကြိုကျောင်း	<input type="checkbox"/>	ဆေးပေးခန်း	<input type="checkbox"/>	ခရစ်ယာန်ဘုရားကျောင်း	<input type="checkbox"/>
အခြား	<input type="checkbox"/>	အခြား	<input type="checkbox"/>	ဗလီ	<input type="checkbox"/>
မှတ်ချက်		မှတ်ချက်		အခြား	<input type="checkbox"/>
				မှတ်ချက်	

(ဂ) ကျွမ်းကျင်သူများမှတ်တမ်း ၊ ကျေးရွာတွင်နေထိုင်သော သို့မဟုတ် တခြားရွာမှလာရောက်သောကျွမ်းကျင်သူများ

ပညာရေး	နေထိုင်	လည်ပတ်	ကျန်းမာရေး	နေထိုင်	လည်ပတ်	တည်ဆောက်ရေး	နေထိုင်	လည်ပတ်
မူလတန်းပြဆရာ/ဆရာမ	<input checked="" type="checkbox"/>	<input type="checkbox"/>	ဆရာဝန်	<input type="checkbox"/>	<input type="checkbox"/>	လက်သမား	<input checked="" type="checkbox"/>	<input type="checkbox"/>
အလယ်တန်းပြဆရာ/ဆရာမ	<input type="checkbox"/>		လ/ထကျန်းမာရေးမှူး	<input type="checkbox"/>	<input type="checkbox"/>	ပန်းရန်	<input type="checkbox"/>	<input type="checkbox"/>
အထက်တန်းပြဆရာ/ဆရာမ	<input type="checkbox"/>	<input type="checkbox"/>	အမျိုးသမီးကျန်းမာရေးဆရာမ	<input type="checkbox"/>	<input type="checkbox"/>	လျှပ်စစ်ဆိုင်ရာ	<input type="checkbox"/>	<input type="checkbox"/>
မူကြိုဆရာ/ဆရာမ	<input type="checkbox"/>	<input type="checkbox"/>	အရဲသားမှူး	<input checked="" type="checkbox"/>	<input type="checkbox"/>	ရေပိုက်သူ	<input type="checkbox"/>	<input type="checkbox"/>
အခြား	<input type="checkbox"/>	<input type="checkbox"/>	ပြည်သူ့ကျန်းမာရေးလုပ်သား ၁/၂	<input type="checkbox"/>	<input type="checkbox"/>	စက်မြင်ဆရာ	<input type="checkbox"/>	<input type="checkbox"/>
မှတ်ချက်			မှတ်ချက်			မှတ်ချက်		



(ဃ) ကျေးရွာသို့ ရောက်ရှိနိုင်သည့်လမ်းအခြေအနေ / ကျေးရွာတစ်ရွာသည် ၎င်း၏ကျေးရွာအုပ်စုနှင့် ဆက်သွယ်ထားသော လမ်းအခြေအနေ (အောက်ပါတို့ကိုရိုင်းပါ)

ကျောက်ကြမ်းလမ်း ကတ္တရာလမ်း ကွန်ကရစ်လမ်း မော်တော်ဆိုင်ကယ်လမ်း
ကျောက်ခင်းလမ်း မြေသားလမ်း လူသွားလမ်း အခြား _____

(င) ကျေးရွာဖွံ့ဖြိုးရေး စီမံကိန်း (Village Development Plan) (အမှန်ဖြစ်ပါ)

(၁) လူထုဗဟိုပြုစီမံကိန်း မတိုင်မီက ကျေးရွာစီမံကိန်း ရှိသလား ရှိ/ မရှိ/ မသိ
(၂) ရှိလျှင် မည်သည့်နှစ်က ရေးဆွဲခဲ့သလဲ _____ နှစ်/ မသိပါ
(၃) မြို့နယ်အတည်ပြုချက် ရရှိထားသလား ရှိ/ မရှိ/ မသိ

(စ) ခရီးအကွာအဝေး (Distance)

(၁) ရွာ (အလယ်) မှ ကျေးရွာအုပ်စု (အလယ်) အကွာအဝေး ပိုင်/စာလုပ် ၄ မိုင် / မသိပါ

(၂) ဤရွာနှင့် ကျေးရွာအုပ်စုရွာ (အလယ်) သွားချိန်
ခြောက်သေ့ ရာသီ - ထော်လာဂျီ/ ဆိုင်ကယ်/ ခြေလျင် / ပြည်း/ လှေ/ အခြား _____ (ရက်) နာရီ
မိုးရာသီ - ထော်လာဂျီ/ ဆိုင်ကယ်/ ခြေလျင်/ ပြည်း/ လှေ/ အခြား _____ (၅၀၀) နာရီ

(ဆ) သဘာဝဘေး ဤကျေးရွာတွင် ရေကြီးခြင်းကိုသို့သော သဘာဝဘေး ကျရောက်ခဲ့မှု

မရှိ ရှိ (ဖော်ပြရန်) နှစ်စဉ်ကျေးရွာထဲမှ ရေကြီးခြင်းကြောင့် ပျက်စီးခဲ့ရခြင်း

(ဇ) ကျေးရွာတွင် ခွဲစည်းထားသော အဖွဲ့အစည်းများ

လူထုဗဟိုပြုစီမံကိန်းမတိုင်မီ ဤကျေးရွာတွင် ကျေးရွာဖွံ့ဖြိုးရေးအတွက် အစိုးရ(သို့)ရွာသားများကိုယ်တိုင်(သို့) စီမံကိန်းတစ်ခုခုမှ ခွဲစည်းထားသည့် အဖွဲ့အစည်းများရှိပါသလား။

.....
.....
.....

ရာအိမ်မှူး အမည် ဦး ဘရွှေ

လက်မှတ်

ရက်စွဲ ၂၄.၁.၂၀၁၆

စည်းရုံးရေးမှူး အမည် ဒေါ်နီနီဝင်း

လက်မှတ်

ရက်စွဲ ၂၄.၁.၂၀၁၆



မန်ဆောင်ရွက်မှုအဆင့်များ	ကနဦး		ဗဟိုအဖွဲ့အစည်းတက်ရောက်သူအရေအတွက်		
	စတင်သည်နေ့	ပြီးဆုံးသည်နေ့	အမျိုးသားအရေအတွက်	အမျိုးသမီးအရေအတွက်	လူမျိုးစု တက်ရောက်သူ ရေအတွက် လူမျိုးစုအပေါ်
၆. နှစ်စဉ်အရေအတွက်ကို လျာထားစာစီစဉ် ရေးဆွဲခြင်း					
၆.၄ ဖြစ်/ထိန်းသိမ်းရေးစဉ် ရေးဆွဲခြင်း					
၇. စီမံကိန်းလုပ်ငန်းခွဲ တိုးတက်မှု စောင့်ကြည့် လေ့လာစဉ်အစဉ်အစား	မလို	မလို	မလို	မလို	မလို
၇.၁ အစည်းအဝေး ပထမအကြိမ်					
၇.၂ အစည်းအဝေး ဒုတိယအကြိမ်					
၇.၃ အစည်းအဝေး တတိယအကြိမ်					
၈. စီမံကိန်းလုပ်ငန်းခွဲ အပြီးသတ်စစ်ဆေးခြင်း အစည်းအဝေး					
၉. လူထုဝင်ရောက်မှုအစည်းအဝေး					



၁၁။ ပုံစံ ၈-၃။ ကျေးရွာဖွံ့ဖြိုးရေး ဦးစားပေးအစီအစဉ်

ပုံစံ ၈-၃ ကျေးရွာဖွံ့ဖြိုးရေး ဦးစားပေးအစီအစဉ် (Form PC 3)

လမ်းညွှန်ရွက်၊ အဆင့် (၃) ကျေးရွာမှော်မှန်းချက်အစည်းအဝေး ပြီးဆုံးသောအခါ ကျေးရွာစီမံကိန်း အထောက်အကူပြုကော်မတီသည် လူထုစည်းရုံးရေးမှူးအကူအညီဖြင့် ဤပုံစံကိုပြည့်စုံအောင် ဖြည့်သွင်းရမည်။ အားလုံးသော အခက်အခဲအတားအဆီးများ၊ ဖွံ့ဖြိုးမှုဦးစားပေးအစီအစဉ်များ၊ လူထုတော်ပြုစီမံကိန်း၏ ရန်ပုံငွေအရင်းအမြစ်နှင့် မသက်ဆိုင်သည့် လုပ်ငန်းများအားလုံးကိုဖော်ပြရမည်။

လူထုစည်းရုံးရေးမှူး/ဝန်ထမ်း အမည် ဒေါ်နီနိုဝင်း

နေ့စွဲ ၂၀. ၁. ၂၀. ၂၄ စက်ဝန်းအား အမှတ်ခြစ်ပါ (✓) စက်ဝန်း(၁) စက်ဝန်း (၂) စက်ဝန်း (၃) စက်ဝန်း (၄)

ပြည်နယ်/တိုင်း စစ်ကိုင်းတိုင်း ဗြိတိသျှ ပင်လည်ခူ ကျေးရွာအုပ်စု တောင်ကုန်း ကျေးရွာ မြောက်မော်

က. အခက်အခဲအတားအဆီးများအားဆွေးနွေးခြင်း - ယခုလက်ရှိအခြေအနေတွင်ဤကျေးရွာဖွံ့ဖြိုးတိုးတက်ရေးအတွက် အဓိကအခက်အခဲအတားအဆီးများသည် မည်သည်များဖြစ်ပါသနည်း(အမျိုးသား/သမီး အနည်းဆုံးအခက်အခဲ ၅ ခုဖော်ပြပါ)

အမျိုးသား အဖွဲ့မှတင်ပြသောအခက်အခဲအတားအဆီးများ	အမျိုးသမီး အဖွဲ့မှတင်ပြသောအခက်အခဲအတားအဆီးများ
၁ ကာဘိုင်းဖြူဖြူခြင်း	၁ ကာဘိုင်းဖြူဖြူခြင်း
၂ စာသင်ကျောင်းဝင်းခြံ	၂ မျက်စိကျန်းမာရေး
၃ အားကစားကွင်းဖွဲ့ချိန်	၃ ရွှေဟင်္သာချောင်းကျောက်တား
၄ မျက်စိကျန်းမာရေး	၄ တောင်မော်သို့ချောင်းကျောက်တား
၅ ရွှေဟင်္သာချောင်းကျောက်တား	၅ စာသင်ကျောင်းဆေးသုတ်
၆ တောင်မော်သို့ချောင်းကျောက်တား	၆ အားကစားကွင်းဖွဲ့ချိန်
၇ ဆေးပေးခန်း	၇ စာသင်ကျောင်းဝင်းခြံ
၈ စာသင်ကျောင်းဆေးသုတ်	၈ ဆေးပေးခန်း
	၉ စာကြည့်တိုက်

ခ. မှော်မှန်းခြင်း- ဤကျေးရွာဖွံ့ဖြိုးတိုးတက်ရေးအတွက်နောင်လာမည့် (၅) နှစ်အားရည်ရွယ်၍ ဆောင်ရွက်ရန်အတွက် မည်သည်အရာများသည်အဓိကမှော်မှန်းချက်ဖြစ်သနည်း။

အမျိုးသားအဖွဲ့မှတင်ပြသောမှော်မှန်းချက်များ	အမျိုးသမီးအဖွဲ့မှတင်ပြသောမှော်မှန်းချက်များ
၁ စက်ရွာလုံ့လာထိုင်မိရရှိဖို့	၁ စက်ရွာလုံ့ ခြမ်း၊ ဇာတ်၊ များ မိ၊ ရရှိဖို့
၂ စာသင်ကျောင်းဝင်း လုံခြုံမှုရှိဖို့	၂ မျက်စိကျန်းမာရေးဆောင်ရွက်ပေးဖို့
၃ ကလေးများအတွက်အားကစားကွင်းဖွဲ့ချိန်	၃ ရွှေဟင်္သာသို့သွားလာရေးလွယ်ကူခြင်း
၄ မျက်စိကျန်းမာရေးဆောင်ရွက်ပေးဖို့	၄ တောင်မော်တံတားဆောက်လုပ်ဖို့
၅ ရွှေဟင်္သာသို့ သွားလာရေးလွယ်ကူလာခြင်း	၅ စာသင်ကျောင်းဆေးသုတ်ဖို့
၆ တောင်မော်သို့ချောင်းကျောက်တားဆောက်လုပ်ဖို့	၆ ကလေးများအတွက် အားကစားကွင်းဖွဲ့ချိန်
၇ ဆေးပေးခန်းဆောက်လုပ်ဖို့	၇ စာသင်ကျောင်းဝင်းလုံခြုံမှုရရှိဖို့
၈ စာသင်ကျောင်းဆေးသုတ်ဖို့	၈ ဆေးပေးခန်းဆောက်လုပ်ပေးဖို့
	၉ စာကြည့်တိုက်ဆောက်လုပ်ပေးဖို့



ဂ. ဤကျေးရွာ၏ လာမည့် (၃) နှစ်အတွက် ဦးစားပေး ဖွံ့ဖြိုးတိုးတက်မှု လုပ်ငန်း အစီအစဉ်များအားဖော်ပြပါ။
 (လူထုဝဟိုပြုစီမံကိန်း ရန်ငွေအတွက် အဆိုပြုသော အစီအစဉ်များကိုဦးစားပေး အဆင့်အလိုက်ဖော်ပြပြီး ကျန် လူထုဝဟိုပြု စီမံကိန်း ရန်ငွေအရင်းအမြစ်နှင့် မပတ်သက်သည့်အစီအစဉ်များလည်းဖော်ပြရန်ဖြစ်သည်)

ကျေးရွာအတွက်ဦးစားပေးဖွံ့ဖြိုးတိုးတက်မှု လုပ်ငန်းစဉ်များ	အဆိုပြုသူ (အမျိုးသားများ/ အမျိုးသမီးများ/ အမျိုးသား+အမျိုးသမီး)	လူထုဝဟိုပြုစီမံကိန်းအတွက် အဆိုပြုသည် (ဦးစားပေးအဆင့် အလိုက်ဖော်ပြပါ)	ခန့်မှန်း ကုန်ကျ စရိတ်	အကျိုးခံစား ဝင်ရရှိသူခန့်မှန်းခြေ အရေအတွက်
၁ တာဘိုငွေဖြူခြင်း	က + မ	၂) စာအုပ်ဆောင်ဝင်ခြင်း	3,000,000	၄၅၂
၂ စာအုပ်ဆောင်ဝင်ခြင်း	က + မ	၄) ပျက်စီးဆွဲခြင်း	8,000,000	၂၀
၃ အားကစားကွင်းမြေ ချိခြင်း	က + မ	၆) ဆွဲကွင်းကွင်း (ဆွဲကွင်း)	15,000,000	ကျောက်စေ့ရွာနှင့် အနားရွာများ
၄ ရေကြိုကျောင်းဆောက်လုပ်ခြင်း	က + မ	၃) အားကစားကွင်းမြေ ချိခြင်း	3,500,000	၄၅၂
၅ ဆေးပေးခန်းဆောက်လုပ်ခြင်း	က + မ	၅) ဆေးပေးခန်း	30,000,000	၁၃၅၅ + ၁၁၉ ၂၅၅၅
၆ ဆွဲကွင်းကွင်းဆောက်ခြင်း (ရွှေတက်မှု)	က + မ	၁) တာဘိုငွေဖြူခြင်း	3,500,000	ကျောက်စေ့ရွာနှင့် အနားရွာများ

ဥက္ကဋ္ဌ၊ ကျေးရွာစီမံကိန်းအထောက်အကူပြုကော်မတီမှအတည်ပြုသည်။

အမည် ဦးကျော်ဝင်း လက်မှတ် ကျော် ၀၄.၉.၂၀.၂၀.၂၀၁၆



ပုံစံ ၈-၃ ကျေးရွာဖွံ့ဖြိုးရေး ဦးစားပေးအစီအစဉ် (Form PC 3)

လမ်းညွှန်ချက်၊ အဆင့် (၃) ကျေးရွာမွှော်မှန်းချက်အစည်းအဝေး ပြီးဆုံးသောအခါ ကျေးရွာစီမံကိန်း အထောက်အကူပြုကော်မတီသည် လူထုစည်းရုံးရေးမှူးအကူအညီဖြင့် ဤပုံစံကိုပြည့်စုံအောင် ဖြည့်သွင်းရမည်။ အားလုံးသော အခက်အခဲအတားအဆီးများ၊ ဖွံ့ဖြိုးမှုဦးစားပေးအစီအစဉ်များ၊ လူထုဗဟိုပြုစီမံကိန်း၏ ရန်ပုံငွေအရင်းအမြစ်နှင့် မသက်ဆိုင်သည့် လုပ်ငန်းများအားလုံးကိုဖော်ပြရမည်။

လူထုစည်းရုံးရေးမှူး/ဝန်ထမ်း အမည် စန္ဒာနီဒီဝင်း

နေ့စွဲ စက်ဝန်းအား အမှတ်ခြစ်ပါ (V) စက်ဝန်း(၁) စက်ဝန်း (၂) စက်ဝန်း (၃) စက်ဝန်း (၄)

ပြည်နယ်/တိုင်း <u>စစ်ကိုင်းတိုင်း</u>	မြို့နယ် <u>ပင်လယ်ဘူး</u>	ကျေးရွာအုပ်စု <u>တောင်ကုန်း</u>	ကျေးရွာ <u>မြောက်မော်</u>
--	------------------------------	------------------------------------	------------------------------

က. အခက်အခဲအတားအဆီးများအားဆွေးနွေးခြင်း - ယခုလက်ရှိအခြေအနေတွင်ဤကျေးရွာဖွံ့ဖြိုးတိုးတက်ရေးအတွက် အဓိကအခက်အခဲအတားအဆီးများသည် မည်သည်များဖြစ်ပါသနည်း(အမျိုးသား/သမီး အနည်းဆုံးအခက်အခဲ ၅ ခုစီဖော်ပြပါ)

အမျိုးသား အဖွဲ့မှတင်ပြသောအခက်အခဲအတားအဆီးများ	အမျိုးသမီး အဖွဲ့မှတင်ပြသောအခက်အခဲအတားအဆီးများ
၁ ချိန်ဖျိ၊ သီးခြားယာယီနှင့်မျိုးချိန်ချိန်သန်	၁ စက်ချုပ်သစ်တန်း
၂ လက်မှုလုပ်ငန်း	၂ လက်မှု ပညာသင်တန်း
၃ နည်းပညာသင်တန်း(စက်မှု)	၃ အရင်းအနှီးချေးငွေလုပ်ငန်း
၄ အရင်း အနှီးချေးငွေ လုပ်ငန်း	၄ ဆာထိုပန်တိုး ဖွင့် ချုပ်စက်
၅ ခါးစတုံး မျှလုပ်ငန်း	၅ ကြက်၊ ဝက်၊ ငါး၊ ဓမ္မ၊ ဖြူရေး
၆ ဓမ္မ၊ ဖြူရေး နည်းပညာ	၆ ချိန်ဖျိ၊ သီးခြားယာယီနှင့် မျိုးချိန်ချိန်

ခ. မွှော်မှန်းခြင်း- ဤကျေးရွာဖွံ့ဖြိုးတိုးတက်ရေးအတွက်နောင်လာမည့် (၅) နှစ်အားရည်ရွယ်၍ ဆောင်ရွက်ရန်အတွက် မည်သည့်အရာများသည်အဓိကမွှော်မှန်းချက်ဖြစ်သနည်း။

အမျိုးသားအဖွဲ့မှတင်ပြသောမွှော်မှန်းချက်များ	အမျိုးသမီးအဖွဲ့မှတင်ပြသောမွှော်မှန်းချက်များ
၁ ချိန်ဖျိ၊ သီးခြားယာယီနှင့်မျိုးချိန်ချိန်	၁ စက်ချုပ်လုပ်ငန်းဖြင့်အမျိုးသမီးများထင်ရှားတိုးလာခြင်း
၂ လက်မှုလုပ်ငန်းဖြင့်ဝင်ငွေရှာဖွေလာခြင်း	၂ လက်မှုလုပ်ငန်းဖြင့်ဝင်ငွေတိုးတက်လာခြင်း
၃ နည်းပညာလုပ်ငန်းဖြင့်ဝင်ငွေရှာဖွေလာခြင်း	၃ အရင်းအနှီးချေးငွေဖြင့်စားဝတ်ဝတ်စားရေးဖြေလျှော့
၄ အရင်း အနှီးချေးငွေ လုပ်ငန်းဖြင့်စားဝတ်ဝတ်စားရေး	၄ ခါးစတုံးမျှပညာဖြင့်ဝင်ငွေတိုးတက်လာခြင်း
၅ ခါးစတုံး မျှလုပ်ငန်းဖြင့်ဝင်ငွေရှာဖွေလာခြင်း	၅ ဓမ္မ၊ ဖြူရေးလုပ်ငန်းအားဖြင့်ဝင်ငွေရှာခြင်း
၆ ဓမ္မ၊ ဖြူရေး လုပ်ငန်းတွင် ကျွယ်လာခြင်း	၆ ဟင်းသီးဟင်းရွက်များ ရောင်းချစားသောက်နိုင်ခြင်း



ဂ. ဤကျေးရွာ၏ လာမည့် (၃)နှစ်အတွက် ဦးစားပေး ဖွံ့ဖြိုးတိုးတက်မှု လုပ်ငန်း အစီအစဉ်များအားဖော်ပြပါ။
 (လူထုဝဟ်ပြုစီမံကိန်း ရံပုံငွေအတွက် အဆိုပြုသော အစီအစဉ်များကိုဦးစားပေး အဆင့်အလိုက်ဖော်ပြပြီး ကျန် လူထုဝဟ်ပြု စီမံကိန်း ရန်ပုံငွေအရင်းအမြစ်နှင့် မပတ်သက်သည့်အစီအစဉ်များလည်းဖော်ပြရန်ဖြစ်သည်)

ကျေးရွာအတွက်ဦးစားပေးဖွံ့ဖြိုးတိုးတက်မှု လုပ်ငန်းစဉ်များ	အဆိုပြုသူ (အမျိုးသားများ/ အမျိုးသမီးများ/ အမျိုးသား+အမျိုးသမီး)	လူထုဝဟ်ပြုစီမံကိန်းအတွက် အဆိုပြုသည် (ဦးစားပေးအဆင့် အလိုက်ဖော်ပြပါ)	ခန့်မှန်း ကုန်ကျ စရိတ်	အကျိုးခံစား ခွင့်ရှိသူခန့်မှန်းခြေ အရေအတွက်
၁) အရှင်အဖို့ချေးငွေလုပ်ငန်း	m + ၈	၂) စက်မှုသင်တန်း		၁၅၅
၂) နှစ်ပညာ(စက်မှု)သင်တန်း	m + ၈	၄) ခပ်တွင်းဓမ္မလုပ်ငန်းစဉ်		၂၅၅
၃) စက်မှုလုပ်ငန်းသင်တန်း	m + ၆	၆) မြက်ပျိုးတုံ့ (နွေးပူစာ) ဖြန့်ဖြူးရေး		၂၅၅
၄) ခပ်တွင်း ဓမ္မသင်တန်း	m + ၆	၇) ငှက်မွေးမြူရေးလုပ်ငန်း		၂၅၅
၅) ဓမ္မမြေရေးနှစ်ပညာ	m + ၈	၈) ဓမ္မမြေရေးနှစ်ပညာ		၂၅၅
၆) မြက်ပျိုးတုံ့ နှစ်ပညာဖြန့်ဖြူးရေး	m + ၆	၉) အရှင်အဖို့ချေးငွေ		၂၅၅

ဥက္ကဋ္ဌ ၊ ကျေးရွာစီမံကိန်းအထောက်အကူပြုကော်မတီမှအတည်ပြုသည်။

အညွှန်စာရင်းအကျဉ်းချုပ် လက်မှတ် ရက်စွဲ ၂၀. ၁. ၂၀၁၆



ပုံစံ ၈-၄ ကျေးရွာအုပ်စုစီမံကိန်းလုပ်ငန်းခွဲရွေးချယ်ခြင်းပုံစံ

လမ်းညွှန်ချက်၊ ကျေးရွာအုပ်စုစီမံချက်ရေးဆွဲသူသည် အစည်းအဝေးတွင် ဤပုံစံအား လူထုတင်ပြ/ ဖော်ပြ / လက်ထောက်ရည်ညွှန်းပညာများထို့၏ အကူအညီဖြင့် ပြည့်စုံစွာဖြည့်သွင်းရမည်။ ဤပုံစံအားဖြည့်စွဲခြင်းသည် မြို့ပေါ်ကျေးရွာအုပ်စုဖွံ့ဖြိုးတိုးတက်ရေးအဖွဲ့၏အဖွဲ့ဝင်များ၏ အချက်အလက်များကို MIS သို့ ထည့်သွင်းရမည်။ ကျေးရွာတည်ရှိရေး/လုပ်ငန်းစဉ် အကျိုးစီးပွား

နေ့စွဲ ၂၀၂၁-၂၀၂၂ ခုနှစ်၊ ဇူလိုင်လ ၁၅ ရက်၊ နေ့စွဲအရ ကျေးရွာအုပ်စု

ပြည်နယ်/တိုင်း စစ်ဌာနချုပ်/မြို့နယ် ဝန်ကြီးဌာန

ကျေးရွာအမည်	ဆောင်ရွက်မည့် လုပ်ငန်းများ	အတိုင်းအတာ	စီမံကိန်း တိုက်ရိုက်ထောက်ပံ့မည့် နည်းလမ်းများ	အဆိုပြုထားသည့် အမျိုးအစား	စီမံကိန်းမှ ထည့်သွင်းမှု	စီမံကိန်းကုန်ကျစရိတ်	
						ကျေးရွာမှ ထည့်သွင်းမှု	အခြားထည့်သွင်းမှု (ခေါ်ပြုပါ) ထည့်သွင်းမှု အမည်/အဖွဲ့
ကော် ဟာ	တာရှင်ကျေးရွာ အများစု		၁၆၁	<input type="checkbox"/> အမျိုးသား <input type="checkbox"/> အမျိုးသမီး <input checked="" type="checkbox"/> အမျိုးသား + သမီး	၇,၆၀၀,၀၀၀		၇,၆၀၀,၀၀၀
	စိန်စိန်ကျေးရွာ		၁၆၁	<input type="checkbox"/> အမျိုးသား <input type="checkbox"/> အမျိုးသမီး <input type="checkbox"/> အမျိုးသား + သမီး			
အောက် မော်	စာသစ်ကျေးရွာ၊ ဝင်းကြဲ		၂၅၅	<input type="checkbox"/> အမျိုးသား <input type="checkbox"/> အမျိုးသမီး <input checked="" type="checkbox"/> အမျိုးသား + သမီး	၇,၆၀၀,၀၀၀		၇,၆၀၀,၀၀၀
	အားကစားကျွန်း			<input type="checkbox"/> အမျိုးသား <input type="checkbox"/> အမျိုးသမီး <input checked="" type="checkbox"/> အမျိုးသား + သမီး			
	အောင်			<input type="checkbox"/> အမျိုးသား <input type="checkbox"/> အမျိုးသမီး <input type="checkbox"/> အမျိုးသား + သမီး			

ရာထူး ကျေးရွာအုပ်စု စီမံကိန်းရေးဆွဲသူ အမည် ဦးဝင်းနိုင်

လက်မှတ် ရက်စွဲ ၂၀၂၁.၁၂.၂၀



ပုံစံ ၈-၄ ကျေးရွာအုပ်စုစီမံကိန်းလုပ်ငန်းခွဲရေးဇယားခြင်းပုံစံ

လမ်းညွှန်ချက်၊ ကျေးရွာအုပ်စုစီမံချက်ရေးဆွဲသည့်စာရင်းစာရင်းတွင် ဤပုံစံအားလူထုထည့်သွင်းရေးမှူး / လက်ထောက်နည်းပညာမှူးတို့၏ အကူအညီဖြင့် မြည့်စုံစွာဖြည့်သွင်းရမည်။ ဤပုံစံအားဖြည့်စုံစွာဖြည့်သွင်းပြီးပါကကျေးရွာအုပ်စုမှူးတို့၏ထောက်ခံချက်နှင့်အတူအခြေခံထုတ်ဝေရမည်။ CF မှ အချက်အလက်များကို MIS သို့ ထည့်သွင်းရမည်။ ကျေးရွာစာရင်းရေးမှူး/လမ်းထမ်းအမည် ခေါ်ဆိုရမည်။

နေ့စွဲ ၂၀၂၁. ၁. ၂၀၂၆

စက်ဝန်းအားအမှတ်ခြင်းပေးပါ (V) စက်ဝန်း(၁) စက်ဝန်း(၂) စက်ဝန်း(၃) စက်ဝန်း(၄)

မြည့်နှယ်/တိုင်း စစ်ကရီးတိုင်း မြို့နယ် ပင်လင်တို့။ ကျေးရွာအုပ်စု စေတနာဇကုနဲ့။

ကျေးရွာအမည်	ဆောင်ရွက်မည့် လုပ်ငန်းများ	အတိုင်ခံအတာ	စီမံခန့်ခွဲမှု ဝန်ထမ်း	အဆိုပြုတင်ပြသူ	စီမံကိန်းမှ ထည့်သွင်းမှု	စီမံကိန်းကုန်ကျစရိတ်	
						ကျေးရွာမှ ထည့်သွင်းမှု	အခြားထည့်သွင်းမှု (ခေါ်ပြုပါ) ထည့်သွင်းငွေ / အမည်/အဖွဲ့
ကောလိကျနဲ့	စားစားစား		၁၉၄ ဦး ၅၉ အခြားကျေးရွာမှ	ပအိုဝ်းသား ပအိုဝ်းသား ပအိုဝ်းသား + သမီး	၅,၆၀၀,၀၀၀		၅,၆၀၀,၀၀၀
နားနဲ့	ရွာတွင်းကျောက် ရေကန်		၂၇၆ ဦး	ပအိုဝ်းသား ပအိုဝ်းသား ပအိုဝ်းသား + သမီး	၅,၆၀၀,၀၀၀		၅,၆၀၀,၀၀၀
				ပအိုဝ်းသား ပအိုဝ်းသား ပအိုဝ်းသား + သမီး			
				ပအိုဝ်းသား ပအိုဝ်းသား ပအိုဝ်းသား + သမီး			

ရာထူး ကျေးရွာအုပ်စု စီမံကိန်းစာရင်းမှူး အမည် ဦးကျော်စွာ

လက်မှတ် ဝင်းခိုင် ရက်စွဲ ၂၀၂၁. ၁. ၂၀၂၆



၁၃။ ပုံစံ ၈-၁၂။ အစည်းအဝေးတက်ရောက်သူစာရင်း

ပုံစံ - ၈-၁၂ - အစည်းအဝေးတက်ရောက်သူများ (FORM PC 12)

လမ်းညွှန်၊ စီမံကိန်း အစည်းအဝေးအားလုံးတွင် အသုံးပြုရန်၊ လူထုစည်းရုံးရေးပူးတွဲ ကျေးဇူးတင် ကျင့်သော်လည်းကောင်း၊ စစ်ဆေးပြီး ပုံစံ ၂ စီမံကိန်းစက်ဝန်းအတိုင်းယူပါ အစည်းအဝေးတက်ရောက် သူများစာရင်းကို ဖြည့်သွင်းရန် စည်းရုံးရေးပူးအမည် **မျိုးနီနီဝေ**

ရက်စွဲ၊ **၁၅. ၇. ၂၀၁၆** စီမံကိန်းစက်ဝန်းအမှတ်ဖြစ်ပါ (V) စက်ဝန်း(၁) စက်ဝန်း(၂) စက်ဝန်း(၃) စက်ဝန်း(၄)

ပြည်နယ်၊ တိုင်းဒေသကြီး၊ **မော်ကွန်းတိုင်း**၊ မြို့နယ် **ဝင်လည်ဘူး**၊ ကျေးရွာအုပ်စု **တောင်ကုန်း**၊ ကျေးရွာ **မြောက်မော်**

စဉ်	အမည်	ကျား (V)	မ (V)	အိမ်ထောင်စုကိုယ်စားလှယ် (V) ^(၁)	လူမျိုး	လက်မှတ်
၁	ဦးကျော်စွာ	✓		✓	ကချင်	ကျော်စွာ
၂	ဦးကျော်စွာ	✓		✓	"	ကျော်စွာ
၃	ဦးကျော်စွာ	✓		✓	"	ကျော်စွာ
၄	ဦးကျော်စွာ	✓		✓	"	ကျော်စွာ
၅	" ချစ်တင်	✓		✓	"	ချစ်တင်
၆	" အောင်ကြီး	✓		✓	"	အောင်ကြီး
၇	" မိုးမိုး	✓		✓	"	မိုးမိုး
၈	" ဦးကျော်	✓		✓	"	ဦးကျော်
၉	" ဦးကျော်	✓		✓	"	ဦးကျော်
၁၀	" ဦးကျော်	✓		✓	"	ဦးကျော်
၁၁	" ချစ်တင်	✓		✓	"	ချစ်တင်
၁၂	" သန်းစွာ	✓		✓	"	သန်းစွာ
၁၃	" အောင်ကျော်	✓		✓	"	အောင်ကျော်
၁၄	ဒေါ်ခင်မာမာ		✓	✓	"	ဒေါ်ခင်မာမာ
၁၅	" ချစ်အေး		✓	✓	"	ချစ်အေး
၁၆	" ဒေါ်ခင်မာမာ		✓	✓	"	ဒေါ်ခင်မာမာ
၁၇	" ချစ်အေး		✓	✓	"	ချစ်အေး
၁၈	" ဒေါ်ခင်မာမာ		✓	✓	"	ဒေါ်ခင်မာမာ
၁၉	" ချစ်အေး		✓	✓	"	ချစ်အေး
၂၀	" မယ်စုစု		✓	✓	"	မယ်စုစု
၂၁	" ဝင်းစိန်		✓	✓	"	ဝင်းစိန်
၂၂	" မခင်		✓	✓	"	မခင်
၂၃	" စိန်ကြည်		✓	✓	"	စိန်ကြည်
၂၄	" ဒေါ်ခင်မာမာ		✓	✓	"	ဒေါ်ခင်မာမာ
၂၅	" မခင်		✓	✓	"	မခင်
၂၆	" သန်းစွာ		✓	✓	"	သန်းစွာ
၂၇	" အေးစုစု		✓	✓	"	အေးစုစု

(၁) အိမ်ထောင်စုကိုယ်စားလှယ်၊ အမျိုးသား/အမျိုးသမီး အိမ်ထောင်စု တစ်ခုကို ကိုယ်စားပြုသူမည်သူမဆို အမှတ်ဖြစ်ပါ။



ပုံစံ - ၈-၁၂ - အစည်းအဝေးတက်ရောက်သူများ (FORM PC 12)

လမ်းညွှန်၊ စီမံကိန်း အစည်းအဝေးအားလုံးတွင် အသုံးပြုရန်၊ လူထုစည်းရုံးရေးမှူးက ကျေးဇူးပြု ကွင်းဆင်းဆင့် စစ်ဆေး၍
 ပုံစံ ၂ စီမံကိန်းတော်ဝန်အချိန်ယာယီ အစည်းအဝေးတက်ရောက် သူများစာရင်းကို ဖြည့်သွင်းရန်
 စည်းရုံးရေးမှူးအမည် **ဒေါ်နီနီဝင်း**
 ရက်စွဲ **14. 1. 2016** စီမံကိန်းတော်ဝန်အမှတ်(ဖြစ်ပါ) (✓) | တော်ဝန်(၁)
 | တော်ဝန်(၂) | တော်ဝန်(၃) | တော်ဝန်(၄)

ပြည်နယ်၊ လိုင်းဒေသကြီး **မန္တလေးတိုင်း**၊ မြို့နယ် **ပင်လည်ဘူး**၊ ကျေးရွာအုပ်စု **တောင်ကျွန်း**၊ ကျေးရွာ **ခြောက်စက်**

အစည်းအဝေးခေါင်းစဉ်။

စဉ်	အမည်	ကျား (✓)	မ (✓)	အိမ်ထောင်စုကိုယ်စားလှယ် (✓) ^(၁)	လူမျိုး	လက်မှတ်
၁။	ဒေါ်မောင်မြ	✓		✓	ကလေး	ဒေါ်မောင်မြ
၂။	ဒေါ်ကျော်မြင့်	✓		✓	"	ဒေါ်ကျော်မြင့်
၃။	ဒေါ်မြမောင်	✓		✓	"	ဒေါ်မြမောင်
၄။	ဒေါ်ကျော်ဝင်း	✓		✓	"	ဒေါ်ကျော်ဝင်း
၅။	ဒေါ်ခင်မာ	✓		✓	"	ဒေါ်ခင်မာ
၆။	ဒေါ်မောင်ကြီး	✓		✓	"	ဒေါ်မောင်ကြီး
၇။	ဒေါ်စိန်ဝင်း	✓		✓	"	ဒေါ်စိန်ဝင်း
၈။	ဒေါ်မိုးကျော်	✓		✓	"	ဒေါ်မိုးကျော်
၉။	ဒေါ်ဝင်းစိန်	✓		✓	"	ဒေါ်ဝင်းစိန်
၁၀။	ဒေါ်မိုးမိုး	✓		✓	"	ဒေါ်မိုးမိုး
၁၁။	ဒေါ်ခင်စိန်	✓		✓	"	ဒေါ်ခင်စိန်
၁၂။	ဒေါ်သန်းစိန်	✓		✓	"	ဒေါ်သန်းစိန်
၁၃။	ဒေါ်မောင်ကျော်	✓		✓	"	ဒေါ်မောင်ကျော်
၁၄။	ဒေါ်ခင်မာမာ	✓		✓	"	ဒေါ်ခင်မာမာ
၁၅။	ဒေါ်ခင်မာမာ	✓		✓	"	ဒေါ်ခင်မာမာ
၁၆။	ဒေါ်ခင်မာမာ	✓		✓	"	ဒေါ်ခင်မာမာ
၁၇။	ဒေါ်ခင်မာမာ	✓		✓	"	ဒေါ်ခင်မာမာ
၁၈။	ဒေါ်ခင်မာမာ	✓		✓	"	ဒေါ်ခင်မာမာ
၁၉။	ဒေါ်ခင်မာမာ	✓		✓	"	ဒေါ်ခင်မာမာ
၂၀။	ဒေါ်ခင်မာမာ	✓		✓	"	ဒေါ်ခင်မာမာ
၂၁။	ဒေါ်ခင်မာမာ	✓		✓	"	ဒေါ်ခင်မာမာ
၂၂။	ဒေါ်ခင်မာမာ	✓		✓	"	ဒေါ်ခင်မာမာ
၂၃။	ဒေါ်ခင်မာမာ	✓		✓	"	ဒေါ်ခင်မာမာ
၂၄။	ဒေါ်ခင်မာမာ	✓		✓	"	ဒေါ်ခင်မာမာ
၂၅။	ဒေါ်ခင်မာမာ	✓		✓	"	ဒေါ်ခင်မာမာ
၂၆။	ဒေါ်ခင်မာမာ	✓		✓	"	ဒေါ်ခင်မာမာ

(၁) အိမ်ထောင်စုကိုယ်စားလှယ်၊ အမျိုးသား/အမျိုးသမီး အိမ်ထောင်စု တစ်ခုကို ကိုယ်စားပြုသူမည်သူမဆို အမှတ်ခြစ်ပါ။



ပုံစံ - ၈-၁၂ - အစည်းအဝေးထက်ရောက်သူများ (FORM PC 12)

လမ်းညွှန်၊ စီမံကိန်း အစည်းအဝေးများလုံးတွင် အသုံးပြုရန်၊ လူထုစည်းရုံးရေးပူးပေါင်း ကျေးဇူးတင် ကွင်းဆင်းစဉ် စစ်ဆေး၍ ပုံစံ ၂ စီမံကိန်းစက်ဝန်းအချိန်ဇယားပါ အစည်းအဝေးထက်ရောက် သူများစာရင်းကို မြည့်သွင်းရန် စည်းရုံးရေးပူးအမည်

ရက်စွဲ: _____ စီမံကိန်းစက်ဝန်းအမှတ်(ဖြစ်ပါ)(V) _____ Lစက်ဝန်း(၁) _____
 | စက်ဝန်း(၂) | စက်ဝန်း(၃) | စက်ဝန်း(၄) |
 မြည်နယ်/ ဝိုင်းဒေသကြီး: _____ မြို့နယ် _____ ကျေးရွာအုပ်စု _____ ကျေးရွာ _____ မြောက်ဗော် _____

အစည်းအဝေးခေါင်းစဉ်

စဉ်	အမည်	ကျား (V)	မ (V)	အိမ်ထောင် စုကိုယ်စား လှယ် (V) ^(၁)	လူမျိုး	လက်မှတ်
၂၇	ဦးကျော်နိုင်	✓		✓	ကလေး	
၂၈	ဒေါ်မာမာ		✓			
၂၉	သန်းစိန်		✓	✓		
၃၀	အေးမိုး		✓	✓		
၃၁	မစိန်		✓	✓		
၃၂	အေးမိုး		✓	✓		
၃၃	ခင်မာမာ		✓	✓		
၃၄	ဦးခင်မောင်	✓		✓		
၃၅	ဒေါ်ခင်မာမာ	✓		✓		
၃၆	ဒေါ်ခင်မာမာ	✓		✓		
၃၇	ဒေါ်ခင်မာမာ	✓		✓		
၃၈	ဒေါ်ခင်မာမာ	✓		✓		
၃၉	ဒေါ်ခင်မာမာ	✓		✓		
၄၀	ဒေါ်ခင်မာမာ	✓		✓		
၄၁	ဒေါ်ခင်မာမာ	✓		✓		
၄၂	ဒေါ်ခင်မာမာ	✓		✓		
၄၃	ဒေါ်ခင်မာမာ	✓		✓		
၄၄	ဒေါ်ခင်မာမာ	✓		✓		
၄၅	ဒေါ်ခင်မာမာ	✓		✓		
၄၆	ဒေါ်ခင်မာမာ	✓		✓		
၄၇	ဒေါ်ခင်မာမာ	✓		✓		
၄၈	ဒေါ်ခင်မာမာ	✓		✓		
၄၉	ဒေါ်ခင်မာမာ	✓		✓		
၅၀	ဒေါ်ခင်မာမာ	✓		✓		

(၁) အိမ်ထောင်စုစီးပွားဖြစ်ရန်မလိုပါ။ အမျိုးသား/အမျိုးသမီး အိမ်ထောင်စု တစ်စုကို ကိုယ်စားပြုသူမည်သူမော် အမှတ်ဖြစ်ပါ။



ပုံစံ - ၈-၁၂ - အစည်းအဝေးတက်ရောက်သူများ (FORM PC 12)

လမ်းညွှန်၊ စီမံကိန်း အစည်းအဝေးအားလုံးတွင် အသုံးပြုရန်၊ လူထုစည်းရုံးရေးမှတစ်ဆင့် ကျေးဇူးတင် ကျွမ်းကျင်စွာ စစ်ဆေး၍ ပုံစံ ၂ စီမံကိန်းစက်ဝန်းအချိန်ဇယားပါ အစည်းအဝေးတက်ရောက် သူများစာရင်းကို ဖြည့်သွင်းရန် စည်းရုံးရေးများအပေါ်

ရက်စွဲ: _____ စီမံကိန်းစက်ဝန်းအမှတ်(ဖြစ်ပါ)(✓) _____ (စက်ဝန်း(၁))
 | စက်ဝန်း(၂) | စက်ဝန်း(၃) | စက်ဝန်း(၄) |
 မြည်နယ်/ တိုင်းဒေသကြီး: _____ မြို့နယ် _____ ကျေးရွာအုပ်စု _____ ကျေးရွာ _____

အစည်းအဝေးခေါင်းစဉ်:

စဉ်	အမည်	ကျား (✓)	မ (✓)	အိမ်ထောင်စုကိုယ်စားလှယ်(✓) ^(၁)	လူမျိုး	လက်မှတ်
၅၁။	ဒေါ်ခင်အေး		✓	✓	ကချင်	အေး
၅၂။	ဒေါ်လှမိုး		✓	✓	"	လှမိုး
၅၃။	ဒေါ်အေးအေး		✓	✓	"	အေး
၅၄။	ဒေါ်လှစိန်		✓	✓	"	လှစိန်
၅၅။	ဒေါ်တင်စိန်		✓	✓	"	တင်စိန်
၅၆။	ဒေါ်ခင်အေးအေး		✓	✓	"	အေးအေး
၅၇။	ဒေါ်အေးအေး		✓	✓	"	အေး
၅၈။	ဒေါ်အေးအေး		✓	✓	"	အေး
၅၉။	ဒေါ်အေးအေး		✓	✓	"	အေး
၆၀။	ဒေါ်အေးအေး		✓	✓	"	အေး
၆၁။	ဒေါ်အေးအေး		✓	✓	"	အေး
၆၂။	ဒေါ်အေးအေး		✓	✓	"	အေး
၆၃။	ဒေါ်အေးအေး		✓	✓	"	အေး
၆၄။	ဒေါ်အေးအေး		✓	✓	"	အေး
၆၅။	ဒေါ်အေးအေး		✓	✓	"	အေး
၆၆။	ဒေါ်အေးအေး		✓	✓	"	အေး
၆၇။	ဒေါ်အေးအေး		✓	✓	"	အေး
၆၈။	ဒေါ်အေးအေး		✓	✓	"	အေး
၆၉။	ဒေါ်အေးအေး		✓	✓	"	အေး
၇၀။	ဒေါ်အေးအေး		✓	✓	"	အေး
၇၁။	ဒေါ်အေးအေး		✓	✓	"	အေး
၇၂။	ဒေါ်အေးအေး		✓	✓	"	အေး
၇၃။	ဒေါ်အေးအေး		✓	✓	"	အေး
၇၄။	ဒေါ်အေးအေး		✓	✓	"	အေး
၇၅။	ဒေါ်အေးအေး		✓	✓	"	အေး

စုစုပေါင်း: ကျား ၃၇ မ ၃၇ စုစုပေါင်း ၇၄

(၁) : အိမ်ထောင်စုကိုယ်စားလှယ်၊ အမျိုးသား/အမျိုးသမီး အိမ်ထောင်စု တစ်စုကို ကိုယ်စားပြုသူပုဂ္ဂိုလ်တစ်ဦးအဖြစ် ဖြည့်သွင်းရန်။
 ကျား (၃၇)
 မ (၃၇)
 စုစုပေါင်း (၇၄)



၁၄။ အစည်းအဝေး မှတ်တမ်းများ



လူထုဝေဟံပြုစီမံကိန်း

ဝစ်ကိုင်းတိုင်းဒေသကြီး၊ ပင်လည်ဘူးမြို့နယ်

ကျေးရွာအစည်းအဝေးမှတ်တမ်း

ကျေးရွာ မြောက်မော်.....

ကျေးရွာအုပ်စု တောင်ကျွန်း.....

အစည်းအဝေးပြုလုပ်သည့်နေရာ၊ အုန်းကောက်ကြီးကျောင်း (၁၅၆)

အစည်းအဝေးပြုလုပ်သည့်နေ့ရက်၊ 14. 1. 2016

အစည်းအဝေးပြုလုပ်သည့်အကြောင်းအရာ စီမံကိန်း၊ ဒုတိယအကြိမ် ဗိုလ်ချုပ်အစည်း
အဝေး.....

အစည်းအဝေးထက်ရောက်သူဦးရေ ကျား (၂၁) ဦး၊ မ (၂၀) ဦး = (၄၁) ဦး

ဆွေးနွေးချက်များ

ဆွေးနွေးချက် (၁) ကျေးရွာအစည်းအဝေးပြုလုပ်ခြင်းသည် ယခုနှစ်အတွက် ဗိုလ်ချုပ်အစည်း၊ အထူးအစည်းအစဉ် ကျေးရွာ ဖွံ့ဖြိုးရေး လုပ်ငန်း များကို ရှေးဆွဲကြဖို့ဖြင့် ဖြစ်သည်။ ထို့ကြောင့် နှစ်ဦးဦးတက်ရောက်ပြီး ကျေးရွာ ဖွံ့ဖြိုးရေး လုပ်ငန်းတွင် မပါဝင်သော လုပ်ငန်း များကို နောင်နှစ်တွင် ဆောင်ရွက်ပေးမည် ဖြစ်ကြောင်း။

ဆွေးနွေးချက် (၂) ကျေးရွာ ဖွံ့ဖြိုးရေး လုပ်ငန်း များကို ပြောချယ်ပြီး အသက်မွေးဝမ်းကြောင်း လုပ်ငန်း များကို ဆွေးနွေးခဲ့ကြသည်။



အထွေထွေ

ဆုံးဖြတ်ချက်များ

(၁) ကျေးရွာစီမံကိန်း အထောက်အကူပြုကော်မတီဝင်များကို အများသဘောတူညီချက်ဖြင့် ဆုံးဖြတ်ခြင်း

(၂) ကော်မတီဝင်များတွင် အမျိုးသား၊ အမျိုးသမီး၊ အမျိုးတူရွေးချယ်ဖွဲ့စည်းရန်နှင့် အသက်မွေးဝမ်းကြောင်းများကို အုပ်စုဖွဲ့ရွေးချယ်ရန် ဆုံးဖြတ်ကြသည်။

သဘောတူညီချက်များ

(၁) ကျေးရွာကော်မတီဝင်များကို အများဆုံးဖြင့် ရွေးချယ်ကြရန်၊

(၂) ကော်မတီဝင်များ ၅ ယောက်၊ မိမိတို့၏ တာဝန်ဝတ္တရားများကို ကျေပွန်ဆောင်ဆောင်ရွက်ကြရန်၊

(၃) ကျေးရွာထုထုမှ ယဇ်၊ မုပေါင်း ပါဝင်ဆောင်ရွက်ကြရန် သဘောတူညီကြသည်။

(မှတ်တမ်းတင်သူ)

Utin

ဦးစိုးနုဝင်း

ယုထုစည်းရုံးရေးဦးစီး



ဆုံးဖြတ်ချက်များ။

ဆုံးဖြတ်ချက်(၁) ကျေးရွာ စေတနာ့ဝန်ထမ်း ရွေးချယ်ခြင်းကို စာမျက်နှာ ၁၁၆ တော် ၁၃၅ ရက်မှ တစ်နှစ်လုံးဆုံးဖြတ် ရွေးချယ် ခံယူပါသည်။ ရွေးချယ်ခံရသူ စေတနာ့ဝန်ထမ်းများမှ ညာ၊ စေတနာ့ဝန်ထမ်း ၇၀၀၀၀၀ ဝတ္တရားများကို ကျေပွန်

ဆုံးဖြတ်ချက်(၂) ကော်မတီအဖွဲ့သည် ဆုံးဖြတ်ချက်ချခံယူပါသည်။ PRA လုပ်ငန်း ဆုံးမရန်၊ ဆွဲကုန် ယုံကြည်စိတ်ချရမှုနှင့် စာမျက်နှာ ၁၁၆ စာမျက်နှာ ၁၁၇ မှ စတင် ဖြစ်ပေါ် ဖွဲ့စည်းခြင်း ဆုံးဖြတ်ချက်ချခြင်းနှင့် စိတ်ကပ်ကပ် ဆက်လက်ဆောင်ရွက်ရန် ဆုံးဖြတ် သဘောတူညီချက်များ။

- (၁) စေတနာ့ဝန်ထမ်းများကို စာမျက်နှာ ၁၁၆ တော် ၁၃၅ ရက်မှ တစ်နှစ်လုံးဆုံးဖြတ် ရွေးချယ်ခြင်း
- (၂) ရွေးချယ်ရန် စေတနာ့ဝန်ထမ်း များမှ ညာ၊ တာဝန်ရှိကျေပွန် ကော်မတီအဖွဲ့မှ ဂရုစိုက်ရန်
- (၃) စာမျက်နှာ ၁၁၆ စာမျက်နှာ ၁၁၇ မှ စတင် ဆက်လက်ဆောင်ရွက်ရန် သဘောတူ

(မှတ်တမ်းတင်)



၁၅။ ကဏ္ဍအလိုက် အခက်အခဲမှတ်တမ်း

မြောက်မော်ကျေးရွာကဏ္ဍအလိုက် ဦးစားပေးဖွံ့ဖြိုးရေးလုပ်ငန်းစဉ်များ

မှိုင်းအား ကျေးရွာဖွံ့ဖြိုးရေးအထောက်အကူပြုကော်မတီတွင် ထားရှိရပါမည်။ အခြားဌာနများနှင့် ညှိနှိုင်းရန်အတွက် မိတ္တူအား

	အဆင့်	လုပ်ငန်း	အဆိုပြုသူ	လ/နှစ်	လုပ်ဆောင်မည့်သူ	ပြင်ပမှ ထောက်ပံ့ပေးသူ
အခြေခံအထောက်အပံ့	၁	တာဘိုပြေငယ် ခံခြင်း	အကျား ဥပ	ဇွန်/၂၀၁၅	အက်မလီဒိုင် ကျေးရွာလူထု	
	၂	စာအိမ်ကျောင်း ဝင် ခြံမြူလုပ်ခြင်း	အကျား ဥပ	မတ်/၂၀၁၆	"	
	၃	အားကစားကွင်းမြေညှိရန်	အကျား ဥပ	မတ်/၂၀၁၆	"	
	၄	ပျံဖျိအကျောင်း	အကျား ဥပ	မတ်/၂၀၁၆	"	
	၅	ဆေးပေးခန်း	အကျား ဥပ	မတ်/၂၀၁၆	"	
	၆	ရွှေတာဝန်ကျေးရွာကံ့ကံ့	အကျား ဥပ	မတ်/၂၀၁၆	"	
အထောက်အပံ့ပေးရေးလုပ်ငန်း	၁	ခဲရွေးခြံကျေးရွာနည်းပညာသင်တန်း	အကျား ဥပ	ဇွန်/၂၀၁၆	ကျေးရွာလူထု	
	၂	အိမ်တွင်း မှု့သင်တန်း	အကျား ဥပ	မတ်/၂၀၁၆	"	
	၃	လက်မှုလုပ်ငန်း	အကျား ဥပ	မတ်/၂၀၁၆	"	
	၄	စက်မှုနည်းပညာသင်တန်း	အကျား ဥပ	မတ်/၂၀၁၆	"	
	၅	ဆက်သွယ်ရေးအဖွဲ့ချုပ်လုပ်ငန်း	အကျား ဥပ	ဇွန်/၂၀၁၆	"	
ကျန်းမာရေးနှင့် အဟာရ	၁	မိ: နှင့် မျိုးစေ့နှင့် မိန့်ပျိုးနည်း	အကျား ဥပ	ဇွန်/၂၀၁၆	"	
	၂	ကျန်းမာရေး ဝန်ဆောင်မှု	အကျား ဥပ	ဇွန်/၂၀၁၆	"	
	၃	ဆေးဝါးထောက်ပံ့ပေးရန်	အကျား ဥပ	မတ်/၂၀၁၆	"	
	၄	ယာဇာလုံခြုံရေး	အကျား ဥပ	မတ်/၂၀၁၆	"	
	၅		အကျား ဥပ/.....		
ပညာရေး	၁	ကျောင်းဆရာ/မ များ	အကျား ဥပ	မတ်/၂၀၁၆	"	
	၂	ကျောင်းပရိဘောဂ	အကျား ဥပ	မတ်/၂၀၁၆	"	
	၃	အားကစားပစ္စည်း	အကျား ဥပ	မတ်/၂၀၁၆	"	
	၄	သင်ဆောင်ကိရိယာပစ္စည်း	အကျား ဥပ	မတ်/၂၀၁၆	"	
	၅		အကျား ဥပ/.....		
အခြား	၁	ကျန်းမာရေး သင်တန်း	အကျား ဥပ	မတ်/၂၀၁၆	"	
	၂	ကျန်းမာရေး အဟာရပေးခြင်း	အကျား ဥပ	ဇွန်/၂၀၁၆	"	
	၃		အကျား ဥပ/.....		
	၄		အကျား ဥပ/.....		
	၅		အကျား ဥပ/.....		



၁၆။ ကျေးရွာဖွံ့ဖြိုးရေးစီမံချက်အရည်အသွေးထိန်းချုပ်မှု (Checklist for VDP)

ထိန်းချုပ်သူ-

ရက်စွဲ-

ရွာ-
မြို့နယ်-

VDP ရက်စွဲ-
ကျေးရွာအုပ်စု-

(၁) VDP စာရွက်စာတမ်းပြီးဆုံးမှုကို စစ်ဆေးပါ။ (OM အရ)

- မျက်နှာဖုံး (အဖုံး)
- မာတိကာ
- ကျေးရွာအခြေခံ Data
- PSA အကျဉ်းချုပ်နှင့် PRA လုပ်ငန်းစဉ်
- အမျိုးသား/အမျိုးသမီးအဖွဲ့များ၏ အခက်အခဲများ
- ကျေးရွာမျှော်မှန်းချက် (ဆွေးနွေးချက်ရလဒ်)
- အမျိုးသား/အမျိုးသမီးအဖွဲ့များသဘောတူထားသည့် နောင်လေးနှစ်အတွက် ဦးစားပေးလုပ်ငန်းများစာရင်း (အခြေခံအဆောက်အအုံ၊ အသက်မွေးမှု၊ ပညာရေး၊ လူမှုရေးထိန်းသိမ်းမှု....)

နောက်ဆက်တွဲများ-

- လူမှုရေးအကဲဖြတ်မှု စာရွက်စာတမ်းခါတ်ပုံနှင့် PRA လုပ်ငန်းစဉ် (ဖြစ်နိုင်လျှင်)၊ မြေပုံများ ပါရမည်။ စည်းစိမ်ပိုင်ဆိုင်မှုအဆင့်၊ venn ပုံ...
- ကျေးရွာစီမံကိန်းရေးဆွဲရေးအစည်းအဝေးမိတ္တူ
- ကျေးရွာ၏အချက်အလက် (PC 1 ပုံစံ)
- ကျေးရွာမျှော်မှန်းချက်

(၂) လူမှုရေးအကဲဖြတ်မှုအရည်အသွေးနှင့် VDP စစ်ဆေးပါ။

- VDP တွင်ပါဝင်သောဦးရေ (အမျိုးသား/အမျိုးသမီး)- |
- လူမှုရေးအကဲဖြတ်မှုအရည်အသွေးနှင့် VDP အတွက် ရက်ပေါင်း-
- PRA ပစ္စည်းများ အသုံးပြုသည့် အရေအတွက်-
- ပါဝင်သောဦးရေနှင့် လုပ်ငန်းများ မှတ်တမ်းတင်ခြင်း (အစည်းအဝေးမှတ်တမ်း၊ အဖွဲ့ခါတ်ပုံ၊ တိုင်းရင်းသားအနည်းစုနှင့် ထိခိုက်လွယ်သော အဖွဲ့များ)
 - အလွန်ကောင်း
 - ကောင်း
 - ညံ့
- လုပ်ငန်းများ မှတ်တမ်းတင်ခြင်းနှင့် အမျိုးသမီးအဖွဲ့အစည်းအဝေး၏ရလဒ် အားခွဲခြားပေးထားသလား။
 - ရှိ
 - မရှိ
- စီမံကိန်းအရေအတွက် (အမျိုးသား/အမျိုးသမီးရွေးချယ်မှုအရေအတွက်)- |
- PRAနှင့်သက်ဆိုင်သောအခြား စီမံကိန်းအရေအတွက် (အမျိုးသား/အမျိုးသမီးရွေးချယ်မှုအရေအတွက်)- |