

ပြည်ထောင်စုသမ္မတ မြန်မာနိုင်ငံတော် အစိုးရ
စိုက်ပျိုးရေး၊ မွေးမြူရေး၊ နှင့် ဆည်မြောင်း ဝန်ကြီးဌာန
ကျေးလက်ဒေသဖွံ့ဖြိုးတိုးတက်ရေး ဦးစီးဌာနပင်လည်ဘူးမြို့နယ်



လူထုဗဟိုပြုစီမံကိန်း
National Community Driven Development Project
(NCDDP)



ကျေးရွာဖွံ့ဖြိုးရေးအစီအစဉ်
Village Development Plan (VDP)
ရွှေဟင်္သာကျေးရွာ၊ ပင်းမူကျေးရွာအုပ်စု



ဇာတိကာ

၁။ ပင်လည်ဘူးမြို့နယ် မြေပုံ..... 2

၂။ ပင်းမူအုပ်စုမြေပုံ 3

၃။ ကျေးရွာအုပ်စုတွင်ပါဝင်သော ကျေးရွာစာရင်းများ 4

၄။ ကျေးရွာအခြေခံအချက်အလက်များ..... 4

၅။ လူထုပူးပေါင်းပါဝင်သော လူမှုဆန်းစစ်ခြင်းနှင့် အကဲဖြတ်ခြင်းလုပ်ငန်းစဉ် (PSA/PRA) အကျဉ်းချုပ်ဇယား 8

၆။ ကျေးရွာဖွံ့ဖြိုးရေးအစီအစဉ်အတွက်အသုံးပြုခဲ့သော PRA tools များနှင့်တစ်ခုချင်းစီအတွက်သုံးသပ် ချက်များ
..... 10

၇။ ကော်မတီဝင်များရွေးချယ်ခြင်းနှင့်ကျေးရွာဖွံ့ဖြိုးရေးအစီအစဉ်ဆောင်ရွက်မှုမှတ်တမ်းဓါတ်ပုံများ 33

၈။ ကော်မတီဝင်များစာရင်း..... 38

၉။ ပုံစံ ၈-၁။ ကျေးရွာအချက်အလက် 39

၁၀။ ပုံစံ ၈-၂။ စီမံကိန်းစက်ဝန်းအချိန်ဇယား 41

၁၁။ ပုံစံ ၈-၃။ ကျေးရွာဖွံ့ဖြိုးရေး ဦးစားပေးအစီအစဉ်..... 43

၁၂။ ပုံစံ ၈-၄။ ကျေးရွာဖွံ့ဖြိုးရေးစီမံကိန်းလုပ်ငန်းခွဲရွေးချယ်ခြင်းပုံစံ..... 47

၁၃။ ပုံစံ ၈-၅။ အစည်းအဝေးတက်ရောက်သူစာရင်း..... 50

၁၄။ အစည်းအဝေး မှတ်တမ်းများ 54

၁၅။ ကဏ္ဍအလိုက် အခက်အခဲမှတ်တမ်း..... 58

၁၆။ ကျေးရွာဖွံ့ဖြိုးရေးစီမံချက်အရည်အသွေးထိန်းချုပ်မှု (Checklist for VDP)..... 59



၁။ ပင်လည်ဘူးမြို့နယ် မြေပုံ

စစ်ကိုင်းတိုင်းဒေသကြီး၊ ကသာခရိုင် ပင်လည်ဘူးမြို့နယ် UTM မြေပုံ

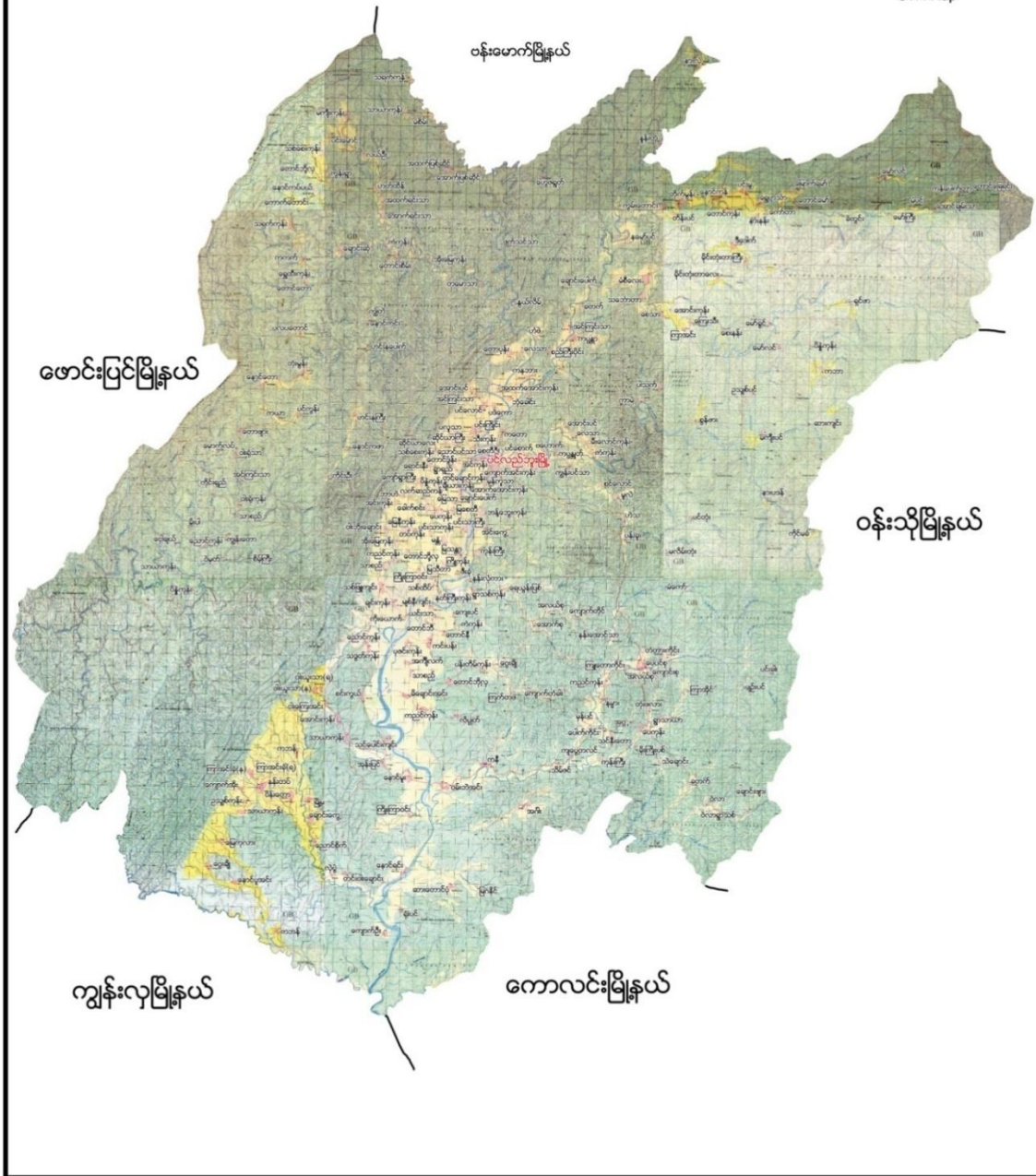



ပင်းမူကျေးရွာအုပ်စု

မ

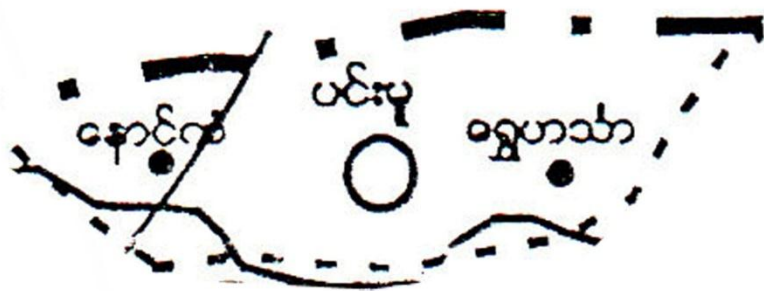

- ရည်ညွှန်းချက်
- ကျေးရွာအုပ်စု 
 - ကျေးရွာ 
 - ချောင်း 
 - ကားလမ်း 
 - အုပ်စုနယ်နိမိတ် 
 - မြို့နယ်နိမိတ် 



၃။ ကျေးရွာအုပ်စုတွင်ပါဝင်သော ကျေးရွာစာရင်းများ

ပင်းမူကျေးရွာ၊ ရွှေဟင်္သာကျေးရွာ၊ နောင်ကန်ကျေးရွာတို့ ဖြစ်ကြပါသည်။

၄။ ကျေးရွာအခြေခံအချက်အလက်များ

၁။ ကျေးရွာသမိုင်းအကျဉ်း

ရွှေဟင်္သာကျေးရွာသည်ပင်းမူကျေးရွာအုပ်စုတွင်ပါဝင်ပါသည်။ ရွှေဟင်္သာကျေးရွာတွင် ယောလူမျိုးများ စတင်ဝင်ရောက်နေထိုင်ခဲ့ကြပါသည်။ ထို့နောက် ကသည်းစစ်သည် များလည်းဝင်ရောက်၍ ပြည်နယ်ကြီးတစ်ခု တည်ထောင်ရန် ပြည်ကြီးကသည်းကို အဓိကစိုက်ပျိုးခဲ့ကြပါသည်။ ထို့နောက် ဒုတိယအနေဖြင့် ကသည်းငှက်ပျောက်သောစိုက်ပျိုးခဲ့ကြပါသည်။ ထိုအချိန်တွင် ညောင်ပင်သာနှင့် ဝက်ကုန်းဟူ၍ ရွာနှစ်ရွာသာရှိသည်။ ညောင်ပင်သာရွာတွင် အင်မတန်ကြီးမားသော ညောင်ပင်ကြီးနှစ်ပင်ရှိသည်။ ထိုညောင်ပင်ကြီးအောက်တွင် မြွေဆိုးကြီးများ နေထိုင်လေ့ရှိကြသည်။ ရှေးအခါက အလောင်းမင်းတရားကြီး၏စစ်သည်များသည် ထိုညောင်ပင်ကြီးအောက်တွင် စစ်စခန်းချနားစဉ်မြွေများထွက်လာသည့်အတွက် ကုန်းမြင့်ပေါ်သို့ တိမ်းရှောင်ပြေးခဲ့ရသည်။ ထိုနေရာကို ယခုထိတိုင် လောင်းရှောင်ကုန်းဟု ခေါ်နေဆဲပင်ဖြစ်သည်။

ထိုညောင်ပင်ကြီးသည် အဝေးမှ မျော်ကြည့်လျှင် အလွန်သာယာ၍ ဟင်္သာငှက်မောင်နှံသည် ထိုညောင်ကြီးတွင် အချိန်ကြာမြင့်စွာ နားနေခဲ့ကြသည်။ ထိုသည်အား အကြောင်းပြု၍ ရွှေဟင်္သာငှက် နားသည့် ရွာဖြစ်သောကြောင့် ရွှေဟင်္သာရွာဟု အမည်နာမ ခေါ်တွင်ခဲ့ပါသည်။ လက်ရှိအချိန်တွင် အိမ်ထောင်စုပေါင်း(၄၈)အိမ်ရှိပြီး ကဒူးလူမျိုးများနေထိုင်ကြပါသည်။ အဓိက အသက်မွေးဝမ်းကျောင်းလုပ်ငန်းမှာ လယ်စပါးစိုက်ပျိုးခြင်း၊ မြေပဲစိုက်ပျိုးခြင်းနှင့် အခြားသီးနှံများ စိုက်ပျိုးခြင်းများ ဖြစ်ပါသည်။



၂။ ထူးခြားခြင်းစဉ်





အက္ခရာများ၏ အဓိပ္ပာယ်

အက္ခရာ	အဓိပ္ပာယ်	နမူနာ	အက္ခရာ
၁"	အက္ခရာ	၁၀၀၀	အက္ခရာ
၂"	အက္ခရာ	၂၀၀၀	အက္ခရာ
၃"	အက္ခရာ	၃၀၀၀	အက္ခရာ
၄"	အက္ခရာ	၄၀၀၀	အက္ခရာ



၃။ လူနည်းစုလူမျိုးစုအိမ်ထောင်စု

အမျိုးအစား	အိမ်ထောင်စု	ကျား	မ	စုစုပေါင်း
မရှိ	-	-	-	-

၄။ ထိခိုက်လွယ်အုပ်စု

ထိခိုက်လွယ်အုပ်စု	အိမ်ထောင်စု	ကျား	မ	စုစုပေါင်း
သက်ကြီး	၁၉	၈	၁၅	၂၃
မြေယာမဲ့	၂	၅	၅	၁၀
မသန်စွမ်း	၃	၂	၁	၃

၅။ အဓိကစီးပွားရေးလုပ်ငန်းများ

စိုက်ပျိုးရေး	မွေးမြူရေး	အသေးစားစီးပွားရေး	အခြား
စပါး	ကျွဲ	စပါးအရောင်းအဝယ်	လက်သမား
မြေပဲ	နွား	ဈေးအရောင်းအဝယ်	ဆိုင်ကယ်ဝပ်ရှေ့
ကြက်သွန်	ဝက်	မြေပဲအရောင်းအဝယ်	
	ကြက်	ကြက်သွန်အရောင်းအဝယ်	

၆။ ကျေးရွာအတွင်းအဓိက ပိုင်ဆိုင်မှုများ

ကျေးရွာပိုင်ဆိုင်မှုများ	စိုက်ပျိုးမြေ	စားကျက်မြေ	သစ်တောမြေ	သဲ/ကျောက်ရရှိမှု	ရေတွင်း/ရေကန်	စက်ရေတွင်း
အရေအတွက်	၁၅၂ဧက	၁၁၂ဧက	၃၀၀ စတုရန်းပေ	ရှိ	၇ / မရှိ	-
ကျေးရွာပိုင်ဆိုင်မှုများ	ကား	ထော်လာဂျီ	စပါးကြိတ်စက်	မြွေလှေ့စက်	အသေးစားဆည်	ဈေးဆိုင်
အရေအတွက်	မရှိ	မရှိ	၃	မရှိ	၁	၂

၇။ ကျေးရွာအတွင်းအခြားပိုင်ဆိုင်မှုများ

ကျေးရွာပိုင်ဆိုင်မှုများ	ရေတင်စက်	လယ်ထွန်စက်	ထွန်ထယ်	ကျွဲ	နွား
အရေအတွက်	၄	၁၀	၄၆	-	၁၇၈
ကျေးရွာပိုင်ဆိုင်မှုများ	ဝက်	ဆိုင်ကယ်	ကျွမ်းကျင်လုပ်သား	လုပ်သား	
အရေအတွက်	၅၄	၂၉	၆	၂၀	



၈။ အခြားကျေးရွာရှိအသုံးပြုနိုင်သော အရင်းအမြစ်/အချက်အလက်များ

အရင်းအမြစ်	ဆေးခန်း	အ.လ.က/အ.ထ.က	ဈေး	ကျွမ်းကျင်လုပ်သား	လုပ်သား	မြေတူးစက်	လမ်းကြိုတံစက်
အရေအတွက်	၁	၁၊မရှိ	-	၁၆	၅၀	-	-

၅။ လူထုပူးပေါင်းပါဝင်သော လူမှုဆန်းစစ်ခြင်းနှင့် အကဲဖြတ်ခြင်းလုပ်ငန်းစဉ် (PSA/PRA)

အကျဉ်းချုပ်ဇယား

စဉ်	အကြောင်းအရာ	ရက်စွဲ	ဦးတည်အုပ်စု	တက်ရောက်သူ			အဓိက ဆွေးနွေးချက်များ
				ကျား	မ	ပေါင်း	
၁	လူမှုစီးပွားအဆင့် သတ်မှတ်ခြင်း (Wealth Ranking)	၁၆-၁-၁၆	ချမ်းသာ၊ အလယ်အလတ်၊ နွမ်းပါး၊ အလွန်နွမ်းပါးအုပ်စုများ	၂၉	၂၆	၅၅	ကျေးရွာလူမှုစီးပွားအုပ်စုများခွဲခြားသတ်မှတ်နိုင်ရေးအတွက် အခြေခံစံနှုန်းများ သတ်မှတ်ခြင်း၊ ကျေးရွာသားများနှင့် အများသဘောတူ ခွဲခြားသတ်မှတ်ခြင်း
၂	ရာသီခွင်ပြပြက္ခဒိန် (Seasonal Calendar)	၁၉-၁-၁၆	ကော်မတီဝင်၊ အမျိုးသမီး၊ အမျိုးသားများ	၁၃	၁၅	၂၈	ရာသီဥတု၊ စိုက်ပျိုးသီးနှံများ၊ လယ်ယာလုပ်ငန်းများ၊ နေ့စားလုပ်ငန်းများ၊ မွေးမြူရေးလုပ်ငန်းများ၊ ဝမ်းစာဖူလုံမှု နှင့် ပွဲတော်များ
၃	ကျေးရွာလူမှုရေးပြ၊ သယံဇာတပြမြေပုံ (Social Map/ Resource Map)	၂၀-၁-၁၆	ရပ်မိရပ်ဖ၊ ကော်မတီဝင်များ	၁၃	၁၅	၂၈	အိမ်အမျိုးအစားများ၊ အခြေခံအဆောက်အအုံများ၊ လမ်းပန်းဆက်သွယ်ရေးအခြေအနေ လယ်ယာမြေများ၊ မြစ်ချောင်းများ၊ ရေတွင်း၊ ရေကန်များ၊ သစ်တောများ
၄	ပြဿနာသစ်ပင် (Problem Tree)	၂၀-၁-၁၆	အမျိုးသားများကော်မတီဝင်များ	၈	-	၈	ဆွေးနွေးထားသော အခြေခံအဆောက်အအုံ များနှင့် သက်မွေးဝမ်းကျောင်းလုပ်ငန်းများ၊ ကျန်းမာရေးပညာရေး။



၅	ပြဿနာသစ်ပင် (Problem Tree)	၂၀-၁-၁၆	အမျိုးသမီးများ	-	၈	၈	ဆွေးနွေးထားသော အခြေခံအဆောက်အအုံများနှင့် သက်မွေးဝမ်းကျောင်းလုပ်ငန်းများ
၆	ကျေးရွာ၏ (၅)နှစ်စာ ဦးစားပေးအစီအစဉ် ပြ ဇယား(Metric Ranking)	၁၆-၁-၁၆	အမျိုးသားအုပ်စု၊အ မျိုးသမီးအုပ်စု၊လူင ယ်အုပ်စု၊ ရပ်မိရပ်ဖအုပ်စု	၂၉	၂၆	၅၂	အကျိုးပြုဦးရေ၊ အကျိုးခံစားခွင့် နှင့် အဓိက လိုအပ်ချက်များပေါ် မူတည်၍ ဆုံးဖြတ်သည်။
၇	အဖွဲ့အစည်းချိတ် ဆက်ပုံ (Venn Diagram)	၁၆-၁-၁၆	ကျေးရွာအုပ် ချုပ်ရေးအဖွဲ့၊ ကျေးရွာ စီ/ ထောက်အဖွဲ့	၁၃	၂၀	၃၃	ကျေးရွာတွင်းရှိ အဖွဲ့အစည်းများနှင့် မည်သို့သောလုပ်ငန်းများအတွက် မည်သည့်အဖွဲ့များချိတ်ဆက်လုပ် ကိုင်မှု
၈	ပင့်ကူအိမ် ကွန်ယက် (Spider Web)	၁၆-၁-၁၆	အမျိုးသားများ နှင့် အမျိုးသမီးများ	၂၉	၂၆	၅၅	အမျိုးသားများ နှင့် အမျိုးသမီးများ တန်းတူအခွင့်အရေး ရရှိမှု နှင့် မရရှိသည့် အကြောင်းအရင်းများ
၉	ပြဿနာ၊ အခွင့်အရေး၊ လက်ရှိအခြေအနေ နှင့် ပြောင်းလဲမှုညွှန်းကိ န်း	၂၀-၁-၁၆	ကျေးရွာစီ/ ထောက်အဖွဲ့၊ ကျေးရွာလူထု	၈	၈	၁၆	ပြဿနာ၊အခွင့်အရေး၊လက်ရှိအ ခြေအနေ ကိုသိရှိရန် နှင့် ပြောင်းလဲနိုင်သည်ပုံစံများ
၁၀	ကျေးရွာအိပ်မက်ပြ မြေပုံ (Dream Map)	၂၅-၁-၁၆	ကျေးရွာစီ/ ထောက်အဖွဲ့၊ ကျေးရွာလူထု	၈	၈	၁၆	နောင်တစ်ချိန်တွင် ကျေးရွာတွင် ဖြစ်စေချင်သော/မြင်စေချင်သော အရာများ ထည့်သွင်းရေးဆွဲခြင်း



၆။ ကျေးရွာဖွံ့ဖြိုးရေးအစီအစဉ်အတွက်အသုံးပြုခဲ့သော PRA tools များနှင့်တစ်ခုချင်းစီအတွက်သုံးသပ်ချက်များ

၁။ ကျေးရွာ၏လူမှုစီးပွားအဆင့်သတ်မှတ်ခြင်း။ (Wealth Ranking)

အဆင့်	အခြေခံစံနှုန်းများ/ ညွှန်းကိန်းများ	အိမ်ထောင် စု	ရာခိုင်နှုန်း
ချမ်းသာ	အိမ်အခြေအနေ- ခြေတံရှည်၊ သွပ်မိုး၊ ပျဉ်ထောင်၊ တိုင်အုတ်ခုံခံ မြေယာပိုင်ဆိုင်မှု- ၄ ဧကအထက် ကျွဲ၊ နွား- ၇ ကောင်အထက် အခြားပိုင်ဆိုင်မှု- ထွန်းစက်၊ ရေစုပ်စက်၊ TV။ စပါးကြိုက်စက်၊ ဆိုင်ကယ်၊ (အထက်တန်း၊ အလယ်တန်း ကျောင်းသားရှိ)	၁၂	၂၅%
အလယ်အလတ်	အိမ်အခြေအနေ- ပျဉ်ခင်း၊ ပျဉ်ကာ၊ သွပ်မိုး၊ ထရံကာ၊ ချေတံရှည်အိမ် မြေယာပိုင်ဆိုင်မှု- ၃ ဧကနှင့် ၁၀ ဧကကြား ကျွဲ၊ နွား- ၄ ကောင် အခြားပိုင်ဆိုင်မှု- လှည်းတီဗီ၊ ဆိုင်ကယ်၊ (အလယ်တန်းကျောင်းနေအရွယ်ကျောင်း သားရှိ)	၂၂	၄၆%
နွမ်းပါး	အိမ်အခြေအနေ- ဝါးထရံကာ၊ သက်ကယ်မိုး၊ ကြမ်းခင်း၊ ခြေတံရှည်အိမ် မြေယာပိုင်ဆိုင်မှု- ၂ ဧက ကျွဲ၊ နွား- ၂ ကောင် အခြားပိုင်ဆိုင်မှု- (မူလတန်းကျောင်းကျောင်းနေအရွယ်ကလေးရှိ)၊ ကျောင်းထားနိုင်	၁၂	၂၅%
အလွန်နွမ်းပါး	အိမ်အခြေအနေ- ဝါးထရံကာ၊ အင်ဖက်မိုး၊ အကာမလုံ မြေယာပိုင်ဆိုင်မှု- မရှိ ကျွဲ၊ နွား- မရှိ အခြားပိုင်ဆိုင်မှု- ကျောင်းနေအရွယ်ကလေးရှိ ကျောင်းမထားနိုင်	၂	၄%
စုစုပေါင်း		၄၈	၁၀၀%



သုံးသပ်ချက်

ရာသီဥတု-တပိုတွဲလ လယ်မှ စ၍ နယုန်လအထိ နွေရာသီဖြစ်ပါသည်။ နယုန်လ လယ် မှ စ၍ တော်သလင်း လအထိ မိုးရာသီ ဖြစ်ပါသည်။ သီတင်းကျွတ်လ မှ စတင်၍ တပို့တွဲလ လယ်အထိ ဆောင်းရာသီ ဖြစ်ပါသည်။

စိုက်ပျိုးရေး- နယုန်လတွင် စပါးစိုက်ပျိုးရန် ပျိုးထောင်ကြပြီး ဝါဆိုလတွင် ကောက်စိုက်ကြပါသည်။ စိုက်ပျိုးရေးလုပ်ငန်းမှ တစ်နေ့ဝင်ငွေ ၂၅၀၀ ကျပ်၊ တစ်လ ဝင်ငွေ ၇၅၀၀၀ ကျပ် နှင့် တစ်နှစ်ဝင်ငွေ ၆၀၀၀၀၀ ကျပ် ရရှိပါသည်။ မြေပဲစိုက်ပျိုးခြင်းကိုတပိုင်တနိုင်စိုက်ပျိုးကြပါသည်။ တစ်နှစ်ဝင်ငွေကျပ် ၇၀၀၀၀၀ ခန့် ရရှိပါသည်။ မိသားစုဝင်ငွေအဖြစ် တဘက်တလမ်းမှ အပိုဝင်ငွေရရှိပါသည်။

မွေးမြူရေး- မွေးမြူရေး လုပ်ငန်းများကို ရာသီ/မရွေးလုပ်ကိုင်ကြပါသည်။ လုပ်ငန်းခွင်အတွက် ကျွဲ၊ နွားများမွေးမြူကြပြီး အိမ်ခြေထက်ဝက်ခန့်မှာ ကြက်၊ဝက်များမွေးမြူကြပါသည်။

နေ့စားလုပ်ငန်း- ဝါဆို၊ဝါခေါင်လတွင် လယ်ယာလုပ်ငန်းခွင် များရှိခြင်းကြောင့် ဝင်ငွေရရှိပါသည်။ သီတင်းကျွတ်၊ တန်ဆောင်မုန်း နှင့် နတ်တော် လများတွင်စပါးရိတ်သိမ်းခြွေလှေ့ခြင်း လုပ်ငန်းများ ရှိခြင်းကြောင့် ဝင်ငွေရရှိပါသည်။ နေ့စားလုပ်ငန်းမှ တစ်နေ့ဝင်ငွေ ၄၀၀၀ ကျပ်၊ တစ်လ ဝင်ငွေ ၁၂၀၀၀၀ကျပ် နှင့် တစ်နှစ်ဝင်ငွေ ၅၀၀၀၀၀ ကျပ် ရရှိပါသည်။

သဘာဝဘေးအန္တရာယ် ။ ခြောက်များ ချောင်းများမှတောင်ကျချောင်းရေကြီးခြင်း၊ချောင်းရေလာခြင်းများကြောင့် ရံဖန်ရံခါ စပါးခင်းများရေလွမ်းပါသည်။ လေပြင်းကျရောက် တတ်သည့်အခါလည်းရှိပါသည်။

ဝမ်းစာလုံမှု- ဝါခေါင်၊တော်သလင်းလများတွင် စပါးကုန်ချိန်ဖြစ်၍ ဝမ်းစာရှားပါးမှုပြဿနာရှိပါသည်။

အလုပ်သမားရှားပါးမှု- အလုပ်သမားရှားပါးမှုမရှိပါ။ ပွင့်လင်းရာသီတွင် ရွှေ့ပြောင်းလုပ်သားသွားလာမှုရှိပါသည်။

ပွဲတော်များ- တန်ခူးလတွင် သင်္ကြန်ပွဲတော်ပြုလုပ်ပါသည်။ ဝါဆိုလတွင် သင်္ကြန်ကပ်ပွဲတော်ရှိပါသည်။ သီတင်းကျွတ်လတွင် မီးထွန်းပွဲတော်ရှိပါသည်။ တပေါင်းလတွင် အလှူပွဲများရှိပါသည်။



၃။ ကျေးရွာလူမှုရေးပြမြေပုံ နှင့် သုံးသပ်ချက်





သုံးသပ်ချက်

လူနေထိုင်မှု ပုံစံ- စီးပွားရေးအဆင့် (၄) မျိုးရှိပြီး အများစုမှာ သွပ်မိုး၊ပျဉ်ကာ၊ပျဉ်ခင်း၊ခြေတံရှည်အိမ်ဖြစ်ပြီးကျေးရွာတွင် စုစည်းစွာနေထိုင်ကြပါသည်။

လမ်းပန်းဆက်သွယ်ရေး- ရွှေဟင်္သာကျေးရွာသည် ပင်လည်ဘူးမြို့၏မြောက်ဘက်တွင်တည်ရှိပြီး ပင်လည်ဘူးမြို့နယ်ဆုံး ဗန်းမောက်နယ်စပ်တွင်တည်ရှိပါသည်။ လူနေအိမ်ခြေများမှာ စုစည်းနေထိုင်ကြပါသည်။ လမ်းပန်းဆက်သွယ်ရေးမှာကျေးရွာတွင်းလမ်း ၊ရွာချင်းဆက်လမ်းများမှာ မြေသားလမ်းများဖြစ်ပြီး မိုးရာသီတွင် သွားလာရန် ခက်ခဲမှု ရှိကြောင်း တွေ့ရှိရပါသည်။ လမ်းမဆက်သွယ်ရေးမကောင်းသောကြောင့် ကျေးရွာ ဖွံ့ဖြိုးတိုးတက်ရန် နောက်နေ့မူရှိပါသည်။

ကျန်းမာရေး-ကလေးမွေးဖွားခြင်းအတွက် အရပ်လက်သည်ရှိပါသည်။ကျေးရွာအုပ်စု အတွင်း ကျန်းမာရေးဌာနခွဲ ရှိပြီး ထိုဆေးခန်းတွင် ကျန်းမာရေးအတွက် ကုသမှုခံယူကြပါသည်။ အဓိကဆေးကုသမှုခံယူခြင်းကို မံစီလေးစံပြကျေးရွာနှင့်ပင်လည်ဘူးမြို့ဆေးရုံ/ဆေးခန်းသို့သွားရောက်၍ဆေးကုသမှုခံယူရပါသည်။

သောက်သုံးရေ- ကျေးရွာတွင်းရှိ လက်တူးတွင်းနှင့် ပိုက်တွင်းများမှ ရေကို အသုံးပြုပါသည်။ နွေရာသီတွင်သောက်သုံးရေအခက်အခဲရှိသောကြောင့် စီမံကိန်းဒုတိယနှစ်တွင် စိမ့်စမ်းရေပိုက်သွယ်ခြင်းဖြင့် ရယူအသုံးပြုပါသည်။

အခြား- ရွာ၏အရှေ့ဘက် ကုန်းမြင့်တွင် ဘုန်းကြီးကျောင်း၊ ဇရပ်နှင့်ဓမ္မာရုံ ရှိပါသည်။



၄။ ကျေးရွာအရင်းအမြစ်ပြမြေပုံနှင့်သုံးသပ်ချက်





သုံးသပ်ချက်

ပတ်ဝန်းကျင်ရှိအရင်းအမြစ်များ- ရွာပတ်ဝန်းကျင်ရှိသစ်တောများမှထင်းထုတ်ယူသုံးစွဲနိုင်ပါသည်။ ရွာ၏အရှေ့ဘက်နှင့် တောင်ဘက်တွင်ချောင်းရှိသော်လည်း လယ်မြေအများစုသည် မိုးရေနှင့်စိုက်ပျိုးရသည့်အတွက် မိုးခေါင်သောနှစ်များတွင် စိုက်ပျိုးရေလုံလောက်မှုမရှိပါ။

ကျေးရွာ၏ ပတ်ပတ်လည်တွင်လယ်/ယာ မြေများရှိပါသည်။ ကျေးရွာဝန်းကျင်တွင် တောင်ကုန်းများရှိခြင်းကြောင့် တပိုင်တနိုင်တောင်ယာစိုက်ပျိုးခြင်းများ ပြုလုပ်ပြီး မိသားစုအတွက်ဝမ်းစာအတွက် ထောက်အပံ့ရရှိပါသည်။ သစ်တောအတွင်းမှ ဆေးဘက်ဝင်သစ်ဥသစ်ဖုများ၊ အင်ကြင်းစက်များ၊ပန်းရိုးများ၊ဆိုးဆေးလုပ်ငန်းသုံးသစ်ခေါက်များရရှိခြင်းကြောင့် ဝင်ငွေရရှိကြပါသည်။

စီးပွားရေးလုပ်ကိုင်စားသောက်ရသောအရင်းအမြစ်- ရွာ၏အရှေ့ဘက်တွင်ချောင်းရှိသည်။ လယ်/ယာ မြေများကို အသုံးပြု၍ စပါး၊နှမ်းနှင့် မြေပဲများကို အဓိကထားစိုက်ပျိုးကြပါသည်။

မြေပဲနှင့်ဟင်းသီးဟင်းရွက်ခြံများစိုက်ပျိုးလုပ်ကိုင်ကြပါသည်။တိုးချဲ့စိုက်ပျိုးရန်လိုအပ်ပါသေး သည်။

အရင်းအမြစ်နှင့်ဆက်စပ်သောပြဿနာများ- ရွာ၏အရှေ့ဘက်တွင်ချောင်းတောင်ဘက်ချောင်း စိုက်ပျိုးရေးအတွက်ရေရရှိပြီး တခါတရံရေကြီးပါက လယ်ကွင်းများရေဖုံးလွှမ်းတတ်ပြီး စပါးသီးနှံပျက်စီးတတ်ပါသည်။ မိုးခေါင်ရေရှားမှုဖြစ်ခြင်းကြောင့် သီးနှံများဖြစ်ထွန်းမှုနည်းပါသည်။ စပါးအထွက်နှုန်းနည်းခြင်းကြောင့် အကြွေးတင်ရှိမှုများရှိလာပါသည်။ လမ်းပန်းဆက်သွယ်ရေး ကောင်းမွန်မှု မရှိသောကြောင့် ထွက်ကုန်များအချိန်မှီ တင်ပို့မရောင်းချနိုင်ခြင်းကြောင့် ဝင်ငွေနည်းကြပါသည်။ ချောင်းရေနှင့် လယ်ယာမြေများကို အသုံးပြု၍ သီးနှံများ ပိုမိုစိုက်ပျိုးထုတ်လုပ်သင့်ပါသည်။ နှစ်စဉ်ချောင်းရေတိုက်စားမှုရှိပြီး ကျေးရွာ တောင်ဘက်ချောင်းရေထိန်းနံရံပြုလုပ်ဆောင်ရွက်ရန်လိုအပ်နေပါသည်။



အကြောင်းအရင်းများ/ အခက်အခဲများ

၁	စာသင်ကျောင်းမကောင်းခြင်း	၂	ရေတွင်း၊ရေကန်လိုအပ်ခြင်း	၃	စာကြည့်တိုက်မရှိခြင်း။
၄	ရွာတွင်းလမ်းမကောင်းခြင်း	၅	ကျောင်းအားကစားကွင်းမကောင်းခြင်း	၆	စိုက်ပျိုးရေးနည်းပညာနည်းပါးခြင်း
၇	အလုပ်အကိုင်အခွင့်အလမ်းနည်းပါးခြင်း				

အကျိုးဆက်များ

- ၁ စာသင်ကျောင်းမကောင်းခြင်းကြောင့် ကလေးများ ပညာသင်ကြားရာတွင် အခက်အခဲရှိခြင်း
 အပူအအေးမမျှတခြင်းကြောင့်ကျန်းမာရေးအတွက်စိုရိမ်ရခြင်း။
- ၂ သောက်သုံးရေ လွယ်ကူစွာမရရှိနိုင်ခြင်းကြောင့် အမျိုးသမီးများ ဝင်ငွေရှာချိန်နည်းပါးခြင်း။
- ၃ စာကြည့်တိုက်မရှိခြင်းကြောင့်လူကြီးလူငယ်ဗဟုသုတနည်းပါးခြင်း။
- ၄ ရွာတွင်းလမ်းမကောင်းခြင်းကြောင့် ကလေး၊လူကြီးသွားလာရေးခက်ခဲခြင်း ၊ဖွံ့ဖြိုးမှုအားနည်းခြင်း။
- ၅ အားကစားကွင်းမရှိခြင်းကြောင့်အားကစားပညာဖွံ့ဖြိုးမှုအားနည်းခြင်း။
- ၆ စိုက်ပျိုးရေးနည်းစနစ်များ မသိ၍ ထွက်နှုန်းများလျော့ခြင်း။
- ၇ အလုပ်အကိုင်နည်းပါးခြင်း။ ဝင်ငွေနည်းခြင်း။

ဖြေရှင်းနည်းလမ်း

- ၁ စာသင်ကျောင်းပြုပြင်ခြင်း။
- ၂ ရေတွင်း၊ရေကန်တည်ဆောက်ခြင်း။
- ၃ စာကြည့်တိုက်ဆောက်ခြင်း။
- ၄ ကျေးရွာတွင်းကျောက်ချောလမ်းခင်းခြင်း။
- ၅ အားကစားကွင်းပြုပြင်ခြင်း။
- ၆ စိုက်ပျိုးရေးနည်းပညာသင်တန်းပေးခြင်း၊အိမ်တွင်းမူလုပ်ငန်းသင်တန်း ကျေး/လက်ဦးစီးဌာန စီမံကိန်းများနှင့် ချိတ်ဆက်ဆောင်ရွက်ရန်။
- ၇ စိုက်ပျိုးရေးသင်တန်း
- စိုက်ပျိုးရေးဌာနနှင့်
- ချိတ်ဆက်ဆောင်ရွက်ရန်။



၆။ အမျိုးသမီးများတင်ပြသော ပြဿနာသစ်ပင် နှင့် မြေရှင်းနည်းလမ်း

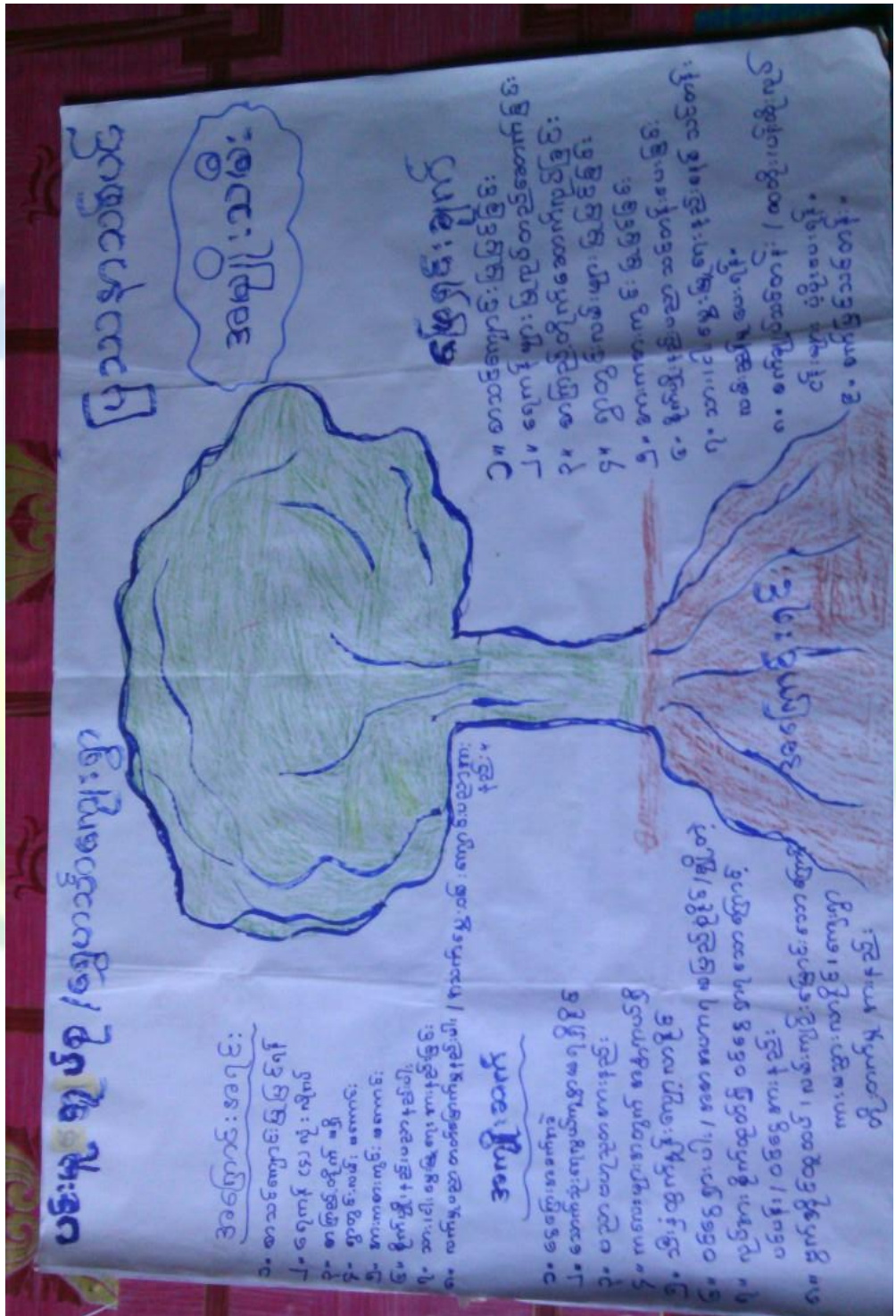



အကြောင်းအရင်းများ/ အခက်အခဲများ

၁	စာသင်ကျောင်းမကောင်းခြင်း	၂	ရေတွင်းရေကန်မရှိခြင်း	၃	စာကြည့်တိုက်မရှိခြင်း။
၄	ရွာတွင်းလမ်းမကောင်းခြင်း	၅	အားကစားကွင်းမကောင်းခြင်း	၆	မျိုးကောင်းမျိုးသန့်မရှိခြင်း။
၇	စိုက်ပျိုးရေးနည်းစနစ်မသိခြင်း။	၈	မွေးမြူရေးများကျယ်ပြန့်စွာ မပြုလုပ်နိုင်ခြင်း။	၉	အလုပ်အကိုင် အခွင့်အလမ်းနည်းခြင်း။
၁၀	အိမ်တွင်းလက်မှုပညာ အတတ်မြောက်ခြင်း				

အကျိုးဆက်များ အကျိုးဆက်များ

- ၁ စာသင်ကျောင်းမကောင်းခြင်းကြောင့် ကလေးများ ပညာသင်ကြားရာတွင် အခက်အခဲရှိခြင်း အပူအအေးမမျှတခြင်းကြောင့်ကျန်းမာရေးအတွက်စိုရိမ်ရခြင်း။
- ၂ သောက်သုံးရေ လွယ်ကူစွာမရရှိနိုင်ခြင်းကြောင့် အမျိုးသမီးများ ဝင်ငွေရှာချိန်နည်းပါးခြင်း။
- ၃ စာကြည့်တိုက်မရှိခြင်းကြောင့်လူကြီးလူငယ်ဗဟုသုတနည်းပါးခြင်း။
- ၄ ရွာတွင်းလမ်းမကောင်းခြင်းကြောင့် သွားလာရေးခက်ခဲခြင်း။
- ၅ အားကစားကွင်းမရှိခြင်းကြောင့်ကိုယ်ကာယဖွံ့ဖြိုးမှုအားနည်းခြင်း။
- ၆ အိမ်တွင်းလက်မှုပညာအားနည်းခြင်း
- ၇ မျိုးကောင်းမျိုးသန့်မရှိသဖြင့် သီးနှံအထွက်လျော့ကျခြင်း
- ၈ စိုက်ပျိုးရေးနည်းပညာမရှိခြင်းကြောင့် အကျိုးဖြစ်ထွန်းမှုနည်းခြင်း။
- ၉ အလုပ်အကိုင်အခွင့်အလမ်းနည်းခြင်း။ စီးပွားရေး နှောင့်နှေးခြင်း။ ဝင်ငွေနည်းခြင်း။

ဖြေရှင်းနည်းလမ်း

- ၁ စာသင်ကျောင်းပြုပြင်ခြင်း။
- ၂ ရေတွင်း၊ရေကန်တည်ဆောက်ခြင်း။
- ၃ စာကြည့်တိုက်တည်ဆောက်ခြင်း။
- ၄ ကျေးရွာတွင်းကျောက်ချောလမ်းခင်းခြင်း
- ၅ အားကစားကွင်းပြုပြင်ခြင်း။
- ၆ မွေးမြူရေးနည်းပညာသင်တန်းပေးခြင်း။
- ၇ စိုက်ပျိုးရေးဌာနများနှင့်ချိတ်ဆက်ရန်
- ၈ အိမ်တွင်းလက်မှုပညာသင်တန်းပေးရန်အတွက် ကျေးလက်ဦးစီးဌာနများနှင့်ချိတ်ဆက်ဆောင်ရွက်ရန်။



၇။ ဦးစားပေးအစီအစဉ်ပြဇယား (Matrix Ranking)

ဒါ့အပြင် ဦးစားပေးအစီအစဉ်ပြဇယားကို အောက်ဖော်ပြပါအတိုင်း ဖြည့်စွက်ပေးရမည်။

အစီအစဉ်	အစီအစဉ်	အစီအစဉ်	အစီအစဉ်	အစီအစဉ်	အစီအစဉ်	အစီအစဉ်	အစီအစဉ်	အစီအစဉ်	အစီအစဉ်	အစီအစဉ်
၁	၂	၃	၄	၅	၆	၇	၈	၉	၁၀	၁၁
၁	၂	၃	၄	၅	၆	၇	၈	၉	၁၀	၁၁
၂	၃	၄	၅	၆	၇	၈	၉	၁၀	၁၁	၁၂
၃	၄	၅	၆	၇	၈	၉	၁၀	၁၁	၁၂	၁၃
၄	၅	၆	၇	၈	၉	၁၀	၁၁	၁၂	၁၃	၁၄
၅	၆	၇	၈	၉	၁၀	၁၁	၁၂	၁၃	၁၄	၁၅
၆	၇	၈	၉	၁၀	၁၁	၁၂	၁၃	၁၄	၁၅	၁၆
၇	၈	၉	၁၀	၁၁	၁၂	၁၃	၁၄	၁၅	၁၆	၁၇

နိဂုံး: ဤဇယားသည် ဦးစားပေးအစီအစဉ်ပြဇယားကို ဖြည့်စွက်ပေးရမည့် အချက်အလက်များကို ဖော်ပြထားပါသည်။



စီမံကိန်းပထမနှစ်တွင် (စာသင်ကျောင်းပြုပြင်ခြင်း) ကို ထောက်ပံ့ငွေ (၆၇၂၀၀၀၀)ကျပ်ဖြင့် အကောင်အထည်ဖော် ဆောင်ရွက်ခဲ့ပါသည်။

စီမံကိန်းဒုတိယနှစ်တွင်- အခက်အခဲလိုအပ်ချက်၊ အုပ်စုကော်မတီသဘောတူညီချက်နှင့် ရံပုံငွေလိုအပ်ချက်ပေါ်မူတည်၍ ကျေးရွာ (၂) ရွာကိုသာအကောင်အထည်ဖော်ဆောင်ရွက်မည်ဖြစ်ပါသည်။ ရွှေဟင်္သာကျေးရွာအနေဖြင့် ပထမနှစ် ရံပုံငွေလက်ကျန်နှင့် တကွထောက်ပံ့ငွေ (၂၀၇၅၉၆၄၅)ကျပ်ဖြင့် စာသင်ကျောင်းပြုပြင်ခြင်း၊ စာသင်ကျောင်းအိမ်သာတည်ဆောက်ခြင်း၊ စာကြည့်တိုက်ဆောက်လုပ်ခြင်း၊ စိမ့်စမ်းရေးသွယ်တန်းခြင်း စသည့်လုပ်ငန်းဆောင်ရွက်မည်ဖြစ်ပါသည်။

စီမံကိန်းတတိယနှစ်တွင်- နောင်ကန်ကျေးရွာမှ ကျေးရွာတွင်းကျောက်ချောလမ်းခင်းခြင်း လုပ်ငန်းဆောင်ရွက်မည်ဖြစ်ပါသည်။

စတုတ္ထနှစ်တွင် - ပင်းမုကျေးရွာမှ ကျေးရွာတွင်းကျောက်ချောလမ်းခင်းရန် အများသဘောတူဆုံးဖြတ်ခဲ့ကြပါသည်။



၈။ ဗင်းပုံစံကိုသုံးပြု၍ အဖွဲ့အစည်းများချိတ်ဆက်မှု နှင့် သုံးသပ်ချက်





သုံးသပ်ချက်

ကျေးရွာအတွင်းရှိအဖွဲ့အစည်းများ

ကျေးရွာလူထုနှင့် အဖွဲ့အစည်းများ ချိတ်ဆက်ဆောင်ရွက်နေသည့် အနေအထားမှာ အုပ်ချုပ်ရေးအဖွဲ့၊ ကျောင်းကော်မတီအဖွဲ့၊ မီးသတ်တပ်ဖွဲ့၊ သက်ကြီးရွယ်အိုအဖွဲ့၊ ပြည်သူ့ကာကွယ်ရေး၊ သမဂ္ဂယမအဖွဲ့၊ အမျိုးသား၊အမျိုးသမီးများအဖွဲ့၊ ကျေးရွာစီမံကိန်းအထောက်အကူပြုကော်မတီ၊ ဂေါပက၊ ဓမ္မစကြာအဖွဲ့၊ ရပ်မိရပ်ဖအဖွဲ့များနှင့်ကျေးရွာဖွံ့ဖြိုးတိုးတက်ရေးကျေးရွာအကျိုးပြုလုပ်ငန်းများ ချိတ်ဆက်ဆောင်ရွက်ကြပါသည်။

ကျေးရွာပြင်ပအဖွဲ့အစည်းများ

ကျေးရွာပြင်ပရှိ အဖွဲ့အစည်းများနှင့် ချိတ်ဆက်ဆောင်ရွက်နေမှု အနေအထားမှာ မြို့နယ်အထွေထွေ အုပ်ချုပ်ရေးဦးစီးဌာန၊ ပညာရေးဌာန၊ ကျန်းမာရေးဌာန၊ ကျေးလက်ဒေသဖွံ့ဖြိုးတိုးတက်ရေး ဦးစီးဌာန၊ လူထုဗဟိုပြုစီမံကိန်း၊ တိ/မွေးကုသစ်တော၊သမ၊ စိုက်ပျိုးရေး၊ မြေစာရင်းဌာနများနှင့် ချိတ်ဆက်ဆောင်ရွက်မှုရှိပြီး ကျေးရွာသား များအနေဖြင့် သက်ဆိုင်ရာကဏ္ဍအလိုက် လိုအပ်သောအကူအညီ တောင်းခံမှုမှာ မရှိသလောက်နည်းပါး ပါသည်။

အမျိုးသမီးကဏ္ဍအစည်းအဝေးမှတ်တမ်း နှင့် စစ်ဆေးရမည့်အချက်များ

၁။ အမျိုးသမီးကဏ္ဍ အစည်းအဝေးမှတ်တမ်း

ကျေးရွာမိတ်ဆက်အစည်းအဝေးပြုလုပ်ရန် ဖိတ်ကြားရာတွင် အစည်းအဝေးတွင် အမျိုးသမီး အချိုးညီစွာ ပါဝင်ရန် သက်ဆိုင်ရာ ကော်မတီသို့ ပြောကြားခဲ့ပါသည်။ ပထမအကြိမ် မိတ်ဆက်အစည်းအဝေးတွင် အစည်းအဝေးတိုင်းတွင် အမျိုးသမီးများ အချိုးညီစွာ တက်ရောက်ရန် ပြောကြားခဲ့ပါသည်။ အစည်းအဝေးတိုင်းတွင်လည်း အမျိုးသမီးများမှ ပြောကြားလိုသော အချက်များကို လွတ်လပ် ပွင့်လင်းစွာ ပြောဆိုခွင့်ရှိကြောင်းကိုလည်း ပြောကြားထားပါသည်။ ကျေးရွာအုပ်စုအဆင့်တွင် နှစ်စဉ်ပြုလုပ်သော လုပ်ငန်းများတွင် အမျိုးသမီးများမှ တင်ပြဆောင်းဆိုထားသော လုပ်ငန်းတစ်ခုပါဝင်ရမည် ဖြစ်ကြောင်းကိုလည်း ပြောကြားခဲ့ပါသည်။ လုပ်ငန်းခွဲများ အကော်အထည်ဖော် ဆောင်ရွက်ရာတွင်လည်း လူထုလုပ်အားဖြင့် ဆောင်ရွက်သော လုပ်ငန်းများ ဖြစ်ပါက တူညီသော လုပ်ငန်းအတွက် တူညီသော လုပ်အားခများ ပေးချေရမည်ကိုလည်း ပြောကြားခဲ့ပါသည်။ စီမံကိန်း၏ ကဏ္ဍတိုင်းတွင် အမျိုးသမီးများ အခန်းကဏ္ဍကို ထည့်သွင်းထားပြီး အမျိုးသား/ အမျိုးသမီး ခွဲခြားမှုများ မရှိစေရန် ရည်ရွယ်ထားသည်ကို ရှင်းလင်းပြောကြားမှုများ ပြုလုပ်ခဲ့ပါသည်။

အမျိုးသမီးများ၏ ဦးဆောင်နိုင်မှု နှင့် စီမံခန့်ခွဲမှု စွမ်းရည်များ တိုးတက်လာစေရန် အတွက် ကော်မတီများထဲတွင် အမျိုးသမီးများ (၅၀%) ပါဝင်ရမည်ဖြစ်ပါသည်။ ဆပ်ကော်မတီ တစ်ခုတိုင်းတွင်လည်း အနည်းဆုံး အမျိုးသမီး တစ်ဦးပါဝင်ရမည်ဖြစ်ပါသည်။ ကော်မတီထဲတွင် ပါဝင်သော အမျိုးသမီးများသည် တင်ပြဆွေးနွေးမှုများ ပြုလုပ်ခြင်း၊ ဆုံးဖြတ်ချက်များချခြင်း စသည်တို့ကို ပြုလုပ်ရမည်ဖြစ်ပါသည်။ အမျိုးသားများမှလည်း ပံ့ပိုးကူညီပေးရမည်ဖြစ်ပါသည်။



ဒုတိယအကြိမ်အစည်းအဝေးတွင် အမျိုးသမီးများသည် မိမိတို့၏ လိုအပ်ချက် အခက်အခဲများကို လွတ်လပ်စွာဆွေးနွေးနိုင်ရန်အတွက် အမျိုးသမီးသီးသန့် အုပ်စုများဖွဲ့၍ အခက်အခဲများ ဖော်ထုတ်ခြင်းလုပ်ငန်းကိုလည်း လုပ်ကိုင်ခဲ့ပါသည်။

၂။ ကျေးရွာမိတ်ဆက် အစည်းအဝေးတွင်အမျိုးသမီး ကဏ္ဍအတွက် စောင့်ကြည့်စစ်ဆေးရမည့်အချက်များ

မေးမြန်းသည့်ရက်။ ရက်စွဲ - ၅.၀၁.၂၀၁၆

စဉ်	အကြောင်းအရာ	တွေ့ရှိချက်		မှတ်ချက်
		✓	X	
၁	အစည်းအဝေးတက်ရောက်လူသူများအား ကျား၊မ ရေးရာ အခြေခံသဘောတရားများကို ရှင်းလင်းဆွေးနွေးခဲ့ပါသလား။	✓		
၂	စီမံကိန်းတွင် ပါဝင်သော ကျား၊မရေးရာ အကောင်အထည်ဖော်ရေး လိုအပ်ချက် (၅)ချက်ကို ရှင်းလင်းပြခဲ့ပါသလား။	✓		
၃	အစည်းအဝေးများခေါ်ယူရာတွင်အမျိုးသား/သမီးများအချိုးညီစွာတက်ရောက်နိုင်ရေးအတွက် အသိပေးတိုက်တွန်း စည်းရုံးခဲ့တာမျိုး ရှိပါသလား။	✓		
၄	အမျိုးသမီးများ၏ စကားသံများ၊ ပြောဆိုနိုင်ခွင့်များ ပိုမိုထွက်ပေါ်လာအောင် ဖန်တီးပေးခဲ့ပါသလား။	✓		
၅	ဆပ်ကော်မတီဖွဲ့ များဖွဲ့စည်းရာတွင်အမျိုးသမီးများနှင့်ပါဝင်ဖွဲ့ စည်းရေး၊ပူးပေါင်းပါဝင်ရေး၊ဦးဆောင်နိုင်ရေးအတွက်တွန်းအားပေးကူညီဆောင်ရွက်ခဲ့ပါသလား။	✓		
၆	အစည်းအဝေးကို အမျိုးသား/သမီးများ အလွယ်တကူပါဝင်တက်ရောက်နိုင်သော အချိန်နှင့်နေရာများကိုရွေးချယ်ခြင်း၊ထည့်သွင်းစဉ်းစားဆောင်ရွက်ခြင်းများတို့ ကိုလုပ်ဆောင်ခဲ့ပါသလား။	✓		
၇	လူနည်းစု/ဆင်းရဲ/နွမ်းပါး/ထိခိုက်လွယ်သောအုပ်စုများကို အစည်းအဝေးမစတင်မီ အချိန်များက ရှာဖွေဖော်ထုတ်ခဲ့တာမျိုးများ ရှိပါသလား။	✓		
၈	လူနည်းစု/ဆင်းရဲ/နွမ်းပါး/ထိခိုက်လွယ်သော အမျိုးသား/သမီးများထဲမှ အချို့ကို အစည်းအဝေးတက်ရောက်နိုင်အောင် ဖိတ်ကြားဆောင်ရွက်မှုမျိုး ရှိခဲ့ပါသလား။	✓		
၉	လူနည်းစု/ဆင်းရဲ/နွမ်းပါး/ထိခိုက်လွယ်သောအမျိုးသား/သမီးများနှင့် ကြုံတွေ့နေရသောအခတ် အခဲများကို သင်ဆွေးနွေး မေးမြန်းခဲ့တာမျိုး ရှိပါသလား။	✓		
၁၀	အမျိုးသမီးများ ပြောဆိုတင်ပြနိုင်အောင် အချိန်ပေးရန်၊ ကြိုတင်စီစဉ်ဆောင်ရွက်မှုမျိုးများ ဆောင်ရွက်ခဲ့တာများ ရှိပါသလား။	✓		
၁၁	စီမံကိန်းလုပ်ငန်းခွဲများရှာဖွေဖော်ထုတ်ရာတွင်အမျိုးသား/သမီးများသီးခြားဆွေးနွေးဖော်ထုတ် ဆောင်ရွက်ခဲ့တာမျိုး ရှိပါသလား။	✓		
၁၂	ကျေးရွာစီမံကိန်း အထောက်အကူပြုကော်မတီများဖွဲ့စည်းရာတွင် အမျိုးသမီး၊	✓		



	အမျိုးသား အချိုးညီမျှစွာ (၅၀ : ၅၀) ဖွဲ့စည်းနိုင်ခဲ့ပါသလား။ မဖွဲ့စည်းနိုင်ခဲ့ပါက မှတ်ချက်တွင် ရှင်းလင်းပါ။			
၁၃	ဆပ်ကော်မတီများတွင် အနည်းဆုံး အမျိုးသမီးအဖွဲ့ဝင် တစ်ဦးနှုန်းဖြင့် ပါဝင်ဖွဲ့စည်းနိုင်ခဲ့ပါသလား။ မဖွဲ့စည်းနိုင်ခဲ့ပါက မှတ်ချက်တွင် ရှင်းလင်းပါ။	√		
၁၄	ကျေးရွာ/ကျေးရွာအုပ်စု ဖွံ့ဖြိုးရေးစီမံချက် များတွင် အမျိုးသမီးများ ရွေးချယ်ဆုံးဖြတ်သည့်လုပ်ငန်းစီမံချက် အနည်းဆုံးတစ်ခုပါဝင်နိုင်ရေးအတွက် စည်းရုံး ဆွေးနွေးမှုများ ပြုလုပ်ဆောင်ရွက်ခဲ့ပါသလား။	√		
၁၅	တက်ရောက်လာသူများအား အမျိုးသမီးများ၏ လိုအပ်ချက်များကို ဖြည့်ဆည်းပေးနိုင်ရန် အမျိုးသမီးများရွေးချယ်လိုက်သော ဦးစားပေးရွေးချယ်မှုများကို ထောက်ပံ့ပေးသွားမည်ဖြစ်ကြောင်း အသိပေးပြောကြားခဲ့ပါသလား။	√		
၁၆	ရွေးချယ်လိုက်သော စီမံကိန်းလုပ်ငန်းခွဲများသည် ဒေသတွင်းမှာရှိသော လူနည်းစု/ဆင်းရဲ/နွမ်းပါး/ထိခိုက်လွယ် အုပ်စုများအပေါ် မည်သို့အကျိုးပြုနိုင်မည်ဖြစ်ကြောင်း ရှင်းလင်းပြောကြားခြင်း၊ မှတ်တမ်းတင်ခြင်းများတို့ကို ဆောင်ရွက်ခဲ့ပါသလား။	√		
၁၇	ကျေးရွာအုပ်စုအဆင့် အစည်းအဝေးပြုလုပ်ရာတွင် အုပ်စု စီ/ထောက် ကော်မတီဝင်များကို ကျား၊မ ရေးရာလိုအပ်ချက်များ အကြောင်းကိုရှင်းလင်းပြော ကြားခဲ့ပါသလား။	√		
၁၈	ကျေးရွာအုပ်စုအဆင့် အစည်းအဝေးပြုလုပ်ရာတွင် အုပ်စု စီ/ထောက် ကော်မတီဝင်များအားလုံး တက်ရောက်နိုင်မှု ရှိ/မရှိ စစ်ဆေးခဲ့ပါသလား။ မတက်ရောက်နိုင်ခဲ့ပါက မှတ်ချက်တွင် ရှင်းလင်းပါ။	√		



၉။ ပင့်ကူအိမ်ကွန်ယက် နှင့် သုံးသပ်ချက်

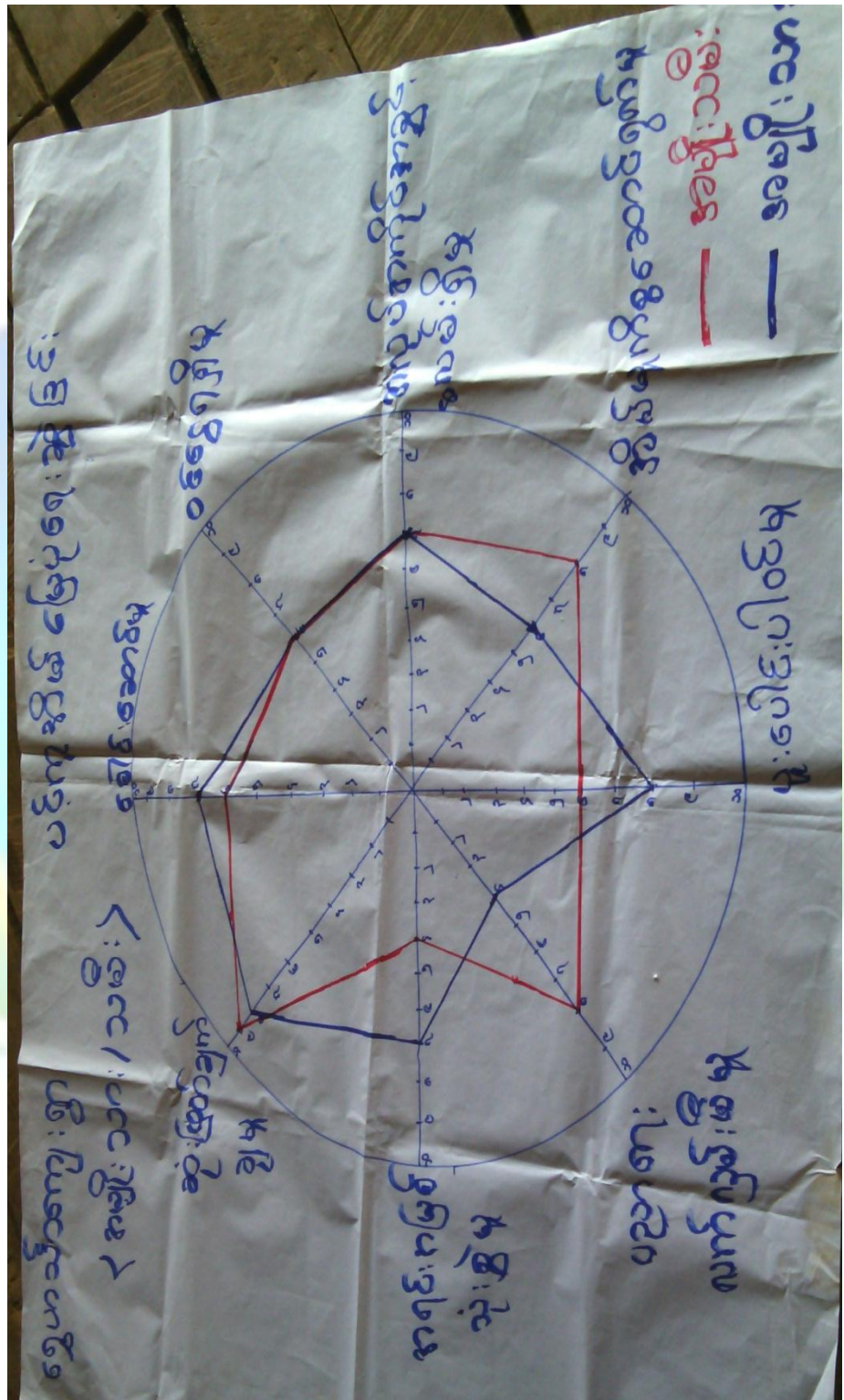



သုံးသပ်ချက်

ရပ်ရေးရွာရေးတွင်ပူးပေါင်းပါဝင်မှု

-ရပ်ရေးရွာရေးတွင်ပူးပေါင်းပါဝင်မှု တွင် အမျိုးသမီးများက အမျိုးသားများထက်ပို၍ ပါဝင်ကြောင်းတွေ့ရှိရပါသည်။ ပူးပေါင်းပါဝင်မှု အဆင့်တိုးရန်လိုအပ်နေပါသေးသည်။

ဝင်ငွေရရှိမှု

- အမျိုးသမီးများ၏ ဝင်ငွေရရှိမှုမှာ အမျိုးသားများအောက် အဆင့်(၁)အောက်သာ ရောက်ရှိနေပြီး အမျိုးသားများသာ ဝင်ငွေပိုရရှိနေသည့် အနေအထားတွေ့ရပါသည်။
- အမျိုးသားများက အပြင်ထွက်စီးပွားရှာနေချိန်တွင် အမျိုးသမီးများက အိမ်မှုကိစ္စ၊ သားသမီးကိစ္စများ ဆောင်ရွက်နေရသောကြောင့်ဖြစ်ပါသည်။
- ထို့ကြောင့်အမျိုးသမီးများ၏ ဝင်ငွေနှင့်အလုပ်အကိုင် အခွင့်အလမ်းရရှိရေး ဆောင်ရွက်ရန်လိုအပ်ပါသည်။

အလုပ်အကိုင်အခွင့်အလမ်း

- အလုပ်အကိုင်အခွင့်အလမ်းရရှိမှုတွင်အမျိုးသားများကအမျိုးသမီးများထက်အနည်းငယ်ပိုမိုနေပြီး စိုက်ပျိုးရေးသီပြီးချိန်အမျိုးသားများကရွေ့ကျင်းများသို့ သွား ရောက်လုပ်ကိုင်နေကြ၍ဖြစ်ပါသည်။

ပညာတတ်မြောက်မှု

- ရွှေဟင်္သာကျေးရွာအနေဖြင့်ပညာသင်ကြားခွင့်နှင့်ပညာတတ်မြောက်မှုတွင် အမျိုးသမီးများ ပိုအခွင့်အရေးရရှိသည်ကိုတွေ့မြင်ရပါသည်။
- ကျေးရွာတွင် မူလတန်းကျောင်းရှိပြီး အခြေခံ ပညာရေးကို လက်လှမ်းမီသည့် အနေအထား ရှိပါသည်။

အရင်းအမြစ်အပေါ်လက်လှမ်းမီမှု

- အရင်းအမြစ်အပေါ် အမှီပြု၍ အသက်မွေးဝမ်းကြောင်းပြုနိုင်မှုမှာ အမျိုးသားများ သာနေတာတွေ့ရပါသည်။
- အကြောင်းမှာ တောတောင်များအမှီပြု၍ လုပ်ဆောင်သော လုပ်ငန်းများက အမျိုးသမီးထက်အမျိုးသားများက ပို၍ လုပ်ကိုင်နိုင်ခြင်းကြောင့်ဖြစ်ပါသည်။

ဆုံးဖြတ်ချက်ချမှု

- အမျိုးသမီးများအား အလေးထားမှု နည်းပါးခြင်းကြောင့် ဆုံးဖြတ်ချက်ချခြင်းလုပ်ငန်းများတွင် အားနည်းနေမှုများရှိပါသည်။ ထို့ကြောင့် အမျိုးသမီးများအား အလေးထားမှုများ ပိုမိုပြုလုပ်ပေးသင့်ပါသည်။ သို့မှသာတန်းတူအခွင့်အရေးရရှိမည်ဖြစ်ပါသည်။

ရပ်ရေးရာရေးတွင် ခေါင်းဆောင်မှု

ရပ်ရေးရွာရေး ကိစ္စများတွင်အရေးပါမှုနှင့် ဆုံးဖြတ်ချက်ချသည့်နေရာများတွင် အမျိုးသမီးများ၏ အဆင့်နေရာသည် အနည်းငယ် ကွာဟမှုရှိနေပြီးတန်းတူမှုမရရှိသေးပါ။ ထို့ကြောင့် အမျိုးသမီးများအား နေရာပေးမှုမှာ အစဉ်အလာအရ အမျိုးသားများက နေရာယူထားပြီး အမျိုးသမီးများကလည်း နေရာယူ တတ်ရန် နှင့် စွမ်းဆောင်ရည်ရှိရန် လိုအပ်နေပါသေးသည်။



၁၀။ ပြဿနာ၊ အခွင့်အရေး၊ လက်ရှိအခြေအနေနှင့် ပြောင်းလဲမှုညွှန်းကိန်းနှင့် အနှစ်ချုပ်

ပြဿနာ၊ အခွင့်အရေး၊ လက်ရှိအခြေအနေနှင့် ပြောင်းလဲမှုညွှန်းကိန်းနှင့် အနှစ်ချုပ်

စဉ်	ပြဿနာ	အခွင့်အရေး	လက်ရှိအခြေအနေ	ပြောင်းလဲမှုညွှန်းကိန်း
၁	ကျေးဇူးတင်စွာ၊ လက်ရှိအခြေအနေနှင့် ပြောင်းလဲမှုညွှန်းကိန်းနှင့် အနှစ်ချုပ်	စာကြည့်တိုက်	စာကြည့်တိုက်မရှိ	စာကြည့်တိုက်မရှိ
၂	ကျေးဇူးတင်စွာ၊ လက်ရှိအခြေအနေနှင့် ပြောင်းလဲမှုညွှန်းကိန်းနှင့် အနှစ်ချုပ်	ကျေးဇူးတင်စွာ	ကျေးဇူးတင်စွာမရှိ	ကျေးဇူးတင်စွာမရှိ
၃	ကျေးဇူးတင်စွာ၊ လက်ရှိအခြေအနေနှင့် ပြောင်းလဲမှုညွှန်းကိန်းနှင့် အနှစ်ချုပ်	ကျေးဇူးတင်စွာ	ကျေးဇူးတင်စွာမရှိ	ကျေးဇူးတင်စွာမရှိ
၄	ကျေးဇူးတင်စွာ၊ လက်ရှိအခြေအနေနှင့် ပြောင်းလဲမှုညွှန်းကိန်းနှင့် အနှစ်ချုပ်	ကျေးဇူးတင်စွာ	ကျေးဇူးတင်စွာမရှိ	ကျေးဇူးတင်စွာမရှိ
၅	ကျေးဇူးတင်စွာ၊ လက်ရှိအခြေအနေနှင့် ပြောင်းလဲမှုညွှန်းကိန်းနှင့် အနှစ်ချုပ်	ကျေးဇူးတင်စွာ	ကျေးဇူးတင်စွာမရှိ	ကျေးဇူးတင်စွာမရှိ



၁၁။ ကျေးရွာအိမ်မက်ပြမြေပုံ နှင့် သုံးသပ်ချက်





သုံးသပ်ချက်

ကျေးရွာတွင်းလမ်းများ ကျောက်ချောလမ်းအဖြစ်သို့ အဆင့်မြင့်လာမည်။ ကျေးရွာချင်းဆက်လမ်းများလည်း ကျောက်ချောလမ်းအဖြစ်သို့ အဆင့်မြင့်လာမည်။

လမ်းပန်းဆက်သွယ်မှုကောင်းမွန်၍ စီးပွားရေး၊ ပညာရေး၊ ကျန်းမာရေး၊ လူမှုရေး ကဏ္ဍများတွင် တိုးတက်ကောင်းမွန်လာမည်။

ကျေးရွာခန်းမဆောင်များတည်ဆောက်ပြီးစီး၍ အစည်းအဝေးပွဲများ သာရေးနာရေးပွဲများကို ကျယ်ဝန်းလွတ်လပ်စွာ ပြုလုပ်နိုင်မည်ဖြစ်ပါသည်။

မူလွန်ကျောင်းရှိလာပြီး ပညာရေးဖွံ့ဖြိုးတိုးတက်လာမည်။ ကလေးများ ကျောင်းတက်ရလွယ်ကူလာမည်။

ကျေးရွာတွင်စာကြည့်တိုက်ရှိလာ၍ အသိပညာဗဟုသုတများ တိုးတက်လာမည်ဖြစ်သည်။ ကျောင်းတွင် ခြံစည်းရိုးများ တည်ဆောက်ပေးနိုင်၍ စာသင်ကြားရာတွင်လုံခြုံမှုရှိလာမည်။

မူကြိုကျောင်းရှိလာပြီး ကလေးငယ်များအသိညက်ဖွံ့ဖြိုးတိုးတက်လာမည်။ ကလေးများကျောင်းအပ်နှံရာတွင် အဆင်ပြေလာပါမည်။ မိဘများလည်း ကလေးထိန်းသက်သာပြီး ဝင်ငွေရှာချိန် များလာပြီး စားဝတ်နေရေး အဆင်ပြေလာပါသည်။

ရေတွင်း၊ရေကန်များပေါများလာပြီး အမျိုးသမီးများ ဝင်ငွေရှာချိန် ရရှိလာပါသည်။

ယခင်ကထက်ပို၍ ဌာနဆိုင်ရာများနှင့် ချိတ်ဆက်၍ နည်းပညာအကူအညီများ ရရှိရန် ချိတ်ဆက်ဆောင်ရွက်တက်လာမည်။



ကျေးရွာမျှော်မှန်းချက် လေ့ကျင့်ခန်းမှ ရရှိလာသော ရလဒ်

<p>ကျေးရွာ၏ မျှော်မှန်းချက်</p>	<p>ကျေးရွာတွင်းလမ်းများကောင်းမွန်၍ စီးပွားရေး၊ ပညာရေး၊ ကျန်းမာရေး၊ လူမှုရေးများ တိုးတက် ကောင်းမွန်လာရမည်။ မူကြိုကျောင်းဖြစ်ပေါ်လာပြီး ကျေးရွာအမျိုးသမီးများဝင်ငွေရှာဖွေ လာနိုင်ကာ မိသားစုဝင်ငွေတိုးလာကြမည်။ စိုက်ပျိုးရေးနည်းပညာများ၊ မွေးမြူရေးနည်းပညာများ၊ အိမ်တွင်းမှု အသက်မွေးဝမ်းကျောင်းနည်းပညာများ၊ စက်ပြင်မှုအတတ်ပညာများ တက်မြောက်လာမှုကြောင့်ဝင် ငွေအခွင့်အလမ်းရရှိကာ စီးပွားရေးများတိုးတက်၍ လူနေမှုအဆင့်အတန်းများ မြင့်မားလာရမည်။</p>
<p>အနာဂတ်တွင် ကျေးရွာပိုမိုဖွံ့ဖြိုး တိုးတက်ရန် ကျေးရွာသားများ ၏ မျှော်မှန်းထားရှိမှု</p>	<p>လူထုဗဟိုပြုစီမံကိန်း၏လူထုသို့တိုက်ရိုက်ထောက်ပံ့ငွေကို အသုံးချ၍ ကျေးရွာတွင်းလမ်းများ ကောင်းမွန်လာအောင်ကျေးရွာတွင်းကျောက်ချောလမ်းအဆင့်ဖြစ်ချင်ပါသည်။ကျေးရွာရှိ လူငယ်လူရွယ်များလမ်းမှားသို့ မရောက်စေရေးအတွက် ကျေးရွာစာကြည့်တိုက်တစ်ခု တည်ရှိချင်ပါသည်။ ကျေးရွာတွင်းလမ်းများကောင်းမွန်ပြီး ကျေးရွာတွင်းသန့်ရှင်းလာကာ ကျေးရွာဖွံ့ဖြိုးလာမည်။ စီမံကိန်းမှ အကောင်အထည်မဖော်နိုင်သော လုပ်ငန်းများကို သက်ဆိုင်ရာဌာနဆိုင်ရာများ နှင့် ချိတ်ဆက်လုပ်ကိုင်မှုများပြုလုပ်မည်။စက်ရေတွင်းတူးဖော်ပြီးလျှင်စစ်ဖြင့်ရေတင်ကာ တစ်ရွာလုံးသို့သန့်ရှင်း သောသောက်သုံးရေ ရရှိစေရန် ရေပိုက်လိုင်းဖြင့်ဖျန်းဝေပေးမည်။ မြို့နယ်အတွင်းသို့ အစိုးရမဟုတ်သော အဖွဲ့အစည်းများ ဝင်ရောက်မှုများရှိပါက ကျေးရွာလိုအပ်ချက်များကိုတင်ပြ၍ စီမံကိန်းလုပ်ငန်းများအကောင်အထည်ဖော်ဆောင်ရွက်မည်။ကျေး ရွာအတွင်းရှိမသန်စွမ်းသူများအတွက်ထောက်ပံ့ပေးနိုင်သော အဖွဲ့အစည်းများနှင့်ချိတ် ဆက်ဆောင်ရွက်ပေးနိုင်မည်။</p>



၇။ ကော်မတီဝင်များရွေးချယ်ခြင်းနှင့်ကျေးရွာဖွံ့ဖြိုးရေးအစီအစဉ်ဆောင်ရွက်မှုမှတ်တမ်းခါတ်ပုံများ



အမျိုးသားအုပ်စုမှတ်တမ်းခါတ်ပုံ



အမျိုးသမီးအုပ်စု မှတ်တမ်းခါတ်ပုံ



လူငယ်အုပ်စု မှတ်တမ်းခါတ်ပုံ



ထိခိုက်လွယ်သောအုပ်စု မှတ်တမ်းခါတ်ပုံ



စေတနာ့ဝန်ထမ်းရွေးချယ်မှု မှတ်တမ်းခါတ်ပုံ



ကော်မတီဝင်များရွေးချယ်မှု မှတ်တမ်းခါတ်ပုံ



ဖွံ့ဖြိုးရေးအစီအစဉ် ရေးဆွဲခြင်းမှတ်တမ်းခါတ်ပုံ



ဖွံ့ဖြိုးရေးအစီအစဉ် ရေးဆွဲခြင်းမှတ်တမ်းခါတ်ပုံ



လုပ်ငန်းမပြုလုပ်မှီ မှတ်တမ်းဓာတ်ပုံ



လုပ်ငန်းလုပ်နေစဉ် မှတ်တမ်းဓာတ်ပုံ



၈။ ကော်မတီဝင်များစာရင်း

စဉ်	အမည်	ကျား-မ	ရာထူး
၁	ဦးမောင်ဝင်း	ကျား	ကျေးရွာစီမံကိန်းအထောက်အကူပြုကော်မတီ၊ ဥက္ကဋ္ဌ
၂	ဒေါ်ခင်မာဌေး	မ	ကျေးရွာစီမံကိန်းအထောက်အကူပြုကော်မတီ၊ ဥက္ကဋ္ဌ
၃	ဦးမောင်ငြိမ်း	ကျား	ဝယ်ယူရေးဆပ်ကော်မတီ၊ ဥက္ကဋ္ဌ
၄	ဦးခိုင်မာဝင်း	မ	ဝယ်ယူရေးဆပ်ကော်မတီ၊ မှတ်တမ်းထိမ်း
၅	ဒေါ်အေးဝင်း	မ	ဝယ်ယူရေးဆပ်ကော်မတီ၊ အဖွဲ့ဝင်
၆	ဦးအောင်ရွှေဦး	မ	စောင့်ကြည့်ကြီးကြပ်ရေးဆပ်ကော်မတီ၊ ဥက္ကဋ္ဌ
၇	ဦးပွားရွှေ	ကျား	စောင့်ကြည့်ကြီးကြပ်ရေးဆပ်ကော်မတီ၊ အဖွဲ့ဝင်
၈	ဒေါ်ခင်ဌေးဝင်း	မ	စောင့်ကြည့်ကြီးကြပ်ရေးဆပ်ကော်မတီ၊ အဖွဲ့ဝင်
၉	ဦးတင်ထွန်းအောင်	ကျား	လုပ်ငန်းလည်ပတ်ရေး နှင့် ပြုပြင်ထိန်းသိမ်းရေး ဆက်ကော်မတီ၊ ဥက္ကဋ္ဌ
၁၀	ဒေါ်ချမ်းရင်	ကျား	လုပ်ငန်းလည်ပတ်ရေး နှင့် ပြုပြင်ထိန်းသိမ်းရေး ဆက်ကော်မတီ၊ အဖွဲ့ဝင်
၁၁	ဒေါ်စန်းစန်းဝင်း	မ	လုပ်ငန်းလည်ပတ်ရေး နှင့် ပြုပြင်ထိန်းသိမ်းရေး ဆက်ကော်မတီ၊ အဖွဲ့ဝင်
၁၂	ဦးအောင်မြင့်ရွှေ	ကျား	အကြံပြုချက်ဖြေရှင်းရေး
၁၃	ဒေါ်ခင်မာအေး	မ	အကြံပြုချက်ဖြေရှင်းရေး
၁၄	ဦးဝင်းဇော်	ကျား	စေတနာ့ဝန်ထမ်း
၁၅	ဒေါ်သီတာဌေး	မ	စေတနာ့ဝန်ထမ်း
၁၆	ဦးဆန်းလွင်	ကျား	ကျေးရွာငွေစာရင်းကိုင်

စုစုပေါင်း။ (၁၆) ယောက် ကျား-၈ ယောက် +မ-၈ ယောက်

ကျေးရွာအုပ်စုစီမံကိန်းအထောက်အကူပြုကော်မတီ

ဦးမောင်ဝင်း အုပ်စု စီ/ထောက်ကော်မတီ ။ ဥက္ကဋ္ဌ

ဒေါ်ခင်မာဌေး အုပ်စုစာရင်းကိုင်

မှတ်တမ်းတင်သူ

အမည်။ ဒေါ်နန်းမြတ်မွန်

ရာထူး။ လူထုစည်းရုံးရေးမှူး

ရက်စွဲ။/...../.....



၉။ ပုံစံ ၈-၁။ ကျေးရွာအချက်အလက်

ပုံစံ - ၈-၁ - ကျေးရွာ အချက်အလက် (FORM PC 1)

လမ်းညွှန်ရွက်/ ကျေးရွာတစ်ရွာသို့ ပထမဆုံး မိတ်ဆက်ခေါ်သွားရောက်သောအခါ		လူထုစည်းရုံးရေးမှူးသည်
ကျေးရွာခေါင်းဆောင်များအား ကျေးရွာအချက်အလက်များကို မေတ္တာရပ်ခံ၍တောင်းခံရမည်။		ဤအချက်အလက်များကို
စီမံကိန်းမိတ်ဆက်အစည်းဝေးမတိုင်မီ တောင်းခံရမည်။		စီမံကိန်းမိတ်ဆက်အစည်းဝေးတွင်
ဤအချက်အလက်များအား စစ်ဆေးပြီး မှန်ကန်အောင်ပြုလုပ်ရမည်။		လူထုစည်းရုံးရေးမှူးသည်
သတင်းအချက်အလက်ထံသို့ Tablets မှတစ်ဆင့် ဖြည့်သွင်းရမည်။		ပြီးနောက်တွင် လူထုစည်းရုံးရေးမှူးမှ
ရာအိမ်မှူးအမည်	ဦးစွန်းကင်	စည်းရုံးရေးမှူးအမည်
ခြည်နယ်/ တိုင်းဒေသကြီး	မြို့နယ်	ကျေးရွာအုပ်စု
စစ်ကိုင်း	ပင်လည်ဘူး	ပင်းမူ
		ကျေးရွာ
		ရွှေကသာ

(က) လူဦးရေ

တိုင်းရင်းသား	အိမ်ထောင်စုပေါင်း
၁။ ကဒူး	၄၆
၂။ ရှမ်း	၂
၃။ အခြားတိုင်းရင်းသား လူမျိုးစုများ	

ကိုးကွယ်သည့်ဘာသာ	အိမ်ထောင်စုပေါင်း
၁။ ဗုဒ္ဓ	၄၈
၂။	
၃။	
၄။	

လူဦးရေ	ကျား (အရေအတွက်)	မ (အရေအတွက်)
အိမ်ထောင်ဦးစီး	၁၅၅	၁၅၂
	၃၂	၁၆

(ခ) ကျေးရွာရှိ အခြေခံ အဆောက်အအုံ (Facilities)

ပညာရေး	ခြစ်ပါ	ကျန်းမာရေး	ခြစ်ပါ	ဘာသာရေး	ခြစ်ပါ
အထက်တန်းကျောင်း	<input type="checkbox"/>	ဆေးရုံ	<input type="checkbox"/>	ဘုရား/စေတီ	<input type="checkbox"/>
အလယ်တန်းကျောင်း	<input type="checkbox"/>	ကျန်းမာရေးဌာန	<input type="checkbox"/>	ဘုန်းကြီးကျောင်း	<input checked="" type="checkbox"/>
မူလတန်းကျောင်း	<input checked="" type="checkbox"/>	ကျန်းမာရေးဌာနခွဲ	<input type="checkbox"/>	ဟိန္ဒူဘုရားကျောင်း	<input type="checkbox"/>
မူကြိုကျောင်း	<input type="checkbox"/>	ဆေးပေးခန်း	<input type="checkbox"/>	ခရစ်ယာန်ဘုရားကျောင်း	<input type="checkbox"/>
အခြား	<input type="checkbox"/>	အခြား	<input type="checkbox"/>	ဇလီ	<input type="checkbox"/>
မှတ်ချက်		မှတ်ချက်		အခြား	<input type="checkbox"/>
				မှတ်ချက်	

(ဂ) ကျွမ်းကျင်သူများမှတ်တမ်း ၊ ကျေးရွာတွင်နေထိုင်သော သို့မဟုတ် တခြားရွာမှလာရောက်သောကျွမ်းကျင်သူများ

ပညာရေး	နေထိုင်	လည်ပတ်	ကျန်းမာရေး	နေထိုင်	လည်ပတ်	တည်ဆောက်ရေး	နေထိုင်	လည်ပတ်
မူလတန်းပြဆရာ/ဆရာမ	<input type="checkbox"/>	<input checked="" type="checkbox"/>	ဆရာဝန်	<input type="checkbox"/>	<input type="checkbox"/>	လက်သမား	<input checked="" type="checkbox"/>	<input type="checkbox"/>
အလယ်တန်းပြဆရာ/ဆရာမ	<input type="checkbox"/>	<input checked="" type="checkbox"/>	လ/ထကျန်းမာရေးမှူး	<input type="checkbox"/>	<input type="checkbox"/>	ပန်းချီ	<input checked="" type="checkbox"/>	<input type="checkbox"/>
အထက်တန်းပြဆရာ/ဆရာမ	<input type="checkbox"/>	<input type="checkbox"/>	အမျိုးသမီးကျန်းမာရေးဆရာမ	<input type="checkbox"/>	<input type="checkbox"/>	လျှပ်စစ်ဆိုင်ရာ	<input type="checkbox"/>	<input type="checkbox"/>
မူကြိုဆရာ/ဆရာမ	<input type="checkbox"/>	<input type="checkbox"/>	အရိသားမှူး	<input checked="" type="checkbox"/>	<input type="checkbox"/>	ရေပိုက်သွယ်သူ	<input type="checkbox"/>	<input type="checkbox"/>
အခြား	<input type="checkbox"/>	<input type="checkbox"/>	ဖြည့်သူကျန်းမာရေးလုပ်သား ၁/၂	<input type="checkbox"/>	<input type="checkbox"/>	ကော်ပြင်ဆရာ	<input checked="" type="checkbox"/>	<input type="checkbox"/>
မှတ်ချက်			မှတ်ချက်			မှတ်ချက်		



(ဃ) ကျေးရွာသို့ ရောက်ရှိနိုင်သည့်လမ်းအခြေအနေ / ကျေးရွာတစ်ရွာသည် ၎င်း၏ကျေးရွာအုပ်စုနှင့် ဆက်သွယ်ထားသော လမ်းအခြေအနေ (အောက်ပါတို့ကိုပိုင်းပါ)
 ကျောက်ကြမ်းလမ်း: ကတ္တရာလမ်း: ကွန်ကရစ်လမ်း: မော်တော်ဆိုင်ကယ်လမ်း:
 ကျောက်ခင်းလမ်း: ပြေးသားလမ်း: လူသွားလမ်း: အခြား: _____

(င) ကျေးရွာဖွံ့ဖြိုးရေး စီမံကိန်း (Village Development Plan) (အမှန်ဖြစ်ပါ)

(၁) လူထုဗဟိုပြုစီမံကိန်း မတိုင်မီက ကျေးရွာစီမံကိန်း ရှိသလား

(၂) ရှိလျှင် မည်သည့်နှစ်က ရေးဆွဲခဲ့သလဲ

(၃) မြို့နယ်အတည်ပြုချက် ရရှိထားသလား

ရှိ/ မရှိ/ မသိ

_____ နှစ်/ မသိပါ

ရှိ/ မရှိ/ မသိ

(စ) ခရီးအကွာအဝေး (Distance)

(၁) ရွာ (အလယ်) မှ ကျေးရွာအုပ်စု (အလယ်) အကွာအဝေး

(၂) ဤရွာနှင့် ကျေးရွာအုပ်စုရွာ (အလယ်) သွားရန်

ပိုင်/မလုပ် _____ /မသိပါ

ခြောက်သွေ့ရာသီ - ထော်လာရီ/ ဆိုင်ကယ်/ ခြေလျင် /ပြည်/ လှေ/ အခြား _____

(: ၁၀) နာရီ

(: ၂၀) နာရီ

(ဆ) သဘာဝဘေး ဤကျေးရွာတွင် ရေကြီးခြင်းကဲ့သို့သော သဘာဝဘေး ကျရောက်ခဲ့မှု

မရှိ

ရှိ (ဖော်ပြရန်) _____

(ဇ) ကျေးရွာတွင် ဖွဲ့စည်းထားသော အဖွဲ့အစည်းများ

လူထုဗဟိုပြုစီမံကိန်းမတိုင်မီ ဤကျေးရွာတွင် ကျေးရွာဖွံ့ဖြိုးရေးအတွက် အစိုးရ(သို့)ရွာသားများကိုယ်တိုင်(သို့) စီမံကိန်းတစ်ခုခုမှ ဖွဲ့စည်းထားသည့် အဖွဲ့အစည်းများရှိပါသလား။

.....

ရာအိမ်မှူး အမည် ဦးလွန်းကျော်

လက်မှတ်

ရက်စွဲ ၁၉. ၁. ၂၀၁၆

စည်းရုံးရေးမှူး အမည်

ဒေါ်နန်းမြတ်စွာ

လက်မှတ်

ရက်စွဲ ၁၉. ၁. ၂၀၁၆



၁၀။ ပုံစံ ၈-၂။ စီမံကိန်းစက်ဝန်းအချိန်ဇယား

ပုံစံ ၈-၂ - စီမံကိန်းစက်ဝန်းအချိန်ဇယား (PC 2)

လမ်းညွှန်ချက် သတ်မှတ်ရာလူထုထုတ်ပြန်ရေးရာ/လက်ထောက်နည်းပညာရေးရာမှ စီမံကိန်းစက်ဝန်းအဆင့်တင်စစ် ပြီးစီးတိုင်းကျေးရွာနှင့် ကျေးရွာအုပ်စု အတွက်ပုံစံကိစ္စညွှန်သွင်းရမည်။
 စီမံကိန်းရေးရာ/ဝန်ထမ်း အမည် ၆ ဒါ) နန်းမြတ်စွန်း

နေ့စွဲ စက်ဝန်းအားအမှတ်ပြုပါ စက်ဝန်း(၁) စက်ဝန်း(၂) စက်ဝန်း(၃) စက်ဝန်း(၄)

ပြည်နယ်/တိုင်း စစ်ကိုင်း၊ မြို့နယ် ပင်လည်ဘူး ကျေးရွာအုပ်စု ပင်း မျှ ကျေးရွာ ရွာဟင်္သာ

စီမံကိန်းအောင်မြင်မှုအဆင့်များ	နေ့စွဲ		အရည်အဝေးတွင်တက်ရောက်သူအရေအတွက်		
	စတင်သည့်နေ့	ပြီးဆုံးသည့်နေ့	အမျိုးသားအရေအတွက်	အမျိုးသမီးအရေအတွက်	အိမ်ထောင်စုအရေအတွက်
၁. ကျေးရွာစီမံကိန်း စိတ်ထက်အရည်အဝေး	၁၆.၁.၂၀၁၆	၁၆.၁.၂၀၁၆	၂၉	၂၆	၅၅
၂. ကျေးရွာအုပ်စုအရ စီမံခန့်ခွဲရေးဆိုင်ရန်အရည်အဝေး	၁၉.၁.၂၀၁၆	၁၉.၁.၂၀၁၆	၁၃	၁၅	၂၈
၃. ကျေးရွာအုပ်စု လုပ်ငန်း ဆုံးဖြတ်ချက်ချသည့်အရည်အဝေး	၂၆.၁.၂၀၁၆	၂၆.၁.၂၀၁၆	၂၁	၂၁	၄၂
၄. မြို့နယ်အဆင့်စီမံကိန်းရေးဆွဲရေးနှင့်အကောင်အထည်ဖော်ရေးကော်မတီ၏ စီမံကိန်း သုံးသပ်မှုအရည်အဝေး			မလို	မလို	မလို
၅. မြို့နယ် စီမံကိန်းရေးဆွဲရေးနှင့် အကောင်အထည်ဖော်ရေးကော်မတီ၏ဆုံးဖြတ်မှုကို ရွာသို့ အသိပေးအကြောင်း ကြားသိရသည့်အရည်အဝေး					
၆. စီမံကိန်းလုပ်ငန်းစဉ်စီမံချက်ရေးဆွဲခြင်း အရည်အဝေး	မလို	မလို	မလို	မလို	မလို
၆.၀။ စီမံကိန်းလုပ်ငန်း အကောင်အထည်ဖော်ရေးအစီအစဉ် ရေးဆွဲခြင်း					
၆.၂။ ဝယ်ယူရေးအစီအစဉ် ရေးဆွဲခြင်း					



စီမံကိန်းဆောင်ရွက်မှုအသစ်များ	နေ့စွဲ		အစည်းအဝေးတွင်တက်ရောက်သူအရေအတွက်			
	စတင်သည့်နေ့	ပြီးဆုံးသည့်နေ့	အမျိုးသားအရေအတွက်	အမျိုးသမီးအရေအတွက်	အိမ်ထောင်စုအရေအတွက်	လူမျိုးစု တက်ရောက်သူ ရေအတွက် လူမျိုးအမည်
၆. နှစ်စဉ်အရေကုန်ကုန် လျာထားအစီအစဉ် ရေးဆွဲခြင်း						
၆.၄၊ မြင်း/ထိန်းအစီအစဉ် ရေးဆွဲခြင်း						
၇. စီမံကိန်းလုပ်ငန်းခွဲ တိုးတက်မှု စောင့်ကြည့်လေ့လာခြင်းအစား	မလို	မလို	မလို	မလို	မလို	မလို
၇.၁၊ အစည်းအဝေး ပထမအကြိမ်						
၇.၂၊ အစည်းအဝေး ဒုတိယအကြိမ်						
၇.၃၊ အစည်းအဝေး တတိယအကြိမ်						
၈. စီမံကိန်းလုပ်ငန်းခွဲ အပြီးသတ်စစ်ဆေးခြင်းအစည်းအဝေး						
၉. လူထုဝင်စားဆွဲအစည်းအဝေး						



၈. ဤကျေးရွာ၏ လာမည့် (၃) နှစ်အတွက် ဦးစားပေး ဖွံ့ဖြိုးတိုးတက်မှု လုပ်ငန်း အစီအစဉ်များအားဖော်ပြပါ။
 (လူထုဖော်ပြပုံစံကိန်း ရန်ပုံငွေအတွက် အဆိုပြုသော အစီအစဉ်များကိုဦးစားပေး အဆင့်အလိုက်ဖော်ပြပြီး ကျန် လူထုဖော်ပြ ပုံစံကိန်း ရန်ပုံငွေအရင်းအမြစ်နှင့် ဖတ်သက်သည့်အစီအစဉ်များလည်းဖော်ပြရန်ဖြစ်သည်)

ကျေးရွာအတွက်ဦးစားပေးဖွံ့ဖြိုးတိုးတက်မှု လုပ်ငန်းစဉ်များ	အဆိုပြုသူ (အမျိုးသားများ/ အမျိုးသမီးများ/ အမျိုးသား+အမျိုးသမီး)	လူထုဖော်ပြပုံစံကိန်းအတွက် အဆိုပြုသည် (ဦးစားပေးအဆင့် အလိုက်ဖော်ပြပါ)	ခန့်မှန်း ကုန်ကျ စရိတ်	အကျိုးခံစား ခွင့်ရှိသူခန့်မှန်းခြေ အရေအတွက်
၁ စာကြည့်တိုက်	ကျား + မ	၁	၁၅၀၀၀,၀၀၀	၃၁၀ ဦး
၂ စာသင်ကျောင်း (၆/၁၅)	ကျား + မ	၂	၆,၀၀၀,၀၀၀	၄၈ ဦး
၃ စွယ်စုံစာရုံ (၄/၈၄)	ကျား + မ	၃	၂,၀၀၀,၀၀၀	၃၁၀ ဦး
၄ အားကစားကွင်း (၆၆ ညီ)	ကျား + မ	၄	၅,၀၀၀,၀၀၀	၄၈
၅ စာသင်ကျောင်း အိမ်သာ	ကျား	၅	၄၅,၅၀၀,၀၀၀	၄၈
၆				

ဥက္ကဋ္ဌ ၊ ကျေးရွာပုံစံကိန်းအထောက်အကူပြုကော်မတီမှအတည်ပြုသည်။

အမည် ဦးစောစိန်ဝင်း လက်မှတ် စောစိန်ဝင်း နေ့စွဲ ၁၉-၁-၂၀၁၆



ပုံစံ ၈-၃ ကျေးရွာဖွံ့ဖြိုးရေး ဦးစားပေးအစီအစဉ် (Form PC 3)

လယ်ညွှန်မှတ်တမ်း အဆင့် (၃) ကျေးရွာမှော်မှန်းချက်အစည်းအဝေး ပြီးဆုံးသောအခါ ကျေးရွာစီမံကိန်း အထောက်အကူပြုကော်မတီသည် လူထုစည်းရုံးရေးမှူးအကူအညီဖြင့် ဤပုံစံကိုပြည့်စုံအောင် ဖြည့်သွင်းရမည်။ အားလုံးသော အခက်အခဲအတားအဆီးများ၊ ဖွံ့ဖြိုးမှုဦးစားပေးအစီအစဉ်များ၊ လူထုဝတ်ပြုစီမံကိန်း၏ ရန်ပုံငွေအရင်းအမြစ်နှင့် မသက်ဆိုင်သည့် လုပ်ငန်းများအားလုံးကိုဖော်ပြရမည်။			
လူထုစည်းရုံးရေးမှူး/ဝန်ထမ်း အမည် ဒေါ်နန်းမြတ်မျှင်			
နေ့စွဲ ၁၈.၁.၂၀၁၆	စက်ဝန်းအား အမှတ်ခြစ်ပါ (✓) <input checked="" type="checkbox"/> စက်ဝန်း(၁) <input type="checkbox"/> စက်ဝန်း (၂) <input type="checkbox"/> စက်ဝန်း (၃) <input type="checkbox"/> စက်ဝန်း (၄) <input type="checkbox"/>		
ပြည်နယ်/တိုင်း စစ်ကိုင်း	မြို့နယ် ပဏ္ဍိတ	ကျေးရွာအုပ်စု ပင်းမူ	ကျေးရွာ ရွှေဟင်္သာ

က. အခက်အခဲအတားအဆီးများအားလုံးစွဲခြင်း - ယခုလက်ရှိအခြေအနေတွင်ဤကျေးရွာဖွံ့ဖြိုးတိုးတက်ရေးအတွက် အဓိကအခက်အခဲအတားအဆီးများသည် မည်သည့်ပူးတွဲသည့်အမျိုးသား/သမီး အနည်းဆုံးအခက်အခဲ ၅ ခုဖော်ပြပါ။

အမျိုးသား အဖွဲ့မှတင်ပြသောအခက်အခဲအတားအဆီးများ	အမျိုးသမီး အဖွဲ့မှတင်ပြသောအခက်အခဲအတားအဆီးများ
၁ - စိုက်ပျိုးရေး နည်းပညာဧည့်ခန်းခြင်း	၁ - ဟင်္သာတီ ဟင်္သာတီ စိုက်ပျိုးမှု နည်း
၂ - သား၊ ငါး၊ မွေးမြူရေး၊ မရှိခြင်း	၂ - ပညာဗျာ သိရှိမှု ဧည့်ခန်း
၃ - မွေးမြူရေး နည်းပညာ၊ သိရှိမှု၊ ဧည့်ခန်း	၃ - ပင်း၊ စိုက်ပျိုးမှု နည်းစနစ်များ၊ စသိ
၄ - စာရင်းစာနိဂ္ဂေ ငွေကြေးကောက်ခံခြင်း	၄ - ရှိခြင်း၊ မျိုးစေ့၊ မျိုးသန့်များ
၅ - စာသက်မွေးဝမ်းကျောင်း ပညာများ တတ်မြောက်မှု မရှိခြင်း	၅ - ဥစားကြက်၊ ငါးမွေးမြူရေး နည်းပညာ လိုက်နာခြင်း
- စပေါ့မျိုး၊ ကောင်းမျိုး၊ သန့်၊ ကျစ်စပ် နေခြင်း	- စားသောက်ကုန်ပစ္စည်းများ ကုန်ချော၊ ချစ်စပ် စုတ်လုပ်ရောင်းချခြင်းမရှိခြင်း။

ခ. မှော်မှန်းခြင်း- ဤကျေးရွာဖွံ့ဖြိုးတိုးတက်ရေးအတွက်နောင်လာမည့် (၅) နှစ်အားရည်ရွယ်၍ ဆောင်ရွက်ရန်အတွက် မည်သည့်အရာများသည်အဓိကမှော်မှန်းချက်ဖြစ်သနည်း။

အမျိုးသားအဖွဲ့မှတင်ပြသောမှော်မှန်းချက်များ	အမျိုးသမီးအဖွဲ့မှတင်ပြသောမှော်မှန်းချက်များ
၁ - စိုက်ပျိုးမှု နည်းပညာများ မြှင့်တင်	၁ - ပင်း၊ စာသိ၊ ကရွက် စိုက်ပျိုးခြင်းဖြင့်
၂ - လာနိုင်ခြင်း	၂ - စာမျိုးသမီးများ စာလုပ်ကိုင်၊ စင်စေ
၃ - မျိုးစေ့ကောင်းများ ဖြင့် စိုက်ပျိုးခြင်း	၃ - တိုးပွားလာခြင်း
၄ - သား၊ ငါး၊ မွေးမြူရေး လုပ်ဆောင်လာ	၄ - ဥစားကြက် မွေးမြူရေး လုပ်ကိုင်
၅ - နှစ်စဉ် စင်စေတိုးလာနိုင်ခြင်း	၅ - လာနိုင်မည်။
- စာစာ၊ စာဟာရ စာတတ်မြည်၊ သိကောင့်	- သက်သာသောရေးလမ်းဖြင့် စပေါ့
- နာသက်မွေးဝမ်းကျောင်းပညာများ ပံ့ပိုးပေးမှုဖြင့် မြေယာခံနိုင်စွမ်း	- စားသောက်ကုန်ပစ္စည်း ဖြစ်သော
စုများ ဝင်ငွေ ရရှိလာနိုင်မည်။	သစ်သီးပဲများ၊ နေရာရင်းများ
	ထုတ်လုပ် ရောင်းချ လာနိုင်မည်။
	- စက်ချုပ်၊ စာတိုး၊ ပင်းတိုး ပညာများ တတ်မြောက်ပြီး စင်စေရရှိလာခြင်း။



ဂ. ဤကျေးရွာ၏ လာမည့် (၃)နှစ်အတွက် ဦးစားပေး ဖွံ့ဖြိုးတိုးတက်မှု လုပ်ငန်း အစီအစဉ်များအားဖော်ပြပါ။
 (လူထုထုတ်ပြန်စီမံကိန်း ရံပုံငွေအတွက် အဆိုပြုသော အစီအစဉ်များကိုဦးစားပေး အဆင့်အလိုက်ဖော်ပြပြီး ကျန် လူထုထုတ်ပြန် စီမံကိန်း ရန်ပုံငွေအရင်းအမြစ်နှင့် မပတ်သက်သည့်အစီအစဉ်များလည်းဖော်ပြရန်ဖြစ်သည်)

ကျေးရွာအတွက်ဦးစားပေးဖွံ့ဖြိုးတိုးတက်မှု လုပ်ငန်းစဉ်များ	အဆိုပြုသူ (အမျိုးသားများ/ အမျိုးသမီးများ/ အမျိုးသား+အမျိုးသမီး)	လူထုထုတ်ပြန်စီမံကိန်းအတွက် အဆိုပြုသည် (ဦးစားပေးအဆင့် အလိုက်ဖော်ပြပါ)	ခန့်မှန်း ကုန်ကျ စရိတ်	အကျိုးခံစား ခွင့်ရှိသူခန့်မှန်းခြေ အရေအတွက်
၁ - နှိုက်ပျို မျှ နည်းပညာ	၈ / ၈			
၂ - မျိုးသင့် နှိုက်ပျို မျှ ချော	၈ / ၈			
၃ ကျွဲကွဲမှု				
၄ - မွေးမြူရေး ဘိုး ချွဲ လုပ်ကိုင်	၈ / ၈			
၅ - စားသောက်ကျွဲရေစက်ရည်	၈			
၆ - နာသက်မွေးစမ်းပူပညာ	၈ / ၈			

ဥက္ကဋ္ဌ ၊ ကျေးရွာစီမံကိန်းအထောက်အကူပြုကော်မတီမှအတည်ပြုသည်။

အမည်.....ဦးမောင်ဝင်း..... လက်မှတ်.....၆.၈.၂၀၁၆..... နေ့ရက်.....၂၀.၁.၂၀၁၆.....



ပုံစံ ၀-၄ ကျေးရွာအုပ်စုစီမံကိန်းလုပ်ငန်းခွဲရေးချုပ်ကြမ်းပုံစံ

လမ်းညွှန်ချက်။ ။ ကျေးရွာအုပ်စုစီမံချက်ရေးဆွဲသည့်အခါအရင်းအမြစ်များနှင့် ဤပုံစံအားလူထုစည်းရုံးရေးပြီး / လက်ထောက်နည်းပညာများတို့၏ အကူအညီဖြင့် ပြည်ပံ့ပိုးမှုဖြည့်သွင်းရမည်။ ဤပုံစံအားပြည်ပံ့ပိုးမှုဖြည့်သွင်းပြီးပါကကျေးရွာအုပ်စုဖွံ့ဖြိုးတိုးတက်ရေးစီမံချက်တွင်နောက်ဆက်တွဲအဖြစ်တွဲထားရမည်။ CF မှ အချက်အလက်များကို MIS သို့ ထည့်သွင်းရမည်။
 ကျေးရွာစည်နန်းရေးမှူး/လုပ်ငန်းအမည် **စင်ကြယ်စွာ**

နေ့စွဲ **26.1.2016** စက်ဝန်းအားအမှတ်ခြင်ပေးပါ (V) ဝက်ဝန်း(၁) ဝက်ဝန်း(၂) ဝက်ဝန်း(၃) ဝက်ဝန်း(၄)
 ပြည်နယ်/တိုင်း **စစ်ကိုင်း** ပြို့နယ် **ပင်လယ်ဘူ** ကျေးရွာအုပ်စု **ပင်လယ်**

ကျေးရွာအမည်	ဆောင်ရွက်မည့် လုပ်ငန်းများ	အတိုင်းအတာ	ခန့်မှန်း တိုက်ရိုက်အကျိုး သိစားခွင့်ရှိသူများ	အဆိုပြုတင်ပြသူ	စီမံကိန်းမှ ထည့်သွင်းမှု	ခန့်မှန်းချက်ကုစိတ်	
						ကျေးရွာမှ ထည့်သွင်းမှု	အခြားထည့်သွင်းမှု (ခေါ်ငြယ်) ထည့်သွင်းမှု အပည့်/အဖွဲ့
စောစော	စားနပ်ရိက္ခာ၊ ဝတ်စုံ၊ ဝတ်စုံ၊ ဝတ်စုံ၊ ဝတ်စုံ	၅၂၀၀/၂၂၂၂	၈ - ၄၈၄	အမျိုးသား၊ အမျိုးသမီး၊ အမျိုးသား+သမီး	၅၂၀၀/၂၂၂၂		၅၂၀၀/၂၂၂၂
			၈ - ၅၄၂	အမျိုးသား၊ အမျိုးသမီး၊ အမျိုးသား+သမီး			
				အမျိုးသား၊ အမျိုးသမီး၊ အမျိုးသား+သမီး			
				အမျိုးသား၊ အမျိုးသမီး၊ အမျိုးသား+သမီး			
				အမျိုးသား၊ အမျိုးသမီး၊ အမျိုးသား+သမီး			
				အမျိုးသား၊ အမျိုးသမီး၊ အမျိုးသား+သမီး			

ရာထူး ကျေးရွာအုပ်စု ဝန်ထောက်ကော်မတီ ဥက္ကဋ္ဌ အမည် **ဦးစောစော**
 လက်မှတ် **စောစော** ရက်စွဲ **26.1.2016**



၁၃။ ပုံစံ ၈-၁၂။ အစည်းအဝေးတက်ရောက်သူစာရင်း

ပုံစံ - ၈-၁၂ - အစည်းအဝေးတက်ရောက်သူများ (FORM PC 12)

လမ်းညွှန်၊ စီမံကိန်း အစည်းအဝေးအားလုံးတွင် အသုံးပြုရန်၊ ပူးပေါင်းဆောင်ရွက်ရန်အတွက် ကျေးဇူးပြု၍ ကွင်းဆင်းစဉ် ပစ်ပယ်ရန်
 ပုံစံ ၂ စီမံကိန်းပတ်ဝန်းကျင်ထိခိုက်စေမှု အစည်းအဝေးတက်ရောက် သူများစာရင်းကို ဖြည့်သွင်းရန်
 စည်းရုံးရေးမှူးအမည် **ဒေါ်နန်းမြတ်စွာ**
 ရက်စွဲ **၁၆-၁-၂၀၁၆** စီမံကိန်းပတ်ဝန်းကျင်ထိခိုက်မှု (✓)
 [စက်ဝန်း(၂)] [စက်ဝန်း(၃)] [စက်ဝန်း(၄)] [စက်ဝန်း(၅)]

ပြည်နယ်/ ဟိုင်းလေးပြည်နယ်၊ ပြို့နယ် **ပင်လည်ဘူး** ကျေးရွာအုပ်စု **ပင်းမူ** ကျေးရွာ **ရွှေဟင်္သာ**

အစည်းအဝေးမခါးစဉ်။

စဉ်	အမည်	ကျား (✓)	မ (✓)	အိမ်ထောင်စုကိုယ်စားလှယ် (✓) ^(၁)	လူမျိုး	လက်မှတ်
၁။	ဒေါ်အောင်ဝင်း	✓			ကချင်	ဖော်ထုတ်
၂။	ဦးအောင်	✓			ဗမာ	ဖော်ထုတ်
၃။	ဒေါ်အေး	✓			ဗမာ	အောင်
၄။	ဦးစိန်မေ	✓			ဗမာ	စိန်မေ
၅။	ဒေါ်ခင်	✓			ဗမာ	ခင်
၆။	ဒေါ်အိန်	✓			ဗမာ	အိန်
၇။	ကျားအောင်	✓			ဗမာ	ကျားအောင်
၈။	ကျားအောင်	✓			ဗမာ	ကျားအောင်
၉။	ကျားအောင်	✓			ဗမာ	ကျားအောင်
၁၀။	ကျားအောင်	✓			ဗမာ	ကျားအောင်
၁၁။	ဒေါ်အောင်မြင်	✓			ဗမာ	ဒေါ်အောင်မြင်
၁၂။	ဒေါ်အောင်မြင်	✓			ဗမာ	ဒေါ်အောင်မြင်
၁၃။	ဒေါ်အောင်မြင်	✓			ဗမာ	ဒေါ်အောင်မြင်
၁၄။	ဒေါ်အောင်မြင်	✓			ဗမာ	ဒေါ်အောင်မြင်
၁၅။	ဒေါ်အောင်မြင်	✓			ဗမာ	ဒေါ်အောင်မြင်
၁၆။	ဒေါ်အောင်မြင်	✓			ဗမာ	ဒေါ်အောင်မြင်
၁၇။	ဒေါ်အောင်မြင်	✓			ဗမာ	ဒေါ်အောင်မြင်
၁၈။	ဒေါ်အောင်မြင်	✓			ဗမာ	ဒေါ်အောင်မြင်
၁၉။	ဒေါ်အောင်မြင်	✓			ဗမာ	ဒေါ်အောင်မြင်
၂၀။	ဒေါ်အောင်မြင်	✓			ဗမာ	ဒေါ်အောင်မြင်
၂၁။	ဒေါ်အောင်မြင်	✓			ဗမာ	ဒေါ်အောင်မြင်
၂၂။	ဒေါ်အောင်မြင်	✓			ဗမာ	ဒေါ်အောင်မြင်
၂၃။	ဒေါ်အောင်မြင်	✓			ဗမာ	ဒေါ်အောင်မြင်
၂၄။	ဒေါ်အောင်မြင်	✓			ဗမာ	ဒေါ်အောင်မြင်
၂၅။	ဒေါ်အောင်မြင်	✓			ဗမာ	ဒေါ်အောင်မြင်
၂၆။	ဒေါ်အောင်မြင်	✓			ဗမာ	ဒေါ်အောင်မြင်
၂၇။	ဒေါ်အောင်မြင်	✓			ဗမာ	ဒေါ်အောင်မြင်

(၁) အိမ်ထောင်စုကိုယ်စားလှယ်အဖြစ် ပေးအပ်ရန်အတွက် အိမ်ထောင်စု တစ်စုကို ကိုယ်စားပြုသူအဖြစ် သတ်မှတ်ခြင်း။

၂၆ / ၂၆ → ၅၅ ဦး



ပုံစံ - ၈-၁၂ - အစည်းအဝေးတက်ရောက်သူများ (FORM PC 12)

လမ်းညွှန်၊ ဇီဝတိန်း၊ အစည်းအဝေးအားလုံးတွင် အသုံးပြုရန် လူထုစည်းရုံးရေးမှူးက ကျေးဇူးရှိ တွင်းဆင်းစဉ် စစ်ဆေး၍
ပုံစံ ၂ ဇီဝတိန်းစက်ဝန်းအချိန်ယူထားပါ အစည်းအဝေးတက်ရောက် သူများစာရင်းကို ဖြည့်သွင်းရန်

စည်းရုံးရေးမှူးအမည်
ရက်စွဲ၊ ၁၆-၁-၂၀၁၆

ဇီဝတိန်းစက်ဝန်းအမှတ်ဖြစ်ပါ (✓)
| စက်ဝန်း(၂) | စက်ဝန်း(၃) | စက်ဝန်း(၄)

ပြည်နယ်/ တိုင်းဒေသကြီး၊ ပြည်နယ်၊ ကျေးရွာကုန်စု၊ ကျေးရွာ

စဉ်	အမည်	ကျား (✓)	မ (✓)	အိမ်ထောင်စုကိုယ်စားလှယ် (✓) ^(၁)	လူမျိုး	လက်မှတ်
၁၀၈	ခင်မာအောင်		✓		ကရူး	ခင်မာအောင်
၁၀၉	နုနု		✓		"	ဖြူလှိုင်
၁၁၀	နုနု		✓		"	ခင်မာအောင်
၁၁၁	ဦး သိန်းထွန်းအောင်	✓			"	သိန်းထွန်းအောင်
၁၁၂	နုနု	✓			"	လှိုင်လှိုင်
၁၁၃	နုနု	✓			"	ခင်မာအောင်
၁၁၄	နုနု	✓			"	ဝင်းလှိုင်
၁၁၅	နုနု	✓			"	ဝင်းလှိုင်
၁၁၆	ဒေါ်လှမေ		✓		"	တင်မောင်
၁၁၇	နုနု		✓		"	ခင်မာအောင်
၁၁၈	နုနု		✓		ရှမ်း	ခင်မာအောင်
၁၁၉	နုနု		✓		ကရူး	လှိုင်လှိုင်
၁၂၀	နုနု		✓		"	ခင်မာအောင်
၁၂၁	နုနု		✓		"	ခင်မာအောင်
၁၂၂	နုနု		✓		"	ခင်မာအောင်
၁၂၃	နုနု		✓		"	ခင်မာအောင်
၁၂၄	နုနု		✓		"	ခင်မာအောင်
၁၂၅	နုနု		✓		"	ခင်မာအောင်
၁၂၆	နုနု		✓		"	ခင်မာအောင်
၁၂၇	နုနု		✓		"	ခင်မာအောင်
၁၂၈	နုနု		✓		"	ခင်မာအောင်
၁၂၉	နုနု		✓		"	ခင်မာအောင်
၁၃၀	နုနု		✓		"	ခင်မာအောင်
၁၃၁	နုနု		✓		"	ခင်မာအောင်
၁၃၂	နုနု		✓		"	ခင်မာအောင်
၁၃၃	နုနု		✓		"	ခင်မာအောင်
၁၃၄	နုနု		✓		"	ခင်မာအောင်
၁၃၅	နုနု		✓		"	ခင်မာအောင်
၁၃၆	နုနု		✓		"	ခင်မာအောင်
၁၃၇	နုနု		✓		"	ခင်မာအောင်
၁၃၈	နုနု		✓		"	ခင်မာအောင်
၁၃၉	နုနု		✓		"	ခင်မာအောင်
၁၄၀	နုနု		✓		"	ခင်မာအောင်
၁၄၁	နုနု		✓		"	ခင်မာအောင်
၁၄၂	နုနု		✓		"	ခင်မာအောင်
၁၄၃	နုနု		✓		"	ခင်မာအောင်
၁၄၄	နုနု		✓		"	ခင်မာအောင်
၁၄၅	နုနု		✓		"	ခင်မာအောင်
၁၄၆	နုနု		✓		"	ခင်မာအောင်
၁၄၇	နုနု		✓		"	ခင်မာအောင်
၁၄၈	နုနု		✓		"	ခင်မာအောင်
၁၄၉	နုနု		✓		"	ခင်မာအောင်
၁၅၀	နုနု		✓		"	ခင်မာအောင်

(၁) အိမ်ထောင်စုစီးဖြစ်ရန်မလိုပါ။ အမျိုးသား/အမျိုးသမီး အိမ်ထောင်စု တစ်စုကို ကိုယ်စားပြုသူမည်သူမဆို အမှတ်ဖြစ်ပါ။



ပုံစံ - စ-၁၂ - အစဉ်းအစားတက်ရောက်သူများ (FORM PC 12)

လမ်းညွှန်၊ စီမံကိန်း၊ အစဉ်းအစားအားလုံးတွင် အသုံးပြုရန်၊ လူထုစဉ်းစမ်းရေးမှူးက ကျေးဇူးပြု၍ တွင်းဆင်းစဉ် စစ်ဆေး၍
ပုံစံ ၂ စီမံကိန်းစက်ဝန်းအချိန်ယောင်းပါ အစဉ်းအစားတက်ရောက် သူများစာရင်းကို ပြည့်သွင်းရန်
စည်းရုံးရေးမှူးအမည်

ရက်စွဲ: ၁၆.၁.၂၀၁၆

စီမံကိန်းစက်ဝန်းအမှတ်ဖြစ်ပါ(✓) စက်ဝန်း(၁)
 စက်ဝန်း(၂) စက်ဝန်း(၃) စက်ဝန်း(၄)

ပြည်နယ်/ တိုင်းဒေသကြီး: မြို့နယ်: ကျေးရွာအုပ်စု: ကျေးရွာ:

အစဉ်းအစားခေါင်းစဉ်

စဉ်	အမည်	ကျား (✓)	မ (✓)	အိမ်ထောင် မှတိုက်စား လျှင်(✓) ^(၁)	လူမျိုး	လက်မှတ်
၉၃	ဒေါ်အေးနွဲ့		✓			စော၊ နွဲ့
၉၄	နန်းသိ		✓			နန်း၊ သိ
၉၅	မအေးဝင်း		✓			မအေး၊ ဝင်း

(၁) အိမ်ထောင်ဦးစီးဖြစ်ရန်မလိုပါ။ အမျိုးသား/အမျိုးသမီး အိမ်ထောင်မှ တစ်ဖက်ကို တိုက်စားပြုသူမည်သူမဆို အမှတ်ဖြည့်ပါ။



ပုံစံ - ၈-၁၂ - အစည်းအဝေးတက်ရောက်သူများ (FORM PC 12)

လမ်းညွှန်၊ စီမံကိန်း၊ အစည်းအဝေးစာအုပ်တွင် အသုံးပြုရန် လူထုစည်းရုံးရေးမှူးက ကျေးဇူးတင် ကွင်းဆင်းစဉ် စစ်ဆေး၍ ပုံစံ ၂ စီမံကိန်းစက်ဝန်းအချိန်ဇယားပါ အစည်းအဝေးတက်ရောက် သူများစာရင်းကို ဖြည့်သွင်းရန် စည်းရုံးရေးမှူးအမည် **ဒေါ်နန်း မြတ်ဇွန်** (စက်ဝန်း(၁))
 ရက်စွဲ: **၁၉.၁.၂၀၁၆** စီမံကိန်းစက်ဝန်းအမှတ်ဖြစ်ပါ (✓) (စက်ဝန်း(၁))
 စက်ဝန်း(၂) စက်ဝန်း(၃) စက်ဝန်း(၄)
 ပြည်နယ်/ တိုင်းဒေသကြီး: **စစ်ကိုင်း** ညွှန်ကြားရေးမှူး: **ပဏ္ဍိတအောင်** ကျေးဇူးတင်ပုံ: **ပဏ္ဍိတ** ကျေးဇူး: **ကျွန်ုပ်တို့**

အစည်းအဝေးခေါင်းစဉ်:

စဉ်	အမည်	ကျား (✓)	မ (✓)	အိမ်ထောင်စုကိုယ်စားလှယ် (✓) ^(၁)	လူမျိုး	လက်မှတ်
၁	ဒေါ်ခင်အေး	✓			မိမိ	ဒေါ်ခင်အေး
၂	ဒေါ်ခင်အေး	✓			မိမိ	ဒေါ်ခင်အေး
၃	ဒေါ်ခင်အေး	✓			မိမိ	ဒေါ်ခင်အေး
၄	ဒေါ်ခင်အေး	✓			မိမိ	ဒေါ်ခင်အေး
၅	ဒေါ်ခင်အေး	✓			မိမိ	ဒေါ်ခင်အေး
၆	ဒေါ်ခင်အေး	✓			မိမိ	ဒေါ်ခင်အေး
၇	ဒေါ်ခင်အေး	✓			မိမိ	ဒေါ်ခင်အေး
၈	ဒေါ်ခင်အေး	✓			မိမိ	ဒေါ်ခင်အေး
၉	ဒေါ်ခင်အေး	✓			မိမိ	ဒေါ်ခင်အေး
၁၀	ဒေါ်ခင်အေး	✓			မိမိ	ဒေါ်ခင်အေး
၁၁	ဒေါ်ခင်အေး	✓			မိမိ	ဒေါ်ခင်အေး
၁၂	ဒေါ်ခင်အေး	✓			မိမိ	ဒေါ်ခင်အေး
၁၃	ဒေါ်ခင်အေး	✓			မိမိ	ဒေါ်ခင်အေး
၁၄	ဒေါ်ခင်အေး	✓			မိမိ	ဒေါ်ခင်အေး
၁၅	ဒေါ်ခင်အေး	✓			မိမိ	ဒေါ်ခင်အေး
၁၆	ဒေါ်ခင်အေး	✓			မိမိ	ဒေါ်ခင်အေး
၁၇	ဒေါ်ခင်အေး	✓			မိမိ	ဒေါ်ခင်အေး
၁၈	ဒေါ်ခင်အေး	✓			မိမိ	ဒေါ်ခင်အေး
၁၉	ဒေါ်ခင်အေး	✓			မိမိ	ဒေါ်ခင်အေး
၂၀	ဒေါ်ခင်အေး	✓			မိမိ	ဒေါ်ခင်အေး
၂၁	ဒေါ်ခင်အေး	✓			မိမိ	ဒေါ်ခင်အေး
၂၂	ဒေါ်ခင်အေး	✓			မိမိ	ဒေါ်ခင်အေး
၂၃	ဒေါ်ခင်အေး	✓			မိမိ	ဒေါ်ခင်အေး
၂၄	ဒေါ်ခင်အေး	✓			မိမိ	ဒေါ်ခင်အေး
၂၅	ဒေါ်ခင်အေး	✓			မိမိ	ဒေါ်ခင်အေး
၂၆	ဒေါ်ခင်အေး	✓			မိမိ	ဒေါ်ခင်အေး
၂၇	ဒေါ်ခင်အေး	✓			မိမိ	ဒေါ်ခင်အေး
၂၈	ဒေါ်ခင်အေး	✓			မိမိ	ဒေါ်ခင်အေး
၂၉	ဒေါ်ခင်အေး	✓			မိမိ	ဒေါ်ခင်အေး
၃၀	ဒေါ်ခင်အေး	✓			မိမိ	ဒေါ်ခင်အေး

(၁) အိမ်ထောင်စုကိုယ်စားလှယ်အဖြစ်ရန်မလိုပါ။ အမျိုးသား/အမျိုးမမီး အိမ်ထောင်စု တစ်ခုကို ကိုယ်စားပြုသူမည်သူမဆို အမှတ်ပြုနိုင်ပါ။

၈/၁၇ / ၈ - ၁၅ ပေါ်လင်း - ၂၈ ဦး



ဆုံးဖြတ်ချက်များ။

- ဆုံးဖြတ်ချက်(၁) - ဓမ္မိတ သမီး များ ဂျီစပီ သော ဂျင်ငန်း ခွဲ များ ကား ရွေး ချယ် ဆောင်ရွက် သွား ရန်။
- ကော်မတီဝင် များ ကား မဲ ဆန္ဒ မြင် ဝါ များ သဘောတူ ရွေး ချယ် ရန်။
- ဦးစား ပေး ဂျင်ငန်း များ ကား ဂျင်ငန်း သစ် များ ဖြစ် သော ဓာတ်ကြွေ ဖြိုက် စွယ် ရေ ရေ ဖြိုက် ဆွယ် တန်း မြင် ဂျင်ငန်း များ ၊ စာသင် ကျောင်း မြို့ မြင် မြင် ၊ စွယ်စွယ် လမ်း ကျောက်ခင်း မြင် စသည်တို့ ကား ရွေး ချယ် ကြ ရန်။

သဘောတူညီချက်များ။

- (၁) - ဦးစား ပေး ကဆင် သတ် ဗွတ် ကာကွင်း ပထမ ဦးစား ပေး က ဖြစ် ဓာတ် ကြွေ ဖြိုက် သစ် ၊ စွယ်စွယ် ရေ ရေ ဖြိုက် ဆွယ် မြင် ဂျင်ငန်း များ ဂျင် ခေတင် ရန်။
- (၂) - ကော်မတီဝင် (ပ-ဒ်စ) များ ဗွ ကော်မတီက သစ် များ ကား ဦး ဆောင် ကာ ချိုင်းဝင်း ဆောင်ရွက် ကြ ရန်။
- (၃) - ကျေးရွာ ဂျီစပီ ၊ ကော်မတီဝင် များ ဗွ မိမိ ကို ခင်း ကမ်း ကျွတ် များ ကျ လို ကို ကို ကာ ဆောင်ရွက် ၊ မိမိ ခင်း ခွဲ ရန်။

(မှတ်တမ်းတင်)

My-est
ဒေါ်အိန်း မြတ်စွာ
လူထု ခင်း ခွဲ ရေး ဖွဲ့



လူထုဗဟိုပြုပံ့ကိန်း

စစ်ကိုင်းတိုင်းဒေသကြီး၊ပင်လည်ဘူးမြို့နယ်

ကျေးရွာအစည်းအဝေးမှတ်တမ်း

ကျေးရွာ.....ရွှေမာသိင်္ဂ.....

ကျေးရွာအုပ်စု.....မင်းဆူ.....

အစည်းအဝေးပြုလုပ်သည့်နေရာ။.....ရေချို.....

အစည်းအဝေးပြုလုပ်သည့်နေ့ရက်။.....၂၉.၁.၂၀၁၆.....

အစည်းအဝေးပြုလုပ်သည့်အကြောင်းအရာ.....ဒုတိယကမ္ဘာကြီး

.....ကမ္ဘာကြီး.....

ပစ္စည်းအဝေးထက်ရောက်သူဦးရေ၂၆..... ကျား (၁၃) ဦး မ (၁၅) ဦး = (၂၈) ဦး

ဆွေးနွေးချက်များ။

- ဆွေးနွေးချက် (၁) - ပင်လယ်ရေပြင်မြေပုံ ရေးဆွဲခြင်း မှု ကမ္ဘာကြီး သား၊ ကမ္ဘာကြီး သမီး၊ ကမ္ဘာကြီး နေရာများ သုံးသပ်ဆွေးနွေးခြင်း
- ပြဿနာပင်ပင် ရေးဆွဲရန် ကမ္ဘာကြီး သား၊ ကမ္ဘာကြီး သမီး၊ ကမ္ဘာကြီး နေရာများ စီမံခြင်း နည်းလမ်းများ၊ ပြဿနာ ဖြစ်စေသော ကဏ္ဍများ ရှင်းလင်း ဖွားကား ဆွေးနွေးခြင်း။
- ကျေးရွာရှိ စနစ် စနစ်များ ကဏ္ဍများ၊ ရွာ၊ ဆိုင်းရာများ နှင့် မြို့တော် ဆက်သွယ်ရေးများ ကဏ္ဍများ ရှင်းလင်းဆွေးနွေး ။
- ကျေးရွာ ဂူဖူများ၊ ကရိုင်းစနစ်၊ ကနဦး နှင့် ဆက်စပ် ဦး ရေးဆွဲ (မြေပုံ) ရေး ဆွေးနွေး ။
- ဦးစားပေးလုပ်ငန်း နှင့် ကာကွယ်ရေးဝမ်းကျောင်း ဆိုင်းရာ စနစ်များ ဖော်ထုတ်ခြင်း၊ ဆွေးနွေးခြင်း များ မြေပုံဆွဲပါသည်



ဆုံးဖြတ်ချက်များ

- ဆုံးဖြတ်ချက်(၁) - ကျေးရွာ ကုသကိရလက်၊ နာခြေစာရ များကို ဆုံးသတ်ကာ
 ကျေးရွာ ဖွံ့ဖြိုးရေး စီမံကဏ္ဍများ ရေးဆွဲရန်။
 - စိုက်ပျိုးထိန်းသိမ်းရေး၊ မွေးမြူရေး၊ သောက်သုံးရေစသည်တို့ကား
 စီးပွားရေးက လိုအပ်ချက်များကို နာထည်ခြံရန်။
 - မြို့သားက သစ်ပင် ရေးဆွဲရာတွင် ကျွမ်းကျင်၊ စိတ်ချမ်းသာစွာ

ဆုံးဖြတ်ချက်(၂)

- စေ့ရွှင်း၊ ပုလင်းလမ်း များဖြင့် ဖြည့်စွဲရာ ရေးဆွဲစေရန်
 ပေးရန်။
 - ကျေးရွာရှိ နာခြေစာရများကို ဌာနဆိုင်ရာများဖြင့် ချိတ်ဆက်
 စေ့ရွှင်းပိုင်ရန်။

သဘောတူညီချက်များ

- (၁) ကျေးရွာ၏ လက်ရှိ နာခြေစာရ များကို ရုပ်စောင်လျှင်
 ဖြောင်းလဲသွားနိုင်စေရန် နာခြေစာရများကို စီမံကဏ္ဍ
 (၂) ရေးဆွဲရန်။
 - နာခြေစာရစည်၊ ပုံစံ၊ ဖွဲ့စည်းပုံ၊ ရုပ်စောင်လည်း ကျေးရွာ
 စီမံကိန်းများကား ဖွံ့ဖြိုးရေးစီမံကဏ္ဍ ရေးဆွဲခြင်း။
 (၃) ကျေးရွာ စိမ်းမက်ခြေပုံများကို ရေးဆွဲခြင်းဖြင့် ကျေးရွာလူစု
 ဖွံ့ဖြိုးရေးစီမံကဏ္ဍများ ဖွဲ့စည်းရာတွင် နာခြေစာရက ထည့်သွင်း
 ဆောင်ရွက်ရန်။

(မှတ်တမ်းတင်)

M. A. T.

ဧည့်သည်ကြီးကြီးကြီး
 လူစုစည်းရုံးရေးဌာန



၁၅။ ကဏ္ဍအလိုက် အခက်အခဲမှတ်တမ်း

ကဏ္ဍအလိုက် ဦးစားပေးဖွံ့ဖြိုးရေးလုပ်ငန်းစဉ်များ

ပုဂ္ဂိုလ်အား ကျေးဇူးဖွံ့ဖြိုးရေးအထောက်အကူပြုကော်မတီတွင် ထားရှိရပါမည်။ အခြားဌာနများနှင့် ညှိနှိုင်းရန်အတွက် ပိတ္တူအား

အစဉ်	လုပ်ငန်း	အဆိုပြုသူ	လ/နှစ်	လုပ်ဆောင်မည့်သူ	ပြင်ပမှ ထောက်ပံ့ပေးသူ	
အခြေခံအဆောက်အအုံ	၀ စာကြည့်တိုက်	ဥက္ကဋ္ဌ ဦးစ/.....၂၀၁၆	ချက်မတီ ကျေးဇူးတူသူ		
	၂ စာသင်ကျောင်း ဖွဲ့စည်းရေး	ဥက္ကဋ္ဌ ဦးစ/.....၂၀၁၆			
	၃ စွယ်စုံကျောင်း	ဥက္ကဋ္ဌ ဦးစ/.....၂၀၁၆			
	၄ နားကစား ကွင်း	ဥက္ကဋ္ဌ ဦးစ/.....၂၀၁၇			
	၅ စာသင်ကျောင်း နိမိတ်	ဥက္ကဋ္ဌ ဦးစ/.....၂၀၁၆			
အသက်မွေးဝမ်းကျောင်းဖွဲ့စည်းရေး	၀ စိုက်ပျိုး နည်းပညာ	ဥက္ကဋ္ဌ ဦးစ/.....၂၀၁၆			
	၂ မျိုးကောင်းမျိုးသစ် စိုက်ပျိုးရေး	ဥက္ကဋ္ဌ ဦးစ/.....			
	၃ ဒေသတွင်း သီးနှံများ ရောင်းချရေး	ဥက္ကဋ္ဌ ဦးစ/.....			
	၄ သား/ငါးမွေးမြူရေး	ဥက္ကဋ္ဌ ဦးစ/.....			
	၅ ကုသရန် မွေးမြူပညာများ	ဥက္ကဋ္ဌ ဦးစ/.....			
ကျန်းမာရေးနှင့် အဟာရ	၀ ရာဟုဂ်ဇာတ်ပြည်စုရန်	ဥက္ကဋ္ဌ ဦးစ/.....			
	၂ နားစိုက် ဖြန့်ဖြူးရေး	ဥက္ကဋ္ဌ ဦးစ/.....			
	၃ ကျန်းမာရေးစောင့်ရှောက်ရေး	ဥက္ကဋ္ဌ ဦးစ/.....			
	၄ အာသားဇာတ်၊ ဗီတမင်ဇာတ်	ဥက္ကဋ္ဌ ဦးစ/.....			
	၅ အရံသား ဖွားသရာမ	ဥက္ကဋ္ဌ ဦးစ/.....			
ပညာရေး	၀ စာသင်ကျောင်း	ဥက္ကဋ္ဌ ဦးစ/.....			
	၂ အရာမ နားနည်း	ဥက္ကဋ္ဌ ဦးစ/.....			
	၃ အရာမ နားနည်း ဖွဲ့စည်း	ဥက္ကဋ္ဌ ဦးစ/.....			
	၄ စာသင်ကျောင်း ပရိဘောဂများ	ဥက္ကဋ္ဌ ဦးစ/.....			
	၅		ဥက္ကဋ္ဌ ဦးစ/.....		
အခြား	၀ နားကစား ကွင်း	ဥက္ကဋ္ဌ ဦးစ/.....			
	၂ စပေါ့ ရိုက်စက်များ	ဥက္ကဋ္ဌ ဦးစ/.....			
	၃ သင်တန်း မျိုးစုံ	ဥက္ကဋ္ဌ ဦးစ/.....			
	၄		ဥက္ကဋ္ဌ ဦးစ/.....		
	၅		ဥက္ကဋ္ဌ ဦးစ/.....		



၁၆။ ကျေးရွာဖွံ့ဖြိုးရေးစီမံချက်အရည်အသွေးထိန်းချုပ်မှု (Checklist for VDP)

ထိန်းချုပ်သူ-

ရက်စွဲ-

ရွာ-
မြို့နယ်-

VDP ရက်စွဲ-
ကျေးရွာအုပ်စု-

(၁) VDP စာရွက်စာတမ်းပြီးဆုံးမှုကို စစ်ဆေးပါ။ (OM အရ)

- မျက်နှာဖုံး (အဖုံး)
- မာတိကာ
- ကျေးရွာအခြေခံ Data
- PSA အကျဉ်းချုပ်နှင့် PRA လုပ်ငန်းစဉ်
- အမျိုးသား/အမျိုးသမီးအဖွဲ့များ၏ အခက်အခဲများ
- ကျေးရွာမျှော်မှန်းချက် (ဆွေးနွေးချက်ရလဒ်)
- အမျိုးသား/အမျိုးသမီးအဖွဲ့များသဘောတူထားသည့် နောင်လေးနှစ်အတွက် ဦးစားပေးလုပ်ငန်းများစာရင်း (အခြေခံအဆောက်အအုံ၊ အသက်မွေးမှု၊ ပညာရေး၊ လူမှုရေးထိန်းသိမ်းမှု....)

နောက်ဆက်တွဲများ-

- လူမှုရေးအကဲဖြတ်မှု စာရွက်စာတမ်းခါတ်ပုံနှင့် PRA လုပ်ငန်းစဉ် (ဖြစ်နိုင်လျှင်)၊ မြေပုံများ ပါရမည်။ စည်းစိမ်ပိုင်ဆိုင်မှုအဆင့်၊ venn ပုံ...
- ကျေးရွာစီမံကိန်းရေးဆွဲရေးအစည်းအဝေးမိတ္တူ
- ကျေးရွာ၏အချက်အလက် (PC 1 ပုံစံ)
- ကျေးရွာမျှော်မှန်းချက်

(၂) လူမှုရေးအကဲဖြတ်မှုအရည်အသွေးနှင့် VDP စစ်ဆေးပါ။

- VDP တွင်ပါဝင်သောဦးရေ (အမျိုးသား/အမျိုးသမီး)- |
- လူမှုရေးအကဲဖြတ်မှုအရည်အသွေးနှင့် VDP အတွက် ရက်ပေါင်း-
- PRA ပစ္စည်းများ အသုံးပြုသည့် အရေအတွက်-
- ပါဝင်သောဦးရေနှင့် လုပ်ငန်းများ မှတ်တမ်းတင်ခြင်း (အစည်းအဝေးမှတ်တမ်း၊ အဖွဲ့ခါတ်ပုံ၊ တိုင်းရင်းသားအနည်းစုနှင့် ထိခိုက်လွယ်သော အဖွဲ့များ)
 - အလွန်ကောင်း
 - ကောင်း
 - ညံ့
- လုပ်ငန်းများ မှတ်တမ်းတင်ခြင်းနှင့် အမျိုးသမီးအဖွဲ့အစည်းအဝေး၏ရလဒ် အားခွဲခြားပေးထားသလား။
 - ရှိ
 - မရှိ
- စီမံကိန်းအရေအတွက် (အမျိုးသား/အမျိုးသမီးရွေးချယ်မှုအရေအတွက်)- |
- PRAနှင့်သက်ဆိုင်သောအခြား စီမံကိန်းအရေအတွက် (အမျိုးသား/အမျိုးသမီးရွေးချယ်မှုအရေအတွက်)- |