

ပြည်ထောင်စုသမ္မတ မြန်မာနိုင်ငံတော် အစိုးရ
စိုက်ပျိုးရေး၊ မွေးမြူရေး၊ နှင့် ဆည်မြောင်း ဝန်ကြီးဌာန
ကျေးလက်ဒေသဖွံ့ဖြိုးတိုးတက်ရေး ဦးစီးဌာနပင်လည်ဘူးမြို့နယ်



လူထုပဟိုပြုစီမံကိန်း
National Community Driven Development Project
(NCDDP)



ကျေးရွာဖွံ့ဖြိုးရေးအစီအစဉ်
Village Development Plan (VDP)
နောင်ကန်ကျေးရွာ ၊ ပင်းမူကျေးရွာအုပ်စု



ဇာတိကာ

၁။ ပင်လည်ဘူးမြို့နယ် မြေပုံ..... 2

၂။ ပင်းမူအုပ်စုမြေပုံ 3

၃။ ကျေးရွာအုပ်စုတွင်ပါဝင်သော ကျေးရွာစာရင်းများ 4

၄။ ကျေးရွာအခြေခံအချက်အလက်များ..... 4

၅။ လူထုပူးပေါင်းပါဝင်သော လူမှုဆန်းစစ်ခြင်းနှင့် အကဲဖြတ်ခြင်းလုပ်ငန်းစဉ် (PSA/PRA) အကျဉ်းချုပ်ဇယား 7

၆။ ကျေးရွာဖွံ့ဖြိုးရေးအစီအစဉ်အတွက်အသုံးပြုခဲ့သော PRA tools များနှင့်တစ်ခုချင်းစီအတွက်သုံးသပ် ချက်များ. 9

၇။ ကော်မတီဝင်များရွေးချယ်ခြင်းနှင့်ကျေးရွာဖွံ့ဖြိုးရေးအစီအစဉ်ဆောင်ရွက်မှုမှတ်တမ်းခါတ်ပုံများ 32

၈။ ကော်မတီဝင်များစာရင်း..... 37

၉။ ပုံစံ ၈-၁။ ကျေးရွာအချက်အလက် 38

၁၀။ ပုံစံ ၈-၂။ စီမံကိန်းစက်ဝန်းအချိန်ဇယား 40

၁၁။ ပုံစံ ၈-၃။ ကျေးရွာဖွံ့ဖြိုးရေး ဦးစားပေးအစီအစဉ်..... 42

၁၂။ ပုံစံ ၈-၄။ ကျေးရွာဖွံ့ဖြိုးရေးစီမံကိန်းလုပ်ငန်းခွဲရွေးချယ်ခြင်းပုံစံ..... 46

၁၃။ ပုံစံ ၈-၅။ အစည်းအဝေးတက်ရောက်သူစာရင်း..... 49

၁၄။ အစည်းအဝေး မှတ်တမ်းများ 54

၁၅။ ကဏ္ဍအလိုက် အခက်အခဲမှတ်တမ်း..... 59

၁၆။ ကျေးရွာဖွံ့ဖြိုးရေးစီမံချက်အရည်အသွေးထိန်းချုပ်မှု (Checklist for VDP)..... 60



၁။ ပင်လည်ဘူးမြို့နယ် မြေပုံ

စစ်ကိုင်းတိုင်းဒေသကြီး၊ ကသာခရိုင် ပင်လည်ဘူးမြို့နယ် UTM မြေပုံ

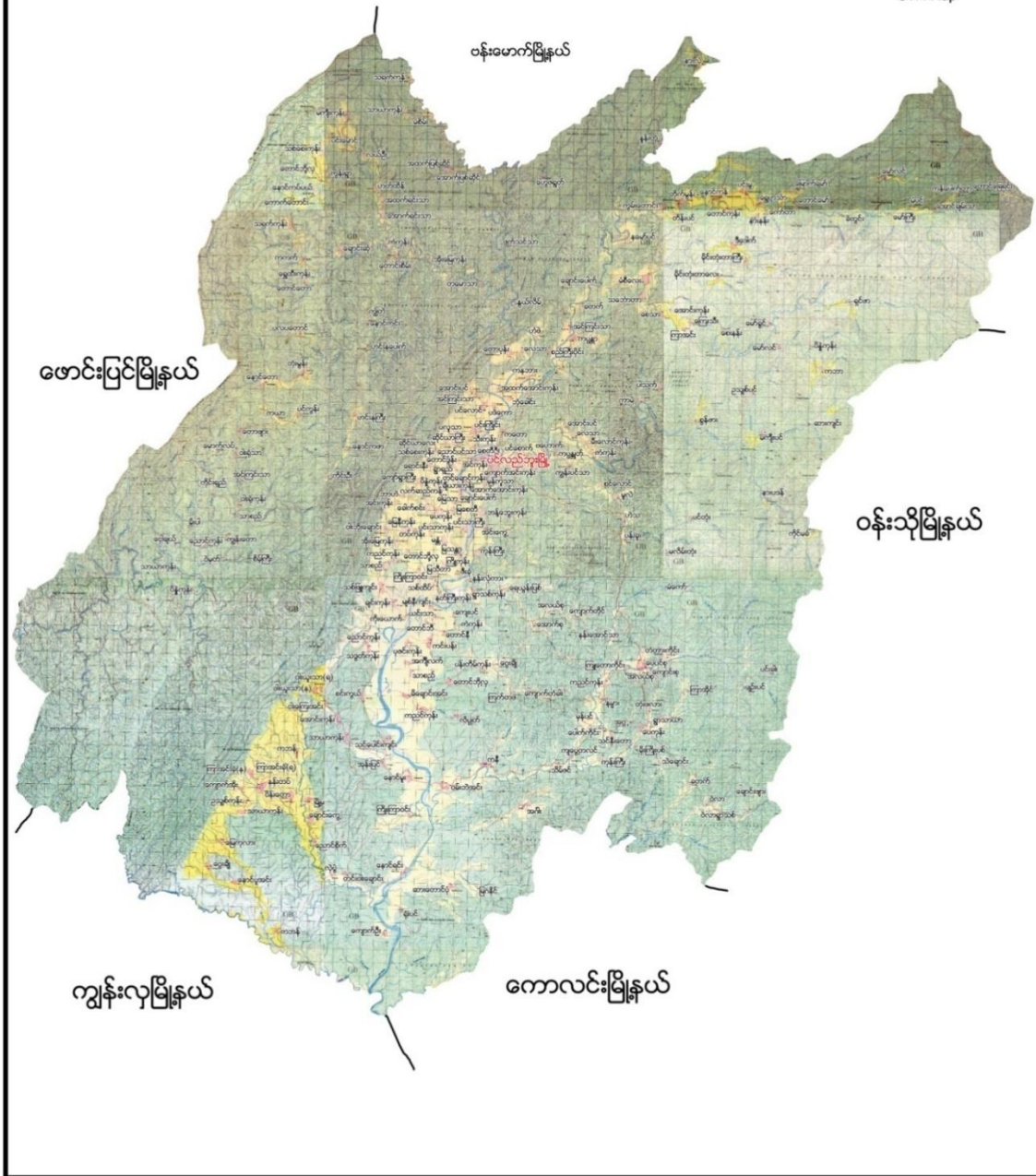





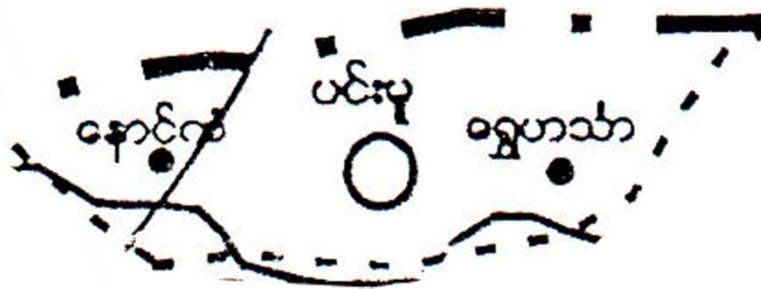

ပင်းမူကျေးရွာအုပ်စု

မ



ရည်ညွှန်းချက်

- ကျေးရွာအုပ်စု 
- ကျေးရွာ 
- ချောင်း 
- ကားလမ်း 
- အုပ်စုနယ်နိမိတ် 
- မြို့နယ်နိမိတ် 



၃။ ကျေးရွာအုပ်စုတွင်ပါဝင်သော ကျေးရွာစာရင်းများ

ပင်းမူကျေးရွာ၊ ရွှေဟင်္သာကျေးရွာ၊ နောင်ကန်ကျေးရွာတို့ ဖြစ်ကြပါသည်။

၄။ ကျေးရွာအခြေခံအချက်အလက်များ

၁။ ကျေးရွာသမိုင်းအကျဉ်း

နောင်ကန်ကျေးရွာသည်ပင်းမူကျေးရွာအုပ်စုတွင်ပါဝင်ပါသည်။နောင်ကန်ကျေးရွာသည် ပင်လည်ဘူးမြို့မှ မိုင် (၂၀)ကျော်ကွာဝေးပါသည်။ နောင်ကန်ကျေးရွာသည် ၁၉၁၅ ခုနှစ် မတိုင်ခင်က ဒေါင်းကန်၊ ပေပင်၊ ပိန္နဲကုန်း၊ သဒ္ဓါကျင်း ရွာဟူ၍ ရွာ ၄ရွာတည်ရှိပါသည်။ နောင်ကန်ဟု ဖြစ်တည်လာခြင်းမှာ ဒေါင်းကန်ရွာ၏ အနောက်တောင်ဘက်ယွန်းယွန်းတွင် ဒေါင်းများပျော်မြူးသော ကန်ကြီး တစ်ကန်ရှိပါသည်။၎င်း ကိုအမည်ပြု၍ ၁၉၄၆ ခုနှစ်မှ ရွာ ၄ ရွာကိုပေါင်းစည်းပြီး ဒေါင်းကန်မှ နောင်ကန်ကျေးရွာဟူ၍ ပြောင်းလဲခေါ်ဝေါ်ခဲ့ ပါသည်။

လက်ရှိအချိန်တွင် အိမ်ထောင်စုပေါင်း(၁၆၆)အိမ်ရှိပြီး ရှမ်း၊ ဗမာ၊ ကုန်းလူမျိုးများစုစည်း နေထိုင်ကြပါသည်။ အဓိက အသက်မွေးဝမ်းကျောင်းလုပ်ငန်းမှာ လယ်စပါးစိုက်ပျိုးခြင်း၊ မြေပဲစိုက်ပျိုးခြင်းနှင့် အခြားသီးနှံများစိုက်ပျိုးခြင်းများ ဖြစ်ပါသည်။



ထူးခြားခြင်းစဉ်

| စဉ် | အခြေအနေ | စဉ် | ထိရောက်မှု |
|-----|-------------------------|------------|---|
| ၁။ | မျိုးစေ့၊ လျှာ | ၂၀၀၂ | စိုက်ပျိုးရေးနှင့်ပျက်စီးမှု၊ အိမ်မိုးများ ပျက်စီး |
| ၂။ | လေထု | ၂၀၀၃ | အိမ်(၂)လုံးအမိုးလျှာ |
| ၃။ | မိုးအားဖြိုး၊ လျှာပျိုး | ၂၀၀၄ | စိုက်ပျိုးရေးနှင့်ပျက်စီးမှု |
| ၄။ | မိုးအားဖြိုး | ၂၀၀၅၊ ၂၀၀၆ | မိုးအားဖြိုးလျှာ၊ မိုးအားဖြိုး ဖြတ်တင်ခြင်း |



၃။ လူနည်းစုလူမျိုးစုအိမ်ထောင်စု

| အမျိုးအစား | အိမ်ထောင်စု | ကျား | မ | စုစုပေါင်း |
|------------|-------------|------|---|------------|
| မရှိ | - | - | - | - |

၄။ ထိခိုက်လွယ်အုပ်စု

| ထိခိုက်လွယ်အုပ်စု | အိမ်ထောင်စု | ကျား | မ | စုစုပေါင်း |
|-------------------|-------------|------|----|------------|
| သက်ကြီး | ၁၉ | ၂၀ | ၄၄ | ၆၄ |
| မြေယာမဲ့ | ၄၄ | ၇၉ | ၉၆ | ၁၇၆ |
| မသန်စွမ်း | ၆ | ၃ | ၃ | ၆ |

၅။ အဓိကစီးပွားရေးလုပ်ငန်းများ

| စိုက်ပျိုးရေး | မွေးမြူရေး | အသေးစားစီးပွားရေး | အခြား |
|---------------|------------|---------------------|---------|
| စပါး | ကျွဲ | စပါးအရောင်းအဝယ် | လက်သမား |
| မြေပဲ | နွား | ဈေးအရောင်းအဝယ် | ပန်းရံ |
| ကြက်သွန် | ဝက် | မြေပဲအရောင်းအဝယ် | |
| | ကြက် | ကြက်သွန်အရောင်းအဝယ် | |
| | | | |
| | | | |

၆။ ကျေးရွာအတွင်းအဓိက ပိုင်ဆိုင်မှုများ

| ကျေးရွာပိုင်ဆိုင်မှုများ | စိုက်ပျိုးမြေ | စားကျက်မြေ | သစ်တောမြေ | သဲ/ကျောက်ရရှိမှု | ရေတွင်း/ရေကန် | စက်ရေတွင်း |
|--------------------------|---------------|------------|--------------|------------------|---------------|------------|
| အရေအတွက် | ၄၂၀ ဧက | ၄၀၀ ဧက | ၅၀၀ ဧက | ရှိ | ၆ / မရှိ | မရှိ |
| ကျေးရွာပိုင်ဆိုင်မှုများ | ကား | ထော်လာဂျီ | စပါးကြိတ်စက် | မြွေလှေ့စက် | အသေးစားဆည် | ဈေးဆိုင် |
| အရေအတွက် | ၁၂ | မရှိ | ၇ | ၁ | ၁ | ၉ |

၇။ ကျေးရွာအတွင်းအခြားပိုင်ဆိုင်မှုများ

| ကျေးရွာပိုင်ဆိုင်မှုများ | ရေတင်စက် | လယ်ထွန်စက် | ထွန်ထယ် | ကျွဲ | နွား |
|--------------------------|----------|------------|-------------------|---------|------|
| အရေအတွက် | ၁၁ | ၂၆ | ၁၂၀ | ၂၅ | ၃၃၀ |
| ကျေးရွာပိုင်ဆိုင်မှုများ | ဝက် | ဆိုင်ကယ် | ကျွမ်းကျင်လုပ်သား | လုပ်သား | |
| အရေအတွက် | ၁၂၀ | ၁၁၀ | ၃၀ | ၁၂၀ | |
| | | | | | |



၈။ အခြားကျေးရွာရှိအသုံးပြုနိုင်သော အရင်းအမြစ်/အချက်အလက်များ

| အရင်းအမြစ် | ဆေးခန်း | အ.လ.က/အ.ထ.က | ဈေး | ကျွမ်းကျင်လုပ်သား | လုပ်သား | မြေတူးစက် | လမ်းကြိုစက် |
|------------|---------|-------------|-----|-------------------|---------|-----------|-------------|
| အရေအတွက် | ၁ | ၁၊မရှိ | - | ၃၀ | ၁၂၀ | - | - |
| | | | | | | | |
| | | | | | | | |

၅။ လူထုပူးပေါင်းပါဝင်သော လူမှုဆန်းစစ်ခြင်းနှင့် အကဲဖြတ်ခြင်းလုပ်ငန်းစဉ် (PSA/PRA)

အကျဉ်းချုပ်ဇယား

| စဉ် | အကြောင်းအရာ | ရက်စွဲ | ဦးတည်အုပ်စု | တက်ရောက်သူ | | | အဓိက ဆွေးနွေးချက်များ |
|-----|--|---------|--|------------|----|--------|---|
| | | | | ကျား | မ | ပေါင်း | |
| ၁ | လူမှုစီးပွားအဆင့် သတ်မှတ်ခြင်း (Wealth Ranking) | ၂၃-၁-၁၆ | ချမ်းသာ၊ အလယ်အလတ်၊ နွမ်းပါး၊ အလွန်နွမ်းပါးအုပ်စုများ | ၅၁ | ၇၇ | ၁၂၈ | ကျေးရွာလူမှုစီးပွားအုပ်စုများခွဲခြားသတ်မှတ်နိုင်ရေးအတွက် အခြေခံစံနှုန်းများ သတ်မှတ်ခြင်း၊ ကျေးရွာသားများနှင့် အများသဘောတူ ခွဲခြားသတ်မှတ်ခြင်း |
| ၂ | ရာသီခွင်ပြပြက္ခဒိန် (Seasonal Calendar) | ၂၄-၁-၁၆ | ကော်မတီဝင်၊ အမျိုးသမီး၊ အမျိုးသားများ | ၂၃ | ၂၀ | ၄၃ | ရာသီဥတု၊ စိုက်ပျိုးသီးနှံများ၊ လယ်ယာလုပ်ငန်းများ၊ နေ့စားလုပ်ငန်းများ၊ မွေးမြူရေးလုပ်ငန်းများ၊ ဝမ်းစာဖူလုံမှု နှင့် ပွဲတော်များ |
| ၃ | ကျေးရွာလူမှုရေးပြ၊ သယံဇာတပြမြေပုံ (Social Map/ Resource Map) | ၂၃-၁-၁၆ | ရပ်မိရပ်ဖ၊ ကော်မတီဝင်များ | ၂၀ | ၁၅ | ၃၅ | အိမ်အမျိုးအစားများ၊ အခြေခံအဆောက်အဦများ၊ လမ်းပန်းဆက်သွယ်ရေးအခြေအနေ လယ်ယာမြေများ၊ မြစ်ချောင်းများ၊ ရေတွင်း၊ ရေကန်များ၊ သစ်တောများ |
| ၄ | ပြဿနာသစ်ပင် (Problem Tree) | ၂၄-၁-၁၆ | အမျိုးသားများကော်မတီဝင်များ | ၈ | - | ၈ | ဆွေးနွေးထားသော အခြေခံအဆောက်အဦများနှင့် သက်မွေးဝမ်းကျောင်းလုပ်ငန်းများ၊ ကျန်းမာရေး၊ ပညာရေး။ |



| | | | | | | | |
|----|--|--------|--|----|----|-----|---|
| ၅ | ပြဿနာသစ်ပင် (Problem Tree) | ၁၄-၁၁၆ | အမျိုးသမီးများ | - | ၈ | ၈ | ဆွေးနွေးထားသော အခြေခံအဆောက်အအုံများနှင့် သက်မွေးဝမ်းကျောင်းလုပ်ငန်းများ |
| ၆ | ကျေးရွာ၏ (၅)နှစ်စာ ဦးစားပေးအစီအစဉ် ပြ ဇယား(Metric Ranking) | ၁၃-၁၁၆ | အမျိုးသားအုပ်စု၊အ မျိုးသမီးအုပ်စု၊လူင ယ်အုပ်စု၊ ရပ်မိရပ်ဖအုပ်စု | ၅၁ | ၇၇ | ၁၂၈ | အကျိုးပြုဦးရေ၊ အကျိုးခံစားခွင့် နှင့် အဓိက လိုအပ်ချက်များပေါ် မူတည်၍ ဆုံးဖြတ်သည်။ |
| ၇ | အဖွဲ့အစည်းချိတ် ဆက်ပုံ (Venn Diagram) | ၂၃-၁၁၆ | ကျေးရွာအုပ် ချုပ်ရေးအဖွဲ့၊ ကျေးရွာ စီ/ ထောက်အဖွဲ့ | ၉ | ၈ | ၁၇ | ကျေးရွာတွင်းရှိ အဖွဲ့အစည်းများနှင့် မည်သို့သောလုပ်ငန်းများအတွက် မည်သည့်အဖွဲ့များချိတ်ဆက်လုပ် ကိုင်မှု |
| ၈ | ပင့်ကူအိမ် ကွန်ယက် (Spider Web) | ၁၄-၁၁၆ | အမျိုးသားများ နှင့် အမျိုးသမီးများ | ၂၃ | ၂၀ | ၄၃ | အမျိုးသားများ နှင့် အမျိုးသမီးများ တန်းတူအခွင့်အရေး ရရှိမှု နှင့် မရရှိသည့် အကြောင်းအရင်းများ |
| ၉ | ပြဿနာ၊ အခွင့်အရေး၊ လက်ရှိအခြေအနေ နှင့် ပြောင်းလဲမှုညွှန်းကိ န်း | ၂၃-၁၁၆ | ကျေးရွာစီ/ ထောက်အဖွဲ့၊ ကျေးရွာလူထု | ၈ | ၈ | ၁၆ | ပြဿနာ၊အခွင့်အရေး၊လက်ရှိအ ခြေအနေ ကိုသိရှိရန် နှင့် ပြောင်းလဲနိုင်သည်ပုံစံများ |
| ၁၀ | ကျေးရွာအိပ်မက်ပြ မြေပုံ (Dream Map) | ၂၄-၁၁၆ | ကျေးရွာစီ/ ထောက်အဖွဲ့၊ ကျေးရွာလူထု | ၁၀ | ၈ | ၁၈ | နောင်တစ်ချိန်တွင် ကျေးရွာတွင် ဖြစ်စေချင်သော/မြင်စေချင်သော အရာများ ထည့်သွင်းရေးဆွဲခြင်း |



၆။ ကျေးရွာဖွံ့ဖြိုးရေးအစီအစဉ်အတွက်အသုံးပြုခဲ့သော PRA tools များနှင့်တစ်ခုချင်းစီအတွက်သုံးသပ်ချက်များ

၁။ ကျေးရွာ၏လူမှုစီးပွားအဆင့်သတ်မှတ်ခြင်း။ (Wealth Ranking)

| အဆင့် | အခြေခံစံနှုန်းများ/ ညွှန်းကိန်းများ | အိမ်ထောင် စု | ရာခိုင်နှုန်း |
|---------------|--|-----------------|---------------|
| ချမ်းသာ | အိမ်အခြေအနေ- ခြေတံရှည်၊ သွပ်မိုး၊ ပျဉ်ထောင်၊ တိုင်အုတ်ခုံခံ မြေယာပိုင်ဆိုင်မှု- ၅ ဧကအထက် ကျွဲ၊ နွား- ၁၀ ကောင်အထက် အခြားပိုင်ဆိုင်မှု- သုံးဘီး၊ ထွန်းစက်၊ ရေစုပ်စက်၊ TV။ စပါးကြိုက်စက်၊ ဆိုင်ကယ်၊ (အထက်တန်း၊ အလယ်တန်း ကျောင်းသားရှိ) | ၂၉ | ၁၈% |
| အလယ်အလတ် | အိမ်အခြေအနေ- ပျဉ်ခင်း၊ ပျဉ်ကာ၊ သွပ်မိုး၊ ထရံကာ၊ ချေတံရှည်အိမ် မြေယာပိုင်ဆိုင်မှု- ၃ ဧကနှင့် ၁၀ ဧကကြား ကျွဲ၊ နွား- ၄ ကောင် အခြားပိုင်ဆိုင်မှု- လှည်းတီဖီ၊ ဆိုင်ကယ်၊ (အလယ်တန်းကျောင်းနေအရွယ်ကျောင်း သားရှိ) | ၆၂ | ၅၅% |
| နွမ်းပါး | အိမ်အခြေအနေ- ဝါးထရံကာ၊ သက်ကယ်မိုး၊ ကြမ်းခင်း၊ ခြေတံရှည်အိမ် မြေယာပိုင်ဆိုင်မှု- ၂ ဧက ကျွဲ၊ နွား- မရှိ အခြားပိုင်ဆိုင်မှု- (မူလတန်းကျောင်းကျောင်းနေအရွယ်ကလေးရှိ)၊ ကျောင်းထားနိုင် | ၄၄ | ၁၂% |
| အလွန်နွမ်းပါး | အိမ်အခြေအနေ- ဝါးထရံကာ၊ အင်ဖက်မိုး၊ အကာမလုံ မြေယာပိုင်ဆိုင်မှု- မရှိ ကျွဲ၊ နွား- မရှိ အခြားပိုင်ဆိုင်မှု- ကျောင်းနေအရွယ်ကလေးရှိ ကျောင်းမထားနိုင် | ၁၁ | ၁၀% |
| စုစုပေါင်း | | ၁၆၆ | ၁၀၀% |



၂။ ရာသီခွင်ပြ ပြက္ခဒိန် နှင့် သုံးသပ်ချက်

၂။ ရာသီခွင်ပြ ပြက္ခဒိန် နှင့် သုံးသပ်ချက်

| စက်တင်ဘာလ၊ ကသာခရိုင် ၊ မင်္ဂလာဒုံမြို့နယ်၊ သုံးလုံးကျွတ်ကျေးရွာ၊ ရေခဲအိမ်ပြဿနာ | ၂၀၁၅ | ၂၀၁၆ | ၂၀၁၇ | ၂၀၁၈ | ၂၀၁၉ | ၂၀၂၀ | ၂၀၂၁ |
|--|------|------|------|------|------|------|------|
| အပူချိန် | ၃၀°C | ၃၀°C | ၃၀°C | ၃၀°C | ၃၀°C | ၃၀°C | ၃၀°C |
| ရေအပူချိန် | ၃၀°C | ၃၀°C | ၃၀°C | ၃၀°C | ၃၀°C | ၃၀°C | ၃၀°C |
| ရေအပူချိန် | ၃၀°C | ၃၀°C | ၃၀°C | ၃၀°C | ၃၀°C | ၃၀°C | ၃၀°C |
| ရေအပူချိန် | ၃၀°C | ၃၀°C | ၃၀°C | ၃၀°C | ၃၀°C | ၃၀°C | ၃၀°C |
| ရေအပူချိန် | ၃၀°C | ၃၀°C | ၃၀°C | ၃၀°C | ၃၀°C | ၃၀°C | ၃၀°C |
| ရေအပူချိန် | ၃၀°C | ၃၀°C | ၃၀°C | ၃၀°C | ၃၀°C | ၃၀°C | ၃၀°C |
| ရေအပူချိန် | ၃၀°C | ၃၀°C | ၃၀°C | ၃၀°C | ၃၀°C | ၃၀°C | ၃၀°C |
| ရေအပူချိန် | ၃၀°C | ၃၀°C | ၃၀°C | ၃၀°C | ၃၀°C | ၃၀°C | ၃၀°C |
| ရေအပူချိန် | ၃၀°C | ၃၀°C | ၃၀°C | ၃၀°C | ၃၀°C | ၃၀°C | ၃၀°C |
| ရေအပူချိန် | ၃၀°C | ၃၀°C | ၃၀°C | ၃၀°C | ၃၀°C | ၃၀°C | ၃၀°C |
| ရေအပူချိန် | ၃၀°C | ၃၀°C | ၃၀°C | ၃၀°C | ၃၀°C | ၃၀°C | ၃၀°C |
| ရေအပူချိန် | ၃၀°C | ၃၀°C | ၃၀°C | ၃၀°C | ၃၀°C | ၃၀°C | ၃၀°C |
| ရေအပူချိန် | ၃၀°C | ၃၀°C | ၃၀°C | ၃၀°C | ၃၀°C | ၃၀°C | ၃၀°C |
| ရေအပူချိန် | ၃၀°C | ၃၀°C | ၃၀°C | ၃၀°C | ၃၀°C | ၃၀°C | ၃၀°C |
| ရေအပူချိန် | ၃၀°C | ၃၀°C | ၃၀°C | ၃၀°C | ၃၀°C | ၃၀°C | ၃၀°C |
| ရေအပူချိန် | ၃၀°C | ၃၀°C | ၃၀°C | ၃၀°C | ၃၀°C | ၃၀°C | ၃၀°C |
| ရေအပူချိန် | ၃၀°C | ၃၀°C | ၃၀°C | ၃၀°C | ၃၀°C | ၃၀°C | ၃၀°C |
| ရေအပူချိန် | ၃၀°C | ၃၀°C | ၃၀°C | ၃၀°C | ၃၀°C | ၃၀°C | ၃၀°C |
| ရေအပူချိန် | ၃၀°C | ၃၀°C | ၃၀°C | ၃၀°C | ၃၀°C | ၃၀°C | ၃၀°C |
| ရေအပူချိန် | ၃၀°C | ၃၀°C | ၃၀°C | ၃၀°C | ၃၀°C | ၃၀°C | ၃၀°C |
| ရေအပူချိန် | ၃၀°C | ၃၀°C | ၃၀°C | ၃၀°C | ၃၀°C | ၃၀°C | ၃၀°C |
| ရေအပူချိန် | ၃၀°C | ၃၀°C | ၃၀°C | ၃၀°C | ၃၀°C | ၃၀°C | ၃၀°C |



သုံးသပ်ချက်

ရာသီဥတု-တပိုတွဲလ လယ်မှ စ၍ နယုန်လအထိ နွေရာသီဖြစ်ပါသည်။ နယုန်လ လယ် မှ စ၍ တော်သလင်း လအထိ မိုးရာသီ ဖြစ်ပါသည်။ သီတင်းကျွတ်လ မှ စတင်၍ တပို့တွဲလ လယ်အထိ ဆောင်းရာသီ ဖြစ်ပါသည်။

စိုက်ပျိုးရေး- နယုန်လတွင် စပါးစိုက်ပျိုးရန် ပျိုးထောင်ကြပြီး ဝါဆိုလတွင် ကောက်စိုက်ကြပါသည်။ စိုက်ပျိုးရေးလုပ်ငန်းမှ တစ်နေ့ဝင်ငွေ ၃၀၀၀ ကျပ်၊ တစ်လ ဝင်ငွေ ၉၀၀၀ ကျပ် နှင့် တစ်နှစ်ဝင်ငွေ ၇၀၀၀၀ ကျပ် ရရှိပါသည်။ မြေပဲစိုက်ပျိုးခြင်းကိုတိုင်တိုင်စိုက်ပျိုးကြပါသည်။ တစ်နှစ်ဝင်ငွေကျပ် ၇၅၀၀၀ ခန့် ရရှိပါသည်။ မိသားစုဝင်ငွေအဖြစ် တဘက်တလမ်းမှ အပိုဝင်ငွေရရှိပါသည်။

မွေးမြူရေး- မွေးမြူရေး လုပ်ငန်းများကို ရာသီ/မရွေးလုပ်ကိုင်ကြပါသည်။ လုပ်ငန်းခွင်အတွက် ကျွဲ၊ နွားများမွေးမြူကြပြီး အိမ်ခြေထက်ဝက်ခန့်မှာ ကြက်၊ဝက်များမွေးမြူကြပါသည်။

နေ့စားလုပ်ငန်း- ဝါဆို၊ဝါခေါင်လတွင် လယ်ယာလုပ်ငန်းခွင် များရှိခြင်းကြောင့် ဝင်ငွေရရှိပါသည်။ သီတင်းကျွတ်၊ တန်ဆောင်မုန်း နှင့် နတ်တော် လများတွင်စပါးရိတ်သိမ်းခြွေလှေ့ခြင်း လုပ်ငန်းများ ရှိခြင်းကြောင့် ဝင်ငွေရရှိပါသည်။ နေ့စားလုပ်ငန်းမှ တစ်နေ့ဝင်ငွေ ၄၀၀၀ ကျပ်၊ တစ်လ ဝင်ငွေ ၁၂၀၀၀ကျပ် နှင့် တစ်နှစ်ဝင်ငွေ ၅၀၀၀၀ ကျပ် ရရှိပါသည်။

သဘာဝဘေးအန္တရာယ် ခြောက်များ
ရံဖန်ရံခါ
 ချောင်းများမှတောင်ကျချောင်းရေကြီးခြင်း၊ချောင်းရေလာခြင်းများကြောင့်
 စပါးခင်းများရေလွှမ်းပါသည်။ လေပြင်းကျရောက် တတ်သည့်အခါလည်းရှိပါသည်။

ဝမ်းစာဖူလုံမှု- ဝါခေါင်၊တော်သလင်းလများတွင် စပါးကုန်ချိန်ဖြစ်၍ ဝမ်းစာရှားပါးမှုပြဿနာရှိပါသည်။

အလုပ်သမားရှားပါးမှု- အလုပ်သမားရှားပါးမှုမရှိပါ။ ပွင့်လင်းရာသီတွင်
 ရွှေ့ပြောင်းလုပ်သားသွားလာမှုရှိပါသည်။

ပွဲတော်များ- တန်ခူးလတွင် သင်္ကြန်ပွဲတော်ပြုလုပ်ပါသည်။ ဝါဆိုလတွင် သင်္ကြန်ကပ်ပွဲတော်ရှိပါသည်။ သီတင်းကျွတ်လတွင် မီးထွန်းပွဲတော်ရှိပါသည်။ တပေါင်းလတွင် အလှူပွဲများရှိပါသည်။



၃။ ကျေးရွာလူမှုရေးပြမြေပုံ နှင့် သုံးသပ်ချက်





သုံးသပ်ချက်

လူနေထိုင်မှု ပုံစံ- စီးပွားရေးအဆင့် (၄) မျိုးရှိပြီး အများစုမှာ သွပ်မိုး၊ပျဉ်ကာ၊ပျဉ်ခင်း၊ခြေတံရှည်အိမ်ဖြစ်ပြီးကျေးရွာတွင် စုစည်းစွာနေထိုင်ကြပါသည်။

လမ်းပန်းဆက်သွယ်ရေး- နောင်ကန်ကျေးရွာသည် ပင်လည်ဘူးမြို့၏မြောက်ဘက်တွင်တည်ရှိပြီး ပင်လည်ဘူးမြို့နယ်ဆုံး ဗန်းမောက်နယ်စပ်တွင်တည်ရှိပါသည်။ လူနေအိမ်ခြေများမှာ စုစည်းနေထိုင်ကြပါသည်။ လမ်းပန်းဆက်သွယ်ရေးမှာကျေးရွာတွင်းလမ်း ၊ရွာချင်းဆက်လမ်းများမှာ မြေသားလမ်းများဖြစ်ပြီး မိုးရာသီတွင် သွားလာရန် ခက်ခဲမှု ရှိကြောင်း တွေ့ရှိရပါသည်။ လမ်းမဆက်သွယ်ရေးမကောင်းသောကြောင့် ကျေးရွာ ဖွံ့ဖြိုးတိုးတက်ရန် နောက်နေ့မှူရှိပါသည်။

ကျန်းမာရေး-ကလေးမွေးဖွားခြင်းအတွက် အရပ်လက်သည်ရှိပါသည်။ကျေးရွာတွင်း ကျန်းမာရေးဌာနခွဲ ရှိပြီး ထိုဆေးခန်းတွင် ကျန်းမာရေးအတွက် ကုသမှုခံယူကြပါသည်။ အဓိကဆေးကုသမှုခံယူခြင်းကို ၊မံစီလေးစံပြကျေးရွာနှင့်ပင်လည်ဘူးမြို့ဆေးရုံ/ဆေးခန်းသို့သွားရောက်၍ဆေးကုသမှုခံယူရပါသည်။

သောက်သုံးရေ- ကျေးရွာတွင်းရှိ လက်တူးတွင်းနှင့် ပိုက်တွင်းများမှ ရေကို အသုံးပြုပါသည်။ နွေရာသီတွင်သောက်သုံးရေလုံလောက်မှုရှိပါသည်။

အခြား- ရွာ၏အလယ်တည့်တည့်တွင် ဘုန်းကြီးကျောင်း၊ ဇရပ်နှင့်ဓမ္မာရုံ ရှိပါသည်။



၄။ ကျေးရွာအရင်းအမြစ်ပြမြေပုံနှင့်သုံးသပ်ချက်





သုံးသပ်ချက်

ပတ်ဝန်းကျင်ရှိအရင်းအမြစ်များ- ရွာပတ်ဝန်းကျင်ရှိသစ်တောများမှထင်းထုတ်ယူသုံးစွဲနိုင်ပါသည်။ လယ်မြေအများစုသည် မိုးရေနှင့်စိုက်ပျိုးရသည့်အတွက် မိုးခေါင်သောနှစ်များတွင် စိုက်ပျိုးရေလုံလောက်မှုမရှိပါ။

ကျေးရွာ၏ ပတ်ပတ်လည်တွင်လယ်/ယာ မြေများရှိပါသည်။ ကျေးရွာဝန်းကျင်တွင် တောင်ကုန်းများရှိခြင်းကြောင့် တပိုင်တနိုင်တောင်ယာစိုက်ပျိုးခြင်းများ ပြုလုပ်ပြီး မိသားစုအတွက်ဝမ်းစာအတွက် ထောက်အပံ့ရရှိပါသည်။ သစ်တောအတွင်းမှ ဆေးဘက်ဝင်သစ်ဥသစ်ဖုများ၊ အင်ကြင်းစက်များ၊ပန်းရိုးများ၊ဆိုးဆေးလုပ်ငန်းသုံးသစ်ခေါက်များရရှိခြင်းကြောင့် ဝင်ငွေရရှိကြပါသည်။

စီးပွားရေးလုပ်ကိုင်စားသောက်ရသောအရင်းအမြစ်- လယ်/ယာ မြေများကို အသုံးပြု၍ စပါး၊နှမ်းနှင့် မြေပဲများကို အဓိကထားစိုက်ပျိုးကြပါသည်။

မြေပဲနှင့်ဟင်းသီးဟင်းရွက်ခြံများစိုက်ပျိုးလုပ်ကိုင်ကြပါသည်။တိုးချဲ့စိုက်ပျိုးရန်လိုအပ်ပါသေး သည်။

အရင်းအမြစ်နှင့်ဆက်စပ်သောပြဿနာများ- ရွာ၏အရှေ့ဘက်နားမော်ချောင်း မှ စိုက်ပျိုးရေးအတွက်ရေရရှိပြီး တခါတရံရေကြီးပါက လယ်ကွင်းများရေဖုံးလွှမ်းတတ်ပြီး စပါးသီးနှံပျက်စီးတတ်ပါသည်။ မိုးခေါင်ရေရှားမှုဖြစ်ခြင်းကြောင့် သီးနှံများဖြစ်ထွန်းမှုနည်းပါသည်။ စပါးအထွက်နှုန်းနည်းခြင်းကြောင့် အကြွေးတင်ရှိမှုများရှိလာပါသည်။ လမ်းပန်းဆက်သွယ်ရေး ကောင်းမွန်မှု မရှိသောကြောင့် ထွက်ကုန်များအချိန်မှီ တင်ပို့မရောင်းချနိုင်ခြင်းကြောင့် ဝင်ငွေနည်းကြပါသည်။ ချောင်းရေနှင့် လယ်ယာမြေများကို အသုံးပြု၍ သီးနှံများ ပိုမိုစိုက်ပျိုးထုတ်လုပ်သင့်ပါသည်။



၅။ အမျိုးသားများတင်ပြသော ပြဿနာသစ်ပင် နှင့် ဖြေရှင်းနည်းလမ်း

**စစ်ကိုင်းတိုင်းဒေသကြီး၊ ကသာခရိုင်၊ ပင်လည်ဘူးမြို့နယ် ပင်းမူအုပ်စု
နောင်ကံကျေးရွာ**

ပြဿနာသစ်ပင်ရှေးစွဲခြင်း

အကြောင်းအရာ

- ရှာဖွေလမ်းမကောင်းခြင်း
- သောက်သုံးရခက်ခဲခြင်း
- ပညာမဟုတ်စားနပ်ရိက္ခာမရှိခြင်း
- ရွာတွင်းထဲကားမကောင်းခြင်း
- မျက်နှာကျက်မရှိခြင်း
- ရှာလယ်ခင်းမကောင်းခြင်း
- ဟင်းခင်းမကောင်းခြင်း
- စားသောက်ကုန်ထုတ်လုပ်မှုနည်းပညာမရှိခြင်း
- မိမိစားသုံးရန်မရှိခြင်း

အကြောင်းအရာ

- ဗွက်ရိုက်ထုတ်ဖို့ သွားလာရန်ခက်ခဲ
- ဘူးမကောင်း၊ ထိခိုက်ခြင်း
- ကျေးရွာတိုင်းထက်မကောင်းခြင်း
- ကားမကောင်းတို့ကုန်စားခြင်း
- ကုန်ပစ္စည်းများမကောင်းခြင်း
- ကုန်ပစ္စည်းများမကောင်းခြင်း
- စစ်ကိုင်းတိုင်းဒေသကြီးအတွင်းကုန်ပစ္စည်းများမကောင်းခြင်း
- စစ်ကိုင်းတိုင်းဒေသကြီးအတွင်းကုန်ပစ္စည်းများမကောင်းခြင်း

ဖြေရှင်းချက်များ

- ရှာဖွေလမ်းမကောင်းခြင်း
- သောက်သုံးရခက်ခဲခြင်း
- ပညာမဟုတ်စားနပ်ရိက္ခာမရှိခြင်း
- ရွာတွင်းထဲကားမကောင်းခြင်း
- မျက်နှာကျက်မရှိခြင်း
- ရှာလယ်ခင်းမကောင်းခြင်း
- ဟင်းခင်းမကောင်းခြင်း
- စားသောက်ကုန်ထုတ်လုပ်မှုနည်းပညာမရှိခြင်း
- မိမိစားသုံးရန်မရှိခြင်း

အကြောင်းအရာ

- ဗွက်ရိုက်ထုတ်ဖို့ သွားလာရန်ခက်ခဲ
- ဘူးမကောင်း၊ ထိခိုက်ခြင်း
- ကျေးရွာတိုင်းထက်မကောင်းခြင်း
- ကားမကောင်းတို့ကုန်စားခြင်း
- ကုန်ပစ္စည်းများမကောင်းခြင်း
- ကုန်ပစ္စည်းများမကောင်းခြင်း
- စစ်ကိုင်းတိုင်းဒေသကြီးအတွင်းကုန်ပစ္စည်းများမကောင်းခြင်း
- စစ်ကိုင်းတိုင်းဒေသကြီးအတွင်းကုန်ပစ္စည်းများမကောင်းခြင်း



အကြောင်းအရင်းများ/ အခက်အခဲများ

| | | | | | |
|---|------------------------------------|---|--------------------------------------|---|------------------------------------|
| ၁ | ရွာတွင်းလမ်းမကောင်းခြင်းခင်း | ၂ | စာကြည့်တိုက်မရှိခြင်း | ၃ | ကျေးရွာတွင်းတံတားမကောင်းခြင်း။ |
| ၄ | ရွာလယ်ခန်းမဆောင်းမရှိခြင်း | ၅ | စိုက်ပျိုးရေးနည်းပညာနည်းပါးခြင်းခင်း | ၆ | အလုပ်အကိုင်အခွင့်အလမ်းနည်းပါးခြင်း |
| ၇ | အိမ်တွင်း လက်မှုပညာမတတ်မြောက်ခြင်း | | | | |

အကျိုးဆက်များ

- ၁ ရွာတွင်းလမ်းမကောင်းခြင်းကြောင့် ကလေး၊လူကြီးသွားလာရေးခက်ခဲခြင်း ၊ဖွံ့ဖြိုးမှုအားနည်းခြင်း။
- ၂ အသိပညာ ဗဟုသုတအားနည်းခြင်း။
- ၃ သွားလာရေးခက်ခဲခြင်း။
- ၄ ရွာလယ်ခန်းမဆောင်မရှိခြင်းကြောင့် အလှူပွဲ၊ မင်္ဂလာပွဲများ ပြုလုပ်ရန်နေရာ အခက်အခဲရှိခြင်း။
- ၅ စိုက်ပျိုးရေးနည်းစနစ်များ မသိ၍ ထွက်နှုန်းများလျော့ခြင်း။
- ၆ အလုပ်အကိုင်နည်းပါးခြင်း။ ဝင်ငွေနည်းခြင်း။
- ၇ အမျိုးသမီးများ အလုပ်အကိုင်အခွင့် အလမ်းနည်းပါးခြင်း။

ဖြေရှင်းနည်းလမ်း

- ၁ ကျေးရွာတွင်းကျောက်ချောလမ်းခင်းခြင်း။
- ၂ စာကြည့်တိုက်ဆောက်လုပ်ခြင်း။
- ၃ ကျေးရွာတွင်းတံတားဆောက်လုပ်ခြင်း
- ၄ ရွာလယ်ခန်းမဆောင်တည်ဆောက်ခြင်း။
- ၅ စိုက်ပျိုးရေးနည်းပညာသင်တန်းပေးခြင်း၊အိမ်တွင်းမူလုပ်ငန်းသင်တန်းကျေး/လက် ဦးစီးဌာနစီမံကိန်းများနှင့်ချိတ်ဆက်ဆောင်ရွက်ရန်။
- ၆ စိုက်ပျိုးရေးသင်တန်းစိုက်ပျိုးရေးဌာနနှင့်ချိတ်ဆက်ဆောင်ရွက်ရန်။



၆။ အမျိုးသမီးများတင်ပြသော ပြဿနာသစ်ပင် နှင့် ဖြေရှင်းနည်းလမ်း

အမျိုးသမီး: ကျိုသမီး

ပြဿနာသစ်ပင်

အဖြေရှင်းချက်

- ရာထူးတံစား: ဈေးလျှော့ဆောင်ရွက်
- စာကြည့်တိုက် မြို့လှည့်ခြင်း
- ရာထူး (ကျောက်ခဲလမ်း) မြို့လှည့်ခြင်း
- မီးလင်းကျေး: ဆည် ရည်ဆောင်ရွက်ခြင်း
- ရာသီပေါင်း: ခရီးဆောင် အထောက်အပံ့
- နှစ်ပတ်လည်: ပညာရေး မြှင့်တင်ပေးခြင်း
- ရာသီပေါင်း: ဈေးလျှော့ ဆွေးနွေးချာ
- ကျောက်ခဲ: ဝမ်းကျောင်း လက်မှုပညာဆိုင်ရာ ပေးခြင်း
- ဆေး: ဝါး: မွေးမြူရေး နည်းပညာဆိုင်ရာ ပေးခြင်း

ပြဿနာသစ်ပင်

- ရာထူးတံစား: ဈေးလျှော့ဆောင်ရွက်ခြင်း
- ပညာ: ဗဟုသုတ မရှိခြင်း
- ရာထူး: လမ်း: မပေးခြင်း
- မီး: လင်း: ကျေး: ဆည် မရှိခြင်း
- ရာသီပေါင်း: ခရီးဆောင် မရှိခြင်း
- နှစ်ပတ်လည်: ပညာရေး မရှိခြင်း
- ရာထူး: ကျောက်ခဲ: ဝမ်းကျောင်း မရှိခြင်း
- ဆေး: ဝါး: မွေးမြူရေး မရှိခြင်း

အဖြေရှင်းချက်

- ဆိုင်ကယ်၊ ကား၊ ဈေး: ခရီးဆောင်
- ကျောက်ခဲ နည်းပညာ: ပျော်ရွှင်စရာ ဝမ်းကျောင်း
- မွေးမြူရေး: ကားနည်း: ၂၀၀၀ ကျော်
- ဆေး: ဝါး: မွေးမြူရေး: ကျောက်ခဲ: ခရီးဆောင်
- မွေးမြူရေး: ကျောက်ခဲ: ခရီးဆောင်



အကြောင်းအရင်းများ/ အခက်အခဲများ

| | | | | | |
|----|------------------------------------|---|--|---|-----------------------------------|
| ၁ | ကျေးရွာတွင်းတံတားခင်းခြင်း။ | ၂ | စာကြည့်တိုက်မရှိခြင်း | ၃ | ရွာတွင်းလမ်းမကောင်းခြင်း။ |
| ၄ | ရွာလယ်ခန်းမဆောင်မရှိခြင်း။ | ၅ | လျှပ်စစ်မီးမရရှိခြင်း။ | ၆ | မျိုးကောင်းမျိုးသန့်မရှိခြင်း။ |
| ၇ | စိုက်ပျိုးရေးနည်းစနစ်မသိခြင်း။ | ၈ | မွေးမြူရေးများကျယ်ပြန့်စွာ မပြုလုပ်နိုင်ခြင်း။ | ၉ | အလုပ်အကိုင် အခွင့်အလမ်းနည်းခြင်း။ |
| ၁၀ | အိမ်တွင်းလက်မှုပညာ အတတ်မြောက်ခြင်း | | | | |

အကျိုးဆက်များ အကျိုးဆက်များ

- ၁ တံတားမကောင်းခြင်းကြောင့် သွားလာရေးခက်ခဲခြင်း။
- ၂ စာကြည့်တိုက်မရှိခြင်းကြောင့် ပညာဗဟုသုတအားနည်းခြင်း။
- ၃ ရွာတွင်းလမ်းမကောင်းခြင်းကြောင့် သွားလာရေးခက်ခဲခြင်း။
- ၄ ခန်းမဆောင်မရှိခြင်းကြောင့် ပွဲလမ်းသဘင် များ ပြုလုပ်ရန်နေရာ ခက်ခဲခြင်း။
- ၅ ကျေးရွာတိုးတက်မှုအားနည်းခြင်း။
- ၆ အိမ်တွင်းလက်မှုပညာအားနည်းခြင်း
- ၇ မျိုးကောင်းမျိုးသန့်မရှိသဖြင့် သီးနှံအထွက်လျော့ကျခြင်း
- ၈ စိုက်ပျိုးရေးနည်းပညာမရှိခြင်းကြောင့် အကျိုးဖြစ်ထွန်းမှုနည်းခြင်း။
- ၉ အလုပ်အကိုင်အခွင့်အလမ်းနည်းခြင်း။ စီးပွားရေး နှောင့်နှေးခြင်း။ ဝင်ငွေနည်းခြင်း။

ဖြေရှင်းနည်းလမ်း

- ၁ ကျေးရွာတွင်းတံတားတည်ဆောက်ခြင်း။
- ၂ စာကြည့်တိုက်ဆောက်လုပ်ခြင်း။
- ၃ ကျေးရွာတွင်းကျောက်ချောလမ်းခင်းခြင်း။
- ၄ ရွာလယ်ခန်းမဆောင်ဆောက်လုပ်ခြင်း။
- ၅ ဆိုလာလမ်းမီးပြုလုပ်ခြင်း။
- ၆ မွေးမြူရေးနည်းပညာသင်တန်းပေးခြင်း။
- ၇ စိုက်ပျိုးရေးဌာနများနှင့်ချိတ်ဆက်ရန်
- ၈ အိမ်တွင်းလက်မှုပညာသင်တန်းပေးရန်အတွက် ကျေးလက်ဦးစီးဌာနများနှင့်ချိတ်ဆက်ဆောင်ရွက်ရန်။



၇။ ဦးစားပေးအစီအစဉ်ပြဇယား (Matrix Ranking)

အကျိုးပြုမှုဆိုင်ရာ ဝန်ထမ်းများ၏ အစီအစဉ်
အကျိုးပြုမှုဆိုင်ရာ ဝန်ထမ်းများ၏ အစီအစဉ်

| အစီအစဉ် | အကျိုးပြုမှုဆိုင်ရာ ဝန်ထမ်းများ၏ အစီအစဉ် | ၁ | ၂ | ၃ | ၄ | ၅ | ၆ | ၇ | ၈ | ၉ |
|---------|--|---|---|---|---|---|---|---|---|---|
| ၁ | အကျိုးပြုမှုဆိုင်ရာ ဝန်ထမ်းများ၏ အစီအစဉ် | X | ၂ | ၃ | ၄ | ၅ | ၆ | ၇ | ၈ | ၉ |
| ၂ | အကျိုးပြုမှုဆိုင်ရာ ဝန်ထမ်းများ၏ အစီအစဉ် | | X | ၃ | ၄ | ၅ | ၆ | ၇ | ၈ | ၉ |
| ၃ | အကျိုးပြုမှုဆိုင်ရာ ဝန်ထမ်းများ၏ အစီအစဉ် | | | X | ၄ | ၅ | ၆ | ၇ | ၈ | ၉ |
| ၄ | အကျိုးပြုမှုဆိုင်ရာ ဝန်ထမ်းများ၏ အစီအစဉ် | | | | X | ၅ | ၆ | ၇ | ၈ | ၉ |
| ၅ | အကျိုးပြုမှုဆိုင်ရာ ဝန်ထမ်းများ၏ အစီအစဉ် | | | | | X | ၆ | ၇ | ၈ | ၉ |
| ၆ | အကျိုးပြုမှုဆိုင်ရာ ဝန်ထမ်းများ၏ အစီအစဉ် | | | | | | X | ၇ | ၈ | ၉ |
| ၇ | အကျိုးပြုမှုဆိုင်ရာ ဝန်ထမ်းများ၏ အစီအစဉ် | | | | | | | X | ၈ | ၉ |
| ၈ | အကျိုးပြုမှုဆိုင်ရာ ဝန်ထမ်းများ၏ အစီအစဉ် | | | | | | | | X | ၉ |
| ၉ | အကျိုးပြုမှုဆိုင်ရာ ဝန်ထမ်းများ၏ အစီအစဉ် | | | | | | | | | X |



စီမံကိန်းပထမနှစ်တွင် (တာဝန်ပြုပြင်ခြင်း) ကို ထောက်ပံ့ငွေ (၆၂၄၀၀၀၀)ကျပ်ဖြင့် အကောင်အထည်ဖော် ဆောင်ရွက်ခဲ့ပါသည်။

စီမံကိန်းဒုတိယနှစ်တွင်- အခက်အခဲလိုအပ်ချက်၊အုပ်စုကော်မတီသဘောတူညီချက်နှင့် ရံပုံငွေလိုအပ်ချက်ပေါ်မူတည်၍ ကျေးရွာ (၂) ရွာကိုသာအကောင်အထည်ဖော်ဆောင်ရွက်မည်ဖြစ်ပါသည်။ ပင်းမူကျေးရွာအနေဖြင့် ပထမနှစ် ရံပုံငွေလက်ကျန်ဖြင့် ထောက်ပံ့ငွေ (၁၄၉၀၉၅၀)ကျပ်ဖြင့် လက်တူးရေးတွင်းတူးဖော်ခြင်း လုပ်ငန်းဆောင်ရွက်မည်ဖြစ်ပါသည်။

စီမံကိန်းတတိယနှစ်တွင်- နောင်ကန်ကျေးရွာမှ ကျေးရွာတွင်းကျောက်ချောလမ်းခင်းခြင်း လုပ်ငန်းဆောင်ရွက်မည်ဖြစ်ပါသည်။

စတုတ္ထနှစ်တွင် - ပင်းမူကျေးရွာမှ ကျေးရွာတွင်းကျောက်ချောလမ်းခင်းရန် အများသဘောတူဆုံးဖြတ်ခဲ့ကြပါသည်။



သုံးသပ်ချက်

ကျေးရွာအတွင်းရှိအဖွဲ့အစည်းများ

ကျေးရွာလူထုနှင့် အဖွဲ့အစည်းများ ချိတ်ဆက်ဆောင်ရွက်နေသည့် အနေအထားမှာ အုပ်ချုပ်ရေးအဖွဲ့၊ ကျောင်းကော်မတီအဖွဲ့၊ မီးသတ်တပ်ဖွဲ့၊ သက်ကြီးရွယ်အိုအဖွဲ့၊ ပြည်သူ့ကာကွယ်ရေး၊ သမဂ္ဂယမအဖွဲ့၊ အမျိုးသား၊အမျိုးသမီးများအဖွဲ့၊ ကျေးရွာစီမံကိန်းအထောက်အကူပြုကော်မတီ၊ ဂေါပက၊ ဓမ္မစကြာအဖွဲ့၊ ရပ်မိရပ်ဖအဖွဲ့များနှင့်ကျေးရွာဖွံ့ဖြိုးတိုးတက်ရေးကျေးရွာအကျိုးပြုလုပ်ငန်းများ ချိတ်ဆက်ဆောင်ရွက်ကြပါသည်။

ကျေးရွာပြင်ပအဖွဲ့အစည်းများ

ကျေးရွာပြင်ပရှိ အဖွဲ့အစည်းများနှင့် ချိတ်ဆက်ဆောင်ရွက်နေမှု အနေအထားမှာ မြို့နယ်အထွေထွေ အုပ်ချုပ်ရေးဦးစီးဌာန၊ ပညာရေးဌာန၊ ကျန်းမာရေးဌာန၊ ကျေးလက်ဒေသဖွံ့ဖြိုးတိုးတက်ရေး ဦးစီးဌာန၊ လူထုဗဟိုပြုစီမံကိန်း၊ တိ/မွေးကုသစ်တော၊သမ၊ စိုက်ပျိုးရေး၊ မြေစာရင်းဌာနများနှင့် ချိတ်ဆက်ဆောင်ရွက်မှုရှိပြီး ကျေးရွာသား များအနေဖြင့် သက်ဆိုင်ရာကဏ္ဍအလိုက် လိုအပ်သောအကူအညီ တောင်းခံမှုမှာ မရှိသလောက်နည်းပါး ပါသည်။

အမျိုးသမီးကဏ္ဍအစည်းအဝေးမှတ်တမ်း နှင့် စစ်ဆေးရမည့်အချက်များ

၁။ အမျိုးသမီးကဏ္ဍ အစည်းအဝေးမှတ်တမ်း

ကျေးရွာမိတ်ဆက်အစည်းအဝေးပြုလုပ်ရန် ဖိတ်ကြားရာတွင် အစည်းအဝေးတွင် အမျိုးသမီး အချိုးညီစွာ ပါဝင်ရန် သက်ဆိုင်ရာ ကော်မတီသို့ ပြောကြားခဲ့ပါသည်။ ပထမအကြိမ် မိတ်ဆက်အစည်းအဝေးတွင် အစည်းအဝေးတိုင်းတွင် အမျိုးသမီးများ အချိုးညီစွာ တက်ရောက်ရန် ပြောကြားခဲ့ပါသည်။ အစည်းအဝေးတိုင်းတွင်လည်း အမျိုးသမီးများမှ ပြောကြားလိုသော အချက်များကို လွတ်လပ် ပွင့်လင်းစွာ ပြောဆိုခွင့်ရှိကြောင်းကိုလည်း ပြောကြားထားပါသည်။ ကျေးရွာအုပ်စုအဆင့်တွင် နှစ်စဉ်ပြုလုပ်သော လုပ်ငန်းများတွင် အမျိုးသမီးများမှ တင်ပြဆောင်းဆိုထားသော လုပ်ငန်းတစ်ခုပါဝင်ရမည် ဖြစ်ကြောင်းကိုလည်း ပြောကြားခဲ့ပါသည်။ လုပ်ငန်းခွဲများ အကော်အထည်ဖော် ဆောင်ရွက်ရာတွင်လည်း လူထုလုပ်အားဖြင့် ဆောင်ရွက်သော လုပ်ငန်းများ ဖြစ်ပါက တူညီသော လုပ်ငန်းအတွက် တူညီသော လုပ်အားခများ ပေးချေရမည်ကိုလည်း ပြောကြားခဲ့ပါသည်။ စီမံကိန်း၏ ကဏ္ဍတိုင်းတွင် အမျိုးသမီးများ အခန်းကဏ္ဍကို ထည့်သွင်းထားပြီး အမျိုးသား/ အမျိုးသမီး ခွဲခြားမှုများ မရှိစေရန် ရည်ရွယ်ထားသည်ကို ရှင်းလင်းပြောကြားမှုများ ပြုလုပ်ခဲ့ပါသည်။ အမျိုးသမီးများ၏ ဦးဆောင်နိုင်မှု နှင့် စီမံခန့်ခွဲမှု စွမ်းရည်များ တိုးတက်လာစေရန် အတွက် ကော်မတီများထဲတွင် အမျိုးသမီးများ (၅၀%) ပါဝင်ရမည်ဖြစ်ပါသည်။ ဆပ်ကော်မတီ တစ်ခုတိုင်းတွင်လည်း အနည်းဆုံး အမျိုးသမီး တစ်ဦးပါဝင်ရမည်ဖြစ်ပါသည်။ ကော်မတီထဲတွင် ပါဝင်သော အမျိုးသမီးများသည် တင်ပြဆွေးနွေးမှုများ ပြုလုပ်ခြင်း၊ ဆုံးဖြတ်ချက်များချခြင်း စသည်တို့ကို ပြုလုပ်ရမည်ဖြစ်ပါသည်။ အမျိုးသားများမှလည်း ပံ့ပိုးကူညီပေးရမည်ဖြစ်ပါသည်။



ဒုတိယအကြိမ်အစည်းအဝေးတွင် အမျိုးသမီးများသည် မိမိတို့၏ လိုအပ်ချက် အခက်အခဲများကို လွတ်လပ်စွာဆွေးနွေးနိုင်ရန်အတွက် အမျိုးသမီးသီးသန့် အုပ်စုများဖွဲ့၍ အခက်အခဲများ ဖော်ထုတ်ခြင်းလုပ်ငန်းကိုလည်း လုပ်ကိုင်ခဲ့ပါသည်။

၂။ ကျေးရွာမိတ်ဆက် အစည်းအဝေးတွင်အမျိုးသမီး ကဏ္ဍအတွက် စောင့်ကြည့်စစ်ဆေးရမည့်အချက်များ

မေးမြန်းသည့်ရက်။ ရက်စွဲ - ၅.၀၁.၂၀၁၆

| စဉ် | အကြောင်းအရာ | တွေ့ရှိချက် | | မှတ်ချက် |
|-----|---|-------------|---|----------|
| | | ✓ | X | |
| ၁ | အစည်းအဝေးတက်ရောက်လူသူများအား ကျား၊မ ရေးရာ အခြေခံသဘောတရားများကို ရှင်းလင်းဆွေးနွေးခဲ့ပါသလား။ | ✓ | | |
| ၂ | စီမံကိန်းတွင် ပါဝင်သော ကျား၊မရေးရာ အကောင်အထည်ဖော်ရေး လိုအပ်ချက် (၅)ချက်ကို ရှင်းလင်းပြခဲ့ပါသလား။ | ✓ | | |
| ၃ | အစည်းအဝေးများခေါ်ယူရာတွင်အမျိုးသား/သမီးများအချိုးညီစွာတက်ရောက်နိုင်ရေးအတွက် အသိပေးတိုက်တွန်း စည်းရုံးခဲ့တာမျိုး ရှိပါသလား။ | ✓ | | |
| ၄ | အမျိုးသမီးများ၏ စကားသံများ၊ ပြောဆိုနိုင်ခွင့်များ ပိုမိုထွက်ပေါ်လာအောင် ဖန်တီးပေးခဲ့ပါသလား။ | ✓ | | |
| ၅ | ဆပ်ကော်မတီဖွဲ့ များဖွဲ့စည်းရာတွင်အမျိုးသမီးများနှင့်ပါဝင်ဖွဲ့ စည်းရေး၊ပူးပေါင်းပါဝင်ရေး၊ဦးဆောင်နိုင်ရေးအတွက်တွန်းအားပေးကူညီဆောင်ရွက်ခဲ့ပါသလား။ | ✓ | | |
| ၆ | အစည်းအဝေးကို အမျိုးသား/သမီးများ အလွယ်တကူပါဝင်တက်ရောက်နိုင်သော အချိန်နှင့်နေရာများကိုရွေးချယ်ခြင်း၊ထည့်သွင်းစဉ်းစားဆောင်ရွက်ခြင်းများတို့ ကိုလုပ်ဆောင်ခဲ့ပါသလား။ | ✓ | | |
| ၇ | လူနည်းစု/ဆင်းရဲ/နွမ်းပါး/ထိခိုက်လွယ်သောအုပ်စုများကို အစည်းအဝေးမစတင်မီ အချိန်များက ရှာဖွေဖော်ထုတ်ခဲ့တာမျိုးများ ရှိပါသလား။ | ✓ | | |
| ၈ | လူနည်းစု/ဆင်းရဲ/နွမ်းပါး/ထိခိုက်လွယ်သော အမျိုးသား/သမီးများထဲမှ အချို့ကို အစည်းအဝေးတက်ရောက်နိုင်အောင် ဖိတ်ကြားဆောင်ရွက်မှုမျိုး ရှိခဲ့ပါသလား။ | ✓ | | |
| ၉ | လူနည်းစု/ဆင်းရဲ/နွမ်းပါး/ထိခိုက်လွယ်သောအမျိုးသား/သမီးများနှင့် ကြုံတွေ့နေရသောအခတ် အခဲများကို သင်ဆွေးနွေး မေးမြန်းခဲ့တာမျိုး ရှိပါသလား။ | ✓ | | |
| ၁၀ | အမျိုးသမီးများ ပြောဆိုတင်ပြနိုင်အောင် အချိန်ပေးရန်၊ ကြိုတင်စီစဉ်ဆောင်ရွက်မှုမျိုးများ ဆောင်ရွက်ခဲ့တာများ ရှိပါသလား။ | ✓ | | |
| ၁၁ | စီမံကိန်းလုပ်ငန်းခွဲများရှာဖွေဖော်ထုတ်ရာတွင်အမျိုးသား/သမီးများသီးခြားဆွေးနွေးဖော်ထုတ် ဆောင်ရွက်ခဲ့တာမျိုး ရှိပါသလား။ | ✓ | | |
| ၁၂ | ကျေးရွာစီမံကိန်း အထောက်အကူပြုကော်မတီများဖွဲ့စည်းရာတွင် အမျိုးသမီး၊ | ✓ | | |



| | | | | |
|----|---|---|--|--|
| | အမျိုးသား အချိုးညီမျှစွာ (၅၀ : ၅၀) ဖွဲ့စည်းနိုင်ခဲ့ပါသလား။ မဖွဲ့စည်းနိုင်ခဲ့ပါက မှတ်ချက်တွင် ရှင်းလင်းပါ။ | | | |
| ၁၃ | ဆပ်ကော်မတီများတွင် အနည်းဆုံး အမျိုးသမီးအဖွဲ့ဝင် တစ်ဦးနှုန်းဖြင့် ပါဝင်ဖွဲ့စည်းနိုင်ခဲ့ပါသလား။ မဖွဲ့စည်းနိုင်ခဲ့ပါက မှတ်ချက်တွင် ရှင်းလင်းပါ။ | √ | | |
| ၁၄ | ကျေးရွာ/ကျေးရွာအုပ်စု ဖွံ့ဖြိုးရေးစီမံချက် များတွင် အမျိုးသမီးများ ရွေးချယ်ဆုံးဖြတ်သည့်လုပ်ငန်းစီမံချက် အနည်းဆုံးတစ်ခုပါဝင်နိုင်ရေးအတွက် စည်းရုံး ဆွေးနွေးမှုများ ပြုလုပ်ဆောင်ရွက်ခဲ့ပါသလား။ | √ | | |
| ၁၅ | တက်ရောက်လာသူများအား အမျိုးသမီးများ၏ လိုအပ်ချက်များကို ဖြည့်ဆည်းပေးနိုင်ရန် အမျိုးသမီးများရွေးချယ်လိုက်သော ဦးစားပေးရွေးချယ်မှုများကို ထောက်ပံ့ပေးသွားမည်ဖြစ်ကြောင်း အသိပေးပြောကြားခဲ့ပါသလား။ | √ | | |
| ၁၆ | ရွေးချယ်လိုက်သော စီမံကိန်းလုပ်ငန်းခွဲများသည် ဒေသတွင်းမှာရှိသော လူနည်းစု/ဆင်းရဲ/နွမ်းပါး/ထိခိုက်လွယ် အုပ်စုများအပေါ် မည်သို့အကျိုးပြုနိုင်မည်ဖြစ်ကြောင်း ရှင်းလင်းပြောကြားခြင်း၊ မှတ်တမ်းတင်ခြင်းများတို့ကို ဆောင်ရွက်ခဲ့ပါသလား။ | √ | | |
| ၁၇ | ကျေးရွာအုပ်စုအဆင့် အစည်းအဝေးပြုလုပ်ရာတွင် အုပ်စု စီ/ထောက် ကော်မတီဝင်များကို ကျား၊မ ရေးရာလိုအပ်ချက်များ အကြောင်းကိုရှင်းလင်းပြော ကြားခဲ့ပါသလား။ | √ | | |
| ၁၈ | ကျေးရွာအုပ်စုအဆင့် အစည်းအဝေးပြုလုပ်ရာတွင် အုပ်စု စီ/ထောက် ကော်မတီဝင်များအားလုံး တက်ရောက်နိုင်မှု ရှိ/မရှိ စစ်ဆေးခဲ့ပါသလား။ မတက်ရောက်နိုင်ခဲ့ပါက မှတ်ချက်တွင် ရှင်းလင်းပါ။ | √ | | |



၉။ ပင့်ကူအိမ်ကွန်ယက် နှင့် သုံးသပ်ချက်

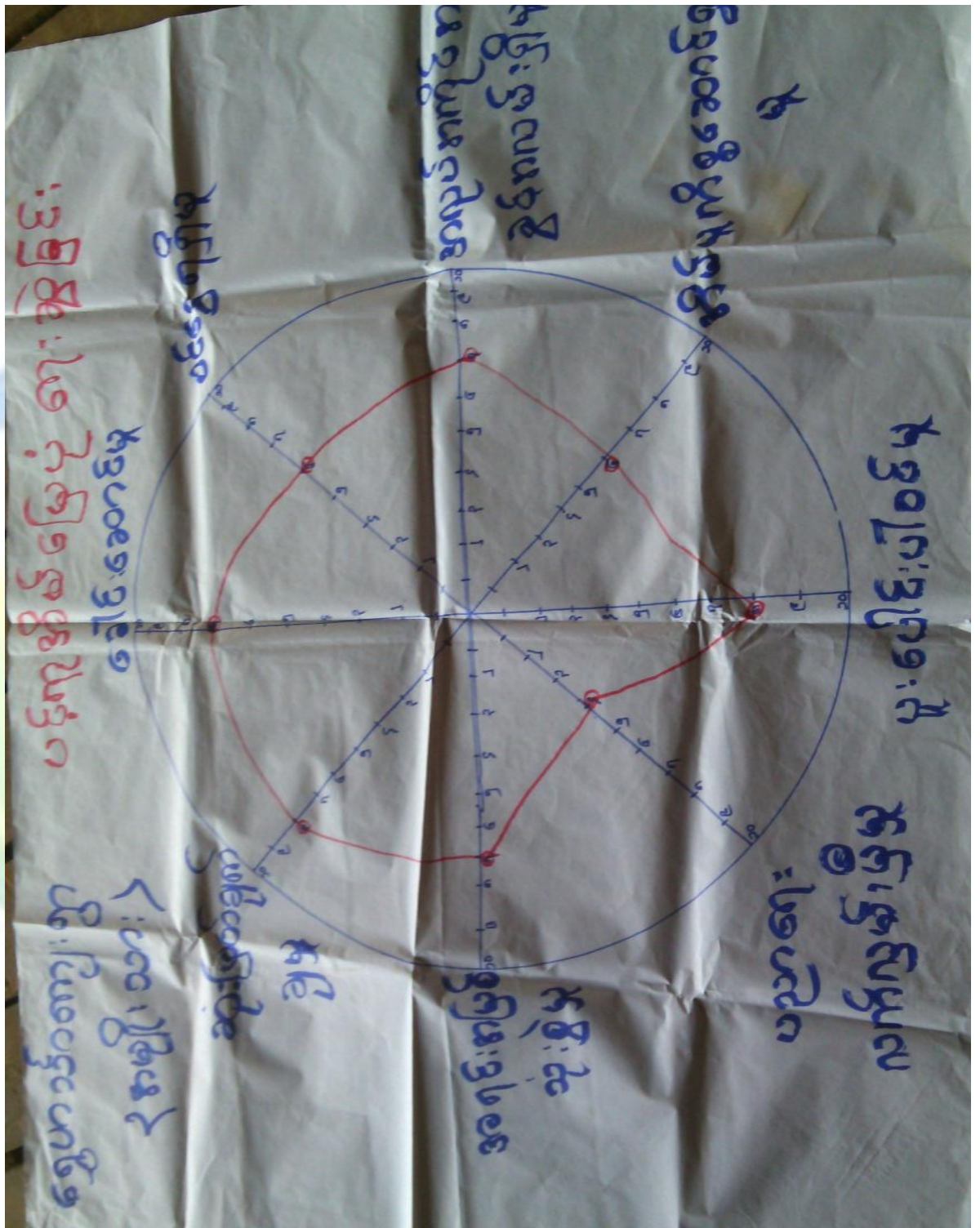



သုံးသပ်ချက်

ရပ်ရေးရွာရေးတွင်ပူးပေါင်းပါဝင်မှု

-ရပ်ရေးရွာရေးတွင်ပူးပေါင်းပါဝင်မှု တွင် အမျိုးသမီးများက အမျိုးသားများထက်ပို၍ ပါဝင်ကြောင်းတွေ့ရှိရပါသည်။ ပူးပေါင်းပါဝင်မှု အဆင့်တိုးရန်လိုအပ်နေပါသေးသည်။

ဝင်ငွေရရှိမှု

- အမျိုးသမီးများ၏ ဝင်ငွေရရှိမှုမှာ အမျိုးသားများအောက် အဆင့်(၂)အောက်သာ ရောက်ရှိနေပြီး အမျိုးသားများသာ ဝင်ငွေပိုရရှိနေသည့် အနေအထားတွေ့ရပါသည်။
- အမျိုးသားများက အပြင်ထွက်စီးပွားရှာနေချိန်တွင် အမျိုးသမီးများက အိမ်မှုကိစ္စ၊ သားသမီးကိစ္စများ ဆောင်ရွက်နေရသောကြောင့်ဖြစ်ပါသည်။
- ထို့ကြောင့်အမျိုးသမီးများ၏ ဝင်ငွေနှင့်အလုပ်အကိုင် အခွင့်အလမ်းရရှိရေး ဆောင်ရွက်ရန်လိုအပ်ပါသည်။

အလုပ်အကိုင်အခွင့်အလမ်း

- အလုပ်အကိုင်အခွင့်အလမ်းရရှိမှုတွင်အမျိုးသားများကအမျိုးသမီးများထက်အနည်းငယ်ပိုမိုနေပြီး စိုက်ပျိုးရေးသီပြီးချိန်အမျိုးသားများကရွေ့ကျင်းများသို့ သွား ရောက်လုပ်ကိုင်နေကြ၍ဖြစ်ပါသည်။

ပညာတတ်မြောက်မှု

ပင်မကျေးရွာအနေဖြင့်ပညာသင်ကြားခွင့်နှင့်ပညာတတ်မြောက်မှုတွင် အမျိုးသမီးများက ပိုအခွင့်အရေးရရှိသည်ကိုတွေ့မြင်ရပါသည်။

- ကျေးရွာတွင် မူလတန်းကျောင်းရှိပြီး အခြေခံ ပညာရေးကို လက်လှမ်းမီသည့် အနေအထား ရှိပါသည်။

အရင်းအမြစ်အပေါ်လက်လှမ်းမီမှု

- အရင်းအမြစ်အပေါ်အမှီပြု၍ အသက်မွေးဝမ်းကြောင်းပြုနိုင်မှုမှာ အမျိုးသားများ အနည်းငယ်သာနေတာတွေ့ရပါသည်။

- အကြောင်းမှာ တောတောင်များအမှီပြု၍ လုပ်ဆောင်သော လုပ်ငန်းများက အမျိုးသမီးထက်အမျိုးသားများက ပို၍ လုပ်ကိုင်နိုင်ခြင်းကြောင့်ဖြစ်ပါသည်။

ဆုံးဖြတ်ချက်ချမှု

- အမျိုးသမီးများအား အလေးထားမှု နည်းပါးခြင်းကြောင့် ဆုံးဖြတ်ချက်ချခြင်းလုပ်ငန်းများတွင် အားနည်းနေမှုများရှိပါသည်။ ထို့ကြောင့် အမျိုးသမီးများအား အလေးထားမှုများ ပိုမိုပြုလုပ်ပေးသင့်ပါသည်။ သို့မှသာတန်းတူအခွင့်အရေးရရှိမည်ဖြစ်ပါသည်။

ရပ်ရေးရာရေးတွင် ခေါင်းဆောင်မှု

ရပ်ရေးရွာရေး ကိစ္စများတွင်အရေးပါမှုနှင့် ဆုံးဖြတ်ချက်ချသည့်နေရာများတွင် အမျိုးသမီးများ၏ အဆင့်နေရာသည် အဆင့် (၃)ဆင့် ကွာဟမှုရှိနေပြီးတန်းတူမှုမရရှိသေးပါ။ ထို့ကြောင့် အမျိုးသမီးများအား နေရာပေးမှုမှာ အစဉ်အလာအရ အမျိုးသားများက နေရာယူထားပြီး အမျိုးသမီးများကလည်း နေရာယူ တတ်ရန် နှင့် စွမ်းဆောင်ရည်ရှိရန် လိုအပ်နေပါသေးသည်။



၁၀။ ပြဿနာ၊ အခွင့်အရေး၊ လက်ရှိအခြေအနေနှင့် ပြောင်းလဲမှုညွှန်းကိန်းနှင့် အနှစ်ချုပ်

ပြဿနာ၊ အခွင့်အရေး၊ လက်ရှိအခြေအနေနှင့် ပြောင်းလဲမှုညွှန်းကိန်းနှင့် အနှစ်ချုပ် ၆ နှစ်က

| စဉ် | ပြဿနာ | အခွင့်အရေး | လက်ရှိအခြေအနေ | ပြောင်းလဲမှုညွှန်းကိန်း |
|-----|--|---------------------|--|---|
| ၀ | ယာဉ်၊ ကား၊ များ အား၊ လာရောက်ခြင်း ပေးပို့ခြင်း၊ ပေးပို့ခြင်း | စာပေ၊ စာပေ၊ ၂၅၂၃ | ယာဉ်၊ ကား၊ များ အား၊ လာရောက်ခြင်း ပေးပို့ခြင်း၊ ပေးပို့ခြင်း | လမ်း၊ များ၊ လမ်း၊ များ၊ ကား၊ များ၊ များ၊ လာရောက်ခြင်း |
| ၁ | ပစ္စည်း၊ စာပေ၊ များ၊ လာရောက်ခြင်း | စာပေ၊ စာပေ၊ ၅၅၅၅ | ပစ္စည်း၊ စာပေ၊ များ၊ လာရောက်ခြင်း | များ၊ လာရောက်ခြင်း |
| ၂ | ပစ္စည်း၊ စာပေ၊ များ၊ လာရောက်ခြင်း | စာပေ၊ စာပေ၊ ၅၅၅၅ | ပစ္စည်း၊ စာပေ၊ များ၊ လာရောက်ခြင်း | များ၊ လာရောက်ခြင်း |
| ၃ | ပစ္စည်း၊ စာပေ၊ များ၊ လာရောက်ခြင်း | စာပေ၊ စာပေ၊ ၅၅၅၅ | ပစ္စည်း၊ စာပေ၊ များ၊ လာရောက်ခြင်း | များ၊ လာရောက်ခြင်း |
| ၄ | ပစ္စည်း၊ စာပေ၊ များ၊ လာရောက်ခြင်း | စာပေ၊ စာပေ၊ ၅၅၅၅ | ပစ္စည်း၊ စာပေ၊ များ၊ လာရောက်ခြင်း | များ၊ လာရောက်ခြင်း |
| ၅ | ပစ္စည်း၊ စာပေ၊ များ၊ လာရောက်ခြင်း | စာပေ၊ စာပေ၊ ၅၅၅၅ | ပစ္စည်း၊ စာပေ၊ များ၊ လာရောက်ခြင်း | များ၊ လာရောက်ခြင်း |



၁၁။ ကျေးရွာအိမ်မက်ပြမြေပုံ နှင့် သုံးသပ်ချက်





သုံးသပ်ချက်

ကျေးရွာတွင်းလမ်းများ ကျောက်ချောလမ်းအဖြစ်သို့ အဆင့်မြင့်လာမည်။ ကျေးရွာချင်းဆက်လမ်းများလည်း ကျောက်ချောလမ်းအဖြစ်သို့ အဆင့်မြင့်လာမည်။

လမ်းပန်းဆက်သွယ်မှုကောင်းမွန်၍ စီးပွားရေး၊ ပညာရေး၊ ကျန်းမာရေး၊ လူမှုရေး ကဏ္ဍများတွင် တိုးတက်ကောင်းမွန်လာမည်။

ကျေးရွာခန်းမဆောင်များတည်ဆောက်ပြီးစီး၍ အစည်းအဝေးပွဲများ သာရေးနာရေးပွဲများကို ကျယ်ဝန်းလွတ်လပ်စွာ ပြုလုပ်နိုင်မည်ဖြစ်ပါသည်။

အထက်တန်းကျောင်းရှိလာပြီး ပညာရေးဖွံ့ဖြိုးတိုးတက်လာမည်။ ကလေးများ ကျောင်းတက်ရလွယ်ကူလာမည်။

ကျေးရွာတွင်စာကြည့်တိုက်ရှိလာ၍ အသိပညာဗဟုသုတများ တိုးတက်လာမည်ဖြစ်သည်။ ကျောင်းတွင် ခြံစည်းရိုးများ တည်ဆောက်ပေးနိုင်၍ စာသင်ကြားရာတွင်လုံခြုံမှုရှိလာမည်။

မူကြိုကျောင်းရှိလာပြီး ကလေးငယ်များအသိညက်ဖွံ့ဖြိုးတိုးတက်လာမည်။ ကလေးများကျောင်းအပ်နံ့ရာတွင် အဆင်ပြေလာပါမည်။ မိဘများလည်း ကလေးထိန်းသက်သာပြီး ဝင်ငွေရှာချိန် များလာပြီး စားဝတ်နေရေး အဆင်ပြေလာပါသည်။

ရေတွင်း၊ ရေကန်များပေါများလာပြီး အမျိုးသမီးများ ဝင်ငွေရှာချိန် ရရှိလာပါသည်။

ယခင်ကထက်ပို၍ ဌာနဆိုင်ရာများနှင့် ချိတ်ဆက်၍ နည်းပညာအကူအညီများ ရရှိရန် ချိတ်ဆက်ဆောင်ရွက်တက်လာမည်။



ကျေးရွာမျှော်မှန်းချက် လေ့ကျင့်ခန်းမှ ရရှိလာသော ရလဒ်

| | |
|---|---|
| <p>ကျေးရွာ၏ မျှော်မှန်းချက်</p> | <p>ကျေးရွာတွင်းလမ်းများကောင်းမွန်၍ စီးပွားရေး၊ ပညာရေး၊ ကျန်းမာရေး၊ လူမှုရေးများ တိုးတက် ကောင်းမွန်လာရမည်။ မူကြိုကျောင်းဖြစ်ပေါ်လာပြီး ကျေးရွာအမျိုးသမီးများဝင်ငွေရှာဖွေ လာနိုင်ကာ မိသားစုဝင်ငွေတိုးလာကြမည်။ စိုက်ပျိုးရေးနည်းပညာများ၊ မွေးမြူရေးနည်းပညာများ၊ အိမ်တွင်းမှု အသက်မွေးဝမ်းကျောင်းနည်းပညာများ၊ စက်ပြင်မှုအတတ်ပညာများ တက်မြောက်လာမှုကြောင့်ဝင် ငွေအခွင့်အလမ်းရရှိကာ စီးပွားရေးများတိုးတက်၍ လူနေမှုအဆင့်အတန်းများ မြင့်မားလာရမည်။</p> |
| <p>အနာဂတ်တွင် ကျေးရွာပိုမိုဖွံ့ဖြိုး တိုးတက်ရန် ကျေးရွာသားများ ၏ မျှော်မှန်းထားရှိမှု</p> | <p>လူထုဗဟိုပြုစီမံကိန်း၏လူထုသို့တိုက်ရိုက်ထောက်ပံ့ငွေကို အသုံးချ၍ ကျေးရွာတွင်းလမ်းများ ကောင်းမွန်လာအောင်ကျေးရွာတွင်းကျောက်ချောလမ်းအဆင့်ဖြစ်ချင်ပါသည်။ကျေးရွာရှိ လူငယ်လူရွယ်များလမ်းမှားသို့ မရောက်စေရေးအတွက် ကျေးရွာစာကြည့်တိုက်တစ်ခု တည်ရှိချင်ပါသည်။ ကျေးရွာတွင်းလမ်းများကောင်းမွန်ပြီး ကျေးရွာတွင်းသန့်ရှင်းလာကာ ကျေးရွာဖွံ့ဖြိုးလာမည်။ စီမံကိန်းမှ အကောင်အထည်မဖော်နိုင်သော လုပ်ငန်းများကို သက်ဆိုင်ရာဌာနဆိုင်ရာများ နှင့် ချိတ်ဆက်လုပ်ကိုင်မှုများပြုလုပ်မည်။စက်ရေတွင်းတူးဖော်ပြီးလျှင်စစ်ဖြင့်ရေတင်ကာ တစ်ရွာလုံးသို့သန့်ရှင်း သောသောက်သုံးရေ ရရှိစေရန် ရေပိုက်လိုင်းဖြင့်ဖျန်းပေးမည်။ မြို့နယ်အတွင်းသို့ အစိုးရမဟုတ်သော အဖွဲ့အစည်းများ ဝင်ရောက်မှုများရှိပါက ကျေးရွာလိုအပ်ချက်များကိုတင်ပြ၍ စီမံကိန်းလုပ်ငန်းများအကောင်အထည်ဖော်ဆောင်ရွက်မည်။ကျေး ရွာအတွင်းရှိမသန်စွမ်းသူများအတွက်ထောက်ပံ့ပေးနိုင်သော အဖွဲ့အစည်းများနှင့်ချိတ် ဆက်ဆောင်ရွက်ပေးနိုင်မည်။</p> |



၇။ ကော်မတီဝင်များရွေးချယ်ခြင်းနှင့်ကျေးရွာဖွံ့ဖြိုးရေးအစီအစဉ်ဆောင်ရွက်မှုမှတ်တမ်းခါတ်ပုံများ



အမျိုးသားအုပ်စုမှတ်တမ်းခါတ်ပုံ



အမျိုးသမီးအုပ်စု မှတ်တမ်းခါတ်ပုံ



လူငယ်အုပ်စု မှတ်တမ်းခါတ်ပုံ



ထိခိုက်လွယ်သောအုပ်စု မှတ်တမ်းခါတ်ပုံ



စေတနာ့ဝန်ထမ်းရွေးချယ်မှု မှတ်တမ်းဓါတ်ပုံ



ကော်မတီဝင်များရွေးချယ်မှု မှတ်တမ်းဓါတ်ပုံ



ဖွံ့ဖြိုးရေးအစီအစဉ် ရေးဆွဲခြင်းမှတ်တမ်းဓာတ်ပုံ



ဖွံ့ဖြိုးရေးအစီအစဉ် ရေးဆွဲခြင်းမှတ်တမ်းဓာတ်ပုံ



ပထမနှစ် စီမံကိန်းလုပ်ငန်းခွဲဆောင်ရွက်နေစဉ် မှတ်တမ်းဓာတ်ပုံ



ပထမနှစ်စီမံကိန်း လုပ်ငန်းခွဲဆောင်ရွက်နေစဉ် မှတ်တမ်းဓာတ်ပုံ



၈။ ကော်မတီဝင်များစာရင်း

| စဉ် | အမည် | ကျား-မ | ရာထူး |
|-----|------------------|--------|---|
| ၁ | ဦးချစ်လှိုင် | ကျား | ကျေးရွာစီမံကိန်းအထောက်အကူပြုကော်မတီ၊ ဥက္ကဋ္ဌ |
| ၂ | ဒေါ်လှစန္ဒာဝင်း | မ | ကျေးရွာစီမံကိန်းအထောက်အကူပြုကော်မတီ၊ ဥက္ကဋ္ဌ |
| ၃ | ဦးဇော်မျိုးအောင် | ကျား | ဝယ်ယူရေးဆပ်ကော်မတီ၊ ဥက္ကဋ္ဌ |
| ၄ | ဒေါ်မြဌေး | မ | ဝယ်ယူရေးဆပ်ကော်မတီ၊ မှတ်တမ်းထိမ်း |
| ၅ | ဒေါ်ဝင်းမာချို | မ | ဝယ်ယူရေးဆပ်ကော်မတီ၊ အဖွဲ့ဝင် |
| ၆ | ဦးမောင်ဇော် | မ | စောင့်ကြည့်ကြီးကြပ်ရေးဆပ်ကော်မတီ၊ ဥက္ကဋ္ဌ |
| ၇ | ဒေါ်လင်းခိုင် | ကျား | စောင့်ကြည့်ကြီးကြပ်ရေးဆပ်ကော်မတီ၊ အဖွဲ့ဝင် |
| ၈ | ဒေါ်လှလေးခိုင် | မ | စောင့်ကြည့်ကြီးကြပ်ရေးဆပ်ကော်မတီ၊ အဖွဲ့ဝင် |
| ၉ | ဦးသန်းထွန်းအောင် | ကျား | လုပ်ငန်းလည်ပတ်ရေး နှင့် ပြုပြင်ထိန်းသိမ်းရေး ဆက်ကော်မတီ၊ ဥက္ကဋ္ဌ |
| ၁၀ | ဒေါ်နီလာဝင်း | ကျား | လုပ်ငန်းလည်ပတ်ရေး နှင့် ပြုပြင်ထိန်းသိမ်းရေး ဆက်ကော်မတီ၊ အဖွဲ့ဝင် |
| ၁၁ | ဦးကံထွန်း | မ | လုပ်ငန်းလည်ပတ်ရေး နှင့် ပြုပြင်ထိန်းသိမ်းရေး ဆက်ကော်မတီ၊ အဖွဲ့ဝင် |
| ၁၂ | ဦးဟန်ဝင်း | ကျား | အကြံပြုချက်ဖြေရင်းရေး |
| ၁၃ | ဒေါ်ဖြူမာဝင်း | မ | အကြံပြုချက်ဖြေရင်းရေး |
| ၁၄ | ဦးဝင်းကို | ကျား | စေတနာ့ဝန်ထမ်း |
| ၁၅ | ဒေါ်မြင့်ချော | မ | စေတနာ့ဝန်ထမ်း |
| ၁၆ | ဦးစံဝင်းအောင် | ကျား | ကျေးရွာငွေစာရင်းကိုင် |

စုစုပေါင်း။ (၁၆) ယောက် ကျား-၈ ယောက် +မ-၈ ယောက်

ကျေးရွာအုပ်စုစီမံကိန်းအထောက်အကူပြုကော်မတီ

ဦးချစ်လှိုင် အုပ်စု စီ/ထောက်ကော်မတီ ။အဖွဲ့ဝင်

ဒေါ်လှစန္ဒာဝင်း အုပ်စု စီ/ထောက်ကော်မတီ ။ ဥက္ကဋ္ဌ

မှတ်တမ်းတင်သူ

အမည်။ ဒေါ်နန်းမြတ်မွန်

ရာထူး။ လူထုစည်းရုံးရေးမှူး

ရက်စွဲ။/...../.....



၉။ ပုံစံ ၈-၁။ ကျေးရွာအချက်အလက်

ပုံစံ - ၈-၁ - ကျေးရွာ အချက်အလက် (FORM PC 1)

| | | | |
|---|---|---------------|---------|
| လမ်းညွှန်ချက်/ ကျေးရွာတစ်ရွာသို့ ပထမဆုံး ဖိတ်ဆက်ခေါ်သွားရောက်သောအခါ ကျေးရွာခေါင်းဆောင်များအား ကျေးရွာအချက်အလက်များကို မေတ္တာရပ်ခံ၍ တောင်းခံရမည်။ | လူထုစည်းရုံးရေးမှူးသည် ဤအချက်အလက်များကို လူထုစည်းရုံးရေးမှူးသည် | | |
| စီမံကိန်းဖိတ်ဆက်အစည်းဝေးမတိုင်မီ တောင်းခံရမည်။ စီမံကိန်းဖိတ်ဆက်အစည်းဝေးတွင် ဤအချက်အလက်များအား စစ်ဆေးပြီး မှန်ကန်အောင်ပြုလုပ်ရမည်။ ပြီးနောက်တွင် လူထုစည်းရုံးရေးမှူးမှ | သတင်းအချက်အလက်ထဲသို့ Tablets မှတစ်ဆင့် ပြည့်သွင်းရမည်။ | | |
| ရာအိမ်မှူးအမည် | ဦးကျော်လှိုင် | | |
| ရန် | | | |
| စည်းရုံးရေးမှူးအမည် | | | |
| ပြည်နယ်/ တိုင်းဒေသကြီး | ပြည်နယ် | ကျေးရွာအုပ်စု | ကျေးရွာ |
| စစ်ကိုင်း | ပင်မကလေး | ပင်းမူ | မောင်ကံ |

(က) လူဦးရေ

| တိုင်းရင်းသား | အိမ်ထောင်စုပေါင်း |
|-------------------------------------|-------------------|
| ၁။ မိမိ | ၁၅၀ |
| ၂။ ကချင် ၅၆၊ ရခိုင် ၃၆ | |
| ၃။ ကရင် ၃၂၊ ချင်း ၃၁ | |
| ၄။ အခြားတိုင်းရင်းသား လူမျိုးစုများ | ၁၆ |

| ကိုးကွယ်သည့်ဘာသာ | အိမ်ထောင်စုပေါင်း |
|---------------------|-------------------|
| ၁။ ဗုဒ္ဓ | ၁၆၆ |
| ၂။ | |
| ၃။ ချင်း - ခရစ်ယာန် | |
| ၄။ | |

| လူဦးရေ | ကျား (အရေအတွက်) | မ (အရေအတွက်) |
|------------------|-----------------|--------------|
| အိမ်ထောင်စုဦးစီး | ၄၈၄ | ၅၄၂ |
| | ၁၂၇ | ၃၉ |

(ခ) ကျေးရွာရှိ အခြေခံ အဆောက်အအုံ (Facilities)

| ပညာရေး | ခြံစံပါ | ကျန်းမာရေး | ခြံစံပါ | ဘာသာရေး | ခြံစံပါ |
|-----------------|-------------------------------------|------------------|-------------------------------------|----------------------|-------------------------------------|
| အထက်တန်းကျောင်း | <input type="checkbox"/> | ဆေးရုံ | <input type="checkbox"/> | ဘုရား/ဇေတီ | <input checked="" type="checkbox"/> |
| အလယ်တန်းကျောင်း | <input checked="" type="checkbox"/> | ကျန်းမာရေးဌာန | <input type="checkbox"/> | ဘုန်းကြီးကျောင်း | <input checked="" type="checkbox"/> |
| မူလတန်းကျောင်း | <input type="checkbox"/> | ကျန်းမာရေးဌာနခွဲ | <input checked="" type="checkbox"/> | ဟိန္ဒူဘုရားကျောင်း | <input type="checkbox"/> |
| မူကြိုကျောင်း | <input type="checkbox"/> | ဆေးပေးခန်း | <input checked="" type="checkbox"/> | ခရစ်ယာန်ဘုရားကျောင်း | <input type="checkbox"/> |
| အခြား | <input type="checkbox"/> | အခြား | <input type="checkbox"/> | ဇလီ | <input type="checkbox"/> |
| | | | | အခြား | <input type="checkbox"/> |
| မှတ်ချက် | | မှတ်ချက် | | မှတ်ချက် | |

(ဂ) ကျွမ်းကျင်သူများမှတ်တမ်း ၊ ကျေးရွာတွင်နေထိုင်သော သို့မဟုတ် တခြားရွာမှလာရောက်သောကျွမ်းကျင်သူများ

| ပညာရေး | နေထိုင် | လည်ပတ် | ကျန်းမာရေး | နေထိုင် | လည်ပတ် | တည်ဆောက်ရေး | နေထိုင် | လည်ပတ် |
|--------------------|--------------------------|-------------------------------------|------------------------------|-------------------------------------|--------------------------|-----------------|-------------------------------------|-------------------------------------|
| မူလတန်းပြဆရာ/ဆရာမ | <input type="checkbox"/> | <input checked="" type="checkbox"/> | ဆရာစန် | <input type="checkbox"/> | <input type="checkbox"/> | လက်သမား | <input checked="" type="checkbox"/> | <input checked="" type="checkbox"/> |
| အလယ်တန်းပြဆရာ/ဆရာမ | <input type="checkbox"/> | <input checked="" type="checkbox"/> | လ/ထကျန်းမာရေးမှူး | <input type="checkbox"/> | <input type="checkbox"/> | ပန်းရန် | <input checked="" type="checkbox"/> | <input checked="" type="checkbox"/> |
| အထက်တန်းပြဆရာ/ဆရာမ | <input type="checkbox"/> | <input type="checkbox"/> | အမျိုးသမီးကျန်းမာရေးဆရာမ | <input type="checkbox"/> | <input type="checkbox"/> | လျှပ်စစ်ဆိုင်ရာ | <input checked="" type="checkbox"/> | <input type="checkbox"/> |
| မူကြိုဆရာ/ဆရာမ | <input type="checkbox"/> | <input type="checkbox"/> | အရံသားစွား | <input checked="" type="checkbox"/> | <input type="checkbox"/> | ရေပိုက်သွယ်သူ | <input type="checkbox"/> | <input type="checkbox"/> |
| အခြား | <input type="checkbox"/> | <input type="checkbox"/> | ပြည်သူ့ကျန်းမာရေးလုပ်သား ၁/၂ | <input type="checkbox"/> | <input type="checkbox"/> | တက်ပြင်ဆရာ | <input checked="" type="checkbox"/> | <input type="checkbox"/> |
| မှတ်ချက် | | | မှတ်ချက် | | | မှတ်ချက် | | |



(ဃ) ကျေးရွာသို့ ရောက်ရှိနိုင်သည့်လမ်းအခြေအနေ / ကျေးရွာတစ်ရွာသည် ၎င်း၏ကျေးရွာအုပ်စုနှင့် ဆက်သွယ်ထားသော လမ်းအခြေအနေ (အောက်ပါတို့ကိုပိုင်းပါ)
 ကျောက်ကြမ်းလမ်း ကတ္တရာလမ်း ကွန်ကရစ်လမ်း မော်တော်ဆိုင်ကယ်လမ်း
 ကျောက်ခင်းလမ်း မြေသားလမ်း လူသွားလမ်း အခြား _____

(င) ကျေးရွာဖွံ့ဖြိုးရေး စီမံကိန်း (Village Development Plan) (အမှန်ဖြစ်ပါ)
 (၁) လူထုပတ်ပြုစီမံကိန်း မတိုင်မီက ကျေးရွာစီမံကိန်း ရှိသလား _____ ရှိ/ မရှိ/ မသိ
 (၂) ရှိလျှင် မည်သည့်နှစ်က ရေးဆွဲခဲ့သလဲ _____ နှစ်/ မသိပါ
 (၃) ဖြန့်နယ်အတည်ပြုချက် ရရှိထားသလား _____ ရှိ/ မရှိ/ မသိ

(စ) ခရီးအကွာအဝေး (Distance)
 (၁) ရွာ (အလယ်) မှ ကျေးရွာအုပ်စု (အလယ်) အကွာအဝေး _____ မိုင်/စာလုံး _____ /မသိပါ
 (၂) ဤရွာနှင့် ကျေးရွာအုပ်စုရွာ (အလယ်) သွားချိန် _____ မိနစ်
 ခြောက်သွေ့ရာသီ - ထော်လာရီး/ ဆိုင်ကယ်/ ခြေလျင်/ မြည်း/ လှေ/ အခြား _____ (: ၁၅) နာရီ မိနစ်
 မိုးရာသီ - ထော်လာရီး/ ဆိုင်ကယ်/ ခြေလျင်/ မြည်း/ လှေ/ အခြား _____ (: ၃၀) နာရီ မိနစ်

(ဆ) သဘာဝဘေး ဤကျေးရွာတွင် ကြော်ငြာခြင်းကဲ့သို့သော သဘာဝဘေး ကျရောက်ခဲ့မှု
 မရှိ ဖြစ် (ဖော်ပြရန်) _____ ကျ ဖြစ်ခြင်း

(ဇ) ကျေးရွာတွင် ဖွဲ့စည်းထားသော အဖွဲ့အစည်းများ
 လူထုပတ်ပြုစီမံကိန်းမတိုင်မီ ဤကျေးရွာတွင် ကျေးရွာဖွံ့ဖြိုးရေးအတွက် အစိုးရ(သို့)ရွာသားများကိုယ်တိုင်(သို့) စီမံကိန်းတစ်ခုခုမှ
 ဖွဲ့စည်းထားသည့် အဖွဲ့အစည်းများရှိပါသလား။
 မ.ဂ.ပ.က.က. န.ဖွဲ့ မိ. ၁၁၀၀၀ နာမဲ့
 မ.ဂ.ပ.က.က. န.ဖွဲ့ နာမဲ့: သား ၁၁၀ မိ. ၅၀၀
 မ.ဂ.ပ.က.က. န.ဖွဲ့ မိ. ၈၀၀ ရှေး: ကက်မတီ

ရာအိမ်များ အမည် ဦးကျော်ကျော်

လက်မှတ်

ရက်စွဲ ၁၄.၁.၂၀၁၆

စည်းရုံးရေးမှူး အမည် ဒေါ်အင်းမြတ်စွန်

လက်မှတ်

ရက်စွဲ ၁၄.၁.၂၀၁၆



၁၀။ ပုံစံ ၈-၂။ စီမံကိန်းစက်ဝန်းအချိန်ဇယား

ပုံစံ ၈-၂ - စီမံကိန်းစက်ဝန်းအချိန်ဇယား (PC 2)

လမ်းညွှန်ချက်သက်ဆိုင်ရာလုပ်ငန်းစဉ်များ/လက်ထောက်နည်းပညာနည်းပညာများမှ စီမံကိန်းစက်ဝန်းအဆင့်တစ်ဆင့် ပြီးစီးတိုင်းကျေးရွာနှင့် ကျေးရွာအုပ်စု အတွက်ကျွမ်းကျင်သူများပါဝင်ပါသည်။

စည်းရုံးရေးမှူး/ဝန်ထမ်း အမည် **စ.အို.နန်းကြယ်စွန်း** စက်ဝန်းအားအမှတ်ခြိမ်းဝါ စက်ဝန်း(၁) စက်ဝန်း(၂) စက်ဝန်း(၃) စက်ဝန်း(၄)

နေ့စွဲ **၂၀၂၄.၀၅.၂၀** ကျေးရွာအုပ်စု **ပင်လည်ဘူး** ကျေးရွာ **ရွာငါးကန်**

| စီမံကိန်းအောင်မြင်ရန်အဆင့်များ | နေ့စွဲ | | အစည်းအဝေးအတွက်စက်ဝန်းအချိန်ဇယား | | | | လုပ်ငန်းစဉ်အဆင့်အရ အချိန်အကွာ |
|--|-------------|-----------------|---------------------------------|------------|------------|------------|-------------------------------|
| | စတင်သည့်နေ့ | ပြီးဆုံးသည့်နေ့ | အချိန်အကွာ | အချိန်အကွာ | အချိန်အကွာ | အချိန်အကွာ | |
| ၁. ကျေးရွာစီမံကိန်း စီမံကိန်းအစည်းအဝေး | ၁၃.၀၅.၂၀၂၄ | ၁၃.၀၅.၂၀၂၄ | ၅၁ | ၇၇ | ၁၂၈ | ၂၃၅ | ၂၃ |
| ၂. ကျေးရွာဖွံ့ဖြိုးရေး စီမံချက်ရေးဆွဲခြင်း အစည်းအဝေး | ၁၄.၀၅.၂၀၂၄ | ၁၄.၀၅.၂၀၂၄ | ၂၃ | ၂၀ | ၄၃ | ၅၅ | ၂၇ |
| ၃. ကျေးရွာအုပ်စု လုပ်ငန်း ဆုံးဖြတ်ချက်ချသည့်အစည်းအဝေး | | | | | | | |
| ၄. ပြို့နယ်အဆင့်စီမံကိန်းရေးဆွဲရေးနှင့် အကောင်အထည်ဖော်ရေးကော်မတီ၏ စီမံကိန်း သုံးသပ်မှုအစည်းအဝေး | | | | | | | |
| ၅. ပြို့နယ် စီမံကိန်းရေးဆွဲရေးနှင့် အကောင်အထည်ဖော်ရေးကော်မတီ၏ဆုံးဖြတ်ချက်ကို ရွာသို့ အသိပေးအကြောင်းကြားသည့်အစည်းအဝေး | | | | | | | |
| ၆. စီမံကိန်းလုပ်ငန်းစဉ်စီမံချက်ရေးဆွဲခြင်း အစည်းအဝေး | | | | | | | |
| ၆.၀၁ စီမံကိန်းလုပ်ငန်း အကောင်အထည်ဖော်ရေးအစီအစဉ် ရေးဆွဲခြင်း | မလို | မလို | မလို | မလို | မလို | မလို | မလို |
| ၆.၂။ ဝယ်ယူရေးအစီအစဉ် ရေးဆွဲခြင်း | | | | | | | |



| စီမံကိန်းဆောင်ရွက်မှုအဆင့်များ | နေ့စွဲ | | အစည်းအဝေးတွင်တက်ရောက်သူအရေအတွက် | | | |
|---|----------------|----------------|---------------------------------|--------------------|---------------------|--|
| | တော်ဝင်သည့်နေ့ | ပြန်ဆိုသည့်နေ့ | အချိုးသားအရေအတွက် | အချိုးသမီးအရေအတွက် | အိမ်ထောင်စုအရေအတွက် | လူမျိုးစု တက်ရောက်သူ ရေအတွက် လူမျိုးစုအမည် |
| ၆.၃၊ ဘဏ္ဍာရေးကုန်ကျမှု လျာထားအပ်အပ်စဉ် ရေးဆွဲခြင်း | | | | | | |
| ၆.၄၊ မြစ်/တိုင်းအစီအစဉ် ရေးဆွဲခြင်း | | | | | | |
| ၇. စီမံကိန်းလုပ်ငန်းစွဲ တိုးတက်မှု တော်ဝင်ကြည့် လစဉ်အစည်းအဝေး | မလို | မလို | မလို | မလို | မလို | မလို |
| ၇.၁၊ အစည်းအဝေး ပထမအကြိမ် | | | | | | |
| ၇.၂၊ အစည်းအဝေး ဒုတိယအကြိမ် | | | | | | |
| ၇.၃၊ အစည်းအဝေး တတိယအကြိမ် | | | | | | |
| ၈. စီမံကိန်းလုပ်ငန်းစွဲ အပြီးသတ်စစ်ဆေးခြင်း အစည်းအဝေး | | | | | | |
| ၉. လူထုဝင်ဆေးပွဲအစည်းအဝေး | | | | | | |



၁၁။ ပုံစံ ၈-၃။ ကျေးရွာဖွံ့ဖြိုးရေး ဦးစားပေးအစီအစဉ်

ပုံစံ ၈-၃ ကျေးရွာဖွံ့ဖြိုးရေး ဦးစားပေးအစီအစဉ် (Form PC 3)

လမ်းညွှန်ရွက်/ အဆင့် (၃) ကျေးရွာဖွံ့ဖြိုးရေးအစည်းအဝေး ပြီးဆုံးသောအခါ ကျေးရွာပီပီမင်္ဂန်း အထောက်အကူပြုကော်မတီသည် လူထုစည်းရုံးရေးမှူးအကူအညီဖြင့် ဤပုံစံကိုပြည့်စုံအောင် ဖြည့်သွင်းရမည်။ အားလုံးသော အခက်အခဲအတားအဆီးများ၊ ဖွံ့ဖြိုးမှုဦးစားပေးအစီအစဉ်များ၊ လူထုဝတ်ပြုပီပီမင်္ဂန်း၏ ရန်ပုံငွေအရင်းအမြစ်နှင့် မသက်ဆိုင်သည့် လုပ်ငန်းများအားလုံးကိုဖော်ပြရမည်။

လူထုစည်းရုံးရေးမှူး/ဝန်ထမ်း အမည် ဒေါ် ဦးမြတ်နင်း

နေ့စွဲ ၁၄.၁.၂၀၁၆ စက်ဝန်းအား အမှတ်ခြစ်ပါ (✓) စက်ဝန်း(၁) စက်ဝန်း (၂) စက်ဝန်း (၃) စက်ဝန်း (၄)

| | | | |
|------------------------------------|------------------------------|---------------------------------|---------------------------|
| ပြည်နယ်/တိုင်း <u>စစ်ကိုင်း</u> | မြို့နယ် <u>ပင်လည်ဘူး</u> | ကျေးရွာအုပ်စု <u>ပင်းဖူး</u> | ကျေးရွာ <u>ကျေးရွာ</u> |
|------------------------------------|------------------------------|---------------------------------|---------------------------|

က. အခက်အခဲအတားအဆီးများအားဆွေးနွေးခြင်း - ယခုလက်ရှိအခြေအနေတွင်ဤကျေးရွာဖွံ့ဖြိုးတိုးတက်ရေးအတွက် အဓိကအခက်အခဲအတားအဆီးများသည် မည်သည်များဖြစ်ပါသနည်း(အမျိုးသား/သမီး အနည်းဆုံးအခက်အခဲ ၅ ခုဖော်ပြပါ)

| အမျိုးသား အဖွဲ့မှတင်ပြသောအခက်အခဲအတားအဆီးများ | အမျိုးသမီး အဖွဲ့မှတင်ပြသောအခက်အခဲအတားအဆီးများ |
|--|---|
| ၁။ ရွာတွင်းလမ်း (၂ ကျောက်ခင်း) > | ၁။ မူကြိုကျောင်း |
| ၂။ စက်ရေတွင်း | ၂။ စာကြည့်တိုက် |
| ၃။ စာကြည့်တိုက် | ၃။ စက်ရေတွင်း |
| ၄။ မီးလင်း ရှေးအည် | ၄။ လက်တူး ရေတွင်း |
| ၅။ ချောင်းကျတံတား | ၅။ မီးလင်း ရှေးအည် |
| ရွာတွင်းတံတား (၅) ခု | ရွာတွင်းလမ်း ၂ တံတား |
| ရွာချွင်းဆက်လမ်း | ချောင်းကျတံတား |
| | ရွာချွင်းဆက်လမ်း |
| ရွာလယ်ခင်းမအောင် | ရွာလယ်ခင်းမအောင် |

ခ. မျှော်မှန်းခြင်း- ဤကျေးရွာဖွံ့ဖြိုးတိုးတက်ရေးအတွက်နောင်လာမည့် (၅) နှစ်အားရည်ရွယ်၍ ဆောင်ရွက်ရန်အတွက် မည်သည်အရာများသည်အဓိကမျှော်မှန်းချက်ဖြစ်သနည်း။

| အမျိုးသားအဖွဲ့မှတင်ပြသောမျှော်မှန်းချက်များ | အမျိုးသမီးအဖွဲ့မှတင်ပြသောမျှော်မှန်းချက်များ |
|--|---|
| ၁။ - ရွာချွင်းဆက်လမ်းများ ကောင်းရမည် | ၁။ - လက်တူး ရေတွင်း များ ပေါများရမည်။ |
| ၂။ - စာကြည့်တိုက် ရှိရမည်။ | ၂။ - မူကြိုကျောင်း ရှိရမည်။ |
| ၃။ - ရွာတွင်းလမ်း ၂ တံတား များ ကောင်း မှန် ရမည်။ | ၃။ - စာကြည့်တိုက် ရှိရမည်။ |
| ၄။ ရမည်။ | ၄။ - လျှပ်စစ်မီးလင်း ရမည်။ |
| ၅။ - လျှပ်စစ်မီး (၂၄) နာရီလင်း ရမည်။ | ၅။ - ချောင်းကျတံတား ရှိရမည်။ |
| - စက်ရေတွင်း ရှိရမည် | - ရွာချွင်းဆက်လမ်း ၂ တံတား များ ကောင်းမှန်ရမည်။ |
| - ချောင်းကျတံတား ရှိရမည်။ | |



၈. ဤကျေးရွာ၏ လာမည့် (၃) နှစ်အတွက် ဦးစားပေး ဖွံ့ဖြိုးတိုးတက်မှု လုပ်ငန်း အစီအစဉ်များအားဖော်ပြပါ။
 (လူထုဝဟိုပြုစီမံကိန်း ရန်ပုံငွေအတွက် အဆိုပြုသော အစီအစဉ်များကိုဦးစားပေး အဆင့်အလိုက်ဖော်ပြပြီး ကျန် လူထုဝဟိုပြု စီမံကိန်း ရန်ပုံငွေအရင်းအမြစ်နှင့် ဖတ်သက်သည့်အစီအစဉ်များလည်းဖော်ပြရန်ဖြစ်သည်)

| ကျေးရွာအတွက်ဦးစားပေးဖွံ့ဖြိုးတိုးတက်မှု လုပ်ငန်းစဉ်များ | အဆိုပြုသူ (အမျိုးသားများ/ အမျိုးသမီးများ/ အမျိုးသား+အမျိုးသမီး) | လူထုဝဟိုပြုစီမံကိန်းအတွက် အဆိုပြုသည် (ဦးစားပေးအဆင့် အလိုက်ဖော်ပြပါ) | ခန့်မှန်း ကုန်ကျ ဝရိတ် | အကျိုးခံစား ခွင့်ရှိသူခန့်မှန်းခြေ အရေအတွက် |
|---|---|---|------------------------|---|
| ၀ ရွာတွင်းတံတား (၅၁၃) | က | ၁ | ၁၀,၀၀၀,၀၀၀ | ၁၀၂၆ |
| ၂ ရွာတွင်းလမ်း (ကျောက်) | က # ဝ | ၂ | ၂၀,၀၀၀,၀၀၀ | ၁၀၂၆ |
| ၃ စာကြည့်တိုက် | က # ဝ | ၃ | ၁၀,၀၀၀,၀၀၀ | ၁၀၂၆ |
| ၄ ရွာလယ်ခင်းမဆောင် | က / ဝ | ၄ | ၈,၀၀၀,၀၀၀ | ၁၀၂၆ |
| ၅ စကားပြောစိမ်းလင်းစာအုပ် | က / ဝ | ၅ | ၅,၀၀၀,၀၀၀ | ၁၀၂၆ |
| ၆ | | | | |

ဥက္ကဋ္ဌ၊ ကျေးရွာစီမံကိန်းအထောက်အကူပြုကော်မတီမှအတည်ပြုသည်။

အမည် ဦးချစ်ကျော် လက်မှတ်  ဝေ.ရ. ၁၄-၁-၂၀၁၆



ပုံစံ ၈-၃ ကျေးရွာဖွံ့ဖြိုးရေး ဦးစားပေးအစီအစဉ် (Form PC 3)

လယ်ဥယျာဉ်ရွက်/ အဆင့် (၃) ကျေးရွာမှိုက်မှိုက်အစည်းအဝေး ပြီးဆုံးသောအခါ ကျေးရွာစီမံကိန်း အထောက်အကူပြုကော်မတီသည် လူထုစည်းရုံးရေးမှူးအကူအညီဖြင့် ဤပုံစံကိုပြည့်စုံအောင် ဖြည့်သွင်းရမည်။ အားလုံးသော အခက်အခဲအတားအဆီးများ၊ ဖွံ့ဖြိုးမှုဦးစားပေးအစီအစဉ်များ၊ လူထုတော်ပြုစီမံကိန်း၏ ရန်ပုံငွေအရင်းအမြစ်နှင့် မသက်ဆိုင်သည့် လုပ်ငန်းများအားလုံးကိုဖော်ပြရမည်။

လူထုစည်းရုံးရေးမှူး/ဝန်ထမ်း အမည် ဒေါ်နန်းမြတ်စွာ

နေ့စွဲ 18.1.2016 စက်ဝန်းအား အမှတ်ခြစ်ပါ (✓) စက်ဝန်း(၁) စက်ဝန်း (၂) စက်ဝန်း (၃) စက်ဝန်း (၄)

ပြည်နယ်/တိုင်း ခဲမကုန်း ဖြန့်ဖြူးပေးသည့်အုပ်စု ပင်းမူ ကျေးရွာ ရှောင်ကံ

က. အခက်အခဲအတားအဆီးများအားဆွေးနွေးခြင်း - ယခုလက်ရှိအခြေအနေတွင်ဤကျေးရွာဖွံ့ဖြိုးတိုးတက်ရေးအတွက် အဓိကအခက်အခဲအတားအဆီးများသည် မည်သည်များဖြစ်ပါသနည်း(အမျိုးသား/သမီး အနည်းဆုံးအခက်အခဲ ၅ ခုဖော်ပြပါ)

| အမျိုးသား အဖွဲ့မှတင်ပြသောအခက်အခဲအတားအဆီးများ | အမျိုးသမီး အဖွဲ့မှတင်ပြသောအခက်အခဲအတားအဆီးများ |
|---|---|
| ၁ - ကြက်၊ ဝက်၊ ငါး မွေးမြူရန် နည်းပညာ | ၁ - မရဲဘိုး၊ ပင်းဘိုး၊ ဂိမ္မော်ဘိုး ချက် |
| ၂ - စာနည်း | ၂ - ပျိုးမှု နည်းစနစ်များ မရှိခြင်း |
| ၃ - အရင်းစနစ် ငွေကြေး စာရင်းစာရင်း | ၃ - စားသောက်ကုန်ပစ္စည်း ထုတ်လုပ်မှု |
| ၄ - ခိုက်ပျိုးမှု နည်းပညာ စာနည်း | ၄ - မရှိခြင်း၊ ကုန်ကြမ်းများ စာရင်းစာရင်း |
| ၅ - စမ်းထွက်နှုန်းကောင်းရန် မျိုးကောင်း မျိုးသန့်စေပြီး မရှိခြင်း | ၅ - ဘေးလည်း ရောင်းချရာတွင် ရေ့ကောင်း မရရှိခြင်း |
| - အသက်မွေးဝမ်းကျောင်း ပညာများ ဖြစ်စေရေးစာရင်းစာရင်း၊ မရှိခြင်း၊ စာနည်းခြင်း | - ဥစားကြက် မွေးမြူရေး မရှိခြင်း |
| | - နည်းစနစ်များ မသိခြင်း |

ခ. မှိုက်မှိုက်ခြင်း- ဤကျေးရွာဖွံ့ဖြိုးတိုးတက်ရေးအတွက်နောင်လာမည့် (၅) နှစ်အားရည်ရွယ်၍ ဆောင်ရွက်ရန်အတွက် မည်သည့်အရာများသည်အဓိကမှိုက်မှိုက်ဖြစ်သနည်း။

| အမျိုးသားအဖွဲ့မှတင်ပြသောမှိုက်မှိုက်များ | အမျိုးသမီးအဖွဲ့မှတင်ပြသောမှိုက်မှိုက်များ |
|---|---|
| ၁ - ခိုက်ပျိုးရေး နည်းစနစ်များ မြင့်တင် | ၁ - ယင်းဘိုး၊ ယင်းရွက် ခိုက်ပျိုး နည်း |
| ၂ - လုပ်ဆောင်ခဲကျွမ်းကျင်မှုကောင်း | ၂ - များသိရှိလာခြင်းဖြင့် ပိုမိုစားသုံးနိုင် |
| ၃ - ကာမညီမ ဝင်ငွေများ များမြားစွာရရှိမှု | ၃ - ပိုလျှံသည်များကို ရောင်းချခြင်းဖြင့် |
| ၄ - ခိုက်ပျိုးရေးကမ္ဘာ့ မွေးမြူရေး များ | ၄ - ဝင်ငွေစဉ်းပွားလာခြင်း |
| ၅ - ပါတီးနားဆောင်ရွက်မည်ဆိုလျှင် တစ်ဖက်တစ်လမ်း ဝင်ငွေရရှိလာမည် ငွေကြေးစာရင်းစာရင်း များကျွန်ုပ်တို့ | ၅ - ဥစားကြက် မွေးမြူရေး လုပ်ကိုင်နိုင် မည်ဆိုလျှင် ကျေးလက်လူထုများ ရေး နည်းချိုသာစွာ စားသုံးစားသောက်နိုင် |
| - ကာမညီမ၏ဘဝ အိမ်ထောင်စု ဝင်များ စားသောက်မှု ပညာ များ ပံ့ပိုးပေးနိုင်လျှင် စာရင်းစာရင်း | - သစ်သီးပျိုဖျိုးစုံ ထုတ်ကုန်ရောင်းချ နိုင်လျှင်လည်း စာမျိုးသမီး ဝင်ငွေရရှိ |

ဒါကွပ်ဒါကုန် ပေါ်ပေးကာမည်။



ဂ. ဤကျေးရွာ၏ လာမည့်(၃)နှစ်အတွက် ဦးစားပေး ဖွံ့ဖြိုးတိုးတက်မှု လုပ်ငန်း အစီအစဉ်များအားဖော်ပြပါ။
 (လူထုပဟိုပြုစီမံကိန်း ရန်ပုံငွေအတွက် အဆိုပြုသော အစီအစဉ်များကိုဦးစားပေး အဆင့်အလိုက်ဖော်ပြပြီး ကျန် လူထုပဟိုပြု စီမံကိန်း ရန်ပုံငွေအရင်းအမြစ်နှင့် မပတ်သက်သည့်အစီအစဉ်များလည်းဖော်ပြရန်ဖြစ်သည်)

| ကျေးရွာအတွက်ဦးစားပေးဖွံ့ဖြိုးတိုးတက်မှု လုပ်ငန်းစဉ်များ | အဆိုပြုသူ (အမျိုးသားများ/ အမျိုးသမီးများ/ အမျိုးသား+အမျိုးသမီး) | လူထုပဟိုပြုစီမံကိန်းအတွက် အဆိုပြုသည် (ဦးစားပေးအဆင့် အလိုက်ဖော်ပြပါ) | ခန့်မှန်း ကုန်ကျစရိတ် | အကျိုးခံစားခွင့်ရှိသူခန့်မှန်းခြေအရေအတွက် |
|---|---|---|-----------------------|---|
| ၁ စိုက်ပျိုးရေးနည်းပညာချိတ်ဆက် | က/မ | | | |
| ၂ မျိုးသန့်၊ ကောင်းမွန်စိုက်ပျိုးခြင်း | က | | | |
| ၃ စာသင်ကျေးစစ်၊ ကျောင်းပညာ | က/မ | | | |
| ၄ မွေးမြူရေး (သာ၊ ဇာ) | က/မ | | | |
| ၅ စားသောက်ကုန်၊ ကုသုံးကုန် | မ | | | |
| ၆ ပစ္စည်း ဝင်ရောက်မှု | | | | |

ဥက္ကဋ္ဌ ၊ ကျေးရွာစီမံကိန်းအထောက်အကူပြုကော်မတီမှအတည်ပြုသည်။

အမည်..... ဦး ချစ်လှိုင် လက်မှတ်.....  ရက်စွဲ 18-1-2016



၁၂။ ပုံစံ ၈-၄။ ကျေးရွာဖွံ့ဖြိုးရေးစီမံကိန်းလုပ်ငန်းခွဲရွေးချယ်ခြင်းပုံစံ

ပုံစံ ၈-၄ ကျေးရွာအုပ်စုစီမံကိန်းလုပ်ငန်းခွဲရွေးချယ်ခြင်းပုံစံ

လမ်းညွှန်ချက်၊ * ကျေးရွာအုပ်စုစီမံချက်နှင့်ချက်ပေးရသည့်အည်းစာရေးတွင် ငြိမ်ဝပ်အားလူထုဝင်ရောက်မှုရေးရာ / လက်ထောက်နည်းပညာများတို့၏ အကူအညီဖြင့် မြည့်စုံစွာဖြည့်သွင်းရမည်။
 ဤပုံစံအားဖြည့်စုံစွာဖြည့်သွင်းပြီးပါကကျေးရွာအုပ်စုဖွံ့ဖြိုးတိုးတက်ရေးစီမံချက်တွင်ဖောက်ခွက်ဆက်ဆံအဖြစ်တွဲထားရမည်။ CF ပုံ အချက်အလက်များကို MIS သို့ ထည့်သွင်းရမည်။
 ကျေးရွာစုစီမံရေးရာ/မန်ထမ်းအမည်
 နေ့စွဲ 26.1.2016
 မြည့်နှယ်/တိုင်း စစ်ကိုင်း မြို့နယ် ပင်းကလေးကျေးရွာအုပ်စု ပင်းချ

| ကျေးရွာအမည် | ဘောင်ရွက်မည် လုပ်ငန်းများ | အတိုင်းအတာ | ခန့်မှန်း တိုက်ရိုက်အတိုး ခံစားခွင့်ရှိသူများ | အဆိုပြုစာပြင်သူ | စီမံကိန်းမှ ထည့်သွင်းမှု | ခန့်မှန်းကျန်ကုန်ရိတ် | | စုစုပေါင်း |
|-------------|---|--|---|--|-----------------------------|---------------------------|--|------------|
| | | | | | | ကျေးရွာမှ ထည့်သွင်းမှု | အခြားထည့်သွင်းမှု (ခေါ်ပြုပါ) ထည့်သွင်းမှု အမည်/အဖွဲ့ | |
| ပင်းချ | စိမ်းစစ် : ဈာန် လုပ်ငန်းများ | ၆၃၆၅ x ၂၇ ၅၂၀၀ x ၁၂ | ၈ - ၃၁၅ ၈ - ၃၁၇ | ဥအမျိုးသား မအမျိုးသမီး ဥအမျိုးသား + သမီး | ၇၇၀၀၀၀ | ၁၄၉၀၉၅၀ | | ၉၁၉၀၉၅၀ |
| ဈာန်သာ | စာကြည့်တိုက် ကျေးရွာ ကျေးရွာ ကျေးရွာ | ၁၆ x ၁၈ x ၁၃ ၁၂ x ၁၂ x ၆ x ၆ ၂၂၀၀ x ၁၅ | ၈ - ၃၅၅ ၈ - ၃၅၂ | ဥအမျိုးသား မအမျိုးသမီး ဥအမျိုးသား + သမီး ဥအမျိုးသား မအမျိုးသမီး ဥအမျိုးသား + သမီး ဥအမျိုးသား မအမျိုးသမီး ဥအမျိုးသား + သမီး ဥအမျိုးသား မအမျိုးသမီး ဥအမျိုးသား + သမီး | ၁၁၅၀၀၀၀ | ၁၅၅၉၆၄၅ | | ၁၇၀၅၆၄၅ |
| | | | | | | | | |
| | | | | | | | | |
| | | | | | | | | |
| | | | | | | | | |

ရာထူး ကျေးရွာအုပ်စု စီမံဆောင်ကော်မတီ ဥက္ကဋ္ဌ အမည် ဦးစောဝင်းဝင်း
 လက်မှတ် စောဝင်းဝင်း ရက်စွဲ 26-၅-2016



ပုံစံ ၈-၄ ကျေးရွာအုပ်စုစီမံကိန်းလုပ်ငန်းခွဲရေးချုပ်ကြမ်းပုံစံ

လမ်းညွှန်ချက်။ ။ ကျေးရွာအုပ်စုစီမံချက်ရေးဆွဲသည့်အခါအရပ်အရပ်တွင် ဤပုံစံအားလူထုစည်းပူးရေး၊ / လက်ထောက်နည်းပညာပူးတွဲဖော် အကူအညီဖြင့် ပြည်ပံ့ပိုးခြင်းရမည်။ ဤပုံစံအားပြည်ပံ့ပိုးခြင်းသုံးပြီးပါကကျေးရွာအုပ်စုဖွဲ့စည်းတိုးတက်ရေးစီမံချက်တွင်နောက်ဆက်တွဲအဖြစ်တွဲထားရမည်။ CF မှ အချက်အလက်များကို MIS သို့ ထည့်သွင်းရမည်။
 ကျေးရွာစည်နန်းရေး/လုပ်ငန်းအမည် **စင်ကြယ် (၆) ကမ္ဘာ**
 ခုနှစ် **2016-2017**
 ပြည်နယ်/တိုင်း **စစ်ကိုင်း** ပြနယ် **ပင်လယ်ဘူ**
 စက်ဝန်းအားအမှတ်ခြင်းပေးပါ (V) စက်ဝန်း(၁) စက်ဝန်း(၂) စက်ဝန်း(၃) စက်ဝန်း(၄)

| ကျေးရွာအမည် | ဆောင်ရွက်မည့် လုပ်ငန်းများ | အတိုင်အတာ | ခန့်မှန်း တိုက်ရိုက်အကျိုး ခံစားနိုင်ရသူများ | အဆိုပြုတင်ပြသူ | ခန့်မှန်းကျန်ကုန်ခန့် | | စုစုပေါင်း |
|-------------|---|-----------|--|---|--------------------------|------------------------|------------|
| | | | | | စီမံကိန်းမှ ထည့်သွင်းမှု | ကျေးရွာမှ ထည့်သွင်းမှု | |
| စောစော | စာအုပ် ၅၀၀၊ စာအုပ် ၅၀၀၊ စာအုပ် ၅၀၀၊ စာအုပ် ၅၀၀ | ၅၀၀ x ၆' | ၈ - ၄၈၄ | အမျိုးသား အမျိုးသမီး အမျိုးသား + သမီး | ၁၆၂၀၀၀၀၀ | | ၁၆၂၀၀၀၀၀ |
| | | | | အမျိုးသား အမျိုးသမီး အမျိုးသား + သမီး | | | |
| | | | | အမျိုးသား အမျိုးသမီး အမျိုးသား + သမီး | | | |
| | | | | အမျိုးသား အမျိုးသမီး အမျိုးသား + သမီး | | | |
| | | | | အမျိုးသား အမျိုးသမီး အမျိုးသား + သမီး | | | |
| | | | | အမျိုးသား အမျိုးသမီး အမျိုးသား + သမီး | | | |

ရာထူး ကျေးရွာအုပ်စု ဝန်ထောက်ကော်မတီ ဥက္ကဋ္ဌ အမည် **ဦးစောဦးစော**
 လက်မှတ် **စောဦးစော** ရက်စွဲ **2016.01.15**



၁၃။ ပုံစံ ၈-၁၂။ အစည်းအဝေးတက်ရောက်သူစာရင်း

ပုံစံ - ၈-၁၂ - အစည်းအဝေးတက်ရောက်သူများ (FORM PC 12)

လမ်းညွှန်၊ စီမံကိန်း အစည်းအဝေးအားလုံးတွင် အသုံးပြုရန်၊ လူ့စုကဏ္ဍခွဲခြားမှုများက ကျေးဇူးပြု၍ ကွင်းဆင်းစဉ် စစ်ဆေး၍
 ပုံစံ ၂ စီမံကိန်းတက်ရောက်မှုစာရင်းအားပါ အစည်းအဝေးတက်ရောက် သူများစာရင်းကို ဖြည့်သွင်းရန်
 စည်းရုံးရေးမှူးအမည် **ဒေါ်နန်းမြတ်စွာ** (စက်ဝန်း(၁))
 ရက်စွဲ **၁၅.၁.၂၀၁၆** (စက်ဝန်း(၂)) (စက်ဝန်း(၃)) (စက်ဝန်း(၄))

ပြည်နယ်/ ပိုင်းစုအသစ်ကို: **စစ်ကိုင်း** မြို့နယ် **ပင်လည်ဘူး** ကျေးရွာအုပ်စု **ပင်းစူ** ကျေးရွာ **ပင်းစူ**

| စဉ် | အမည် | ကျား (✓) | မ (✓) | အိမ်ထောင်စုကိုယ်စားလှယ် (✓) ^(၁) | လူမျိုး | လက်မှတ် |
|-----|-----------------|----------|-------|--|---------|---------|
| ၁ | ဦးအောင် | ✓ | | ✓ | ဗမာ | |
| ၂ | ဒေါ်နန်းမြတ်စွာ | ✓ | | ✓ | * | |
| ၃ | ကျော်စွာ | ✓ | | ✓ | * | |
| ၄ | ဒေါ်အေးစို | ✓ | | ✓ | * | |
| ၅ | တင်အောင် | ✓ | | ✓ | * | |
| ၆ | ဝင်းစို | ✓ | | ✓ | * | |
| ၇ | ဝင်းမြတ်စွာ | ✓ | | ✓ | * | |
| ၈ | စိန်စော | ✓ | | ✓ | * | |
| ၉ | ဒေါ်အေးစို | ✓ | | ✓ | * | |
| ၁၀ | အေးစို | ✓ | | ✓ | * | |
| ၁၁ | အေးစို | ✓ | | ✓ | * | |
| ၁၂ | အေးစို | ✓ | | ✓ | * | |
| ၁၃ | အေးစို | ✓ | | ✓ | * | |
| ၁၄ | အေးစို | ✓ | | ✓ | * | |
| ၁၅ | အေးစို | ✓ | | ✓ | * | |
| ၁၆ | အေးစို | ✓ | | ✓ | * | |
| ၁၇ | အေးစို | ✓ | | ✓ | * | |
| ၁၈ | အေးစို | ✓ | | ✓ | * | |
| ၁၉ | အေးစို | ✓ | | ✓ | * | |
| ၂၀ | အေးစို | ✓ | | ✓ | * | |
| ၂၁ | အေးစို | ✓ | | ✓ | * | |
| ၂၂ | အေးစို | ✓ | | ✓ | * | |
| ၂၃ | အေးစို | ✓ | | ✓ | * | |
| ၂၄ | အေးစို | ✓ | | ✓ | * | |
| ၂၅ | အေးစို | ✓ | | ✓ | * | |
| ၂၆ | အေးစို | ✓ | | ✓ | * | |
| ၂၇ | အေးစို | ✓ | | ✓ | * | |
| ၂၈ | အေးစို | ✓ | | ✓ | * | |
| ၂၉ | အေးစို | ✓ | | ✓ | * | |
| ၃၀ | အေးစို | ✓ | | ✓ | * | |

(၁) အိမ်ထောင်စုကိုယ်စားလှယ်အဖြစ် ရန်သူမရှိပါ။ အမျိုးသား/အမျိုးသမီး အိမ်ထောင်စု တစ်ခုခုကို ကိုယ်စားပြုသူမရှိပါက အမှတ်ဖြည့်ပါ။

၄၇/၅၀ → ၉၇



ပုံစံ - ၈-၁၂ - အစည်းအဝေးထက်ရောက်သူများ (FORM PC 12)

လက်ညှိုး၊ စီမံကိန်း အစည်းအဝေးအားလုံးတွင် အသုံးပြုရန်၊ လူထုစည်းရုံးရေးအဖွဲ့က ကျေးဇူးပြု၍ တွင်းဆင်းစဉ် စစ်ဆေး၍ ပုံစံ ၂ စီမံကိန်းစက်ဝန်းအချိန်ဇယားပါ အစည်းအဝေးထက်ရောက် သူများစာရင်းကို ပြည့်စုံစွာဖြည့်သွင်းရန် စည်းရုံးရေးအဖွဲ့အစည်း

ရက်စွဲ၊ ၁၅. ၁၁. ၂၀၁၆

စီမံကိန်းစက်ဝန်းအမှတ်(၁) (✓) | စက်ဝန်း(၂) | စက်ဝန်း(၃) | စက်ဝန်း(၄) | စက်ဝန်း(၅)

ပြည်နယ်/ တိုင်းဒေသကြီး၊ ပြည်နယ်၊ ကျေးရွာအုပ်စု၊ ကျေးရွာ

| စဉ် | အမည် | ကျား (✓) | မ (✓) | အိမ်ထောင်စုကိုယ်စားလှယ်(✓)(၁) | လူမျိုး | လက်မှတ် |
|-----|---------|----------|-------|-------------------------------|---------|---------|
| ၂၁ | စက်ဝန်း | ✓ | | ✓ | | စက်ဝန်း |
| ၂၂ | စက်ဝန်း | ✓ | | ✓ | | စက်ဝန်း |
| ၂၃ | စက်ဝန်း | ✓ | | ✓ | | စက်ဝန်း |
| ၂၄ | စက်ဝန်း | ✓ | | ✓ | | စက်ဝန်း |
| ၂၅ | စက်ဝန်း | ✓ | | ✓ | | စက်ဝန်း |
| ၂၆ | စက်ဝန်း | ✓ | | ✓ | | စက်ဝန်း |
| ၂၇ | စက်ဝန်း | ✓ | | ✓ | | စက်ဝန်း |
| ၂၈ | စက်ဝန်း | ✓ | | ✓ | | စက်ဝန်း |
| ၂၉ | စက်ဝန်း | ✓ | | ✓ | | စက်ဝန်း |
| ၃၀ | စက်ဝန်း | ✓ | | ✓ | | စက်ဝန်း |
| ၃၁ | စက်ဝန်း | ✓ | | ✓ | | စက်ဝန်း |
| ၃၂ | စက်ဝန်း | ✓ | | ✓ | | စက်ဝန်း |
| ၃၃ | စက်ဝန်း | ✓ | | ✓ | | စက်ဝန်း |
| ၃၄ | စက်ဝန်း | ✓ | | ✓ | | စက်ဝန်း |
| ၃၅ | စက်ဝန်း | ✓ | | ✓ | | စက်ဝန်း |
| ၃၆ | စက်ဝန်း | ✓ | | ✓ | | စက်ဝန်း |
| ၃၇ | စက်ဝန်း | ✓ | | ✓ | | စက်ဝန်း |
| ၃၈ | စက်ဝန်း | ✓ | | ✓ | | စက်ဝန်း |
| ၃၉ | စက်ဝန်း | ✓ | | ✓ | | စက်ဝန်း |
| ၄၀ | စက်ဝန်း | ✓ | | ✓ | | စက်ဝန်း |

(၁) အိမ်ထောင်စုစီးခြင်းရန်မလိုပါ။ အမျိုးသား/အမျိုးသမီး အိမ်ထောင်စု တစ်ခုကို ကိုယ်စားပြုသူမည်သူမဆို အမှတ်ခြစ်ပါ။



ပုံစံ - ၈-၁၂ - အစည်းအဝေးတက်ရောက်သူများ (FORM PC 12)

လမ်းညွှန်၊ စီမံကိန်း အစည်းအဝေးစာရင်းတွင် အသုံးပြုရန်၊ လူထုစည်းရုံးရေးမှူးက ကျေးဇူးပြု၍ ကွင်းဆင်းစဉ် စစ်ဆေး၍ ပုံစံ ၂ စီမံကိန်းစက်ဝန်းအချိန်ဇယားပါ အစည်းအဝေးတက်ရောက် သူများစာရင်းကို ဖြည့်သွင်းရန် စည်းရုံးရေးမှူးအမည်

ရက်စွဲ: ၁၅-၁-၂၀၁၆

စီမံကိန်းစက်ဝန်းအမှတ်ခြိပ်ပါ(✓) | စက်ဝန်း(၁)
စက်ဝန်း(၂) စက်ဝန်း(၃) စက်ဝန်း(၄)

ပြည်နယ်/ တိုင်းဒေသကြီး: မြို့နယ်: ကျေးရွာအုပ်စု: ကျေးရွာ:

| စဉ် | အမည် | ကျား (✓) | မ (✓) | အိမ်ထောင်စုကိုယ်စားလှယ်(✓) ^(၁) | လူမျိုး | လက်မှတ် |
|-----|-----------------|----------|-------|---|---------|------------|
| ၁ | ဒေါ်ဖြူညွန့် | | ✓ | | | စို |
| ၂ | ဒေါ်မောင်နှမ | | ✓ | | | ဒေါ် |
| ၃ | ဒေါ်ကျွန်းစွာ | | ✓ | | | လှစွာ |
| ၄ | ဒေါ်မိုးစွာ | | ✓ | | | မိုးစွာ |
| ၅ | ဒေါ်မိုးစွာ | | ✓ | | | မိုးစွာ |
| ၆ | ဒေါ်ဖြူစို | | ✓ | | | ဖြူစို |
| ၇ | ဒေါ်မိုးစို | | ✓ | | | မိုးစို |
| ၈ | ဒေါ်နွယ်စိုဝင်း | | ✓ | | | နွယ်စို |
| ၉ | ဒေါ်မိုးစို | | ✓ | | | မိုးစို |
| ၁၀ | ဒေါ်ဝင်းစေ | | ✓ | | | ဝင်းစေ |
| ၁၁ | ဒေါ်စိုစို | | ✓ | | | စိုစို |
| ၁၂ | ဒေါ်မယ် | | ✓ | | | မယ် |
| ၁၃ | ဒေါ်စွန်းစောစင် | | ✓ | | | စွန်းစော |
| ၁၄ | ဒေါ်မောင်မောင် | | ✓ | | | မောင်မောင် |
| ၁၅ | ဒေါ်စိုစို | | ✓ | | | စိုစို |
| ၁၆ | ဒေါ်စိုစို | | ✓ | | | စိုစို |
| ၁၇ | ဒေါ်ဝင်းနွယ် | | ✓ | | | ဝင်းနွယ် |
| ၁၈ | ဒေါ်ဖြူညွန့် | | ✓ | | | ဖြူညွန့် |
| ၁၉ | ဒေါ်မိုးစို | | ✓ | | | မိုးစို |
| ၂၀ | ဒေါ်မိုးစို | | ✓ | | | မိုးစို |
| ၂၁ | ဒေါ်မိုးစို | | ✓ | | | မိုးစို |
| ၂၂ | ဒေါ်မိုးစို | | ✓ | | | မိုးစို |
| ၂၃ | ဒေါ်မိုးစို | | ✓ | | | မိုးစို |
| ၂၄ | ဒေါ်မိုးစို | | ✓ | | | မိုးစို |
| ၂၅ | ဒေါ်မိုးစို | | ✓ | | | မိုးစို |
| ၂၆ | ဒေါ်မိုးစို | | ✓ | | | မိုးစို |
| ၂၇ | ဒေါ်မိုးစို | | ✓ | | | မိုးစို |

(၁) အိမ်ထောင်စုကိုယ်စားလှယ်၊ အမျိုးသား/အမျိုးသမီး အိမ်ထောင်စု တစ်စုကို ကိုယ်စားပြုသူမည်သူမဆို အမှတ်ခြိပ်ပါ။



ပုံစံ - ၈-၁၂ - အစည်းအဝေးတက်ရောက်သူများ (FORM PC 12)

လက်ညှိုး၊ စီမံကိန်း အစည်းအဝေးစာလုံးတွင် အလိုရှိရန် လူထုလှည့်လှမ်းရေးမှူးက ကျေးဇူးသို့ တွင်းထင်းစဉ် စစ်ဆေး၍
 ပုံစံ ၂ စီမံကိန်းစက်ဝန်းအချိန်ယူထားပါ အစည်းအဝေးတက်ရောက် သူများစာလုံးကို ဖြည့်သွင်းရန်
 စည်းရုံးရေးမှူးအမည်
 ရက်စွဲ၊ ၁၅.၀.၂၀၁၆

စီမံကိန်းစက်ဝန်းအမှတ်(ဖြစ်ပါ)(✓) | စက်ဝန်း(၁)
 စက်ဝန်း(၂) | စက်ဝန်း(၃) | စက်ဝန်း(၄)

ပြည်နယ်/ တိုင်းဒေသကြီး | မြို့နယ် | ကျေးရွာအုပ်စု | ဇနီးမောင်နှံ

အစည်းအဝေးခေါင်းစဉ်

| စဉ် | အမည် | ကျား (✓) | မ (✓) | အိမ်ထောင် စုတိုက်စား လှယ်(✓) ^(၁) | လူမျိုး | လက်မှတ် |
|-----|--------------------|-------------|----------|---|---------|---------|
| ၂၈ | ဒေါ်နွဲ့နွဲ့စိုင်း | | ✓ | | | Shaing |
| ၂၉ | ဒေါ်စောစော | | ✓ | | | စောစော |
| ၃၀ | ဒေါ်ကြည်စော | | ✓ | | | ကြည်စော |
| ၃၁ | ဒေါ်ခင်စို | | ✓ | | | ခင်စို |
| ၃၂ | ဒေါ်ကြည်စာ | | ✓ | | | ကြည်စာ |
| ၃၃ | ဒေါ်အေးခင် | | ✓ | | | အေးခင် |
| ၃၄ | ဒေါ်ပုလဲ | | ✓ | | | ပုလဲ |
| ၃၅ | ဒေါ်မယ်စိ | | ✓ | | | မယ်စိ |
| ၃၆ | ဒေါ်ခင်စေ | | ✓ | | | ခင်စေ |
| ၃၇ | ဒေါ်မာမာ | | ✓ | | | မာမာ |
| ၃၈ | ဒေါ်ခင်စိစိ | | ✓ | | | ခင်စိစိ |
| ၃၉ | ဒေါ်ခင်စိစိ | | ✓ | | | ခင်စိစိ |
| ၄၀ | ဒေါ်ခင်စိစိ | | ✓ | | | ခင်စိစိ |
| ၄၁ | ဒေါ်ခင်စိစိ | | ✓ | | | ခင်စိစိ |
| ၄၂ | ဒေါ်ခင်စိစိ | | ✓ | | | ခင်စိစိ |
| ၄၃ | ဒေါ်ခင်စိစိ | | ✓ | | | ခင်စိစိ |
| ၄၄ | ဒေါ်မိုးအေး | | ✓ | | | မိုးအေး |
| ၄၅ | ဒေါ်ခင်စိစိ | | ✓ | | | ခင်စိစိ |
| ၄၆ | ဒေါ်ခင်စိစိ | | ✓ | | | ခင်စိစိ |
| ၄၇ | ဒေါ်ခင်စိစိ | | ✓ | | | ခင်စိစိ |
| ၄၈ | ဒေါ်ခင်စိစိ | | ✓ | | | ခင်စိစိ |
| ၄၉ | ဒေါ်ခင်စိစိ | | ✓ | | | ခင်စိစိ |
| ၅၀ | ဒေါ်ခင်စိစိ | | ✓ | | | ခင်စိစိ |

စုစုပေါင်း

(၁) အိမ်ထောင်ဦးစီးဖြစ်နေပါကလည်း အမျိုးသား/အမျိုးသမီး အိမ်ထောင်စု တစ်ခုကို ကိုယ်စားပြုသူအဖြစ် သတ်မှတ်ခြင်းဖြစ်သည်။



ပုံစံ - ၈-၁၂ - အစည်းအဝေးတက်ရောက်သူများ (FORM PC 12)

လမ်းညွှန်၊ စီမံကိန်း အစည်းအဝေးအားလုံးတွင် အသုံးပြုရန်၊ လူထုစည်းရုံးရေးပူးတွဲ ကျေးဇူးတင်ပေးသည့် ကွင်းဆင်းစဉ် စစ်ဆေးပုံ ပုံစံ ၂ စီမံကိန်းစက်ဝန်းအချိန်ဇယားပါ အစည်းအဝေးတက်ရောက် သူများစာရင်းကို ဖြည့်သွင်းရန် စည်းရုံးရေးပူးတွဲအမည်

ရက်စွဲ: ၁၈.၁.၂၀၁၆

စီမံကိန်းစက်ဝန်းအမှတ်ဖြစ်ပါ (✓) စက်ဝန်း(၁)

စက်ဝန်း(၂) စက်ဝန်း(၃) စက်ဝန်း(၄)

ပြည်နယ်/ ဟိုင်းစတေ့စ်: စစ်ကိုင်း

မြို့နယ်: ပင်လည်ဘူး

ကျေးရွာအုပ်စု: ပင်းမှု

ကျေးရွာ: ပင်းမှု

| စဉ် | အမည် | ကျား (✓) | မ (✓) | အိမ်ထောင်စုကိုယ်စားလှယ်(✓) (၁) | လူနံပါတ် | လက်မှတ် |
|-----|---------------------|----------|-------|--------------------------------|----------|--------------------|
| ၁ | ကျော်မြင့် | ✓ | | | ၁၈၀ | <i>[Signature]</i> |
| ၂ | ဝင်းစွေ | ✓ | | | " | <i>[Signature]</i> |
| ၃ | သန်းဝင်း | ✓ | | | " | <i>[Signature]</i> |
| ၄ | မောင်စိန် | ✓ | | | " | <i>[Signature]</i> |
| ၅ | ဟန်စိန် | ✓ | | | " | <i>[Signature]</i> |
| ၆ | ခင်သန်း | ✓ | | | " | <i>[Signature]</i> |
| ၇ | ဝင်းမြင့် | ✓ | | | " | <i>[Signature]</i> |
| ၈ | သန်းစိန် | ✓ | | | " | <i>[Signature]</i> |
| ၉ | ဒေါ်ကျော်စွာ | ✓ | | | " | <i>[Signature]</i> |
| ၁၀ | ဇော်စွာ | ✓ | | | " | <i>[Signature]</i> |
| ၁၁ | ဝင်းခင် | ✓ | | | " | <i>[Signature]</i> |
| ၁၂ | ဇော်ဝင်း | ✓ | | | " | <i>[Signature]</i> |
| ၁၃ | နေအောင် | ✓ | | | " | <i>[Signature]</i> |
| ၁၄ | ဒေါ်ဝင်းဝင်း | | ✓ | | " | <i>[Signature]</i> |
| ၁၅ | ဒေါ်မြင့်မြင့်ခိုင် | | ✓ | | " | <i>[Signature]</i> |
| ၁၆ | ဒေါ်ခင်နယ်အေး | | ✓ | | " | <i>[Signature]</i> |
| ၁၇ | ဒေါ်မစွေ | | ✓ | | " | <i>[Signature]</i> |
| ၁၈ | ဒေါ်နွဲ့နွဲ့ခိုင် | | ✓ | | " | <i>[Signature]</i> |
| ၁၉ | ဒေါ်မိုးအေး | | ✓ | | " | <i>[Signature]</i> |
| ၂၀ | ဒေါ်အေးခိုင် | | ✓ | | " | <i>[Signature]</i> |
| ၂၁ | မောင်ဇော် | ✓ | | | " | <i>[Signature]</i> |
| ၂၂ | ဖွဲ့ကြည်စိုး | ✓ | | | " | <i>[Signature]</i> |
| ၂၃ | မောင်စိန် | ✓ | | | " | <i>[Signature]</i> |
| ၂၄ | ဒေါ်နွဲ့ယုဝင်း | | ✓ | | " | <i>[Signature]</i> |
| ၂၅ | ဒေါ်ခင်ကြည် | | ✓ | | " | <i>[Signature]</i> |
| ၂၆ | ဒေါ်မဖြိုး | | ✓ | | " | <i>[Signature]</i> |
| ၂၇ | ဒေါ်စာနီ | | ✓ | | " | <i>[Signature]</i> |

(၁) အိမ်ထောင်စုစီးရီးဖြစ်ရန်မလိုပါ။ အမျိုးသား/အမျိုးသမီး အိမ်ထောင်စု တစ်စုကို ဟိုက်စကေးပြုရာတွင် သူမတို့ အမှတ်ဖြစ်ပါ။

၈-၁၆ / ၈-၂၀ / ၃၇



ပုံစံ - ၈-၁၂ - အစည်းအဝေးတက်ရောက်သူများ (FORM PC 12)

လမ်းညွှန်၊ စီမံကိန်း အစည်းအဝေးအားလုံးတွင် အသုံးပြုရန်၊ လူထုစည်းရုံးရေးမှူးက ကျေးဇူးသို့ ကျင်းပစဉ် စစ်ဆေး၍
ပုံစံ ၂ စီမံကိန်းစက်ဝန်းအချိန်ဇယားပါ အစည်းအဝေးတက်ရောက် သူများစာရင်းကို ပြည့်စုံစွာရင်းစွဲ

စည်းရုံးရေးမှူးအမည်
ရက်စွဲ: ၁၈.၁.၂၀၁၆

စီမံကိန်းစက်ဝန်းအမှတ်(ခြံပေါ်)(V)
စက်ဝန်း(၂)၊ စက်ဝန်း(၃)၊ စက်ဝန်း(၄)

ပြည်နယ်/ တိုင်းဒေသကြီး: စစ်ကိုင်း၊ ပြို့နယ်: ပစ်ခတ်ဘူး၊ ကျေးရွာအုပ်စု: ပင်း၊ ကျေးရွာ: ပင်း

| အစည်းအဝေးခေါင်းစဉ် | | | | | |
|--------------------|----------------|----------|-------|-----------------------------|------------|
| စဉ် | အမည် | ကျား (V) | မ (V) | အိမ်ထောင်စုကိုယ်စားလှယ် (V) | လက်မှတ် |
| ၂၈ | ဒေါ်စွေးစောင့် | | / | | စွေးစောင့် |
| ၂၉ | ဒေါ်ကြည်စိန် | | / | | စိန် |
| ၃၀ | ဒေါ်ဝင်းစေ | | / | | ဝင်း |
| ၃၁ | ဒေါ်စိန်စိန် | | / | | စိန်စိန် |
| ၃၂ | ဒေါ်မမ | | / | | မမ |
| ၃၃ | ဒေါ်ခိုင်ခိုင် | | / | | ခိုင်ခိုင် |
| ၃၄ | ဒေါ်မြင့်မြင့် | | / | | မြင့်မြင့် |
| ၃၅ | ဒေါ်ခင်အေး | | / | | ခင်အေး |
| ၃၆ | ဒေါ်ကြည်စွေး | | / | | ကြည်စွေး |
| ၃၇ | ဒေါ်လှစေတီ | | / | | လှစေတီ |

စုစုပေါင်း: (၁) အိမ်ထောင်စုစီ၊ (၁) အမျိုးသား/အမျိုးသမီး၊ အိမ်ထောင်စု တစ်ခုကို ကိုယ်စားပြုသူမည်သူမဆို အမှတ်ခြံပေါ်။



၁၄။ အစည်းအဝေး မှတ်တမ်းများ



လူထုဝဟိုပြုစီမံကိန်း

စစ်ကိုင်းတိုင်းဒေသကြီး၊ ပင်လည်ဘူးမြို့နယ်

ကျေးရွာအစည်းအဝေးမှတ်တမ်း

ကျေးရွာ.....ပင်.လူ.....

ကျေးရွာအုပ်စု.....ပင်.လူ.....

အစည်းအဝေးပြုလုပ်သည့်နေရာ.....ရ.ရ.ရ.....

အစည်းအဝေးပြုလုပ်သည့်နေ့ရက်.....၂၅.၁.၂၀၁၆.....

အစည်းအဝေးပြုလုပ်သည့်အကြောင်းအရာ.....ဒုတိယနှစ် စီမံကိန်း မူဝါဒကကြိမ်.....

.....မိတ်ဆက် ရာစည်းအဝေး.....

အစည်းအဝေးတက်ရောက်သူဦးရေ ကျား (၄၇) ဦး မ (၅၀) ဦး = (၉၇) ဦး

ဆွေးနွေးချက်များ။

- ဆွေးနွေးချက် (၁) - ကျေးရွာအုပ်စုပြင် ရေး များ မှ ကမ္ဘာ့ဘဏ္ဍာကောား ပြောကြားကာ ဒုတိယနှစ် စီမံကိန်း မိတ်ဆက် စာစဉ် ကဝေး ကား စာစာကြမ်းပရဲပဲအညှိ - ၃-၅ စီမံကိန်း လုပ်ငန်း ခွဲမျှား ကား ရှင်းလင်း ဆွေးနွေးကာ ၊ စာစည်း ကဝေး တက် ရောက်ရာတွင် စာမျိုးသား ၊ သမီး စာမျိုးစု တက်ရောက် ကြရန် ၊ မူးပေါင်းပေါင်းစုဖြင့် လုပ်ဆောင် ကြရန် ဆွေးနွေးခဲ့ပါသည်။
- ဆွေးနွေးချက် (၂) - ဒု-၅ စီမံကိန်းတွင် စာသက်မွေးဝမ်းကျောင်း ဆိုင်ရာ စာစက် စာစာများ ဖော်စုစာရင်း လျက်ပင် ကြောင်း ၊ လူမှုစီးပွား စံနှုန်းများ သတ်မှတ်ကာ စာစက် သတ်မှတ်ခြင်းများ ပြုလုပ်ရန် ဆွေးနွေးခြင်း။
- ကျေးရွာ စု-ခြား ဖြစ်စဉ် များကား ဆွေးနွေးခြင်း ၊ ဦးစားပေးလုပ်ငန်း များ ကား စာမျိုးသား ၊ သမီး သီးသန့် ဖော်စုစာရင်း ၊
- စာမျိုးသမီး ၊ စာမျိုးသား များ၏ စာသက်မွေးဝမ်းကျောင်း ဆိုင်ရာ လျက်ပင်စာရင်း ပြသရာ များကို ဖော်စုစာရင်း ဆွေးနွေး ၊
- ကျား ရာစာစာရင်း စွဲစဉ်ရန် ဆွေးနွေးခြင်း



ဆုံးဖြတ်ချက်များ။

- ဆုံးဖြတ်ချက်(၁) - ကျေးရွာ ကော်မတီဝင်များကား မဲပေးရေး ချုပ်ကြံရန် ပထမဇာနည် ကဗျာတို့နှင့် စေတနာ့ဝန်ထမ်းကား volunteers ရွေးထုတ်ကာ မဲပေး ရေး ချုပ်ကြံရမည်။
- ကမ္ဘာ့ သမီးတောင်းဆိုသော လုပ်ငန်းများကို ကနားထား ရေး ချုပ်ကြံရန်
- ဦးစားပေးလုပ်ငန်းများ ရွေး ချယ်ရာတွင် ၊ စိမ်းစမ်း ကျသွယ် ပြုလုပ်ရန် ရှာတွင်လမ်း ၊ စွာလယ်ခင်းမသောင် စသည်တို့ကား ရွေး ချယ်ကာ လုပ်ဆောင်ရမည်။

သဘောတူညီချက်များ။

- (၁) ဦးစားပေးကဆင့်သတ်ဖွတ်ရာတွင် စိမ်းစမ်း ကျသွယ်ခြင်း ကား ပထမ ဦးစားပေးလုပ်ငန်း ကြံဆ သဘောတူ ညီခဲ့ကြပါသည်။
- (၂) ကော်မတီဝင်များကား ပ-၂၆ ကော်မတီဝင်များ၌ စာသစ်ကော်မတီ ဝင်များကား သဘောတူ ရွေးချယ် တင်မြှောက်ခဲ့ကြပါသည်။
- (၃) စိမ်းစမ်းလုပ်ငန်းခွဲစာသစ် များ လုပ်ဆောင်ရမည် ဖြစ်ခြင်းကြောင့် ကျေးရွာကူစော့ ဖြ မင် လုပ်ဆောင်ကြရန် သဘောတူညီခဲ့ကြပါသည်။

(မှတ်တမ်းတင်)



လူထုဗဟိုပြုစီမံကိန်း

စစ်ကိုင်းတိုင်းဒေသကြီး၊ ပင်လည်ဘူးမြို့နယ်

ကျေးရွာအစည်းအဝေးမှတ်တမ်း

ကျေးရွာ.....ပင်းမူ.....

ကျေးရွာအုပ်စု.....ပင်းမူ.....

အစည်းအဝေးပြုလုပ်သည့်နေရာ.....ရွာရပ်.....

အစည်းအဝေးပြုလုပ်သည့်နေ့ရက်.....၁၈.၁၂.၂၀၁၆.....

အစည်းအဝေးပြုလုပ်သည့်အကြောင်းအရာ.....ကျေးရွာ ရှိ ကခြေခံ ကဆောင်ကမ္ဘီ များ ကကြောင်း ဆွေးနွေးခြင်း၊
.....ကျေးရွာရှိ မြေပုံ ရေးဆွဲခြင်း၊ ရာသီဥတု ချိတ်ဆက်မှု ရေးဆွဲခြင်း။

ပေးစာအဖွဲ့အဖွဲ့ဝင်များ.....၃၇..... ကျား (၁၆) ဦး၊ မ (၂၁) ဦး = (၃၇) ဦး

ဆွေးနွေးချက်များ

- ဆွေးနွေးချက် (၁) - ကျေးရွာ ရှိ ကခြေခံ ကဆောင်ကမ္ဘီ များ ကကြောင်း ဆွေးနွေးခြင်း
 - ကျွဲ၊ ငွှား၊ ပြက်၊ ဝက်၊ မွေးမြူရေး ကခြေကနေများ များ ဆွေးနွေးခြင်း။
 - ဗြဟ္မာ့ သစ်ပင် ရေးဆွဲရန် ဦးစားပေးလုပ်ငန်း ခွဲ များ နှင့် ဆက်စပ်နေသော ဗြဟ္မာ့များက ဆက်စပ်ခြင်း။
- (၂) - ရာသီဥတုမြေပုံများ ရေးဆွဲရန် ချိတ်ဆက်မှု၊ ကခက်ကခဲများ ဆွေးနွေးခြင်း။
 - ပင်လယ်ရေ မြေပုံ ရေးဆွဲခြင်းဖြင့် ကမ္ဘီသမီး ကခြေကနေများ က ဆုံးသပ်ခြင်း။
 - ကျေးရွာ ရှိ မြေပုံထားသော ကခြေကခဲများ အကြောင်း ဆွေးနွေးခြင်း။ ကျေးရွာ နှင့် ချိတ်ဆက်နေသော ကခြေကခဲများ ၂၄၀၀ များ ကကြောင်း ဆွေးနွေးခြင်း။



ဆုံးဖြတ်ချက်များ။

ဆုံးဖြတ်ချက်(၁) ပြဿနာသစ်ပင်များ ဆွဲခြင်းဖြင့် အခက်ကဲခဲ ဖြစ်နေသော အကြောင်း
ရင်းများနှင့် ဖြေရှင်းနည်းလမ်းများကို ထိခိုက်စေရန် ရှေးဆွဲခြင်း။
- ရာသီဥတု၊ သီးနှံ စိုက်ပျိုးမှု၊ မွေးမြူရေး၊ အခြေခံအဆောက်အအုံများ၏
ရှေးဆွဲခြင်း။

ဆုံးဖြတ်ချက်(၂) - ကျေးရွာ အဖွဲ့အစည်း ချိတ်ဆက်မှု ဝယ်ယူမှုများကို ရှေးဆွဲခြင်းဖြင့်
လျက်ကျနေသော အဖွဲ့အစည်းများနှင့် တပ်မတော်ချိတ်ဆက်မှု ဝယ်ယူမှု
- ဦးစားပေးလုပ်ငန်းများ လုပ်ဆောင်မှုနှင့် ပြောင်းလဲမှု ဖြစ်ပေါ်စေရန်
များကား ရှေးဆွဲ သွားပြုရန်။

သဘောတူညီချက်များ။

(၁) ကျေးရွာ အခက်ကဲခဲများကို စွာစေ့ဖော်စဉ်တိုင်ခြင်းဖြင့် ဖွံ့ဖြိုး
မှု ဝင်ရောက်မှုများ ရှေးဆွဲခြင်း။

(၂) ကျေးရွာမှ လျက်ကျနေသော အခက်ကဲခဲ၊ ပြဿနာများကို ဌာန
ဆိုင်ရာ အဖွဲ့အစည်းများနှင့် ချိတ်ဆက်ဆောင်ရွက်နိုင်ရန် ဝင်ရောက်
(၃) ဝင်ရောက် ရှေးဆွဲခြင်း။

- ကျေးရွာအနာဂတ် ဖွံ့ဖြိုးမှုများကို ရှေးဆွဲကာ ကျေးရွာအဖွဲ့များ
နှင့် ကျေးရွာလူထုမှ လက်တွေ့-အကောင်အထည်ဖော် ဆောင်ရွက်ရန်။

(မှတ်တမ်းတင်)

M. A. T.
ဒေါ်အိန်စိတ်စွန်
လူထုဆွေးနွေးရေးဌာန



၁၅။ ကဏ္ဍအလိုက် အခက်အခဲမှတ်တမ်း

ကဏ္ဍအလိုက် ဦးစားပေးဖွံ့ဖြိုးရေးလုပ်ငန်းစဉ်များ
 မူရင်းအား ကျေးဇူးပြုပြီးရေးအထောက်အကူပြုကော်ပီတွင် ထားရှိပါသည်။ အခြားဌာနများနှင့် ညှိနှိုင်းရန်အတွက် မိတ္တူအား

| အဆင့် | လုပ်ငန်း | အဆိုပြုသူ | လ/နှစ် | လုပ်ဆောင်မည့်သူ | ပြင်ပမှ ထောက်ပံ့ပေးသူ |
|------------------------------------|--|----------------|-------------|------------------------|-----------------------|
| အခြေခံအထောက်အပံ့ | ၀ စိမ်းစမ်း ရှု ချိက်သွယ်ခြင်း | ဦးကျား ဦးစေ |/၂၀၁၆ | ဧကန်စတီ ကျေးဇူးဇုန် | |
| | ၁ ရွာတွင်းလမ်း (ကျောက်ခင်း) | ဦးကျား ဦးစေ |/၂၀၁၇ | | |
| | ၂ ဆိုကာလမ်းမီး | ဦးကျား ဦးစေ |/၂၀၁၈ | | |
| | ၃ ရွာလုပ် ခင်းမဆောင် | ဦးကျား ဦးစေ |/၂၀၁၆ | | |
| | ၄ စာသင်ကျောင်း ဖိမ်သာ | ဦးကျား ဦးစေ |/၂၀၂၀ | | |
| အသက်မွေးဝမ်းကျောင်း၊ ရိုက်ပျိုးရေး | ၀ စိုက်ပျိုးရေး နည်းပညာ | ဦးကျား ဦးစေ |/..... | | |
| | ၁ သား၊ ငါး၊ မွေးမြူရေး နည်းပညာ | ဦးကျား ဦးစေ |/..... | | |
| | ၂ ငွေကြေး ချေးငွေ ကိစ္စ | ဦးကျား ဦးစေ |/..... | | |
| | ၃ အသက်မွေး နည်းပညာ (သစ်တော) | ဦးကျား ဦးစေ |/..... | | |
| | ၄ မျိုးကောင်း မျိုးသန့် | ဦးကျား ဦးစေ |/..... | | |
| ပညာရေး | ၀ အသား ဓာတ်၊ မြေကွက် ဓာတ် ဗဟိုဌာန | ဦးကျား ဦးစေ |/..... | | |
| | ၁ ကျွမ်းမာရေး ဓာတ်ရွာကိစ္စ ကုသခြင်း | ဦးကျား ဦးစေ |/..... | | |
| | ၂ ဆေးပေး ခင်း မဏ္ဍိုင် | ဦးကျား ဦးစေ |/..... | | |
| | ၃ အခမဲ့ သား၊ မွေး နည်းပညာ | ဦးကျား ဦးစေ |/..... | | |
| | ၄ အပကရနှင့် ဆိုင်သော ကျွမ်းမာရေး ကုသခြင်း | ဦးကျား ဦးစေ |/..... | | |
| အခြား | ၀ ဆရာ၊ ဆရာမ ကျန်းမာရေး | ဦးကျား ဦးစေ |/..... | | |
| | ၁ စာသင်ကျောင်း သုံး ပရိဘောဂ | ဦးကျား ဦးစေ |/..... | | |
| | ၂ အားကစား နည်း မျိုးစုံ (ကစား) | ဦးကျား ဦးစေ |/..... | | |
| | ၃ | ဦးကျား ဦးစေ |/..... | | |
| | ၄ | ဦးကျား ဦးစေ |/..... | | |
| အခြား | ၀ ကား (ကျေးဇူးစာ) | ဦးကျား ဦးစေ |/..... | | |
| | ၁ လယ်ထွက် စက်၊ စပါးရိတ်စက် | ဦးကျား ဦးစေ |/..... | | |
| | ၂ ကျေးဇူး ကပန်း ဖြေငှာ | ဦးကျား ဦးစေ |/..... | | |
| | ၃ | ဦးကျား ဦးစေ |/..... | | |
| | ၄ | ဦးကျား ဦးစေ |/..... | | |



၁၆။ ကျေးရွာဖွံ့ဖြိုးရေးစီမံချက်အရည်အသွေးထိန်းချုပ်မှု (Checklist for VDP)

ထိန်းချုပ်သူ-

ရက်စွဲ-

ရွာ-
မြို့နယ်-

VDP ရက်စွဲ-
ကျေးရွာအုပ်စု-

(၁) VDP စာရွက်စာတမ်းပြီးဆုံးမှုကို စစ်ဆေးပါ။ (OM အရ)

- မျက်နှာဖုံး (အဖုံး)
- မာတိကာ
- ကျေးရွာအခြေခံ Data
- PSA အကျဉ်းချုပ်နှင့် PRA လုပ်ငန်းစဉ်
- အမျိုးသား/အမျိုးသမီးအဖွဲ့များ၏ အခက်အခဲများ
- ကျေးရွာမျှော်မှန်းချက် (ဆွေးနွေးချက်ရလဒ်)
- အမျိုးသား/အမျိုးသမီးအဖွဲ့များသဘောတူထားသည့် နောင်လေးနှစ်အတွက် ဦးစားပေးလုပ်ငန်းများစာရင်း (အခြေခံအဆောက်အအုံ၊ အသက်မွေးမှု၊ ပညာရေး၊ လူမှုရေးထိန်းသိမ်းမှု....)

နောက်ဆက်တွဲများ-

- လူမှုရေးအကဲဖြတ်မှု စာရွက်စာတမ်းခါတ်ပုံနှင့် PRA လုပ်ငန်းစဉ် (ဖြစ်နိုင်လျှင်)၊ မြေပုံများ ပါရမည်။ စည်းစိမ်ပိုင်ဆိုင်မှုအဆင့်၊ venn ပုံ...
- ကျေးရွာစီမံကိန်းရေးဆွဲရေးအစည်းအဝေးမိတ္တူ
- ကျေးရွာ၏အချက်အလက် (PC 1 ပုံစံ)
- ကျေးရွာမျှော်မှန်းချက်

(၂) လူမှုရေးအကဲဖြတ်မှုအရည်အသွေးနှင့် VDP စစ်ဆေးပါ။

- VDP တွင်ပါဝင်သောဦးရေ (အမျိုးသား/အမျိုးသမီး)- |
- လူမှုရေးအကဲဖြတ်မှုအရည်အသွေးနှင့် VDP အတွက် ရက်ပေါင်း-
- PRA ပစ္စည်းများ အသုံးပြုသည့် အရေအတွက်-
- ပါဝင်သောဦးရေနှင့် လုပ်ငန်းများ မှတ်တမ်းတင်ခြင်း (အစည်းအဝေးမှတ်တမ်း၊ အဖွဲ့ခါတ်ပုံ၊ တိုင်းရင်းသားအနည်းစုနှင့် ထိခိုက်လွယ်သော အဖွဲ့များ)
 - အလွန်ကောင်း
 - ကောင်း
 - ညံ့
- လုပ်ငန်းများ မှတ်တမ်းတင်ခြင်းနှင့် အမျိုးသမီးအဖွဲ့အစည်းအဝေး၏ရလဒ် အားခွဲခြားပေးထားသလား။
 - ရှိ
 - မရှိ
- စီမံကိန်းအရေအတွက် (အမျိုးသား/အမျိုးသမီးရွေးချယ်မှုအရေအတွက်)- |
- PRAနှင့်သက်ဆိုင်သောအခြား စီမံကိန်းအရေအတွက် (အမျိုးသား/အမျိုးသမီးရွေးချယ်မှုအရေအတွက်)- |