

ပြည်ထောင်စုသမ္မတ မြန်မာနိုင်ငံတော် အစိုးရ
စိုက်ပျိုးရေး၊ မွေးမြူရေး၊ နှင့် ဆည်မြောင်း ဝန်ကြီးဌာန
ကျေးလက်ဒေသဖွံ့ဖြိုးတိုးတက်ရေး ဦးစီးဌာနပင်လည်ဘူးမြို့နယ်



လူထုပဟိုပြုစီမံကိန်း
National Community Driven Development Project
(NCDDP)



ကျေးရွာဖွံ့ဖြိုးရေးအစီအစဉ်
Village Development Plan (VDP)
ပင်းမူကျေးရွာ ၊ ပင်းမူကျေးရွာအုပ်စု



ဇာတိကာ

၁။ ပင်လည်ဘူးမြို့နယ် မြေပုံ..... 2

၂။ ပင်းမူအုပ်စုမြေပုံ 3

၃။ ကျေးရွာအုပ်စုတွင်ပါဝင်သော ကျေးရွာစာရင်းများ 4

၄။ ကျေးရွာအခြေခံအချက်အလက်များ..... 4

၅။ လူထုပူးပေါင်းပါဝင်သော လူမှုဆန်းစစ်ခြင်းနှင့် အကဲဖြတ်ခြင်းလုပ်ငန်းစဉ် (PSA/PRA) အကျဉ်းချုပ်ဇယား 7

၆။ ကျေးရွာဖွံ့ဖြိုးရေးအစီအစဉ်အတွက်အသုံးပြုခဲ့သော PRA tools များနှင့်တစ်ခုချင်းစီအတွက်သုံးသပ် ချက်များ. 9

၇။ ကော်မတီဝင်များရွေးချယ်ခြင်းနှင့်ကျေးရွာဖွံ့ဖြိုးရေးအစီအစဉ်ဆောင်ရွက်မှုမှတ်တမ်းခါတ်ပုံများ 33

၈။ ကော်မတီဝင်များစာရင်း..... 38

၉။ ပုံစံ ၈-၁။ ကျေးရွာအချက်အလက် 39

၁၀။ ပုံစံ ၈-၂။ စီမံကိန်းစက်ဝန်းအချိန်ဇယား 41

၁၁။ ပုံစံ ၈-၃။ ကျေးရွာဖွံ့ဖြိုးရေး ဦးစားပေးအစီအစဉ်..... 43

၁၂။ ပုံစံ ၈-၄။ ကျေးရွာဖွံ့ဖြိုးရေးစီမံကိန်းလုပ်ငန်းခွဲရွေးချယ်ခြင်းပုံစံ..... 47

၁၃။ ပုံစံ ၈-၅။ အစည်းအဝေးတက်ရောက်သူစာရင်း..... 50

၁၄။ အစည်းအဝေး မှတ်တမ်းများ 55

၁၅။ ကဏ္ဍအလိုက် အခက်အခဲမှတ်တမ်း..... 60

၁၆။ ကျေးရွာဖွံ့ဖြိုးရေးစီမံချက်အရည်အသွေးထိန်းချုပ်မှု (Checklist for VDP)..... 61



၁။ ပင်လည်ဘူးမြို့နယ် မြေပုံ

စစ်ကိုင်းတိုင်းဒေသကြီး၊ ကသာခရိုင် ပင်လည်ဘူးမြို့နယ် UTM မြေပုံ

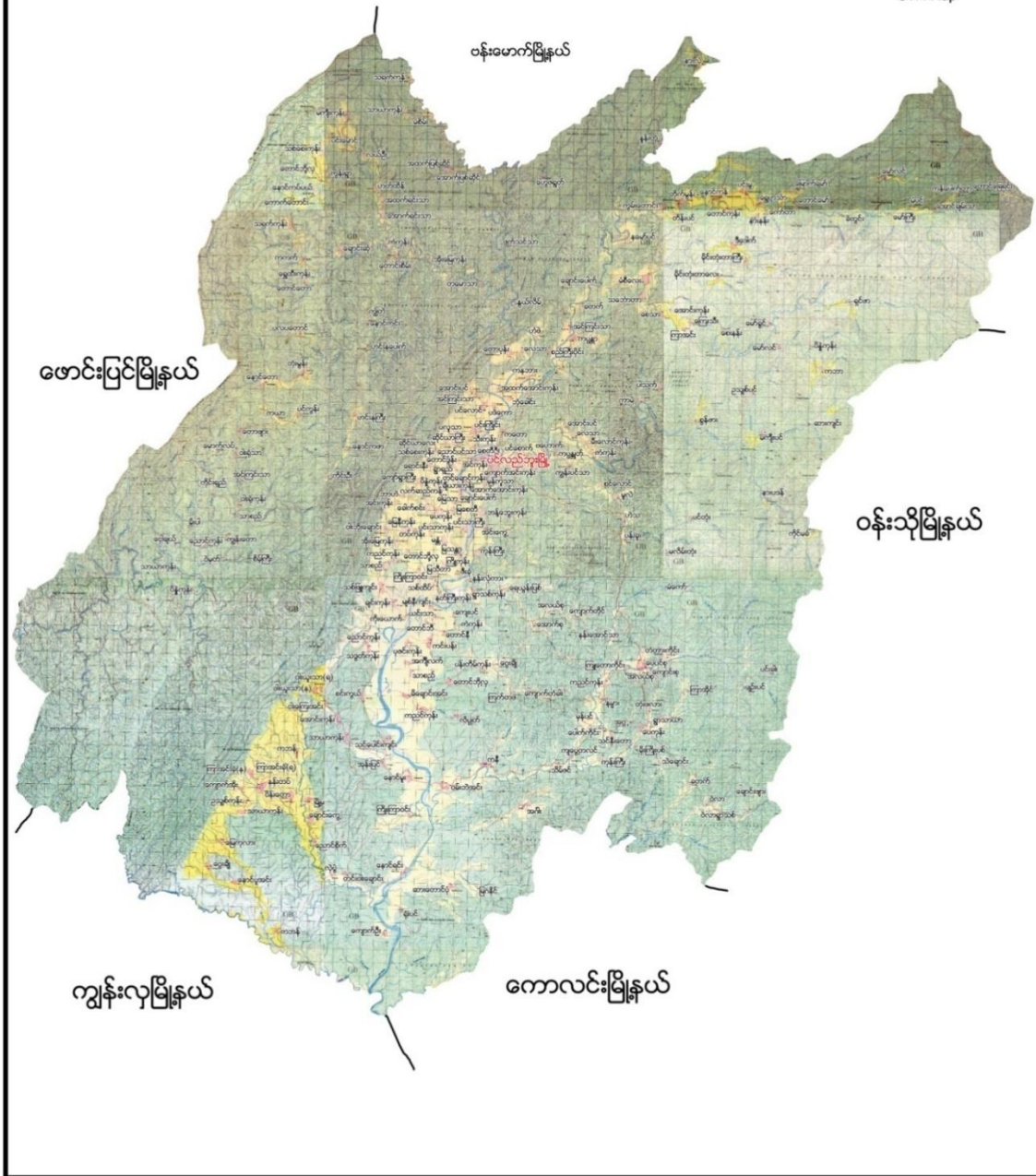



ပင်းမူကျေးရွာအုပ်စု

မ

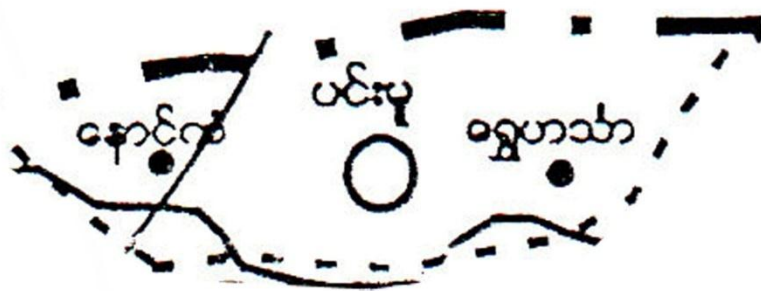

- ရည်ညွှန်းချက်
- ကျေးရွာအုပ်စု 
 - ကျေးရွာ 
 - ချောင်း 
 - ကားလမ်း 
 - အုပ်စုနယ်နိမိတ် 
 - မြို့နယ်နိမိတ် 



၃။ ကျေးရွာအုပ်စုတွင်ပါဝင်သော ကျေးရွာစာရင်းများ

ပင်းမူကျေးရွာ၊ ရွှေဟင်္သာကျေးရွာ၊ နောင်ကန်ကျေးရွာတို့ ဖြစ်ကြပါသည်။

၄။ ကျေးရွာအခြေခံအချက်အလက်များ

၁။ ကျေးရွာသမိုင်းအကျဉ်း

ပင်းမူကျေးရွာသည်ပင်းမူကျေးရွာအုပ်စုတွင်ပါဝင်ပါသည်။ပင်းမူကျေးရွာသည် ပင်လည်ဘူးမြို့မှ မိုင် (၂၀)ကျော်ကွာဝေးပါသည်။ ဝန်းသိုဇော်ဘွား နေထိုင်သွားလာခဲ့သော ရွာဖြစ်ပါသည်။ ရွာပတ်လည်တွင် ကိုင်းတောကြီးများ ရှိသောကြောင့် တောဝက်များ ကျက်စားလျက် ရှိရာ ကင်းစောင့် စစ်သည် တစ်ဦးမှ လေးနှင့် ပစ်သတ်ခဲ့ပါသည်။ တောဝက်သားအား ဟင်းစားချက်စားရာတွင် ဆန်တစ်စိတ်နှင့် ဝက်တစ်ကောင်လုံး ကုန်သွား ခဲ့သည်ဟု ယခုထိတိုင်ပြောဆိုနေကြပါသည်။ ရှမ်းစကားအရ ကိုင်းတောထဲရှိ ဝက်များကို (ဘူး)ဟု ခေါ်ပြီး ကိုင်းပင်ကို (ပန်)လို့ခေါ်ရာမှ (ပန်ဘူး)ရွာဟု ခေါ်တွင်းခဲ့ပါသည်။ ယခု အခါတွင် ပင်းမူကျေးရွာဟု ပြောင်းလဲခေါ်တွင်ခဲ့ ပါသည်။ ပင်းမူကျေးရွာ၏အဓိပ္ပါယ်မှာ ဝက်နေတဲ့ ကွင်းဟု အဓိပ္ပါယ်ရပါသည်။

လက်ရှိအချိန်တွင် အိမ်ထောင်စုပေါင်း(၁၀၉)အိမ်ရှိပြီး ရှမ်း၊ ဗမာ၊ ကုန်းလူမျိုးများစုစည်း နေထိုင်ကြပါသည်။ အဓိက အသက်မွေးဝမ်းကျောင်းလုပ်ငန်းမှာ လယ်စပါးစိုက်ပျိုးခြင်း၊ မြေပဲစိုက်ပျိုးခြင်းနှင့် အခြားသီးနှံများစိုက်ပျိုးခြင်းများ ဖြစ်ပါသည်။



၂။ ထူးခြားခြင်းစဉ်

:လေးကျင့်စဉ်များ

စဉ်	အခြားခြင်း	စဉ်	အဓိပ္ပာယ်
၁။	အခြားခြင်း	၂၀၀၇	စိုက်ပျိုးရေးနှင့်ပျက်စီးမှု၊ အိမ်ခြံမြေများ
၂။	လေးစားခြင်း	၂၀၀၇	အိမ်(၂)လုံးအမျိုးမျိုး
၃။	အခြားခြင်း	၂၀၀၇	စိုက်ပျိုးရေးနှင့်ပျက်စီးမှု
၄။	အခြားခြင်း	၂၀၀၇၊ ၂၀၀၇	ပေးအပ်ပေးခြင်း၊ လေးစားခြင်း၊ အခြားခြင်း



၃။ လူနည်းစုလူမျိုးစုအိမ်ထောင်စု

အမျိုးအစား	အိမ်ထောင်စု	ကျား	မ	စုစုပေါင်း
မရှိ	-	-	-	-

၄။ ထိခိုက်လွယ်အုပ်စု

ထိခိုက်လွယ်အုပ်စု	အိမ်ထောင်စု	ကျား	မ	စုစုပေါင်း
သက်ကြီး	၅၀	၃၀	၄၅	၇၅
မြေယာမဲ့	၁၁	၂၇	၂၇	၅၄
မသန်စွမ်း	၁	၁	-	၁

၅။ အဓိကစီးပွားရေးလုပ်ငန်းများ

စိုက်ပျိုးရေး	မွေးမြူရေး	အသေးစားစီးပွားရေး	အခြား
စပါး	ကျွဲ	စပါးအရောင်းအဝယ်	လက်သမား
မြေပဲ	နွား	ဈေးအရောင်းအဝယ်	ပန်းတိမ်
ကြက်သွန်	ဝက်	မြေပဲအရောင်းအဝယ်	
	ကြက်	ကြက်သွန်အရောင်းအဝယ်	

၆။ ကျေးရွာအတွင်းအဓိက ပိုင်ဆိုင်မှုများ

ကျေးရွာပိုင်ဆိုင်မှုများ	စိုက်ပျိုးမြေ	စားကျက်မြေ	သစ်တောမြေ	သဲ/ကျောက်ရရှိမှု	ရေတွင်း/ရေကန်	စက်ရေတွင်း
အရေအတွက်	၃၂၅ ဧက	၂၈၅ဧက	၄၂၇ စတုရန်းပေ	ရှိ	၁၂ / ၃	၁
ကျေးရွာပိုင်ဆိုင်မှုများ	ကား	ထော်လာဂျီ	စပါးကြိတ်စက်	မြွေလှေ့စက်	အသေးစားဆည်	ဈေးဆိုင်
အရေအတွက်	၆	မရှိ	၁၀	-	၁	၉

၇။ ကျေးရွာအတွင်းအခြားပိုင်ဆိုင်မှုများ

ကျေးရွာပိုင်ဆိုင်မှုများ	ရေတင်စက်	လယ်ထွန်စက်	ထွန်ထယ်	ကျွဲ	နွား
အရေအတွက်	၉	၂၅	၁၀၀	၃၁	၃၁၆
ကျေးရွာပိုင်ဆိုင်မှုများ	ဝက်	ဆိုင်ကယ်	ကျွမ်းကျင်လုပ်သား	လုပ်သား	
အရေအတွက်	၁၀၈	၇၈	၁၁	၂၀	



၈။ အခြားကျေးရွာရှိအသုံးပြုနိုင်သော အရင်းအမြစ်/အချက်အလက်များ

အရင်းအမြစ်	ဆေးခန်း	အ.လ.က/အ.ထ.က	ဈေး	ကျွမ်းကျင်လုပ်သား	လုပ်သား	မြေတူးစက်	လမ်းကြိုစက်
အရေအတွက်	၁	၁၊မရှိ	-	၁၈	၅၀	-	-

၅။ လူထုပူးပေါင်းပါဝင်သော လူမှုဆန်းစစ်ခြင်းနှင့် အကဲဖြတ်ခြင်းလုပ်ငန်းစဉ် (PSA/PRA)

အကျဉ်းချုပ်ဇယား

စဉ်	အကြောင်းအရာ	ရက်စွဲ	ဦးတည်အုပ်စု	တက်ရောက်သူ			အဓိက ဆွေးနွေးချက်များ
				ကျား	မ	ပေါင်း	
၁	လူမှုစီးပွားအဆင့် သတ်မှတ်ခြင်း (Wealth Ranking)	၅၅-၁-၁၆	ချမ်းသာ၊ အလယ်အလတ်၊ နွမ်းပါး၊ အလွန်နွမ်းပါးအုပ်စုများ	၄၇	၅၀	၉၇	ကျေးရွာလူမှုစီးပွားအုပ်စုများခွဲခြားသတ်မှတ်နိုင်ရေးအတွက် အခြေခံစံနှုန်းများ သတ်မှတ်ခြင်း၊ ကျေးရွာသားများနှင့် အများသဘောတူ ခွဲခြားသတ်မှတ်ခြင်း
၂	ရာသီခွင်ပြပြက္ခဒိန် (Seasonal Calendar)	၅၅-၁-၁၆	ကော်မတီဝင်၊ အမျိုးသမီး၊ အမျိုးသားများ	၁၆	၂၁	၃၇	ရာသီဥတု၊ စိုက်ပျိုးသီးနှံများ၊ လယ်ယာလုပ်ငန်းများ၊ နေ့စားလုပ်ငန်းများ၊ မွေးမြူရေးလုပ်ငန်းများ၊ ဝမ်းစာဖူလုံမှု နှင့် ပွဲတော်များ
၃	ကျေးရွာလူမှုရေးပြ၊ သယံဇာတပြမြေပုံ (Social Map/ Resource Map)	၅၅-၁-၁၆	ရပ်မိရပ်ဖ၊ ကော်မတီဝင်များ	၅	၆	၁၁	အိမ်အမျိုးအစားများ၊ အခြေခံအဆောက်အဦများ၊ လမ်းပန်းဆက်သွယ်ရေးအခြေအနေ လယ်ယာမြေများ၊ မြစ်ချောင်းများ၊ ရေတွင်း၊ ရေကန်များ၊ သစ်တောများ
၄	ပြဿနာသစ်ပင် (Problem Tree)	၅၅-၁-၁၆	အမျိုးသားများကော်မတီဝင်များ	၈	-	၈	ဆွေးနွေးထားသော အခြေခံအဆောက်အဦများနှင့် သက်မွေးဝမ်းကျောင်းလုပ်ငန်းများ၊ ကျန်းမာရေး၊ ပညာရေး။



၅	ပြဿနာသစ်ပင် (Problem Tree)	၁၈-၁-၁၆	အမျိုးသမီးများ	-	၇	၇	ဆွေးနွေးထားသော အခြေခံအဆောက်အအုံများနှင့် သက်မွေးဝမ်းကျောင်းလုပ်ငန်းများ
၆	ကျေးရွာ၏ (၅)နှစ်စာ ဦးစားပေးအစီအစဉ် ပြ ဇယား(Metric Ranking)	၁၅-၁-၁၆	အမျိုးသားအုပ်စု၊အ မျိုးသမီးအုပ်စု၊လူင ယ်အုပ်စု၊ ရပ်မိရပ်ဖအုပ်စု	၄၇	၅၀	၉၇	အကျိုးပြုဦးရေ၊ အကျိုးခံစားခွင့် နှင့် အဓိက လိုအပ်ချက်များပေါ် မူတည်၍ ဆုံးဖြတ်သည်။
၇	အဖွဲ့အစည်းချိတ် ဆက်ပုံ (Venn Diagram)	၁၈-၁-၁၆	ကျေးရွာအုပ် ချုပ်ရေးအဖွဲ့၊ ကျေးရွာ စီ/ ထောက်အဖွဲ့	၁၆	၂၁	၃၇	ကျေးရွာတွင်းရှိ အဖွဲ့အစည်းများနှင့် မည်သို့သောလုပ်ငန်းများအတွက် မည်သည့်အဖွဲ့များချိတ်ဆက်လုပ် ကိုင်မှု
၈	ပင့်ကူအိမ် ကွန်ယက် (Spider Web)	၁၅-၁-၁၆	အမျိုးသားများ နှင့် အမျိုးသမီးများ	၂၀	၂၈	၄၈	အမျိုးသားများ နှင့် အမျိုးသမီးများ တန်းတူအခွင့်အရေး ရရှိမှု နှင့် မရရှိသည့် အကြောင်းအရင်းများ
၉	ပြဿနာ၊ အခွင့်အရေး၊ လက်ရှိအခြေအနေ နှင့် ပြောင်းလဲမှုညွှန်းကိ န်း	၁၇-၁-၁၆	ကျေးရွာစီ/ ထောက်အဖွဲ့၊ ကျေးရွာလူထု	၈	၈	၁၆	ပြဿနာ၊အခွင့်အရေး၊လက်ရှိအ ခြေအနေ ကိုသိရှိရန် နှင့် ပြောင်းလဲနိုင်သည်ပုံစံများ
၁၀	ကျေးရွာအိပ်မက်ပြ မြေပုံ (Dream Map)	၁၇-၁-၁၆	ကျေးရွာစီ/ ထောက်အဖွဲ့၊ ကျေးရွာလူထု	၁၃	၆	၁၉	နောင်တစ်ချိန်တွင် ကျေးရွာတွင် ဖြစ်စေချင်သော/မြင်စေချင်သော အရာများ ထည့်သွင်းရေးဆွဲခြင်း



၆။ ကျေးရွာဖွံ့ဖြိုးရေးအစီအစဉ်အတွက်အသုံးပြုခဲ့သော PRA tools များနှင့်တစ်ခုချင်းစီအတွက်သုံးသပ်ချက်များ

၁။ ကျေးရွာ၏လူမှုစီးပွားအဆင့်သတ်မှတ်ခြင်း။ (Wealth Ranking)

အဆင့်	အခြေခံစံနှုန်းများ/ ညွှန်းကိန်းများ	အိမ်ထောင် စု	ရာခိုင်နှုန်း :
ချမ်းသာ	အိမ်အခြေအနေ-အုပ်နံရံတက်၊သွပ်မိုး၊ပျဉ်ထောင်၊တိုင်အုတ်ခုံခံ မြေယာပိုင်ဆိုင်မှု-၅ဧကအထက် ကျွဲ၊ နွား- ၁၀ကောင်အထက် အခြားပိုင်ဆိုင်မှု-ကား၊ ထွန်းစက်၊ ရေစုပ်စက်၊ TV။ စပါးကြိုက်စက်၊ ဆိုင်ကယ်၊ (အထက်တန်း၊ အလယ်တန်း ကျောင်းသားရှိ)	၂၅	၂၃%
အလယ်အလတ်	အိမ်အခြေအနေ- ပျဉ်ခင်း၊ ပျဉ်ကာ၊ သွပ်မိုး၊ ထရပ်ကာ၊ ချေတံရှည်အိမ် မြေယာပိုင်ဆိုင်မှု- ၃ဧကနှင့် ၁၀ဧကကြား ကျွဲ၊ နွား- ၅ကောင် အခြားပိုင်ဆိုင်မှု- လှည်းတီဗီ၊ဆိုင်ကယ်၊(အလယ်တန်းကျောင်းနေအရွယ်ကျောင်း သားရှိ)	၅၉	၅၅%
နွမ်းပါး	အိမ်အခြေအနေ- ဝါးထရပ်ကာ၊ သက်ကယ်မိုး၊ ကြမ်းခင်း၊ချေတံရှည်အိမ် မြေယာပိုင်ဆိုင်မှု- ၂ ဧက ကျွဲ၊ နွား- ၂ကောင် အခြားပိုင်ဆိုင်မှု- (မူလတန်းကျောင်းကျောင်းနေအရွယ်ကလေးရှိ)၊ကျောင်းထားနိုင်	၁၄	၁၂%
အလွန်နွမ်းပါး	အိမ်အခြေအနေ- ဝါးထရပ်ကာ၊ အင်ဖက်မိုး၊ အကာမလုံ မြေယာပိုင်ဆိုင်မှု- မရှိ ကျွဲ၊ နွား- မရှိ အခြားပိုင်ဆိုင်မှု- ကျောင်းနေအရွယ်ကလေးရှိ ကျောင်းမထားနိုင်	၁၁	၁၀%
စုစုပေါင်း		၁၀၉	၁၀၀%



သုံးသပ်ချက်

ရာသီဥတု-တပိုတွဲလ လယ်မှ စ၍ နယုန်လအထိ နွေရာသီဖြစ်ပါသည်။ နယုန်လ လယ် မှ စ၍ တော်သလင်း လအထိ မိုးရာသီ ဖြစ်ပါသည်။ သီတင်းကျွတ်လ မှ စတင်၍ တပိုတွဲလ လယ်အထိ ဆောင်းရာသီ ဖြစ်ပါသည်။

စိုက်ပျိုးရေး- နယုန်လတွင် စပါးစိုက်ပျိုးရန် ပျိုးထောင်ကြပြီး ဝါဆိုလတွင် ကောက်စိုက်ကြပါသည်။ စိုက်ပျိုးရေးလုပ်ငန်းမှ တစ်နေ့ဝင်ငွေ ၃၀၀၀ ကျပ်၊ တစ်လ ဝင်ငွေ ၉၀၀၀ ကျပ် နှင့် တစ်နှစ်ဝင်ငွေ ၇၀၀၀၀ ကျပ် ရရှိပါသည်။ မြေပဲစိုက်ပျိုးခြင်းကိုတိုင်တနိုင်စိုက်ပျိုးကြပါသည်။ တစ်နှစ်ဝင်ငွေကျပ် ၇၅၀၀၀ ခန့် ရရှိပါသည်။ မိသားစုဝင်ငွေအဖြစ် တဘက်တလမ်းမှ အပိုဝင်ငွေရရှိပါသည်။

မွေးမြူရေး-မွေးမြူရေး လုပ်ငန်းများကို ရာသီ/မရွေးလုပ်ကိုင်ကြပါသည်။ လုပ်ငန်းခွင်အတွက် ကျွဲ၊ နွားများမွေးမြူကြပြီး အိမ်ခြေထက်ဝက်ခန့် မှာ ကြက်၊ဝက်များမွေးမြူကြပါသည်။

နေ့စားလုပ်ငန်း- ဝါဆို၊ဝါခေါင်လတွင် လယ်ယာလုပ်ငန်းခွင် များရှိခြင်းကြောင့် ဝင်ငွေရရှိပါသည်။ သီတင်းကျွတ်၊ တန်ဆောင်မုန်း နှင့် နတ်တော် လများတွင်စပါးရိတ်သိမ်းခြွေလှေ့ခြင်း လုပ်ငန်းများ ရှိခြင်းကြောင့် ဝင်ငွေရရှိပါသည်။ နေ့စားလုပ်ငန်းမှ တစ်နေ့ဝင်ငွေ ၄၀၀၀ ကျပ်၊ တစ်လ ဝင်ငွေ ၁၂၀၀၀ကျပ် နှင့် တစ်နှစ်ဝင်ငွေ ၅၀၀၀၀ ကျပ် ရရှိပါသည်။

သဘာဝဘေးအန္တရာယ် ။ ခြောက်များ ချောင်းများမှတောင်ကျချောင်းကြီးခြင်း၊ချောင်းရေလာခြင်းများကြောင့် ရံဖန်ရံခါ စပါးခင်းများရေလွှမ်းပါသည်။ လေပြင်းကျရောက် တတ်သည့်အခါလည်းရှိပါသည်။

ဝမ်းစာဖူလုံမှု- ဝါခေါင်၊တော်သလင်းလများတွင် စပါးကုန်ချိန်ဖြစ်၍ ဝမ်းစာရှားပါးမှုပြဿနာရှိပါသည်။

အလုပ်သမားရှားပါးမှု- အလုပ်သမားရှားပါးမှုမရှိပါ။ ပွင့်လင်းရာသီတွင် ရွှေ့ပြောင်းလုပ်သားသွားလာမှုရှိပါသည်။

ပွဲတော်များ-တန်ခူးလတွင် သင်္ကြန်ပွဲတော်ပြုလုပ်ပါသည်။ ဝါဆိုလတွင် သင်္ကန်းကပ်ပွဲတော်ရှိပါသည်။ သီတင်းကျွတ်လတွင် မီးထွန်းပွဲတော်ရှိပါသည်။ တပေါင်းလတွင် အလှူပွဲများရှိပါသည်။



၃။ ကျေးရွာလူမှုရေးပြမြေပုံ နှင့် သုံးသပ်ချက်





သုံးသပ်ချက်

လူနေထိုင်မှု ပုံစံ- စီပွားရေးအဆင့် (၄) မျိုးရှိပြီး အများစုမှာ သွပ်မိုးပျဉ်ကာ၊ပျဉ်ခင်း၊ခြေတံရှည်အိမ်ဖြစ်ပြီးကျေးရွာတွင် စုစည်းစွာနေထိုင်ကြပါသည်။

လမ်းပန်းဆက်သွယ်ရေး- ပင်းမူကျေးရွာသည် ပင်လည်ဘူးမြို့၏မြောက်ဘက်တွင်တည်ရှိပြီး ပင်လည်ဘူးမြို့နယ်ဆုံး ဗန်းမောက်နယ်စပ်တွင်တည်ရှိပါသည်။ လူနေအိမ်ခြေများမှာ စုစည်းနေထိုင်ကြပါသည်။ လမ်းပန်းဆက်သွယ်ရေးမှာကျေးရွာတွင်းလမ်း ၊ရွာချင်းဆက်လမ်းများမှာ မြေသားလမ်းများဖြစ်ပြီး မိုးရာသီတွင် သွားလာရန် ခက်ခဲမှု ရှိကြောင်း တွေ့ရှိရပါသည်။ လမ်းမဆက်သွယ်ရေးမကောင်းသောကြောင့် ကျေးရွာ ဖွံ့ဖြိုးတိုးတက်ရန် နောက်နေ့မူရှိပါသည်။

ကျန်းမာရေး-ကလေးမွေးဖွားခြင်းအတွက် အရပ်လက်သည်ရှိပါသည်။ကျေးရွာအုပ်စု အတွင်း ကျန်းမာရေးဌာနခွဲ ရှိပြီး ထိုဆေးခန်းတွင် ကျန်းမာရေးအတွက် ကုသမှုခံယူကြပါသည်။ အဓိကဆေးကုသမှုခံယူခြင်းကို မံစီလေးစံပြကျေးရွာနှင့်ပင်လည်ဘူးမြို့ဆေးရုံ/ဆေးခန်းသို့သွားရောက်၍ဆေးကုသမှုခံယူရပါသည်။

သောက်သုံးရေ- ကျေးရွာတွင်းရှိ လက်တူးတွင်းနှင့် ပိုက်တွင်းများမှ ရေကို အသုံးပြုပါသည်။ နွေရာသီတွင်သောက်သုံးရေအခက်အခဲရှိသောကြောင့် စီမံကိန်းဒုတိယနှစ်တွင် လက်တူးရေတွင်းတူးဖော်ခြင်းဖြင့် ရယူအသုံးပြုပါသည်။

အခြား- ရွာ၏အရှေ့ဘက် ကုန်းမြင့်တွင် ဘုန်းကြီးကျောင်း၊ ဇရပ်နှင့်ဓမ္မာရုံ ရှိပါသည်။



၄။ ကျေးရွာအရင်းအမြစ်ပြမြေပုံနှင့်သုံးသပ်ချက်





သုံးသပ်ချက်

ပတ်ဝန်းကျင်ရှိအရင်းအမြစ်များ- ရွာပတ်ဝန်းကျင်ရှိသစ်တောများမှထင်းထုတ်ယူသုံးစွဲနိုင်ပါသည်။
လယ်မြေအများစုသည် မိုးရေနှင့်စိုက်ပျိုးရသည့်အတွက် မိုးခေါင်သောနှစ်များတွင် စိုက်ပျိုးရေလုံလောက်မှုမရှိပါ။

ကျေးရွာ၏ ပတ်ပတ်လည်တွင်လယ်/ယာ မြေများရှိပါသည်။ ကျေးရွာဝန်းကျင်တွင် တောင်ကုန်းများရှိခြင်းကြောင့် တပိုင်တနိုင်တောင်ယာစိုက်ပျိုးခြင်းများ ပြုလုပ်ပြီး မိသားစုအတွက်ဝမ်းစာအတွက် ထောက်အပံ့ရရှိပါသည်။ သစ်တောအတွင်းမှ ဆေးဘက်ဝင်သစ်ဥသစ်ဖုများ၊ အင်ကြင်းစက်များ၊ပန်းရိုးများ၊ဆိုးဆေးလုပ်ငန်းသုံးသစ်ခေါက်များရရှိခြင်းကြောင့် ဝင်ငွေရရှိကြပါသည်။

စီးပွားရေးလုပ်ကိုင်စားသောက်ရသောအရင်းအမြစ်- လယ်/ယာ မြေများကို အသုံးပြု၍ စပါး၊နှမ်းနှင့် မြေပဲများကို အဓိကထားစိုက်ပျိုးကြပါသည်။

မြေပဲနှင့်ဟင်းသီးဟင်းရွက်ခြံများစိုက်ပျိုးလုပ်ကိုင်ကြပါသည်။တိုးချဲ့စိုက်ပျိုးရန်လိုအပ်ပါသေး သည်။

အရင်းအမြစ်နှင့်ဆက်စပ်သောပြဿနာများ- ရွာ၏အရှေ့ဘက်နားမော်ချောင်း မှ စိုက်ပျိုးရေးအတွက်ရေရရှိပြီး တခါတရံရေကြီးပါက လယ်ကွင်းများရေဖုံးလွှမ်းတတ်ပြီး စပါးသီးနှံပျက်စီးတတ်ပါသည်။ မိုးခေါင်ရေရှားမှုဖြစ်ခြင်းကြောင့် သီးနှံများဖြစ်ထွန်းမှုနည်းပါသည်။ စပါးအထွက်နှုန်းနည်းခြင်းကြောင့် အကြွေးတင်ရှိမှုများရှိလာပါသည်။ လမ်းပန်းဆက်သွယ်ရေး ကောင်းမွန်မှု မရှိသောကြောင့် ထွက်ကုန်များအချိန်မီ တင်ပို့မရောင်းချနိုင်ခြင်းကြောင့် ဝင်ငွေနည်းကြပါသည်။ ချောင်းရေနှင့် လယ်ယာမြေများကို အသုံးပြု၍ သီးနှံများ ပိုမိုစိုက်ပျိုးထုတ်လုပ်သင့်ပါသည်။



၅။ အမျိုးသားများတင်ပြသော ပြဿနာသစ်ပင် နှင့် ဖြေရှင်းနည်းလမ်း

စစ်ကိုင်းဝိုင်းဒေသကြီး ပင်လယ်တူးမြို့နယ် ၊ ပင်းမူမြို့နယ် ၊ ပြာသာနာသစ်ပင်ပေးဆွဲခြင်း

အမျိုးသား

၁။ ချိုလာပင်ပေး ဆွဲခြင်း
 ၂။ ရွာတွင်းလမ်း များ စတုဂံပေးဆွဲခြင်း
 ၃။ အထူးပေးဆွဲခြင်း များ စတုဂံပေးဆွဲခြင်း
 ၄။ အထူးပေးဆွဲခြင်း များ စတုဂံပေးဆွဲခြင်း
 ၅။ ရွာလမ်းပေးဆွဲခြင်း များ စတုဂံပေးဆွဲခြင်း
 ၆။ မြို့ကိုယ်လမ်းပေးဆွဲခြင်း များ စတုဂံပေးဆွဲခြင်း
 ၇။ ပင်လယ်တူးဒေသကြီး ပေးဆွဲခြင်း

ပြဿနာသစ်ပင်

၁။ လူမှုစွန့်ခွာခြင်း၊ တစ်ဖက်ဖက်ခြင်း
 ၂။ လမ်းပန်းဆိုင်ရာ ဖြစ်ပေါ်ခြင်း၊ စွန့်ခွာခြင်း (ပိုမိုများ)
 ၃။ အထူးပေးဆွဲခြင်း များ စတုဂံပေးဆွဲခြင်း
 ၄။ လူမှုစွန့်ခွာခြင်း၊ တစ်ဖက်ဖက်ခြင်း များ စတုဂံပေးဆွဲခြင်း
 ၅။ လူမှုစွန့်ခွာခြင်း၊ တစ်ဖက်ဖက်ခြင်း များ စတုဂံပေးဆွဲခြင်း
 ၆။ လူမှုစွန့်ခွာခြင်း၊ တစ်ဖက်ဖက်ခြင်း များ စတုဂံပေးဆွဲခြင်း
 ၇။ လူမှုစွန့်ခွာခြင်း၊ တစ်ဖက်ဖက်ခြင်း များ စတုဂံပေးဆွဲခြင်း
 ၈။ လူမှုစွန့်ခွာခြင်း၊ တစ်ဖက်ဖက်ခြင်း များ စတုဂံပေးဆွဲခြင်း



အကြောင်းအရင်းများ/ အခက်အခဲများ

၁	ဆိုလမ်းမီး မရှိခြင်း	၂	ရွာတွင်းလမ်းမကောင်းခြင်း	၃	ဆေးပေးခန်းမရှိခြင်း
၄	ရွာလယ်ခန်းမဆောင်းမရှိခြင်း	၅	စိုက်ပျိုးရေးနည်းပညာနည်းပါးခြင်း	၆	အလုပ်အကိုင်အခွင့်အလမ်းနည်းပါးခြင်း
၇	အိမ်တွင်း လက်မှုပညာမတတ်မြောက်ခြင်း				

အကျိုးဆက်များ

- ၁ ဆိုလာလမ်းမီးမရှိခြင်းကြောင့် ကျေးရွာဖွံ့ဖြိုးတိုးတက်မှုအားနည်းခြင်း။
- ၂ ရွာတွင်းလမ်းမကောင်းခြင်းကြောင့် ကလေး၊လူကြီးသွာလာရေးခက်ခဲခြင်း ၊ဖွံ့ဖြိုးမှုအားနည်းခြင်း။
- ၃ ဆေးပေးခန်းမရှိခြင်းကြောင့် ကျန်းမာရေးစောင့်ရှောက်မှုအားနည်းခြင်း။
- ၄ ရွာလယ်ခန်းမဆောင်မရှိခြင်းကြောင့် အလှူပွဲ၊ မင်္ဂလာပွဲများ ပြုလုပ်ရန်နေရာ အခက်အခဲရှိခြင်း။
- ၅ စိုက်ပျိုးရေးနည်းစနစ်များ မသိ၍ ထွက်နှုန်းများလျော့ခြင်း။
- ၆ အလုပ်အကိုင်နည်းပါးခြင်း။ ဝင်ငွေနည်းခြင်း။
- ၇ အမျိုးသမီးများ အလုပ်အကိုင်အခွင့် အလမ်းနည်းပါးခြင်း။

ဖြေရှင်းနည်းလမ်း

- ၁ ဆိုလာလမ်းမီးတပ်ဆင်ခြင်း။
- ၂ ကျေးရွာတွင်းကျောက်ချောလမ်းခင်းခြင်း။
- ၃ ဆေးပေးခန်းဆောက်လုပ်ခြင်း။
- ၄ ရွာလယ်ခန်းမဆောင်တည်ဆောက်ခြင်း။
- ၅ စိုက်ပျိုးရေးနည်းပညာသင်တန်းပေးခြင်း၊အိမ်တွင်းမှုလုပ်ငန်းသင်တန်းကျေး/လက် ဦးစီးဌာနစီမံကိန်းများနှင့်ချိတ်ဆက်ဆောင်ရွက်ရန်။
- ၆ စိုက်ပျိုးရေးသင်တန်းစိုက်ပျိုးရေးဌာနနှင့်ချိတ်ဆက်ဆောင်ရွက်ရန်။



၆။ အမျိုးသမီးများတင်ပြသော ပြဿနာသစ်ပင် နှင့် မြေရှင်းနည်းလမ်း

ဝမ်းနိုးတိုင်းဒေသကြီး၊ ပုသိမ်၊ ဝမ်းနိုးတိုင်းဒေသကြီး၊ ပုသိမ်

အမျိုးသမီးများ

မြေရှင်းနည်းလမ်း

ဝမ်းနိုးတိုင်းဒေသကြီး

ဝမ်းနိုးတိုင်းဒေသကြီး

- ၁။ မြေရှင်းနည်းလမ်း
- ၂။ မြေရှင်းနည်းလမ်း
- ၃။ မြေရှင်းနည်းလမ်း
- ၄။ မြေရှင်းနည်းလမ်း
- ၅။ မြေရှင်းနည်းလမ်း
- ၆။ မြေရှင်းနည်းလမ်း
- ၇။ မြေရှင်းနည်းလမ်း

မြေရှင်းနည်းလမ်း

- ၁။ မြေရှင်းနည်းလမ်း
- ၂။ မြေရှင်းနည်းလမ်း
- ၃။ မြေရှင်းနည်းလမ်း
- ၄။ မြေရှင်းနည်းလမ်း
- ၅။ မြေရှင်းနည်းလမ်း
- ၆။ မြေရှင်းနည်းလမ်း
- ၇။ မြေရှင်းနည်းလမ်း



အကြောင်းအရင်းများ/ အခက်အခဲများ

၁	ရေလုံလောက်မှုမရှိခြင်း။	၂	ဆေးပေးခန်းမရှိခြင်း။	၃	ရွာတွင်းလမ်းမကောင်းခြင်း။
၄	ရွာလယ်ခန်းမဆောင်မရှိခြင်း။	၅	စာသင်ကျောင်းအိမ်သာလုံလောက်မှုမရှိခြင်း။	၆	မျိုးကောင်းမျိုးသန့်မရှိခြင်း။
၇	စိုက်ပျိုးရေးနည်းစနစ်မသိခြင်း။	၈	မွေးမြူရေးများကျယ်ပြန့်စွာမပြုလုပ်နိုင်ခြင်း။	၉	အလုပ်အကိုင်အခွင့်အလမ်းနည်းခြင်း။
၁၀	အိမ်တွင်းလက်မှုပညာအတတ်မြောက်ခြင်း				

အကျိုးဆက်များ အကျိုးဆက်များ

- ၁ သောက်သုံးရေ လွယ်ကူစွာမရရှိနိုင်ခြင်းကြောင့် အမျိုးသမီးများ ဝင်ငွေရှာချိန်နည်းပါးခြင်း။
- ၂ ဆေးပေးခန်းမရှိခြင်းကြောင့် ကျန်းမာရေးစောင့်ရှောက်မှုအားနည်းခြင်း။
- ၃ ရွာတွင်းလမ်းမကောင်းခြင်းကြောင့် သွားလာရေးခက်ခဲခြင်း။
- ၄ ခန်းမဆောင်မရှိခြင်းကြောင့် ပွဲလမ်းသဘင် များ ပြုလုပ်ရန်နေရာ ခက်ခဲခြင်း။
- ၅ ကလေးသူငယ်များ ကျန်းမာသန့်ရှင်းမှုအားနည်းခြင်း။
- ၆ အိမ်တွင်းလက်မှုပညာအားနည်းခြင်း
- ၇ မျိုးကောင်းမျိုးသန့်မရှိသဖြင့် သီးနှံအထွက်လျော့ကျခြင်း
- ၈ စိုက်ပျိုးရေးနည်းပညာမရှိခြင်းကြောင့် အကျိုးဖြစ်ထွန်းမှုနည်းခြင်း။
- ၉ အလုပ်အကိုင်အခွင့်အလမ်းနည်းခြင်း။ စီးပွားရေး နှောင့်နှေးခြင်း။ ဝင်ငွေနည်းခြင်း။

ဖြေရှင်းနည်းလမ်း

- ၁ လက်တူးရေတွင်းများတူးဖော်ခြင်း။
- ၂ ဆေးပေးခန်းဆောက်လုပ်ခြင်း။
- ၃ ကျေးရွာတွင်းကျောက်ချောလမ်းခင်းခြင်း။
- ၄ ရွာလယ်ခန်းမဆောင်ဆောက်လုပ်ခြင်း။
- ၅ စာသင်ကျောင်းအိမ်သာဆောက်လုပ်ခြင်း။
- ၆ မွေးမြူရေးနည်းပညာသင်တန်းပေးခြင်း။
- ၇ စိုက်ပျိုးရေးဌာနများနှင့်ချိတ်ဆက်ရန်
- ၈ အိမ်တွင်းလက်မှုပညာသင်တန်းပေးရန်အတွက် ကျေးလက်ဦးစီးဌာနများနှင့်ချိတ်ဆက်ဆောင်ရွက်ရန်။



စီမံကိန်းပထမနှစ်တွင် (မူကြိုကျောင်းပြုပြင်ခြင်း) ကို ထောက်ပံ့ငွေ (၆၂၄၀၀၀၀)ကျပ်ဖြင့် အကောင်အထည်ဖော် ဆောင်ရွက်ခဲ့ပါသည်။

စီမံကိန်းဒုတိယနှစ်တွင်- အခက်အခဲလိုအပ်ချက်၊အုပ်စုကော်မတီသဘောတူညီချက်နှင့် ရံပုံငွေလိုအပ်ချက်ပေါ်မူတည်၍ ကျေးရွာ (၂) ရွာကိုသာအကောင်အထည်ဖော်ဆောင်ရွက်မည်ဖြစ်ပါသည်။ ပင်းမူကျေးရွာအနေဖြင့် ပထမနှစ် ရံပုံငွေလက်ကျန်ဖြင့် ထောက်ပံ့ငွေ (၁၄၉၀၉၅၀)ကျပ်ဖြင့် လက်တူးရေးတွင်းတူးဖော်ခြင်း လုပ်ငန်းဆောင်ရွက်မည်ဖြစ်ပါသည်။

စီမံကိန်းတတိယနှစ်တွင်- နောင်ကန်ကျေးရွာမှ ကျေးရွာတွင်းကျောက်ချောလမ်းခင်းခြင်း လုပ်ငန်းဆောင်ရွက်မည်ဖြစ်ပါသည်။

စတုတ္ထနှစ်တွင် - ပင်းမူကျေးရွာမှ ကျေးရွာတွင်းကျောက်ချောလမ်းခင်းရန် အများသဘောတူဆုံးဖြတ်ခဲ့ကြပါသည်။



သုံးသပ်ချက်

ကျေးရွာအတွင်းရှိအဖွဲ့အစည်းများ

ကျေးရွာလူထုနှင့် အဖွဲ့အစည်းများ ချိတ်ဆက်ဆောင်ရွက်နေသည့် အနေအထားမှာ အုပ်ချုပ်ရေးအဖွဲ့၊ ကျောင်းကော်မတီအဖွဲ့၊ မီးသတ်တပ်ဖွဲ့၊ သက်ကြီးရွယ်အိုအဖွဲ့၊ ပြည်သူ့ကာကွယ်ရေး၊ သမဂ္ဂယမအဖွဲ့၊ အမျိုးသား၊အမျိုးသမီးများအဖွဲ့၊ ကျေးရွာစီမံကိန်းအထောက်အကူပြုကော်မတီ၊ ဂေါပက၊ ဓမ္မစကြာအဖွဲ့၊ ရပ်မိရပ်ဖအဖွဲ့များနှင့်ကျေးရွာဖွံ့ဖြိုးတိုးတက်ရေးကျေးရွာအကျိုးပြုလုပ်ငန်းများ ချိတ်ဆက်ဆောင်ရွက်ကြပါသည်။

ကျေးရွာပြင်ပအဖွဲ့အစည်းများ

ကျေးရွာပြင်ပရှိ အဖွဲ့အစည်းများနှင့် ချိတ်ဆက်ဆောင်ရွက်နေမှု အနေအထားမှာ မြို့နယ်အထွေထွေ အုပ်ချုပ်ရေးဦးစီးဌာန၊ ပညာရေးဌာန၊ ကျန်းမာရေးဌာန၊ ကျေးလက်ဒေသဖွံ့ဖြိုးတိုးတက်ရေး ဦးစီးဌာန၊ လူထုဗဟိုပြုစီမံကိန်း၊ တိ/မွေးကုသစ်တော၊သမ၊ စိုက်ပျိုးရေး၊ မြေစာရင်းဌာနများနှင့် ချိတ်ဆက်ဆောင်ရွက်မှုရှိပြီး ကျေးရွာသား များအနေဖြင့် သက်ဆိုင်ရာကဏ္ဍအလိုက် လိုအပ်သောအကူအညီ တောင်းခံမှုမှာ မရှိသလောက်နည်းပါး ပါသည်။

အမျိုးသမီးကဏ္ဍအစည်းအဝေးမှတ်တမ်း နှင့် စစ်ဆေးရမည့်အချက်များ

၁။ အမျိုးသမီးကဏ္ဍ အစည်းအဝေးမှတ်တမ်း

ကျေးရွာမိတ်ဆက်အစည်းအဝေးပြုလုပ်ရန် ဖိတ်ကြားရာတွင် အစည်းအဝေးတွင် အမျိုးသမီး အချိုးညီစွာ ပါဝင်ရန် သက်ဆိုင်ရာ ကော်မတီသို့ ပြောကြားခဲ့ပါသည်။ ပထမအကြိမ် မိတ်ဆက်အစည်းအဝေးတွင် အစည်းအဝေးတိုင်းတွင် အမျိုးသမီးများ အချိုးညီစွာ တက်ရောက်ရန် ပြောကြားခဲ့ပါသည်။ အစည်းအဝေးတိုင်းတွင်လည်း အမျိုးသမီးများမှ ပြောကြားလိုသော အချက်များကို လွတ်လပ် ပွင့်လင်းစွာ ပြောဆိုခွင့်ရှိကြောင်းကိုလည်း ပြောကြားထားပါသည်။ ကျေးရွာအုပ်စုအဆင့်တွင် နှစ်စဉ်ပြုလုပ်သော လုပ်ငန်းများတွင် အမျိုးသမီးများမှ တင်ပြဆောင်းဆိုထားသော လုပ်ငန်းတစ်ခုပါဝင်ရမည် ဖြစ်ကြောင်းကိုလည်း ပြောကြားခဲ့ပါသည်။ လုပ်ငန်းခွဲများ အကော်အထည်ဖော် ဆောင်ရွက်ရာတွင်လည်း လူထုလုပ်အားဖြင့် ဆောင်ရွက်သော လုပ်ငန်းများ ဖြစ်ပါက တူညီသော လုပ်ငန်းအတွက် တူညီသော လုပ်အားခများ ပေးချေရမည်ကိုလည်း ပြောကြားခဲ့ပါသည်။ စီမံကိန်း၏ ကဏ္ဍတိုင်းတွင် အမျိုးသမီးများ အခန်းကဏ္ဍကို ထည့်သွင်းထားပြီး အမျိုးသား/ အမျိုးသမီး ခွဲခြားမှုများ မရှိစေရန် ရည်ရွယ်ထားသည်ကို ရှင်းလင်းပြောကြားမှုများ ပြုလုပ်ခဲ့ပါသည်။

အမျိုးသမီးများ၏ ဦးဆောင်နိုင်မှု နှင့် စီမံခန့်ခွဲမှု စွမ်းရည်များ တိုးတက်လာစေရန် အတွက် ကော်မတီများထဲတွင် အမျိုးသမီးများ (၅၀%) ပါဝင်ရမည်ဖြစ်ပါသည်။ ဆပ်ကော်မတီ တစ်ခုတိုင်းတွင်လည်း အနည်းဆုံး အမျိုးသမီး တစ်ဦးပါဝင်ရမည်ဖြစ်ပါသည်။ ကော်မတီထဲတွင် ပါဝင်သော အမျိုးသမီးများသည် တင်ပြဆွေးနွေးမှုများ ပြုလုပ်ခြင်း၊ ဆုံးဖြတ်ချက်များချခြင်း စသည်တို့ကို ပြုလုပ်ရမည်ဖြစ်ပါသည်။ အမျိုးသားများမှလည်း ပံ့ပိုးကူညီပေးရမည်ဖြစ်ပါသည်။



ဒုတိယအကြိမ်အစည်းအဝေးတွင် အမျိုးသမီးများသည် မိမိတို့၏ လိုအပ်ချက် အခက်အခဲများကို လွတ်လပ်စွာဆွေးနွေးနိုင်ရန်အတွက် အမျိုးသမီးသီးသန့် အုပ်စုများဖွဲ့၍ အခက်အခဲများ ဖော်ထုတ်ခြင်းလုပ်ငန်းကိုလည်း လုပ်ကိုင်ခဲ့ပါသည်။

၂။ ကျေးရွာမိတ်ဆက် အစည်းအဝေးတွင်အမျိုးသမီး ကဏ္ဍအတွက် စောင့်ကြည့်စစ်ဆေးရမည့်အချက်များ

မေးမြန်းသည့်ရက်။ ရက်စွဲ - ၅.၀၁.၂၀၁၆

စဉ်	အကြောင်းအရာ	တွေ့ရှိချက်		မှတ်ချက်
		✓	X	
၁	အစည်းအဝေးတက်ရောက်လူသူများအား ကျား၊မ ရေးရာ အခြေခံသဘောတရားများကို ရှင်းလင်းဆွေးနွေးခဲ့ပါသလား။	✓		
၂	စီမံကိန်းတွင် ပါဝင်သော ကျား၊မရေးရာ အကောင်အထည်ဖော်ရေး လိုအပ်ချက် (၅)ချက်ကို ရှင်းလင်းပြခဲ့ပါသလား။	✓		
၃	အစည်းအဝေးများခေါ်ယူရာတွင်အမျိုးသား/သမီးများအချိုးညီစွာတက်ရောက်နိုင်ရေးအတွက် အသိပေးတိုက်တွန်း စည်းရုံးခဲ့တာမျိုး ရှိပါသလား။	✓		
၄	အမျိုးသမီးများ၏ စကားသံများ၊ ပြောဆိုနိုင်ခွင့်များ ပိုမိုထွက်ပေါ်လာအောင် ဖန်တီးပေးခဲ့ပါသလား။	✓		
၅	ဆပ်ကော်မတီဖွဲ့ များဖွဲ့စည်းရာတွင်အမျိုးသမီးများနှင့်ပါဝင်ဖွဲ့ စည်းရေး၊ပူးပေါင်းပါဝင်ရေး ဦးဆောင်နိုင်ရေးအတွက်တွန်းအားပေးကူညီဆောင်ရွက်ခဲ့ပါသလား။	✓		
၆	အစည်းအဝေးကို အမျိုးသား/သမီးများ အလွယ်တကူပါဝင်တက်ရောက်နိုင်သော အချိန်နှင့်နေရာများကိုရွေးချယ်ခြင်း၊ ထည့်သွင်းစဉ်းစားဆောင်ရွက်ခြင်းများတို့ ကိုလုပ်ဆောင်ခဲ့ပါသလား။	✓		
၇	လူနည်းစု/ဆင်းရဲ/နွမ်းပါး/ထိခိုက်လွယ်သောအုပ်စုများကို အစည်းအဝေးမစတင်မီ အချိန်များက ရှာဖွေဖော်ထုတ်ခဲ့တာမျိုး ရှိပါသလား။	✓		
၈	လူနည်းစု/ဆင်းရဲ/နွမ်းပါး/ထိခိုက်လွယ်သော အမျိုးသား/သမီးများထဲမှ အချို့ကို အစည်းအဝေးတက်ရောက်နိုင်အောင် ဖိတ်ကြားဆောင်ရွက်မှုမျိုး ရှိခဲ့ပါသလား။	✓		
၉	လူနည်းစု/ဆင်းရဲ/နွမ်းပါး/ထိခိုက်လွယ်သောအမျိုးသား/သမီးများနှင့် ကြုံတွေ့နေရသောအခတ် အခဲများကို သင်ဆွေးနွေး မေးမြန်းခဲ့တာမျိုး ရှိပါသလား။	✓		
၁၀	အမျိုးသမီးများ ပြောဆိုတင်ပြနိုင်အောင် အချိန်ပေးရန်၊ ကြိုတင်စီစဉ်ဆောင်ရွက်မှုမျိုးများ ဆောင်ရွက်ခဲ့တာများ ရှိပါသလား။	✓		
၁၁	စီမံကိန်းလုပ်ငန်းခွဲများရှာဖွေဖော်ထုတ်ရာတွင်အမျိုးသား/သမီးများသီးခြားဆွေးနွေးဖော်ထုတ် ဆောင်ရွက်ခဲ့တာမျိုး ရှိပါသလား။	✓		
၁၂	ကျေးရွာစီမံကိန်း အထောက်အကူပြုကော်မတီများဖွဲ့စည်းရာတွင် အမျိုးသမီး၊	✓		



	အမျိုးသား အချိုးညီမျှစွာ (၅၀ : ၅၀) ဖွဲ့စည်းနိုင်ခဲ့ပါသလား။ မဖွဲ့စည်းနိုင်ခဲ့ပါက မှတ်ချက်တွင် ရှင်းလင်းပါ။			
၁၃	ဆပ်ကော်မတီများတွင် အနည်းဆုံး အမျိုးသမီးအဖွဲ့ဝင် တစ်ဦးနှုန်းဖြင့် ပါဝင်ဖွဲ့စည်းနိုင်ခဲ့ပါသလား။ မဖွဲ့စည်းနိုင်ခဲ့ပါက မှတ်ချက်တွင် ရှင်းလင်းပါ။	√		
၁၄	ကျေးရွာ/ကျေးရွာအုပ်စု ဖွံ့ဖြိုးရေးစီမံချက် များတွင် အမျိုးသမီးများ ရွေးချယ်ဆုံးဖြတ်သည့်လုပ်ငန်းစီမံချက် အနည်းဆုံးတစ်ခုပါဝင်နိုင်ရေးအတွက် စည်းရုံး ဆွေးနွေးမှုများ ပြုလုပ်ဆောင်ရွက်ခဲ့ပါသလား။	√		
၁၅	တက်ရောက်လာသူများအား အမျိုးသမီးများ၏ လိုအပ်ချက်များကို ဖြည့်ဆည်းပေးနိုင်ရန် အမျိုးသမီးများရွေးချယ်လိုက်သော ဦးစားပေးရွေးချယ်မှုများကို ထောက်ပံ့ပေးသွားမည်ဖြစ်ကြောင်း အသိပေးပြောကြားခဲ့ပါသလား။	√		
၁၆	ရွေးချယ်လိုက်သော စီမံကိန်းလုပ်ငန်းခွဲများသည် ဒေသတွင်းမှာရှိသော လူနည်းစု/ဆင်းရဲ/နွမ်းပါး/ထိခိုက်လွယ် အုပ်စုများအပေါ် မည်သို့အကျိုးပြုနိုင်မည်ဖြစ်ကြောင်း ရှင်းလင်းပြောကြားခြင်း၊ မှတ်တမ်းတင်ခြင်းများတို့ကို ဆောင်ရွက်ခဲ့ပါသလား။	√		
၁၇	ကျေးရွာအုပ်စုအဆင့် အစည်းအဝေးပြုလုပ်ရာတွင် အုပ်စု စီ/ထောက် ကော်မတီဝင်များကို ကျား၊မ ရေးရာလိုအပ်ချက်များ အကြောင်းကိုရှင်းလင်းပြောကြားခဲ့ပါသလား။	√		
၁၈	ကျေးရွာအုပ်စုအဆင့် အစည်းအဝေးပြုလုပ်ရာတွင် အုပ်စု စီ/ထောက် ကော်မတီဝင်များအားလုံး တက်ရောက်နိုင်မှု ရှိ/မရှိ စစ်ဆေးခဲ့ပါသလား။ မတက်ရောက်နိုင်ခဲ့ပါက မှတ်ချက်တွင် ရှင်းလင်းပါ။	√		



သုံးသပ်ချက်

ရပ်ရေးရွာရေးတွင်ပူးပေါင်းပါဝင်မှု

-ရပ်ရေးရွာရေးတွင်ပူးပေါင်းပါဝင်မှု တွင် အမျိုးသမီးများထက် အမျိုးသားများကပို၍ ပါဝင်ကြောင်းတွေ့ရှိရပါသည်။ ပူးပေါင်းပါဝင်မှု အဆင့်တိုးရန်လိုအပ်နေပါသေးသည်။

ဝင်ငွေရရှိမှု

- အမျိုးသမီးများ၏ ဝင်ငွေရရှိမှုမှာ အမျိုးသားများအောက် အဆင့်(၁)အောက်သာ ရောက်ရှိနေပြီး အမျိုးသားများသာ ဝင်ငွေပိုရရှိနေသည့် အနေအထားတွေ့ရပါသည်။
- အမျိုးသားများက အပြင်ထွက်စီးပွားရှာနေချိန်တွင် အမျိုးသမီးများက အိမ်မှုကိစ္စ၊ သားသမီးကိစ္စများ ဆောင်ရွက်နေရသောကြောင့်ဖြစ်ပါသည်။
- ထို့ကြောင့်အမျိုးသမီးများ၏ ဝင်ငွေနှင့်အလုပ်အကိုင် အခွင့်အလမ်းရရှိရေး ဆောင်ရွက်ရန်လိုအပ်ပါသည်။

အလုပ်အကိုင်အခွင့်အလမ်း

- အလုပ်အကိုင်အခွင့်အလမ်းရရှိမှုတွင်အမျိုးသားများကအမျိုးသမီးများထက်အနည်းငယ်ပိုမိုနေပြီး စိုက်ပျိုးရာသီပြီးချိန်အမျိုးသားများကရွေ့ကျင်းများသို့ သွား ရောက်လုပ်ကိုင်နေကြ၍ဖြစ်ပါသည်။

ပညာတတ်မြောက်မှု

ပင်မကျေးရွာအနေဖြင့်ပညာသင်ကြားခွင့်နှင့်ပညာတတ်မြောက်မှုတွင် အမျိုးသမီးများက ပိုအခွင့်အရေးရရှိသည်ကိုတွေ့မြင်ရပါသည်။

- ကျေးရွာတွင် မူလတန်းကျောင်းရှိပြီး အခြေခံ ပညာရေးကို လက်လှမ်းမီသည့် အနေအထား ရှိပါသည်။

အရင်းအမြစ်အပေါ်လက်လှမ်းမီမှု

- အရင်းအမြစ်အပေါ် အမှီပြု၍ အသက်မွေးဝမ်းကြောင်းပြုနိုင်မှုမှာ အမျိုးသားများ သာနေတာတွေ့ရပါသည်။
- အကြောင်းမှာ တောတောင်များအမှီပြု၍ လုပ်ဆောင်သော လုပ်ငန်းများက အမျိုးသမီးထက်အမျိုးသားများက ပို၍ လုပ်ကိုင်နိုင်ခြင်းကြောင့်ဖြစ်ပါသည်။

ဆုံးဖြတ်ချက်ချမှု

- အမျိုးသမီးများအား အလေးထားမှု နည်းပါးခြင်းကြောင့် ဆုံးဖြတ်ချက်ချခြင်းလုပ်ငန်းများတွင် အားနည်းနေမှုများရှိပါသည်။ ထို့ကြောင့် အမျိုးသမီးများအား အလေးထားမှုများ ပိုမိုပြုလုပ်ပေးသင့်ပါသည်။ သို့မှသာတန်းတူအခွင့်အရေးရရှိမည်ဖြစ်ပါသည်။

ရပ်ရေးရာရေးတွင် ခေါင်းဆောင်မှု

ရပ်ရေးရွာရေး ကိစ္စများတွင်အရေးပါမှုနှင့် ဆုံးဖြတ်ချက်ချသည့်နေရာများတွင် အမျိုးသမီးများ၏ အဆင့်နေရာသည် အဆင့် (၄)ဆင့် ကွာဟမှုရှိနေပြီးတန်းတူမှုမရရှိသေးပါ။ ထို့ကြောင့် အမျိုးသမီးများအား



နေရာပေးမှုမှာ အစဉ်အလာအရ အမျိုးသားများက နေရာယူထားပြီး အမျိုးသမီးများကလည်း နေရာယူ တတ်ရန် နှင့် စွမ်းဆောင်ရည်ရှိရန် လိုအပ်နေပါသေးသည်။





၁၀။ ပြဿနာ၊ အခွင့်အရေး၊ လက်ရှိအခြေအနေနှင့် ပြောင်းလဲမှုညွှန်းကိန်းနှင့် အနှစ်ချုပ်

ပြဿနာ၊ အခွင့်အရေး၊ လက်ရှိအခြေအနေနှင့် ပြောင်းလဲမှုညွှန်းကိန်းနှင့် အနှစ်ချုပ် ၀၆.၈

စဉ်	ပြဿနာ	အခွင့်အရေး	လက်ရှိအခြေအနေ	ပြောင်းလဲမှုညွှန်းကိန်း
၁	သောက်သုံး ရေ ယူ ရရှိမှု နားနည်း	စိုစွတ်စေရန် ရေပေးရန်	ရေပေးရန် ရရှိမှု	၆ သောက်သုံး ရေ ရရှိမှု
၂	ကျွမ်းကျင်မှု ပညာရပ်	ရေပေးရန် ရရှိမှု	ရေပေးရန် ရရှိမှု	ကျွမ်းကျင်မှု ပညာရပ်
၃	ကျွမ်းကျင်မှု ပညာရပ်	ရေပေးရန် ရရှိမှု	ရေပေးရန် ရရှိမှု	ကျွမ်းကျင်မှု ပညာရပ်
၄	ကျွမ်းကျင်မှု ပညာရပ်	ရေပေးရန် ရရှိမှု	ရေပေးရန် ရရှိမှု	ကျွမ်းကျင်မှု ပညာရပ်
၅	ကျွမ်းကျင်မှု ပညာရပ်	ရေပေးရန် ရရှိမှု	ရေပေးရန် ရရှိမှု	ကျွမ်းကျင်မှု ပညာရပ်



၁၁။ ကျေးရွာအိမ်မက်ပြမြေပုံ နှင့် သုံးသပ်ချက်

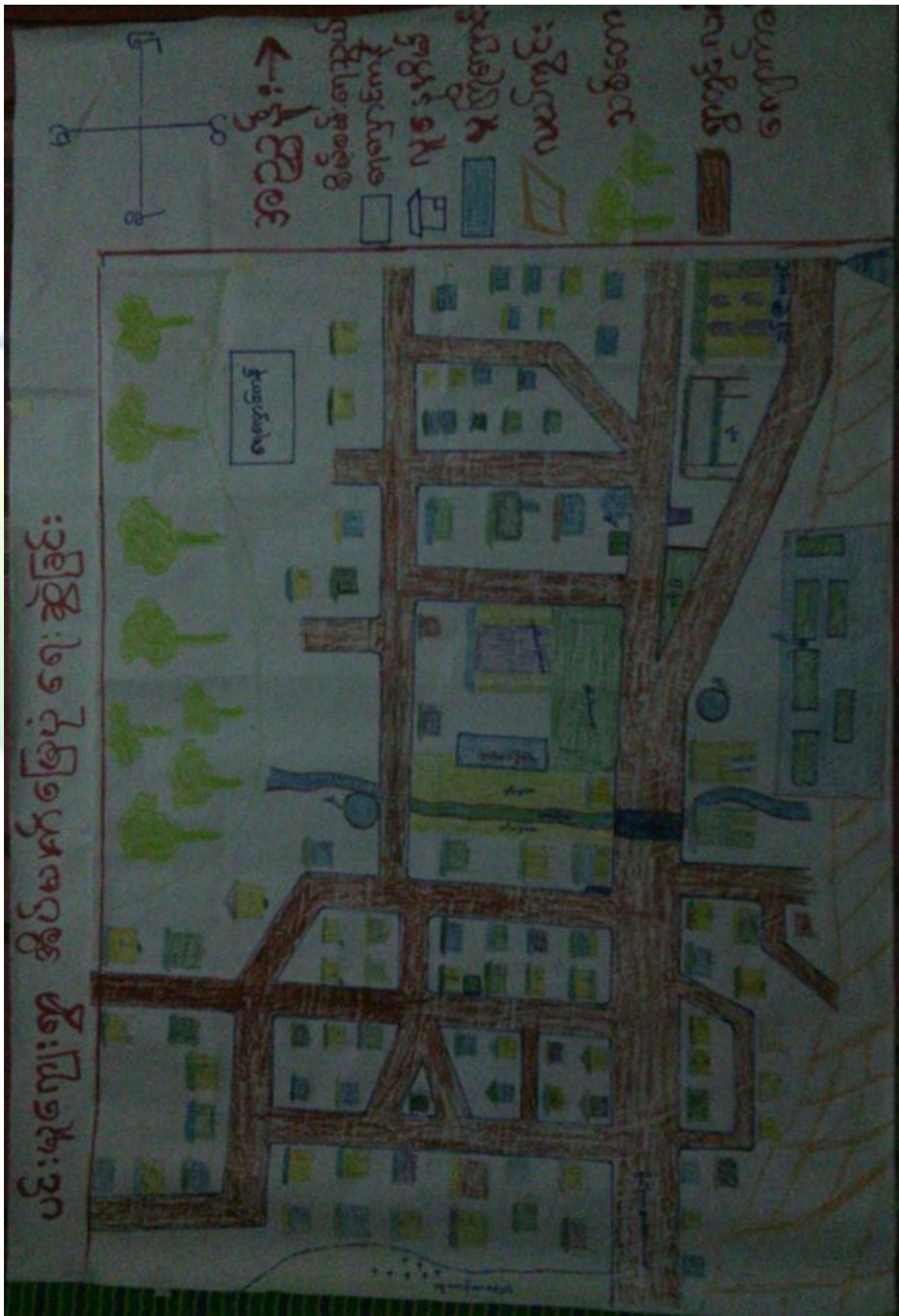



သုံးသပ်ချက်

ကျေးရွာတွင်းလမ်းများ ကျောက်ချောလမ်းအဖြစ်သို့ အဆင့်မြင့်လာမည်။ ကျေးရွာချင်းဆက်လမ်းများလည်း ကျောက်ချောလမ်းအဖြစ်သို့ အဆင့်မြင့်လာမည်။

လမ်းပန်းဆက်သွယ်မှုကောင်းမွန်၍ စီးပွားရေး၊ ပညာရေး၊ ကျန်းမာရေး၊ လူမှုရေး ကဏ္ဍများတွင် တိုးတက်ကောင်းမွန်လာမည်။

ကျေးရွာခန်းမဆောင်များတည်ဆောက်ပြီးစီး၍ အစည်းအဝေးပွဲများ သာရေးနာရေးပွဲများကို ကျယ်ဝန်းလွတ်လပ်စွာ ပြုလုပ်နိုင်မည်ဖြစ်ပါသည်။

အထက်တန်းကျောင်းရှိလာပြီး ပညာရေးဖွံ့ဖြိုးတိုးတက်လာမည်။ ကလေးများ ကျောင်းတက်ရလွယ်ကူလာမည်။

ကျေးရွာတွင်စာကြည့်တိုက်ရှိလာ၍ အသိပညာဗဟုသုတများ တိုးတက်လာမည်ဖြစ်သည်။ ကျောင်းတွင် ခြံစည်းရိုးများ တည်ဆောက်ပေးနိုင်၍ စာသင်ကြားရာတွင်လုံခြုံမှုရှိလာမည်။

မူကြိုကျောင်းရှိလာပြီး ကလေးငယ်များအသိညက်ဖွံ့ဖြိုးတိုးတက်လာမည်။ ကလေးများကျောင်းအပ်နှံရာတွင် အဆင်ပြေလာပါမည်။ မိဘများလည်း ကလေးထိန်းသက်သာပြီး ဝင်ငွေရှာချိန် များလာပြီး စားဝတ်နေရေး အဆင်ပြေလာပါသည်။

ရေတွင်း၊ရေကန်များပေါများလာပြီး အမျိုးသမီးများ ဝင်ငွေရှာချိန် ရရှိလာပါသည်။

ယခင်ကထက်ပို၍ ဌာနဆိုင်ရာများနှင့် ချိတ်ဆက်၍ နည်းပညာအကူအညီများ ရရှိရန် ချိတ်ဆက်ဆောင်ရွက်တက်လာမည်။



ကျေးရွာမျှော်မှန်းချက် လေ့ကျင့်ခန်းမှ ရရှိလာသော ရလဒ်

<p>ကျေးရွာ၏ မျှော်မှန်းချက်</p>	<p>ကျေးရွာတွင်းလမ်းများကောင်းမွန်၍ စီးပွားရေး၊ ပညာရေး၊ ကျန်းမာရေး၊ လူမှုရေးများ တိုးတက် ကောင်းမွန်လာရမည်။ မူကြိုကျောင်းဖြစ်ပေါ်လာပြီး ကျေးရွာအမျိုးသမီးများဝင်ငွေရှာဖွေ လာနိုင်ကာ မိသားစုဝင်ငွေတိုးလာကြမည်။ စိုက်ပျိုးရေးနည်းပညာများ၊ မွေးမြူရေးနည်းပညာများ၊ အိမ်တွင်းမှု အသက်မွေးဝမ်းကျောင်းနည်းပညာများ၊ စက်ပြင်မှုအတတ်ပညာများ တက်မြောက်လာမှုကြောင့်ဝင် ငွေအခွင့်အလမ်းရရှိကာ စီးပွားရေးများတိုးတက်၍ လူနေမှုအဆင့်အတန်းများ မြင့်မားလာရမည်။</p>
<p>အနာဂတ်တွင် ကျေးရွာပိုမိုဖွံ့ဖြိုး တိုးတက်ရန် ကျေးရွာသားများ ၏ မျှော်မှန်းထားရှိမှု</p>	<p>လူထုဗဟိုပြုစီမံကိန်း၏လူထုသို့တိုက်ရိုက်ထောက်ပံ့ငွေကို အသုံးချ၍ ကျေးရွာတွင်းလမ်းများ ကောင်းမွန်လာအောင်ကျေးရွာတွင်းကျောက်ချောလမ်းအဆင့်ဖြစ်ချင်ပါသည်။ကျေးရွာရှိ လူငယ်လူရွယ်များလမ်းမှားသို့ မရောက်စေရေးအတွက် ကျေးရွာစာကြည့်တိုက်တစ်ခုတည်ရှိချင်ပါသည်။ ကျေးရွာတွင်းလမ်းများကောင်းမွန်ပြီး ကျေးရွာတွင်းသန့်ရှင်းလာကာ ကျေးရွာဖွံ့ဖြိုးလာမည်။ စီမံကိန်းမှ အကောင်အထည်မဖော်နိုင်သော လုပ်ငန်းများကို သက်ဆိုင်ရာဌာနဆိုင်ရာများ နှင့် ချိတ်ဆက်လုပ်ကိုင်မှုများပြုလုပ်မည်။စက်ရေတွင်းတူးဖော်ပြီးလျှင်စစ်ဖြင့်ရေတင်ကာ တစ်ရွာလုံးသို့သန့်ရှင်း သောသောက်သုံးရေ ရရှိစေရန် ရေပိုက်လိုင်းဖြင့်ဖျန်းဝေပေးမည်။ မြို့နယ်အတွင်းသို့ အစိုးရမဟုတ်သော အဖွဲ့အစည်းများ ဝင်ရောက်မှုများရှိပါက ကျေးရွာလိုအပ်ချက်များကိုတင်ပြ၍ စီမံကိန်းလုပ်ငန်းများအကောင်အထည်ဖော်ဆောင်ရွက်မည်။ကျေးရွာအတွင်းရှိမသန်စွမ်းသူများအတွက်ထောက်ပံ့ပေးနိုင်သော အဖွဲ့အစည်းများနှင့်ချိတ်ဆက်ဆောင်ရွက်ပေးနိုင်မည်။</p>



၇။ ကော်မတီဝင်များရွေးချယ်ခြင်းနှင့်ကျေးရွာဖွံ့ဖြိုးရေးအစီအစဉ်ဆောင်ရွက်မှုမှတ်တမ်းခါတ်ပုံများ



အမျိုးသားအုပ်စုမှတ်တမ်းခါတ်ပုံ



အမျိုးသမီးအုပ်စု မှတ်တမ်းခါတ်ပုံ



လူငယ်အုပ်စု မှတ်တမ်းခါတ်ပုံ



ထိခိုက်လွယ်သောအုပ်စု မှတ်တမ်းခါတ်ပုံ



စေတနာ့ဝန်ထမ်းရွေးချယ်မှု မှတ်တမ်းဓါတ်ပုံ



ကော်မတီဝင်များရွေးချယ်မှု မှတ်တမ်းဓါတ်ပုံ



ဖွံ့ဖြိုးရေးအစီအစဉ် ရေးဆွဲခြင်းမှတ်တမ်းခါတ်ပုံ



ဖွံ့ဖြိုးရေးအစီအစဉ် ရေးဆွဲခြင်းမှတ်တမ်းခါတ်ပုံ



လုပ်ငန်းမပြုလုပ်မှီ မှတ်တမ်းဓာတ်ပုံ



လုပ်ငန်းလုပ်နေစဉ် မှတ်တမ်းဓာတ်ပုံ



၈။ ကော်မတီဝင်များစာရင်း

စဉ်	အမည်	ကျား-မ	ရာထူး
၁	ဦးဇော်ဦး	ကျား	ကျေးရွာစီမံကိန်းအထောက်အကူပြုကော်မတီ၊ ဥက္ကဋ္ဌ
၂	ဒေါ်ဝင်းနု	မ	ကျေးရွာစီမံကိန်းအထောက်အကူပြုကော်မတီ၊ ဥက္ကဋ္ဌ
၃	ဦးညိုအောင်	ကျား	ဝယ်ယူရေးဆပ်ကော်မတီ၊ ဥက္ကဋ္ဌ
၄	ဦးအောင်ကျော်ဦး	မ	ဝယ်ယူရေးဆပ်ကော်မတီ၊ မှတ်တမ်းထိမ်း
၅	ဒေါ်မိုးအေး	မ	ဝယ်ယူရေးဆပ်ကော်မတီ၊ အဖွဲ့ဝင်
၆	ဦးမြင့်ကျော်	မ	စောင့်ကြည့်ကြီးကြပ်ရေးဆပ်ကော်မတီ၊ ဥက္ကဋ္ဌ
၇	ဒေါ်ဝင်းချို	ကျား	စောင့်ကြည့်ကြီးကြပ်ရေးဆပ်ကော်မတီ၊ အဖွဲ့ဝင်
၈	ဒေါ်နွဲ့နွဲ့ခိုင်	မ	စောင့်ကြည့်ကြီးကြပ်ရေးဆပ်ကော်မတီ၊ အဖွဲ့ဝင်
၉	ဦးနေအောင်	ကျား	လုပ်ငန်းလည်ပတ်ရေး နှင့် ပြုပြင်ထိန်းသိမ်းရေးဆက်ကော်မတီ၊ ဥက္ကဋ္ဌ
၁၀	ဒေါ်အေးအေးခိုင်	ကျား	လုပ်ငန်းလည်ပတ်ရေး နှင့် ပြုပြင်ထိန်းသိမ်းရေးဆက်ကော်မတီ၊ အဖွဲ့ဝင်
၁၁	ဒေါ်ဇင်နွယ်အေး	မ	လုပ်ငန်းလည်ပတ်ရေး နှင့် ပြုပြင်ထိန်းသိမ်းရေးဆက်ကော်မတီ၊ အဖွဲ့ဝင်
၁၂	ဦးဆန်နီ	ကျား	အကြံပြုချက်ဖြေရှင်းရေး
၁၃	ဒေါ်မရွှေ	မ	အကြံပြုချက်ဖြေရှင်းရေး
၁၄	ဦးဇော်ဝင်း	ကျား	စေတနာ့ဝန်ထမ်း
၁၅	ဒေါ်မြင့်မြင့်ခိုင်	မ	စေတနာ့ဝန်ထမ်း
၁၆	ဦးဝင်းဝင်း	ကျား	ကျေးရွာငွေစာရင်းကိုင်

စုစုပေါင်း။ (၁၆) ယောက် ကျား-၈ ယောက် +မ-၈ ယောက်

ကျေးရွာအုပ်စုစီမံကိန်းအထောက်အကူပြုကော်မတီ

ဦးဇော်ဦး ဘဏ္ဍာရေး ။ ဥက္ကဋ္ဌ

ဒေါ်ဝင်းနုအုပ်စု စီ/ထောက်ကော်မတီ ။ အဖွဲ့ဝင်

မှတ်တမ်းတင်သူ

အမည်။ ဒေါ်နန်းမြတ်မွန်

ရာထူး။ လူထုစည်းရုံးရေးမှူး

ရက်စွဲ။/...../.....



၉။ ပုံစံ ၈-၁။ ကျေးရွာအချက်အလက်

ပုံစံ - ၈-၁ - ကျေးရွာ အချက်အလက် (FORM PC 1)

လယ်ဥယျာဉ်/ ကျေးရွာတစ်ရွာသို့ ပထမဆုံး မိတ်ဆက်ခရီးသွားရောက်သောအခါ လူထုစည်းရုံးရေးမှူးသည် ကျေးရွာခေါင်းဆောင်များအား ကျေးရွာအချက်အလက်များကို မေတ္တာရပ်ခံ၍တောင်းခံရမည်။ ဤအချက်အလက်များကို စီမံကိန်းမိတ်ဆက်အစည်းဝေးမတိုင်မီ တောင်းခံရမည်။ စီမံကိန်းမိတ်ဆက်အစည်းဝေးတွင် လူထုစည်းရုံးရေးမှူးသည် ဤအချက်အလက်များအား စစ်ဆေးပြီး မှန်ကန်အောင်ပြုလုပ်ရမည်။ ပြီးနောက်တွင် လူထုစည်းရုံးရေးမှူးမှ သတင်းအချက်အလက်ထိသို့ Tablets မှတစ်ဆင့် ခြည့်သွင်းရမည်။		
ရာအိမ်မှူးအမည် ဦးကျော်မြင့်	ဖုန်း ၀၁၃-၄၂၃၀၀၃၈၈ ၀၇-၂၅၄၆၀၆၄၇၅	စည်းရုံးရေးမှူးအမည် ဒေါ်ဒွန်းဖြူ
ပြည်နယ်/ တိုင်းဒေသကြီး စစ်ကိုင်း	မြို့နယ် ပင်လယ်ဘူး	ကျေးရွာအုပ်စု ပင်းပူ
	ကျေးရွာ ပင်းပူ	

(က) လူဦးရေ

တိုင်းရင်းသား	အိမ်ထောင်စုပေါင်း
၁။ မမာ	၁၀၉
၂။	
၃။	
၄။ အခြားတိုင်းရင်းသား လူမျိုးစုများ	

ကိုးကွယ်သည့်ဘာသာ	အိမ်ထောင်စုပေါင်း
၁။ ဗုဒ္ဓဘာသာ	၁၀၉
၂။	
၃။	
၄။	

	ကျား (အရေအတွက်)	မ (အရေအတွက်)
လူဦးရေ	၃၁၅	၃၁၇
အိမ်ထောင်စုဦးစီး	၁၀၉	၉

(ခ) ကျေးရွာရှိ အခြေခံ အဆောက်အအုံ (Facilities)

ပညာရေး	ခြံငြိမ်	ကျန်းမာရေး	ခြံငြိမ်	ဘာသာရေး	ခြံငြိမ်
အထက်တန်းကျောင်း	<input type="checkbox"/>	ဆေးရုံ	<input type="checkbox"/>	ဘုရား/စေတီ	<input checked="" type="checkbox"/>
အလယ်တန်းကျောင်း	<input checked="" type="checkbox"/>	ကျန်းမာရေးဌာန	<input type="checkbox"/>	ဘုန်းကြီးကျောင်း	<input checked="" type="checkbox"/>
မူလတန်းကျောင်း	<input checked="" type="checkbox"/>	ကျန်းမာရေးဌာနခွဲ	<input type="checkbox"/>	ဟိန္ဒူဘုရားကျောင်း	<input type="checkbox"/>
မူကြိုကျောင်း	<input checked="" type="checkbox"/>	ဆေးပေးခန်း	<input type="checkbox"/>	ရေစိုက်သန့်ဘုရားကျောင်း	<input type="checkbox"/>
အခြား	<input type="checkbox"/>	အခြား	<input type="checkbox"/>	ဇလီ	<input type="checkbox"/>
				အခြား	<input type="checkbox"/>
မှတ်ချက်		မှတ်ချက်		မှတ်ချက်	

(ဂ) ကျွမ်းကျင်သူများမှတ်တမ်း ၊ ကျေးရွာတွင်နေထိုင်သော သို့မဟုတ် တခြားရွာမှလာရောက်သောကျွမ်းကျင်သူများ

ပညာရေး	နေထိုင်	လည်ပတ်	ကျန်းမာရေး	နေထိုင်	လည်ပတ်	တည်ဆောက်ရေး	နေထိုင်	လည်ပတ်
မူလတန်းပြဆရာ/ဆရာမ	<input checked="" type="checkbox"/>	<input checked="" type="checkbox"/>	ဆရာဝန်	<input type="checkbox"/>	<input type="checkbox"/>	လက်သမား	<input checked="" type="checkbox"/>	<input type="checkbox"/>
အလယ်တန်းပြဆရာ/ဆရာမ	<input type="checkbox"/>	<input checked="" type="checkbox"/>	လ/ထကျန်းမာရေးမှူး	<input type="checkbox"/>	<input type="checkbox"/>	ပန်းရန်	<input checked="" type="checkbox"/>	<input type="checkbox"/>
အထက်တန်းပြဆရာ/ဆရာမ	<input type="checkbox"/>	<input checked="" type="checkbox"/>	အမျိုးသမီးကျန်းမာရေးဆရာမ	<input type="checkbox"/>	<input type="checkbox"/>	လျှပ်စစ်ဆိုင်ရာ	<input checked="" type="checkbox"/>	<input type="checkbox"/>
မူကြိုဆရာ/ဆရာမ	<input checked="" type="checkbox"/>	<input type="checkbox"/>	အရံသားမှူး	<input type="checkbox"/>	<input type="checkbox"/>	ရေပိုက်သွယ်သူ	<input checked="" type="checkbox"/>	<input type="checkbox"/>
အခြား	<input type="checkbox"/>	<input type="checkbox"/>	ပြည်သူ့ကျန်းမာရေးလုပ်သား ၁/၂	<input type="checkbox"/>	<input type="checkbox"/>	စက်ပြင်ဆရာ	<input checked="" type="checkbox"/>	<input type="checkbox"/>
မှတ်ချက်			မှတ်ချက်			မှတ်ချက်		



(ဃ) ကျေးရွာသို့ ရောက်ရှိနိုင်သည့်လမ်းအခြေအနေ / ကျေးရွာတစ်ရွာသည် ၎င်း၏ကျေးရွာအုပ်စုနှင့် ဆက်သွယ်ထားသော လမ်းအခြေအနေ (အောက်ပါတို့ကိုပိုင်းပါ)
 ကျောက်ကြမ်းလမ်း: ကတ္တရာလမ်း: ကွန်ကရစ်လမ်း: မော်တော်ဆိုင်ကယ်လမ်း
 ကျောက်ခင်းလမ်း: မြေသားလမ်း: လူသွားလမ်း: အခြား: _____

(င) ကျေးရွာဖွံ့ဖြိုးရေး စီမံကိန်း (Village Development Plan) (အမှန်ဖြစ်ပါ)
 (၁) လူထုတော်ပြုစီမံကိန်း မတိုင်မီက ကျေးရွာစီမံကိန်း ရှိသလား: _____ ခု/ မရှိ/ မသိ
 (၂) ရှိလျှင် မည်သည့်နှစ်က ရေးဆွဲခဲ့သလဲ _____ နှစ်/ မသိပါ
 (၃) မြို့နယ်အတည်ပြုချက် ရရှိထားသလား: _____ ခု/ မရှိ/ မသိ

(စ) ခရီးအကွာအဝေး (Distance)
 (၁) ရွာ (အလယ်) မှ ကျေးရွာအုပ်စု (အလယ်) အကွာအဝေး: _____ ပိုင်/မာလုံ _____ /မသိပါ
 (၂) ဤရွာနှင့် ကျေးရွာအုပ်စုရွာ (အလယ်) သွားချိန်
 ခြောက်သွေ့ရာသီ - ထော်လာဂျီ/ ဆိုင်ကယ်/ ခြေလျင် /မြည်း/ လှေ/ အခြား: _____ () နာရီ
 မိုးရာသီ - ထော်လာဂျီ/ဆိုင်ကယ်/ခြေလျင်/မြည်း/လှေ/အခြား: _____ () နာရီ

(ဆ) သဘာဝဘေး ဤကျေးရွာတွင် ရေကြီးခြင်းကိုသို့သော သဘာဝဘေး ကျရောက်ခဲ့မှု
 □ မရှိ _____ ခု ရှိ (ဖော်ပြရန်) _____ ကျကြီးမှု _____

(ဇ) ကျေးရွာတွင် ဖွဲ့စည်းထားသော အဖွဲ့အစည်းများ
 လူထုတော်ပြုစီမံကိန်းမတိုင်မီ ဤကျေးရွာတွင် ကျေးရွာဖွံ့ဖြိုးရေးအတွက် အစိုးရ(သို့)ရွာသားများကိုယ်တိုင်(သို့) စီမံကိန်းတစ်ခုခုမှ
 ဖွဲ့စည်းထားသည့် အဖွဲ့အစည်းများရှိပါသလား။
 ကလေးရွာ ကလေးရွာ ကလေးရွာ
 မြို့သတ် ဆူလင်ချွမ်းကျေးရွာ

ရာအိမ်များ အမည် ဦးကျော်မြင့်
 လက်မှတ်  ရက်စွဲ 18-1-2016

စည်းရုံးရေးများ အမည် ဒေါ်နန်းမြတ်စွာ
 လက်မှတ်  ရက်စွဲ 18-1-2016



၁၀။ ပုံစံ ၈-၂။ စီမံကိန်းစက်ဝန်းအချိန်ဇယား

ပုံစံ ၈-၂ - စီမံကိန်းစက်ဝန်းအချိန်ဇယား (PC 2)

လမ်းညွှန်အတိုင်း သတ်မှတ်ရန်အတွက် ဝန်ထမ်း/လက်ထောက်နှင့် ပူးပေါင်းဆောင်ရွက်ရန်အတွက် အောက်ဖော်ပြပါအချက်များကို ဖြည့်သွင်းရမည်။

စည်းရုံးရေးမှူး/ဝန်ထမ်း အမည် ၆၃၂၆၄၆၂၆၂၆၂၆ စက်ဝန်းအားဖြင့် စက်ဝန်း(၁) စက်ဝန်း(၂) စက်ဝန်း(၃) စက်ဝန်း(၄)

နေ့စွဲ ကျေးရွာအုပ်စု ပင်းဖျ ကျေးရွာ ပင်းဖျ

ပြည်နယ်/တိုင်း ခန္တလေး မြို့နယ် ပင်လည်ဘူး

စီမံကိန်းဆောင်ရွက်မှုအဆင့်များ	နေ့စွဲ		အစည်းအဝေးတွင် တက်ရောက်သူအရေအတွက်			
	စတင်သည့်နေ့	ပြီးဆုံးသည့်နေ့	အမျိုးသားအရေအတွက်	အမျိုးသမီးအရေအတွက်	အိမ်ထောင်စုအရေအတွက်	လူမျိုးစု တက်ရောက်သူ အရေအတွက် လူမျိုးစုအမည်
၁. ကျေးရွာစီမံကိန်း မိတ်ဆက်အစည်းအဝေး	၁၅.၁.၂၀၁၆	၁၅.၁.၂၀၁၆	၄၇	၅၀	၆၇	
၂. ကျေးရွာဖွံ့ဖြိုးရေး စီမံချက်ရေးဆွဲခြင်း အစည်းအဝေး	၁၈.၁.၂၀၁၆	၁၈.၁.၂၀၁၆	၁၆	၂၁	၃၇	
၃. ကျေးရွာအုပ်စု လုပ်ငန်း ဆုံးဖြတ်ချက်ချသည့်အစည်းအဝေး						
၄. မြို့နယ်အဆင့်စီမံကိန်းရေးဆွဲရေးနှင့် ကောင်အထည်ဖော်ရေးကော်မတီ၏ စီမံကိန်း သုံးသပ်မှုအစည်းအဝေး			မလို	မလို	မလို	မလို
၅. မြို့နယ် စီမံကိန်းရေးဆွဲရေးနှင့် အကောင်အထည်ဖော်ရေးကော်မတီ၏ဆုံးဖြတ်မှုကို ရွာသို့ အသိပေးအကြောင်း ကြားသိရသည့်အစည်းအဝေး						
၆. စီမံကိန်းလုပ်ငန်းစီမံချက်ရေးဆွဲခြင်း အစည်းအဝေး	မလို	မလို	မလို	မလို	မလို	မလို
၆.၀။ စီမံကိန်းလုပ်ငန်း အကောင်အထည်ဖော် ရေးဆွဲခြင်း						
၆.၂။ လယ်ယူရေးအစီအစဉ် ရေးဆွဲခြင်း						



စီမံကိန်းဆောင်ရွက်မှုအဆင့်များ	နေ့စွဲ		အစည်းအဝေးတွင်တက်ရောက်သူအရေအတွက်			
	စတင်သည့်နေ့	ပြီးဆုံးသည့်နေ့	အမျိုးသားအရေအတွက်	အမျိုးသမီးအရေအတွက်	အိမ်ထောင်စုအရေအတွက်	လူမျိုးစု တက်ရောက်သူ အရေအတွက် လူမျိုးစုအမည်
၆. ဘာသာရေးလှူဒါန်းမှု လျာထားအစီအစဉ် ရေးဆွဲခြင်း						
၆.၄။ မြင်/ထိန်းသိမ်းစဉ် ရေးဆွဲခြင်း						
၇. စီမံကိန်းလုပ်ငန်းခွဲ တိုးတက်မှု စောင့်ကြည့်လေ့လာစဉ်အပေး	မလို	မလို	မလို	မလို	မလို	မလို
၇.၁။ အစည်းအဝေး ပထမအကြိမ်						
၇.၂။ အစည်းအဝေး ဒုတိယအကြိမ်						
၇.၃။ အစည်းအဝေး တတိယအကြိမ်						
၈. စီမံကိန်းလုပ်ငန်းခွဲ အပြီးသတ်စစ်ဆေးခြင်းအစည်းအဝေး						
၉. လူထုဝင်ဆေးခန်းအစည်းအဝေး						



၁၁။ ပုံစံ ၈-၃။ ကျေးရွာဖွံ့ဖြိုးရေး ဦးစားပေးအစီအစဉ်

ပုံစံ ၈-၃ ကျေးရွာဖွံ့ဖြိုးရေး ဦးစားပေးအစီအစဉ် (Form PC 3)

လမ်းညွှန်ချက်၊ အဆင့် (၃) ကျေးရွာမှော်မှန်းချက်အစည်းအဝေး ပြီးဆုံးသောအခါ ကျေးရွာပီပီမီမီ အထောက်အကူပြုကော်မတီသည် လူထုစည်းရုံးရေးမှူးအကူအညီဖြင့် ဤပုံစံကိုပြည့်စုံအောင် ဖြည့်သွင်းရမည်။ အားလုံးသော အခက်အခဲအတားအဆီးများ၊ ဖွံ့ဖြိုးမှုဦးစားပေးအစီအစဉ်များ၊ လူထုဝဟိုပြုပီပီမီမီ၏ ရန်ပုံငွေအရင်းအမြစ်နှင့် မသက်ဆိုင်သည့် လုပ်ငန်းများအားလုံးကိုဖော်ပြရမည်။

လူထုစည်းရုံးရေးမှူး/ဝန်ထမ်း အမည် ဒေါ်နန်းမြတ်မှုန်

နေ့စွဲ ၂၀၂၁.၀၁.၀၆ စက်ဝန်းအား အမှတ်ခြစ်ပါ (✓) စက်ဝန်း(၁) စက်ဝန်း(၂) စက်ဝန်း(၃) စက်ဝန်း(၄)

ပြည်နယ်/တိုင်း <u>စစ်ကိုင်း</u>	ဇွဲနယ် <u>ပင်လယ်ကွဲ</u>	ကျေးရွာအုပ်စု <u>ပင်မူ</u>	ကျေးရွာ <u>ပင်မူ</u>
---------------------------------	-------------------------	----------------------------	----------------------

က. အခက်အခဲအတားအဆီးများအားဆွေးနွေးခြင်း - ယခုလက်ရှိအခြေအနေတွင်ဤကျေးရွာဖွံ့ဖြိုးတိုးတက်ရေးအတွက် အဓိကအခက်အခဲအတားအဆီးများသည် မည်သည်များဖြစ်ပါသနည်း(အမျိုးသား/သမီး အနည်းဆုံးအခက်အခဲ ၅ ခုဖော်ပြပါ)

အမျိုးသား အဖွဲ့မှတင်ပြသောအခက်အခဲအတားအဆီးများ	အမျိုးသမီး အဖွဲ့မှတင်ပြသောအခက်အခဲအတားအဆီးများ
၁ ဆိုလာလမ်းမီး (ထူရှုစမာ)	၁ စိမ်းစမ်း ရေသွယ်ခြင်း
၂ ဂွာတွင်းလမ်း (ကျောက်ခင်း)	၂ ဆေးပေးခန်း
၃ စာသင်ကျောင်း ချိတ်သာ	၃ ဂွာတွင်းလမ်း (ကျောက်ခင်း)
၄ ဆေးပေးခန်း	၄ စာသင်ကျောင်း ချိတ်သာ
၅ ဂွာလယ်ခင်းမဆောင်	၅ ဂွာလယ်ခင်းမဆောင်
စာသင်ကျောင်း အုတ်တံတိုင်း	ဆိုလာလမ်းမီး (ထူရှုစမာ)

ခ. မှော်မှန်းခြင်း- ဤကျေးရွာဖွံ့ဖြိုးတိုးတက်ရေးအတွက်နောင်လာမည့် (၅) နှစ်အားရည်ရွယ်၍ ဆောင်ရွက်ရန်အတွက် မည်သည့်အရာများသည်အဓိကမှော်မှန်းချက်ဖြစ်သနည်း။

အမျိုးသားအဖွဲ့မှတင်ပြသောမှော်မှန်းချက်များ	အမျိုးသမီးအဖွဲ့မှတင်ပြသောမှော်မှန်းချက်များ
၁ ၂၄ နာရီမီးလင်းရမည်	၁ ဆေးပေးခန်းရှိရမည်
၂ အထက်တန်းကျောင်းရှိရမည်	၂ ဓာတုဗေဒ နေရာပေးရမည်
၃ ဂွာချင်းဆက်လမ်းများကောင်းရမည်	၃ ဂွာတွင်းလမ်း ကောင်းရမည်
၄ ဆေးပေးခန်းရှိရမည်	၄ ၂၄ နာရီမီးလင်းရမည်
၅ ဂွာတွင်းလမ်းကောင်းရမည်	၅ ဂွာလယ်ခင်းမဆောင် ရှိရမည်
၆ ဂွာလယ်ခင်းမဆောင် ရှိရမည်	၆ ဂွာချင်းဆက်လမ်းများကောင်းရမည်



ဂ. ဤကျေးရွာ၏ လာမည့် (၃) နှစ်အတွက် ဦးစားပေး ဖွံ့ဖြိုးတိုးတက်မှု လုပ်ငန်း အစီအစဉ်များအားဖော်ပြပါ။
 (လူထုတော်လှန်ရေးအတွက် အဆိုပြုသော အစီအစဉ်များကိုဦးစားပေး အဆင့်အလိုက်ဖော်ပြပြီး ကျန် လူထုတော်လှန်ရေး ဝိသေသရန်ပုံငွေအရင်းအမြစ်နှင့် မပတ်သက်သည့်အစီအစဉ်များလည်းဖော်ပြရန်ဖြစ်သည်)

ကျေးရွာအတွက်ဦးစားပေးဖွံ့ဖြိုးတိုးတက်မှု လုပ်ငန်းစဉ်များ	အဆိုပြုသူ (အမျိုးသားများ/ အမျိုးသမီးများ/ အမျိုးသား+အမျိုးသမီး)	လူထုတော်လှန်ရေးဝိသေသရန်ပုံငွေအတွက် အဆိုပြုသည် (ဦးစားပေးအဆင့် အလိုက်ဖော်ပြပါ)	ခန့်မှန်း ကုန်ကျ ဝင်ရံ	အကျိုးခံစား ခွင့်ရှိသူ ခန့်မှန်းခြေ အရေအတွက်
၁. စိမ်းစမ်းကျေးရွာအခြေခံ	အမျိုးသမီး	၁	၈,၀၀၀,၀၀၀	၆၃၂ ဦး
၂. ရွာတွင်းလမ်းကျေးရွာအခြေခံ	ကျား + မ	၂	၁၀,၀၀၀,၀၀၀	၆၃၂ ဦး
၃. ရွာအပြင်လမ်းဖောက်	ကျား + မ	၃	၁၅,၀၀၀,၀၀၀	၆၃၂ ဦး
၄. ရွာလမ်းဆုံအဆင့်မြှင့်တင်	ကျား + မ	၄	၈,၀၀၀,၀၀၀	၆၃၂ ဦး
၅. စာသင်ကျောင်းဆောက်	ကျား + မ	၅	၅,၀၀၀,၀၀၀	၂၀၀ ဦး
၆.				

ဥက္ကဋ္ဌ၊ ကျေးရွာဝိသေသရန်ပုံငွေအထောက်အကူပြုကော်မတီမှအတည်ပြုသည်။

အမည် ဒေါ်စန်းစန်း လက်မှတ် [Signature] ရက်စွဲ ၁၈.၁.၂၀၁၆



ပုံစံ ၀-၃ ကျေးရွာဖွံ့ဖြိုးရေး ဦးစားပေးအစီအစဉ် (Form PC 3)

လမ်းညွှန်ချက်၊ အဆင့် (၃) ကျေးရွာမှိုင်းပျက်အစည်းအဝေး ပြီးဆုံးသောအခါ ကျေးရွာစီမံကိန်း အထောက်အကူပြုကော်မတီသည် လူထုစည်းရုံးရေးမှူးအကူအညီဖြင့် ဤပုံစံကိုပြည့်စုံအောင် ဖြည့်သွင်းရမည်။ အားလုံးသော အခက်အခဲအတားအဆီးများ၊ ဖွံ့ဖြိုးမှုဦးစားပေးအစီအစဉ်များ၊ လူထုပတ်ပြုစီမံကိန်း၏ ရန်ပုံငွေအရင်းအမြစ်နှင့် မသက်ဆိုင်သည့် လုပ်ငန်းများအားလုံးကိုဖော်ပြရမည်။

လူထုစည်းရုံးရေးမှူး/ဝန်ထမ်း အမည် ဒေါ်ကျွန်းမြတ်မွန်

နေ့စွဲ 18.1.2016 စက်ဝန်းအား အမှတ်ခြစ်ပါ (✓) စက်ဝန်း(၁) စက်ဝန်း (၂) စက်ဝန်း (၃) စက်ဝန်း (၄)

ပြည်နယ်/တိုင်း	မြို့နယ်	ကျေးရွာအုပ်စု	ကျေးရွာ
<u>ခဲခဲကုန်း</u>	<u>ပင်မအုပ်စု</u>	<u>ပင်းမူ</u>	<u>ပင်းမူ</u>

က. အခက်အခဲအတားအဆီးများအားဆွေးနွေးခြင်း - ယခုလက်ရှိအခြေအနေတွင်ဤကျေးရွာဖွံ့ဖြိုးတိုးတက်ရေးအတွက် အဓိကအခက်အခဲအတားအဆီးများသည် မည်သည်များဖြစ်ပါသနည်း(အမျိုးသား/သမီး အနည်းဆုံးအခက်အခဲ ၅ ခုစီဖော်ပြပါ)

အမျိုးသား အဖွဲ့မှတင်ပြသောအခက်အခဲအတားအဆီးများ	အမျိုးသမီး အဖွဲ့မှတင်ပြသောအခက်အခဲအတားအဆီးများ
၁ စိုက်ပျိုးရေး နည်းပညာအား နည်းခြင်း	၁ စားနပ်ရိက္ခာ ချို့တဲ့မှု နည်းပညာအား နည်းခြင်း
၂ မျိုးစေ့များ မျိုးသန့် လျှော့ချခြင်း (စပေါ့)	၂ မျိုးစေ့များကို နည်းခြင်း
၃ ပိုးမွှားများ ကျရှားမှု ကာကွယ်နည်း	၃ ဒစ်ဂျစ်လက်မှုပညာများ ကားနည်း
၄ မိုးသတ်စေသည့် ရွှေ့မူ နည်းပညာ	၄ စက်ချုပ်၊ သိုးမွေးတိုး နည်းပညာများ
၅ ကားနည်း နှင့် ရေစိုက်ရေးစနစ်များ ချိတ်ဆက်ခြင်း	၅ စားသောက်ကုန် ထုတ်ကုန်မှု နည်းပညာ အား နည်းခြင်း
၆ ကုန်ပစ္စည်းများ ကျွမ်းကျင်စေရာ	
- ငါးမွေးမြူရေး နည်းစနစ်များ	

ခ. မှော်မှန်းခြင်း- ဤကျေးရွာဖွံ့ဖြိုးတိုးတက်ရေးအတွက်နောင်လာမည့် (၅) နှစ်အားရည်ရွယ်၍ ဆောင်ရွက်ရန်အတွက် မည်သည့်အရာများသည်အဓိကမှော်မှန်းချက်ဖြစ်သနည်း။

အမျိုးသားအဖွဲ့မှတင်ပြသောမှော်မှန်းချက်များ	အမျိုးသမီးအဖွဲ့မှတင်ပြသောမှော်မှန်းချက်များ
၁ -စပေါ့ မျိုးစေ့များ၊ မျိုးသန့်များ စိုက်ပျိုးခြင်း	၁ -ပင်းမူ၊ ပင်းမူ၊ မျိုးစေ့များ စိုက်ပျိုးမှု
၂ မျိုးစေ့များ မျိုးသန့်စေသည့် ရွှေ့မူ နည်း	၂ နည်းပညာများ၊ မျိုးစေ့များ ရရှိခြင်း
၃ ပညာများ သိရှိခြင်း ရှာဖွေခြင်း	၃ ခဲလျှင် စားသုံး၍ ဖိလျှင်သော ပာဝါဒီ
၄ စပေါ့ ရွက်ပျိုး ပိုမို ဝိုးတက်ရရှိ	၄ ပင်းမူများ ရောင်း၍ ဝင်ငွေရရှိခြင်း
၅ လာပုံစံပညာ	၅ - စက်ချုပ်သင်တန်း၊ သိုးမွေးတိုးသင်တန်းများ ရရှိခံရခြင်း တစ်ဖက်တစ်လမ်း ဝင်ငွေ ရရှိပြီး စီးပွားရေးအားဖြင့်
-ပန်းချီ၊ ကက်သမား၊ ပန်းဝါး	- စားသောက်ကုန်ပစ္စည်းများ ကုန်ချောစေရန် ဝတ်လုပ်ခြင်း ခဲလျှင် ဝင်ငွေ ပိုမိုရရှိခြင်း
စသည်ဖြင့် တတ်မြောက် ကျွမ်းကျင် ခဲလျှင် ကျွမ်းကျင်စေရန် ဝင်ငွေ	
ပိုမိုရရှိခြင်း	



a

ဂ. ဤကျေးရွာ၏ လာမည့် (၃) နှစ်အတွက် ဦးစားပေး ဖွံ့ဖြိုးတိုးတက်မှု လုပ်ငန်း အစီအစဉ်များအားဖော်ပြပါ။
 (လူထုဗဟိုပြုစီမံကိန်း ရံပုံငွေအတွက် အဆိုပြုသော အစီအစဉ်များကိုဦးစားပေး အဆင့်အလိုက်ဖော်ပြပြီး ကျန် လူထုဗဟိုပြု စီမံကိန်း ရန်ပုံငွေအရင်းအမြစ်နှင့် ယတ်သက်သည့်အစီအစဉ်များလည်းဖော်ပြရန်ဖြစ်သည်)

ကျေးရွာအတွက်ဦးစားပေးဖွံ့ဖြိုးတိုးတက်မှု လုပ်ငန်းစဉ်များ	အဆိုပြုသူ (အမျိုးသားများ/ အမျိုးသမီးများ/ အမျိုးသား+အမျိုးသမီး)	လူထုဗဟိုပြုစီမံကိန်းအတွက် အဆိုပြုသည် (ဦးစားပေးအဆင့် အလိုက်ဖော်ပြပါ)	ခန့်မှန်း ကုန်ကျ စရိတ်	အကျိုးခံစား ခွင့်ရှိသူခန့်မှန်းခြေ အရေအတွက်
၀ စိုက်ပျိုးရေး နည်းပညာ	၈၈/၁၀	၂	၃၀၀၀၀၀၀	
၂ မျိုးကောင်း မျိုးသန့်များ	၈၈/၁၀	၄		
၃ မွေးမြူရေး (ဘေးလုံ)	၈၈/၁၀	၆		
၄ စားသောက်ကုန်ထုတ်ကုန်မှု	၈	၃		
၅ နာသက်မွေးစမ်းကျပ်လှော်	၈၈/၁၀	၅		
၆		၀		

ဥက္ကဋ္ဌ၊ ကျေးရွာစီမံကိန်းအထောက်အကူပြုကော်မတီမှအတည်ပြုသည်။

အမည် ဦးစစ်ဦးစီး လက်မှတ်  ဝန်ရံ ၂၀၁၆.၁.၁၈



၁၂။ ပုံစံ ၈-၄။ ကျေးရွာဖွံ့ဖြိုးရေးစီမံကိန်းလုပ်ငန်းခွဲရွေးချယ်ခြင်းပုံစံ

ပုံစံ ၈-၄ ကျေးရွာအုပ်စုစီမံကိန်းလုပ်ငန်းခွဲရွေးချယ်ခြင်းပုံစံ

လမ်းညွှန်ချက်၊ * ကျေးရွာအုပ်စုစီမံချက်ခံရသူသည်အရည်အချင်းအရင်းအမြစ်များ / လက်ထောက်နည်းပညာများတို့၏ အကူအညီဖြင့် မြည်နံ့ရွာမြည်သွင်းရမည်။
 ဤပုံစံအားမြည်နံ့ရွာမြည်သွင်းပြီးပါကကျေးရွာအုပ်စုဖွံ့ဖြိုးတိုးတက်ရေးစီမံချက်တွင်ဖော်ပြထားသောအရမည်၊ CF ပုံ အချက်အလက်များကို MIS သို့ ထည့်သွင်းရမည်။
 ကျေးရွာစုစီမံရေးမှူး/မန်ထမ်းအမည် _____
 နေ့စွဲ 26.1.2016
 မြည်နယ်/တိုင်း စစ်ကူင်း မြို့နယ် ပင်စည်ကျေးရွာအုပ်စု ပင်းချ

ကျေးရွာအမည်	ဘောင်ရွက်မည် လုပ်ငန်းများ	အတိုင်းအတာ	ခန့်မှန်း တိုက်ရိုက်အတိုး ခံစားခွင့်ရှိသူများ	အဆိုပြုစာင်ပြုသူ	စီမံကိန်းမှ ထည့်ဝင်မှု	ခန့်မှန်းကျန်ကုန်ရိတ်		စုစုပေါင်း
						ကျေးရွာမှ ထည့်ဝင်မှု	အခြားထည့်ဝင်မှု (ခေါ်ပြုပါ) ထည့်ဝင်ငွေ အမည်/အဖွဲ့	
ပင်းချ	စိမ်းစစ် : ဈာန်ပင် လုပ်ငန်းများ	၆၃၆၅ x ၂၇ ၅၂၀၀ x ၁၂	၈ - ၃၁၅ ၈ - ၃၁၇	ဥပဒေရေးရာ အဖွဲ့အစည်း အဖွဲ့အစည်း + သမီး	၇၇၀၀၀၀	၁၄၉၀၉၅၀		၉၁၉၀၉၅၀
ဈာန်ပင်	စာကြည့်တိုက် လုပ်ငန်းများ	၁၆ x ၁၈ x ၁၂ ၁၂ x ၁၂ x ၆ x ၆ ဈာန်ပင်ရွက် ၂၂၀၀ x ၂၅	၈ - ၃၅၅ ၈ - ၃၅၂	ဥပဒေရေးရာ အဖွဲ့အစည်း အဖွဲ့အစည်း + သမီး	၁၁၅၀၀၀၀	၁၅၅၉၆၄၅၀		၁၇၇၄၆၄၅၀
				ဥပဒေရေးရာ အဖွဲ့အစည်း အဖွဲ့အစည်း + သမီး				
				ဥပဒေရေးရာ အဖွဲ့အစည်း အဖွဲ့အစည်း + သမီး				
				ဥပဒေရေးရာ အဖွဲ့အစည်း အဖွဲ့အစည်း + သမီး				
				ဥပဒေရေးရာ အဖွဲ့အစည်း အဖွဲ့အစည်း + သမီး				

ရာထူး ကျေးရွာအုပ်စု စီမံကိန်းရေးရာမှူး အမည် ဦးစောဝင်းဝင်း
 လက်မှတ် စောဝင်းဝင်း ရက်စွဲ 26-၅-2016



ပုံစံ ၈-၄ ကျေးရွာအုပ်စုစီမံကိန်းလုပ်ငန်းခွဲရေးချုပ်ချယ်ခြင်းပုံစံ

လမ်းညွှန်ချက် ။ ကျေးရွာအုပ်စုစီမံချက်ရေးဆွဲသည့်အခါ အစားအသွယ်အားလုံးကို ဤပုံစံအားလုံးထည့်သွင်းရမည်။ / လက်ထောက်နည်းပညာများတွင်မူ အကုန်အကျစွဲဖြင့် ပြည်ပံ့ပေးခြင်းမရှိပါ။
 ဤပုံစံအားပြည့်စုံစွာပြည့်သွင်းပြီးပါက ကျေးရွာအုပ်စုမှိုင်းတိုးတက်ရေးစီမံချက်တွင် နောက်ဆက်တွဲအဖြစ်တွင် ထားရမည်။ CF မှ အချက်အလက်များကို MIS သို့ ထည့်သွင်းရမည်။
 ကျေးရွာစည်နှံရေး/လုပ်ငန်းအမည် စင်္ကြန်၊ ၆၈၈၈၇

နေ့စွဲ 26.1.2016

ပြည်နယ်/တိုင်း စစ်ဗိုင်း၊ ပြုံးနယ် ပင်လှသာရွာ၊ စက်ဝန်းအားအမှတ်ခြင်ပေးပါ (V)၊ စက်ဝန်း(၁)၊ စက်ဝန်း(၂)၊ စက်ဝန်း(၃)၊ စက်ဝန်း(၄)

ကျေးရွာအမည်	ဆောင်ရွက်မည့် လုပ်ငန်းများ	အတိုင်းအတာ	ခန့်မှန်း တိုက်ရိုက်အကျိုး ခံစားခွင့်ရှိသူများ	အဆိုပြုတင်ပြသူ	စီမံကိန်းမှ ထည့်သွင်းမှု ၁၉၂,၀၀,၀၀၀	ခန့်မှန်းကုန်ကျစရိတ်		စုစုပေါင်း
						ကျေးရွာမှ ထည့်သွင်းမှု	အခြားထည့်သွင်းမှု (ခေါ်ငြယ်) ထည့်သွင်းမှု အပည့်/အဖွဲ့	
စောစင်စန်	စာအုပ် ၅၀၀၊ စာအုပ် ၅၀၀၊ စာအုပ် ၅၀၀၊ စာအုပ် ၅၀၀	၅၀၀ x ၆'၊ ၅၀၀ x ၆'၊ ၅၀၀ x ၆'၊ ၅၀၀ x ၆'	၈ - ၄၈၄ ၈ - ၅၄၂	အမျိုးသား အမျိုးသမီး အမျိုးသား + သမီး	၁၉၂,၀၀,၀၀၀			၁၉၂,၀၀,၀၀၀
				အမျိုးသား အမျိုးသမီး အမျိုးသား + သမီး				
				အမျိုးသား အမျိုးသမီး အမျိုးသား + သမီး				
				အမျိုးသား အမျိုးသမီး အမျိုးသား + သမီး				
				အမျိုးသား အမျိုးသမီး အမျိုးသား + သမီး				

ရာထူး ကျေးရွာအုပ်စု ဝန်ထောက်ကော်မတီ ဥက္ကဋ္ဌ အမည် ဦးစောစင်စန်

လက်မှတ် စောစင်စန် ရက်စွဲ 26.1.2016



ပုံစံ ၀-၄ ကျေးရွာအုပ်စုပစ်ကန်လုပ်ငန်းခွဲရွေးချယ်ခြင်းပုံစံ

လမ်းညွှန်ချက် ။ ကျေးရွာအုပ်စုပစ်ကန်ရွေးချယ်ရန်အတွက် အစည်းအဝေးတွင် ဤပုံစံအားလုံးထည့်သွင်းရန်လိုအပ်ပြီး / လက်ထောက်နည်းပညာများတို့၏ အကူအညီဖြင့် ပြည်ပုံစံဖြည့်သွင်းရမည်။
 ဤပုံစံအားဖြည့်ပုံစံဖြည့်သွင်းပြီးပါက ကျေးရွာအုပ်စုပစ်ကန်ရွေးချယ်ရန်အတွက် အစည်းအဝေးတွင် ပြန်လည်ထည့်သွင်းရမည်။ CF ပုံ အချက်အလက်များကို MIS သို့ ထည့်သွင်းရမည်။
 ကျေးရွာအစည်းရုံးရေးမှူး/ဝန်ထမ်းအမည် ခင်ကျော်စွန်း
 နေ့စွဲ 26.1.2016
 ပြည်နယ်/တိုင်း စစ်ကိုင်း | မြို့နယ် ပင်လည်ဘူး | ကော်မရှင်အဖွဲ့ဝင်(၁) ဦးကျော်စွန်း | ကော်မရှင်(၂) ဦးကျော်စွန်း | ကော်မရှင်(၃) ဦးကျော်စွန်း | ကော်မရှင်(၄) ဦးကျော်စွန်း

ကျေးရွာအမည်	ဆောင်ရွက်မည့် လုပ်ငန်းများ	အတိုင်းအတာ	ခန့်မှန်း တိုက်ရိုက်အကျိုး ခံစားခွင့်ရှိသူများ	အဆိုပြုတင်ပြသူ	ခန့်မှန်းကျန်ကုန်စိတ်		စုစုပေါင်း
					စီမံကိန်းမှ ထည့်သွင်းမှု	ကျေးရွာမှ ထည့်သွင်းမှု	
ရွှေဟသာ	စာသင်ကျောင်း ၆၅၆ (မှတ်ပုံတင်) ၆၀၀.၇၀၈	၅၄x၂၄x၁၂	၈-၂၀ ၈-၂၈	ဥပဒေရေးရာ ဥပဒေရေးရာ ဥပဒေရေးရာ + သမီး	၅၇,၀၀၀		၅၇,၀၀၀
ပင်းဖျ	ရွာတွင်းစမ်းခြယ်ခြင်း	၂၅၀x၁၅x၄	၈-၃၁ ၈-၃၁၇	ဥပဒေရေးရာ ဥပဒေရေးရာ ဥပဒေရေးရာ + သမီး	၁၁၅,၀၀၀		၁၁၅,၀၀၀
				ဥပဒေရေးရာ ဥပဒေရေးရာ ဥပဒေရေးရာ + သမီး			
				ဥပဒေရေးရာ ဥပဒေရေးရာ ဥပဒေရေးရာ + သမီး			
				ဥပဒေရေးရာ ဥပဒေရေးရာ ဥပဒေရေးရာ + သမီး			
				ဥပဒေရေးရာ ဥပဒေရေးရာ ဥပဒေရေးရာ + သမီး			
				ဥပဒေရေးရာ ဥပဒေရေးရာ ဥပဒေရေးရာ + သမီး			

စာရင်းစုံစာရင်း - ၂၀၀၀၀၀

ရာထူး ကျေးရွာအုပ်စု စီ/ထောက်ကော်မတီ ဥက္ကဋ္ဌ အမည် ဦးစောဇော်
 လက်မှတ် စောဇော် ရက်စွဲ 26.1.2016



၁၃။ ပုံစံ ၈-၁၂။ အစည်းအဝေးတက်ရောက်သူစာရင်း

ပုံစံ - ၈-၁၂ - အစည်းအဝေးတက်ရောက်သူများ (FORM PC 12)

လမ်းညွှန်၊ စီမံကိန်း၊ အစည်းအဝေးစာရင်းတွင် အသုံးပြုရန်၊ လူထုစည်းရုံးရေးမှူးက ကျေးဇူးပြု၍ တွင်းဆင်းစဉ် စစ်ဆေး၍
 ပုံစံ ၂ စီမံကိန်းစက်ဝန်းအစီရင်ခံစာပါ အစည်းအဝေးတက်ရောက် သူများစာရင်းကို ပြည့်သွင်းရန်

စည်းရုံးရေးမှူးအမည် **ဒေါ်နန်းမြတ်စွန်**

ရက်စွဲ **၁၃.၁.၂၀၁၆** စီမံကိန်းစက်ဝန်းအမှတ်ဖြစ်ပါ (✓) စက်ဝန်း(၁)
 စက်ဝန်း(၂) စက်ဝန်း(၃) စက်ဝန်း(၄)

ပြည်နယ်/တိုင်းဒေသကြီး **စစ်ကိုင်း** မြို့နယ် **ပင်ကည်ဘူး** ကျေးရွာအုပ်စု **ပင်းမူ** ကျေးရွာ **ကျောက်**

စဉ်	အမည်	ကျား (✓)	မ (✓)	အိမ်ထောင်စုကိုယ်စားလှယ်(✓) ^(၁)	လူမျိုး	လက်မှတ်
၁	ဦးမောင်ကျော်	✓		✓	ကမာ	
၂	ကဲဇွဲးမင်း	✓		✓	မ	ကဲဇွဲးမင်း
၃	ဆန်းကျော်	✓		✓	မ	
၄	ကျော်ပိုင်	✓		✓	မ	ကျော်ပိုင်
၅	ကဲဇွဲး	✓		✓	မ	
၆	ဇွဲးပိုင်	✓		✓	မ	
၇	ကဲဇွဲး	✓		✓	မ	
၈	ဝင်းကျော်	✓		✓	မ	
၉	ကျော်ပိုင်	✓		✓	မ	
၁၀	မောင်ဝင်း	✓		✓	မ	ဝင်း
၁၁	ကျော်မ	✓		✓	မ	
၁၂	ကျော်မျိုးကျော်	✓		✓	မ	
၁၃	ကျော်	✓		✓	မ	
၁၄	မောင်မောင်	✓		✓	မ	မောင်
၁၅	ကျော်	✓		✓	မ	
၁၆	မြို့ပိုင်	✓		✓	မ	မြို့ပိုင်
၁၇	ကျော်မောင်	✓		✓	မ	ကျော်မောင်
၁၈	ကျော်ပိုင်	✓		✓	မ	ကျော်ပိုင်
၁၉	ကျော်ဆန်း	✓		✓	မ	ကျော်ဆန်း
၂၀	ကျော်မ	✓		✓	မ	ကျော်မ
၂၁	ကျော်မောင်	✓		✓	မ	ကျော်မောင်
၂၂	ကျော်ပိုင်	✓		✓	မ	ကျော်ပိုင်
၂၃	ကျော်မြင့်	✓		✓	မ	ကျော်မြင့်
၂၄	ကျော်ပိုင်	✓		✓	မ	ကျော်ပိုင်
၂၅	ကျော်ပိုင်	✓		✓	မ	ကျော်ပိုင်
၂၆	ကျော်ပိုင်	✓		✓	မ	ကျော်ပိုင်
၂၇	ကျော်ပိုင်	✓		✓	မ	ကျော်ပိုင်
၂၈	ကျော်ပိုင်	✓		✓	မ	ကျော်ပိုင်
၂၉	ကျော်ပိုင်	✓		✓	မ	ကျော်ပိုင်
၃၀	ကျော်ပိုင်	✓		✓	မ	ကျော်ပိုင်

(၁) အိမ်ထောင်စုစီးပွားဖြစ်ရန်မလိုပါ။ အမျိုးသား/အမျိုးသမီး အိမ်ထောင်စု တစ်ခုကို ကိုယ်စားပြုသူမည်သူမဆို အမှတ်ဖြစ်ပါ။

၅၁ / ၇၇ → ၁၂၈ ဦး



ပုံစံ - ၈-၁၂ - အစည်းအဝေးတက်ရောက်သူများ (FORM PC 12)

လမ်းညွှန်၊ စီမံကိန်း အစည်းအဝေးအားလုံးတွင် အသုံးပြုရန်၊ လူထုစည်ရုံးရေးမှူးက ကျေးရွာသို့ ကွင်းဆင်းစဉ် စစ်ဆေး၍ ပုံစံ ၂ စီမံကိန်းစက်ဝန်းအချိန်ဇယားပါ အစည်းအဝေးတက်ရောက် သူများစာရင်းကို ဖြည့်သွင်းရန်

စည်းရုံးရေးမှူးအမည်
 ရက်စွဲ ၁၃.၁၀.၂၀၁၆ စီမံကိန်းစက်ဝန်းအမှတ်ဖြစ်ပါ(✓) စက်ဝန်း(၁)
 စက်ဝန်း(၂) စက်ဝန်း(၃) စက်ဝန်း(၄)

ပြည်နယ်/ ဝိုင်းဒေသကြီး ပြို့နယ် ကျေးရွာအုပ်စု ကျေးရွာ

စဉ်	အမည်	ကျား (✓)	မ (✓)	အိမ်ထောင်စုကိုယ်စားလှယ်(✓) ^(၁)	လူမျိုး	လက်မှတ်
၂၈	ဦးညွှန်းကျော်	✓		✓	ဗမာ	ဦးညွှန်းကျော်
၂၉	" ကျော်ကျော်စွာ	✓		✓	"	Kyau Kyau
၃၀	" သန်းထွန်းကျော်	✓		✓	"	San Kyau
၃၁	" ဟန်ဝင်း	✓		✓	"	Han Win
၃၂	" ဝင်းကျော်	✓		✓	"	Win Kyau
၃၃	" ဒိုင်လင်း	✓		✓	"	Din Lin
၃၄	" သန်းလွင်	✓		✓	"	San Lwin
၃၅	" ဖြူစိန်	✓		✓	"	Phu Shin
၃၆	" သက်ကျော်	✓		✓	"	Dak Kyau
၃၇	" ချစ်ဖြူ	✓		✓	"	Chit Phyu
၃၈	" စိန်ဝင်း	✓		✓	"	Shin Win
၃၉	" မောင်လွင်	✓		✓	"	Maw Lwin
၄၀	" ကျော်စွာ	✓		✓	"	Kyau Kyau
၄၁	" စိန်လွင်	✓		✓	"	Shin Lwin
၄၂	" စိန်ဝင်း	✓		✓	"	Shin Win
၄၃	" စိန်လွင်	✓		✓	"	Shin Lwin
၄၄	" စိန်လွင်	✓		✓	"	Shin Lwin
၄၅	" စိန်လွင်	✓		✓	"	Shin Lwin
၄၆	" စိန်လွင်	✓		✓	"	Shin Lwin
၄၇	" စိန်လွင်	✓		✓	"	Shin Lwin
၄၈	" စိန်လွင်	✓		✓	"	Shin Lwin
၄၉	" စိန်လွင်	✓		✓	"	Shin Lwin
၅၀	" စိန်လွင်	✓		✓	"	Shin Lwin
၅၁	" စိန်လွင်	✓		✓	"	Shin Lwin
၅၂	" စိန်လွင်	✓		✓	"	Shin Lwin
၅၃	" စိန်လွင်	✓		✓	"	Shin Lwin
၅၄	" စိန်လွင်	✓		✓	"	Shin Lwin
၅၅	" စိန်လွင်	✓		✓	"	Shin Lwin
၅၆	" စိန်လွင်	✓		✓	"	Shin Lwin
၅၇	" စိန်လွင်	✓		✓	"	Shin Lwin
၅၈	" စိန်လွင်	✓		✓	"	Shin Lwin
၅၉	" စိန်လွင်	✓		✓	"	Shin Lwin
၆၀	" စိန်လွင်	✓		✓	"	Shin Lwin
၆၁	" စိန်လွင်	✓		✓	"	Shin Lwin
၆၂	" စိန်လွင်	✓		✓	"	Shin Lwin
၆၃	" စိန်လွင်	✓		✓	"	Shin Lwin
၆၄	" စိန်လွင်	✓		✓	"	Shin Lwin
၆၅	" စိန်လွင်	✓		✓	"	Shin Lwin
၆၆	" စိန်လွင်	✓		✓	"	Shin Lwin
၆၇	" စိန်လွင်	✓		✓	"	Shin Lwin
၆၈	" စိန်လွင်	✓		✓	"	Shin Lwin
၆၉	" စိန်လွင်	✓		✓	"	Shin Lwin
၇၀	" စိန်လွင်	✓		✓	"	Shin Lwin
၇၁	" စိန်လွင်	✓		✓	"	Shin Lwin
၇၂	" စိန်လွင်	✓		✓	"	Shin Lwin
၇၃	" စိန်လွင်	✓		✓	"	Shin Lwin
၇၄	" စိန်လွင်	✓		✓	"	Shin Lwin
၇၅	" စိန်လွင်	✓		✓	"	Shin Lwin
၇၆	" စိန်လွင်	✓		✓	"	Shin Lwin
၇၇	" စိန်လွင်	✓		✓	"	Shin Lwin
၇၈	" စိန်လွင်	✓		✓	"	Shin Lwin
၇၉	" စိန်လွင်	✓		✓	"	Shin Lwin
၈၀	" စိန်လွင်	✓		✓	"	Shin Lwin
၈၁	" စိန်လွင်	✓		✓	"	Shin Lwin
၈၂	" စိန်လွင်	✓		✓	"	Shin Lwin
၈၃	" စိန်လွင်	✓		✓	"	Shin Lwin
၈၄	" စိန်လွင်	✓		✓	"	Shin Lwin
၈၅	" စိန်လွင်	✓		✓	"	Shin Lwin
၈၆	" စိန်လွင်	✓		✓	"	Shin Lwin
၈၇	" စိန်လွင်	✓		✓	"	Shin Lwin
၈၈	" စိန်လွင်	✓		✓	"	Shin Lwin
၈၉	" စိန်လွင်	✓		✓	"	Shin Lwin
၉၀	" စိန်လွင်	✓		✓	"	Shin Lwin
၉၁	" စိန်လွင်	✓		✓	"	Shin Lwin
၉၂	" စိန်လွင်	✓		✓	"	Shin Lwin
၉၃	" စိန်လွင်	✓		✓	"	Shin Lwin
၉၄	" စိန်လွင်	✓		✓	"	Shin Lwin
၉၅	" စိန်လွင်	✓		✓	"	Shin Lwin
၉၆	" စိန်လွင်	✓		✓	"	Shin Lwin
၉၇	" စိန်လွင်	✓		✓	"	Shin Lwin
၉၈	" စိန်လွင်	✓		✓	"	Shin Lwin
၉၉	" စိန်လွင်	✓		✓	"	Shin Lwin
၁၀၀	" စိန်လွင်	✓		✓	"	Shin Lwin

(၁) အိမ်ထောင်စုစီးစီးဖြစ်ရန်မလိုပါ။ အမျိုးသား/အမျိုးသမီး အိမ်ထောင်စု တစ်စုကို ကိုယ်စားပြုသူမည်သူမဆို အမှတ်ဖြစ်ပါ။



ပုံစံ - ၈-၁၂ - အစည်းအဝေးတက်ရောက်သူများ (FORM PC 12)

လက်ညှိုး၊ စီမံကိန်း အစည်းအဝေးအားလုံးတွင် အသုံးပြုရန်၊ လူထုစည်းရုံးရေးအဖွဲ့က ကျေးဇူးတင် ကျင်းပသော စစ်ဆေးမှု ပုံစံ ၂ စီမံကိန်းစက်ဝန်းအချိန်ဇယားပါ အစည်းအဝေးတက်ရောက် သူများစာရင်းကို ဖြည့်သွင်းရန် စည်းရုံးရေးအဖွဲ့အမည်

ရက်စွဲ ၁၃.၁.၂၀၁၆

စီမံကိန်းစက်ဝန်းအမှတ်(၁) (✓) စက်ဝန်း(၁)
 စက်ဝန်း(၂) စက်ဝန်း(၃) စက်ဝန်း(၄)

ပြည်နယ်/ ဝိုင်းဒေသကြီး မြို့နယ် ကျေးရွာအုပ်စု ကျေးရွာ

အစည်းအဝေးခေါင်းစဉ်

စဉ်	အမည်	ကျား (✓)	မ (✓)	အိမ်ထောင်စုကိုယ်စားလှယ် (✓) ^(၁)	လူမျိုး	လက်မှတ်
၁။	ဒေါ်ညိုစိန်		✓	✓	ဗမာ	ညိုစိန်
၂။	ဒေါ်မစိန်		✓	✓	"	"
၃။	ဒေါ်မကြည်		✓	✓	"	မကြည်
၄။	ဒေါ်စွေလှိုင်		✓	✓	"	"
၅။	ဒေါ်တင်မြစိန်		✓	✓	၅၆	တင်မြ
၆။	ဒေါ်နီနီ		✓	✓	ဗမာ	နီနီ
၇။	ဒေါ်ခိုင်ခင်နီ		✓	✓	"	ခိုင်ခင်နီ
၈။	ဒေါ်ခင်မာမာ		✓	✓	"	ခင်မာမာ
၉။	ဒေါ်စွန်းစိန်		✓	✓	"	စွန်းစိန်
၁၀။	ဒေါ်မြလှိုင်		✓	✓	၇၈	မြလှိုင်
၁၁။	ဒေါ်မြမာမာစိန်		✓	✓	ဗမာ	မြမာမာစိန်
၁၂။	ဒေါ်လှအောင်		✓	✓	"	လှအောင်
၁၃။	ဒေါ်မာမာစိန်		✓	✓	"	မာမာစိန်
၁၄။	ဒေါ်မာမာစိန်		✓	✓	"	မာမာစိန်
၁၅။	ဒေါ်မာမာစိန်		✓	✓	"	မာမာစိန်
၁၆။	ဒေါ်မာမာစိန်		✓	✓	"	မာမာစိန်
၁၇။	ဒေါ်မာမာစိန်		✓	✓	"	မာမာစိန်
၁၈။	ဒေါ်မာမာစိန်		✓	✓	"	မာမာစိန်
၁၉။	ဒေါ်မာမာစိန်		✓	✓	"	မာမာစိန်
၂၀။	ဒေါ်မာမာစိန်		✓	✓	"	မာမာစိန်
၂၁။	ဒေါ်မာမာစိန်		✓	✓	"	မာမာစိန်
၂၂။	ဒေါ်မာမာစိန်		✓	✓	"	မာမာစိန်
၂၃။	ဒေါ်မာမာစိန်		✓	✓	"	မာမာစိန်
၂၄။	ဒေါ်မာမာစိန်		✓	✓	"	မာမာစိန်
၂၅။	ဒေါ်မာမာစိန်		✓	✓	"	မာမာစိန်
၂၆။	ဒေါ်မာမာစိန်		✓	✓	"	မာမာစိန်
၂၇။	ဒေါ်မာမာစိန်		✓	✓	"	မာမာစိန်
၂၈။	ဒေါ်မာမာစိန်		✓	✓	"	မာမာစိန်
၂၉။	ဒေါ်မာမာစိန်		✓	✓	"	မာမာစိန်
၃၀။	ဒေါ်မာမာစိန်		✓	✓	"	မာမာစိန်

(၁) အိမ်ထောင်စုကိုယ်စားလှယ်အဖြစ် ရန်ပုံငွေ၊ အချိန်သား/အချိန်သမီး အိမ်ထောင်စု တစ်ခုကို ကိုယ်စားပြုသူမည်သူမဆို အမှတ်ပြင်ပါ။



ပုံစံ - စ-၁၂ - အစည်းအဝေးတက်ရောက်သူများ (FORM PC 12)

လမ်းညွှန်၊ စီမံကိန်း အစည်းအဝေးအားလုံးတွင် အသုံးပြုရန်၊ လူထုစည်းရုံးရေးမှူးက ကျေးဇူးတင် ကွင်းဆင်းစဉ် စစ်ဆေး၍ ပုံစံ ၂ စီမံကိန်းစက်ဝန်းအချိန်ဇယားပါ အစည်းအဝေးတက်ရောက် သူများစာရင်းကို နှိုင်းယှဉ်သွင်းရန် စည်းရုံးရေးမှူးအမည်

ရက်စွဲ: ၁၃.၁.၂၀၁၆

စီမံကိန်းစက်ဝန်းအမှတ်ဖြစ်ပါ (✓) | စက်ဝန်း(၁)

□စက်ဝန်း(၂) □စက်ဝန်း(၃) □စက်ဝန်း(၄)

ပြည်နယ်/ ပိုင်းဒေသကြီး: မြို့နယ်: ကျေးရွာအုပ်စု: ကျေးရွာ:

စဉ်	အမည်	ကျား (✓)	မ (✓)	အိမ်ထောင်စုကိုယ်စားလှယ် (✓) ^(၁)	လူမျိုး	လက်မှတ်
၁	ဒေါ် မြေပါ		✓		ဗမာ	မြေပါ
၂	ဒေါ်စုပု		✓		မ	စုပု
၃	ဒေါ်ခွဲ		✓		မ	ခွဲ
၄	ဒေါ်ဝေကျ		✓		မ	ဝေကျ
၅	ဒေါ်မြဝေ		✓		မ	မြဝေ
၆	ဒေါ်စုစောဝေ		✓		မ	စုစောဝေ
၇	ဒေါ်မာ		✓		မြန်မာ	မာ
၈	ဒေါ်ကျွတ်		✓		မ	ကျွတ်
၉	ဒေါ်မာ		✓		မ	မာ
၁၀	ဒေါ်မာ		✓		မ	မာ
၁၁	ဒေါ်မြကျွတ်		✓		မ	မြကျွတ်
၁၂	ဒေါ်ဇော်စု		✓		မ	ဇော်စု
၁၃	ဒေါ်မာ		✓		မ	မာ
၁၄	ဒေါ်စင်မာ		✓		မ	စင်မာ
၁၅	ဒေါ်စင်မြ		✓		မ	စင်မြ
၁၆	ဒေါ်စင်မာဇော်		✓		မ	စင်မာဇော်
၁၇	ဒေါ်ဗျာအောင်		✓		မ	ဗျာအောင်
၁၈	ဒေါ်မာ		✓		မ	မာ
၁၉	ဒေါ်မာ		✓		မ	မာ
၂၀	ဒေါ်ဗျာစု		✓		မ	ဗျာစု
၂၁	ဒေါ်ဝေကျ		✓		မြန်မာ	ဝေကျ
၂၂	ဒေါ်မေအောင်		✓		မ	မေအောင်
၂၃	ဒေါ်ကြည်အောင်		✓		မ	ကြည်အောင်
၂၄	ဒေါ်စင်စုဝေ		✓		မ	စင်စုဝေ
၂၅	ဒေါ်စင်စု		✓		မ	စင်စု
၂၆	ဒေါ်စင်ကြည်ဝေ		✓		မ	စင်ကြည်ဝေ
၂၇	ဒေါ်စင်ကျွတ်		✓		မ	စင်ကျွတ်

(၁) အိမ်ထောင်စုကိုယ်စားလှယ်၊ အမျိုးသား/အမျိုးသမီး အိမ်ထောင်စု တစ်ခုကို ကိုယ်စားပြုသူမည်သူမဆို အမှတ်ပြုနိုင်ပါ။



ပုံစံ - ၈-၁၂ - အစည်းအဝေးတက်ရောက်သူများ (FORM PC 12)

လက်ညှိုး၊ ဝိမံတန်း၊ အစည်းအဝေးအားလုံးတွင် အသုံးပြုရန်၊ လူထုစည်းရုံးရေးမှူးက ကျေးဇူးတင် ကွင်းဆင်းစဉ် စစ်ဆေး၍ ပုံစံ ၂ ဝိမံတန်းစက်ဝန်းအချိန်ဇယားပါ အစည်းအဝေးတက်ရောက် သူများစာရင်းကို ပြည့်သွင်းရန် စည်းရုံးရေးမှူးအမည်

ရက်စွဲ၊ ၁၃.၁.၂၀၁၆

ဝိမံတန်းစက်ဝန်းအမှတ်ဖြစ်ပါ (✓) စက်ဝန်း(၁)

စက်ဝန်း(၂) စက်ဝန်း(၃) စက်ဝန်း(၄)

ပြည်နယ်/ တိုင်းဒေသကြီး၊ မြို့နယ်၊ ကျေးရွာအုပ်စု၊ ကျေးရွာ

စဉ်	အမည်	ကျား (✓)	မ (✓)	အိမ်ထောင်စုကိုယ်စားလှယ်(✓) ^(၁)	လူမျိုး	လက်မှတ်
၂၈	ဒေါ် တစ်ရွှေ				ဗမာ	တစ်ရွှေ
၂၉	ဒေါ် မြသန်း				"	မြသန်း
၃၀	ဒေါ် သန်းရွှေ				"	သန်းရွှေ
၃၁	ဒေါ် မြသန်း				"	မြသန်း
၃၂	ဒေါ် ချစ်တင်				"	ချစ်တင်
၃၃	ဒေါ် လှိုင်အေး				"	လှိုင်အေး
၃၄	ဒေါ် လှိုင်အေး				"	လှိုင်အေး
၃၅	ဒေါ် ချစ်တင်				"	ချစ်တင်
၃၆	ဒေါ် စစ်ရွှေ				"	စစ်ရွှေ
၃၇	ဒေါ်စစ်ကျော်				ဗမာ	စစ်ကျော်
၃၈	ဒေါ် မေအေး				ဗမာ	မေအေး
၃၉	ဒေါ် မေအေး				ဗမာ	မေအေး
၄၀	ဒေါ် မေအေး				"	မေအေး
၄၁	ဒေါ် မေအေး				"	မေအေး
၄၂	ဒေါ် မေအေး				"	မေအေး
၄၃	ဒေါ် မေအေး				"	မေအေး
၄၄	ဒေါ် မေအေး				"	မေအေး
၄၅	ဒေါ် မေအေး				"	မေအေး
၄၆	ဒေါ် မေအေး				"	မေအေး
၄၇	ဒေါ် မေအေး				"	မေအေး
၄၈	ဒေါ် မေအေး				"	မေအေး
၄၉	ဒေါ် မေအေး				"	မေအေး
၅၀	ဒေါ် မေအေး				"	မေအေး

(၁) အိမ်ထောင်စုကိုယ်စားလှယ်အဖြစ် ရန်ပုံငွေ၊ အမျိုးသား/အမျိုးသမီး အိမ်ထောင်စု တစ်ခုကို ကိုယ်စားပြုသူအမည် သို့မဟုတ် အမှတ်ဖြစ်ပါ။



ပုံစံ - ၈-၁၂ - အစည်းအဝေးတက်ရောက်သူများ (FORM PC 12)

လုပ်ညွှန်း၊ စီမံကိန်း၊ အစည်းအဝေးအားလုံးတွင် အသုံးပြုရန်၊ လူထုစည်းရုံးရေးမှူးက ကျေးဇူးတင် ကွင်းဆင်းစဉ် စစ်ဆေး၍ ပုံစံ ၂ စီမံကိန်းတက်ရောက်မှုအချိန်ဇယားပါ အစည်းအဝေးတက်ရောက် သူများစာရင်းကို ပြည့်သွင်းရန်

စည်းရုံးရေးမှူးအမည် **ဒေါ်နန်းမြတ်စွာ**

ရက်စွဲ **၁၄.၁၂.၂၀၁၆** စီမံကိန်းတက်ရောက်မှုအမှတ်(၁) (စက်ဝန်း(၁))
 (စက်ဝန်း(၂)) (စက်ဝန်း(၃)) (စက်ဝန်း(၄))

ပြည်နယ်/ တိုင်းဒေသကြီး **စစ်ကိုင်း** မြို့နယ် **ပင်စည်ဘူး** ကျေးရွာအုပ်စု **ပင်းကျ** ကျေးရွာ **ရှာခက်**

စဉ်	အမည်	ကျား (✓)	မ (✓)	အိမ်ထောင်စုကိုယ်စားလှယ်(✓) ^(၁)	လူမျိုး	လက်မှတ်
၁	ဒေါ်ချစ်ဖြူ	✓			ဗမာ	
၂	ဒေါ်စုစု	✓			မ	
၃	ဒေါ်ခင်စု	✓			မ	
၄	ဒေါ်ခင်စု	✓			မ	
၅	ဒေါ်ခင်စု	✓			မ	
၆	ဒေါ်ခင်စု	✓			မ	
၇	ဒေါ်ခင်စု	✓			မ	
၈	ဒေါ်ခင်စု	✓			မ	
၉	ဒေါ်ခင်စု	✓			မ	
၁၀	ဒေါ်ခင်စု	✓			မ	
၁၁	ဒေါ်ခင်စု	✓			မ	
၁၂	ဒေါ်ခင်စု	✓			မ	
၁၃	ဒေါ်ခင်စု	✓			မ	
၁၄	ဒေါ်ခင်စု	✓			မ	
၁၅	ဒေါ်ခင်စု	✓			မ	
၁၆	ဒေါ်ခင်စု	✓			မ	
၁၇	ဒေါ်ခင်စု	✓			မ	
၁၈	ဒေါ်ခင်စု	✓			မ	
၁၉	ဒေါ်ခင်စု	✓			မ	
၂၀	ဒေါ်ခင်စု	✓			မ	
၂၁	ဒေါ်ခင်စု	✓			မ	
၂၂	ဒေါ်ခင်စု	✓			မ	
၂၃	ဒေါ်ခင်စု	✓			မ	
၂၄	ဒေါ်ခင်စု	✓			မ	
၂၅	ဒေါ်ခင်စု	✓			မ	
၂၆	ဒေါ်ခင်စု	✓			မ	
၂၇	ဒေါ်ခင်စု	✓			မ	

(၁) အိမ်ထောင်စုကိုယ်စားလှယ်အဖြစ် ဖော်ပြရန်အတွက် အမှတ်(၁) ကိုယ်စားပြုသူအဖြစ် အမှတ်(၁) ဖြစ်ပါ

၈-၂၃ / ၈ - ၂၀ / ၄၃ ခြံ



၁၄။ အစည်းအဝေး မှတ်တမ်းများ



လူထုထုတ်ပြန်ပုံနှိပ်ရေး

စစ်ကိုင်းတိုင်းဒေသကြီး၊ ပင်လည်ဘူးမြို့နယ်

ကျေးရွာအစည်းအဝေးမှတ်တမ်း

ကျေးရွာ..... ရှောင်ကံ.....

ကျေးရွာအုပ်စု..... ပင်းမူ.....

အစည်းအဝေးပြုလုပ်သည့်နေရာ..... စိမ့်ကန်.....

အစည်းအဝေးပြုလုပ်သည့်နေ့ရက်..... ၁၅.၁၂.၂၀၁၆.....

အစည်းအဝေးပြုလုပ်သည့်အကြောင်းအရာ..... ဒုတိယအကြိမ် စီမံကိန်း ပထမအကြိမ်.....
..... အစည်းအဝေး.....

အစည်းအဝေးတက်ရောက်သူဦးရေ ကျား (၅၁) ဦး၊ မ (၇၇) ဦး = (၁၂၈) ဦး

ဆွေးနွေးချက်များ။

- အစည်းအဝေးချက် (၁) - နှုတ်ချက် စီမံကိန်း လုပ်ငန်းစဉ်နှင့် ပတ်သက်ပြီး မိတ်ဆက်၍ လင်းက ဆွေးနွေးမှုများ ပြုလုပ်ခဲ့ကြပါသည်။
- အစည်းအဝေးတက်ရောက်ရာတွင် စာမျိုးသား၊ သမီး စာမျိုးတို့ တက်ရောက်ရန် လိုအပ်ကြောင်း ၎င်းလင်းဆွေးနွေးခြင်း။
- ကော်မတီဖွဲ့စည်းရာတွင် စာမျိုးသမီး ဥက္ကဋ္ဌ ပါဝင်ကြောင်း၊ စာမျိုးသမီးများနှင့် ဆုံးဖြတ်ချက်၊ ကခက်ကခဲများကို စာမျိုးသား၊ စာမျိုးတို့ရရှိကြောင်း ၎င်းလင်းဆွေးနွေးခဲ့ပါသည်။
- စာမျိုးသမီးများ၏ ကျန်းမာရေးနှင့် ဆိုင်သော ကခက်ကခဲများ၊ လူမှုစီးပွား အခြေအနေများကား သုံးသပ်ခြင်း များ၊ စံနှုန်းထားကာ စာမျိုးသမီး သက်တမ်းကြာရန် ဆွေးနွေးခဲ့ပါသည်။ စီမံကိန်းလုပ်ငန်းများ စာမျိုးသမီးများ
- ပင်လည်ဘူးမြို့နယ်၊ စာမျိုးသမီးနှင့် ဇယားများကား ကျေးရွာ စာမျိုးသမီးကား စာမျိုးသမီး ရည်ရွယ်ချက်များကား ဆွေးနွေးခဲ့ပါ



ဆုံးဖြတ်ချက်များ

- ဆုံးဖြတ်ချက်(၁) - ဦးစားပေးလုပ်ငန်းခွဲများက နမူနာသား၊ သမီး နာရီကစဲများကို ဖော်ထုတ်၍ ရွေးချယ်ရန်။
- နမူနာသမီးကောင်းဆိုသော လုပ်ငန်းခွဲတစ်ခု ပါဝင်ရန်။
 - ကော်မတီဝင်၊ စေတနာ့ဝန်ထမ်း များက ဆေးပေးရွေးချယ်ရန်။
 - ဦးစားပေးလုပ်ငန်းများတွင် ရွာတွင်းတံတား (၅)ခုနှင့် စာကြည့်တိုက်၊ ကပ်ကူရေတွင်း များ တူးဖော်ရေး စသည်တို့က ရွေးချယ် ဆုံးဖြတ်ခဲ့ကြပါသည်။ ရွာတွင်းကမ်း (ကျောက်ခင်း)
- ဆုံးဖြတ်ချက်(၂)

သဘောတူညီချက်များ

- (၁) ဦးစားပေးကဆင့် သတ်မှတ်ရာတွင် ပထမဦးစားပေးလုပ်ငန်းဖြစ် ရွာတွင်းတံတား (၅)ခုနှင့် ရွာတွင်းကမ်း (ကျောက်ခင်း) ရန်
- (၂) ကော်မတီဝင်များ ရွေးချယ်ရာတွင် ပ-၅၆ ကော်မတီဝင်များနှင့် နမူနာက ဆောင်ရွက်ရေးအဖွဲ့က လုပ်ကိုင်ဆောင်ရွက်၊ ရေအားရထူး ဖြောင်က ဝန်ထမ်း လုပ်ဆောင်ရန်။
- (၃) - ကျွန်ုပ်တို့လုပ်ငန်း၌ လိုအပ်သော လုပ်ငန်းကို ခွဲခြားရွေးချယ်ဆောင်ရွက်ရန်

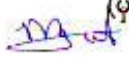
(မှတ်တမ်းတင်)

 စာအုပ်ကြီးကြပ်ရေး
 ဂုဏ်ထူးဆောင် ရုံး ရေးရေး



လူထုဝဟိုပြုစီမံကိန်း

စစ်ကိုင်းတိုင်းဒေသကြီး၊ ပင်လည်ဘူးမြို့နယ်

ကျေးရွာအစည်းအဝေးမှတ်တမ်း

ကျေးရွာ.....ရှင်ကံ.....

ကျေးရွာအုပ်စု.....ပင်းဖူး.....

အစည်းအဝေးပြုလုပ်သည့်နေရာ.....ရွာရွာ.....

အစည်းအဝေးပြုလုပ်သည့်နေ့ရက်.....၁၄.....၁၃.....၂၀၁၆.....

အစည်းအဝေးပြုလုပ်သည့်အကြောင်းအရာ.....ဥပဒေ၊ ဥပဒေကြမ်း

.....စည်းစိမ်၊ စည်းစိမ်.....

အစည်းအဝေးတက်ရောက်သူဦးရေ ...၄၃..... ကျား (၂၃) ဦး၊ မ (၂၀) ဦး = (၄၃) ဦး

ဆွေးနွေးချက်များ

ဆွေးနွေးချက် (၁)

- ကျေးရွာ ဖွဲ့စည်းမှု၊ ရေးဆွဲခြင်း၊ စာရင်းကမ်း၊ ကုမူရေး၊ ကျေးရွာ ကာကွယ် စွမ်းရည်ဆောင်ရွက်ခြင်း၊ မြို့နယ်ရေးရာ စီမံခန့်ခွဲမှုများ ကား ဆွေးနွေး မြဲလုပ်ခဲ့ကြပါသည်။
- ကျေးရွာအုပ်စုကော်မတီ၊ ရာသီ သီးနှံစိုက်ပျိုးမှု၊ စွေမြေရေး၊ ကျေးစာ

ဆွေးနွေးချက် (၂)

- ရေးရာ စီမံခန့်ခွဲမှုများ ကား ဆွေးနွေးခဲ့ကြပါသည်။
- ဗြိသိကသစ်ပင်ရေးဆွဲခြင်းနှင့် ပတ်သက်ပြီး ကျေးရွာတွင် တွေ့ရှိနေသော ကောက်စခန်းများ ကား ကြေးမုံကန် ဖြေရှင်းရေး နည်းလမ်းများ စွာစေ့စပ်စုစည်း ဆွေးနွေးခြင်းများ ပြုလုပ် ခဲ့ပါသည်။ ရုပ်ငန်းစဉ်များ ဆောင်ရွက်ရာတွင် ကျေးရွာပါဝင်နိုင်မှု ကြေးမုံကန်များကို ရှင်းလင်းဆွေးနွေးခဲ့ပါသည်။



ဆုံးဖြတ်ချက်များ။

- ဆုံးဖြတ်ချက်(၁) ရာသီခွင်ဇယား- များ ရှေးဆွဲကာ ချိတ်ပျိုး ရေးနှင်းပတ်ဆက်သော
 နာမက်စာများကား ဖော်ထုတ်ရန်။
 - ပဋိကုဇာန် မြေပုံ ရေးဆွဲခြင်းနှင့် ပတ်သက်ပြီး စာမျိုးသမီး
 စနစ်စနစ် ရုံးသပ်ချက် များ ရရှိရန် ၊ သိရှိပြီး ဖြောင်းလဲမှု
 များဖြင့် ဆောင်ရွက်သွားကြရန်။
- ဆုံးဖြတ်ချက်(၂) - စော့ကုတ်တမ်း များ ရေးချယ်ကုတ်စစ် ဖဲပေးစနစ် ၊ ကမ္ဘာ့ဆန္ဒဖြင့်
 ရွေးချယ်သွားကြရန်။

သဘောတူညီချက်များ။

- (၁) ဗြိသိကာ၊ နာမက်စာ ဖြောင့် ဖြစ်ပေါ်လာသော ကျွမ်းသက်များကား
 ဖြေရှင်းနိုင်ရန် ကသေ့စိတ် လုပ်ငန်းကစီကစဉ် များကရီ
- (၂) ကျေးရွာလူထုနှင့် ကော်မတီဝင်များ မှ ရေးဆွဲကြရန်။
 - ကျေးရွာလူထု၏ မှေးပေါင်းပေါင်းမှုဖြင့် ကျေးရွာ စာနာဂတ်ကခြေ
- (၃) စာရေး လွှဲပိုင်စည်း ဖြစ်သောကြောင့် ကျေးရွာလူထု ၊ ကော်မတီဝင်
 များ မှ ကတူစာကွ လက်တွေ့ ဆောင်ရွက်သွားကြရန်။

(မှတ်တမ်းတင်)
 Myat
 ဒေါ်နန်းမြတ်စွန်
 လူထုစည်းရုံးရေးဗဟို



၁၅။ ကဏ္ဍအလိုက် အခက်အခဲမှတ်တမ်း

ကဏ္ဍအလိုက် ဦးစားပေးပွဲပြီးရေးလုပ်ငန်းစဉ်များ

မှိုင်းအား ကျေးဇူးပြုပြီးရေးအထောက်အကူပြုကော်မတီတွင် ထားရှိရပါမည်။ အခြားဌာနများနှင့် ညှိနှိုင်းရန်အတွက် မိတ္တူအား

အဆင့်	လုပ်ငန်း	အဆိုပြုသူ	လ/နှစ်	လုပ်ဆောင်မည့်သူ	ပြင်ပမှ ထောက်ပံ့ပေးသူ	
အခြေခံအထောက်အပံ့	၀	စွာတွင်းတံတား (၅ ခု)	၂ ကျား ၄၀/၂၀၁၇	ကော်မတီ	
	၂	စွာတွင်းလမ်း (ကျောက်ခင်း)	၂ ကျား ၄၀/၂၀၁၇	ကျေးရွာကုစု	
	၃	စာကြည့်တိုက်	၂ ကျား ၄၀/၂၀၁၈	"	
	၄	ရွာလယ်ခင်းမဆောင်	၂ ကျား ၄၀/၂၀၁၈	"	
	၅	မီးကင်းကျဆည်	၂ ကျား ၄၀/၂၀၁၉		
စီမံခန့်ခွဲရေး/လုပ်ငန်းစဉ်များ	၀	ကြက်ဝက်ငါးမွေးမြူရေး	၂ ကျား ၄၀/၂၀၂၀		
	၂	ငွေကြေးစာရင်းကွဲ	၂ ကျား ၄၀/.....		
	၃	စိုက်ပျိုးမှုနည်းပညာ	၂ ကျား ၄၀/.....		
	၄	မျိုးကောင်းမျိုးသန့်	၂ ကျား ၄၀/.....		
	၅	စာသင်စွမ်းဝမ်းကျောင်းဆိုင်ရာများ	၂ ကျား ၄၀/.....		
ပထမအဆင့်	၀	- ကျွမ်းကျင်ရေးစောင့်ရှောက်ခွင့်	၂ ကျား ၄၀/.....		
	၂	- ကောင်းကျိုး၊ ကြံ့ခိုင်	၂ ကျား ၄၀/.....		
	၃	ကျေးဇူးတင်ပေးခြင်း	၂ ကျား ၄၀/.....		
	၄	- ကျေးဇူးတင်ပေးခြင်း	၂ ကျား ၄၀/.....		
	၅	ကောင်းကျိုးများ	၂ ကျား ၄၀/.....		
အခြား	၀	- ဆရာမစောင့်ရှောက်ရေး	၂ ကျား ၄၀/.....		
	၂	- ကျောင်းဆရာ၊ ဆရာမ	၂ ကျား ၄၀/.....		
	၃	- စာသင်ကျောင်းပရိဘောဂ	၂ ကျား ၄၀/.....		
	၄	- ကွန်ပျူတာ (၅) နည်း	၂ ကျား ၄၀/.....		
	၅		၂ ကျား ၄၀/.....		
အခြား	၀	ကျေးဇူးတင်ပေးခြင်း (ပေးခြင်း)	၂ ကျား ၄၀/.....		
	၂	ကျေးဇူးတင်ပေးခြင်း	၂ ကျား ၄၀/.....		
	၃	ကျေးဇူးတင်ပေးခြင်း	၂ ကျား ၄၀/.....		
	၄	စာပေ၊ ရုပ်ရှင်၊ ကျေးဇူး	၂ ကျား ၄၀/.....		
	၅		၂ ကျား ၄၀/.....		



၁၆။ ကျေးရွာဖွံ့ဖြိုးရေးစီမံချက်အရည်အသွေးထိန်းချုပ်မှု (Checklist for VDP)

ထိန်းချုပ်သူ-

ရက်စွဲ-

ရွာ-
မြို့နယ်-

VDP ရက်စွဲ-
ကျေးရွာအုပ်စု-

(၁) VDP စာရွက်စာတမ်းပြီးဆုံးမှုကို စစ်ဆေးပါ။ (OM အရ)

- မျက်နှာဖုံး (အဖုံး)
- မာတိကာ
- ကျေးရွာအခြေခံ Data
- PSA အကျဉ်းချုပ်နှင့် PRA လုပ်ငန်းစဉ်
- အမျိုးသား/အမျိုးသမီးအဖွဲ့များ၏ အခက်အခဲများ
- ကျေးရွာမျှော်မှန်းချက် (ဆွေးနွေးချက်ရလဒ်)
- အမျိုးသား/အမျိုးသမီးအဖွဲ့များသဘောတူထားသည့် နောင်လေးနှစ်အတွက် ဦးစားပေးလုပ်ငန်းများစာရင်း (အခြေခံအဆောက်အအုံ၊ အသက်မွေးမှု၊ ပညာရေး၊ လူမှုရေးထိန်းသိမ်းမှု....)

နောက်ဆက်တွဲများ-

- လူမှုရေးအကဲဖြတ်မှု စာရွက်စာတမ်းခါတ်ပုံနှင့် PRA လုပ်ငန်းစဉ် (ဖြစ်နိုင်လျှင်)၊ မြေပုံများ ပါရမည်၊ စည်းစိမ်ပိုင်ဆိုင်မှုအဆင့်၊ venn ပုံ...
- ကျေးရွာစီမံကိန်းရေးဆွဲရေးအစည်းအဝေးမိတ္တူ
- ကျေးရွာ၏အချက်အလက် (PC 1 ပုံစံ)
- ကျေးရွာမျှော်မှန်းချက်

(၂) လူမှုရေးအကဲဖြတ်မှုအရည်အသွေးနှင့် VDP စစ်ဆေးပါ။

- VDP တွင်ပါဝင်သောဦးရေ (အမျိုးသား/အမျိုးသမီး)- |
- လူမှုရေးအကဲဖြတ်မှုအရည်အသွေးနှင့် VDP အတွက် ရက်ပေါင်း-
- PRA ပစ္စည်းများ အသုံးပြုသည့် အရေအတွက်-
- ပါဝင်သောဦးရေနှင့် လုပ်ငန်းများ မှတ်တမ်းတင်ခြင်း (အစည်းအဝေးမှတ်တမ်း၊ အဖွဲ့ခါတ်ပုံ၊ တိုင်းရင်းသားအနည်းစုနှင့် ထိခိုက်လွယ်သော အဖွဲ့များ)
 - အလွန်ကောင်း
 - ကောင်း
 - ညံ့
- လုပ်ငန်းများ မှတ်တမ်းတင်ခြင်းနှင့် အမျိုးသမီးအဖွဲ့အစည်းအဝေး၏ရလဒ် အားခွဲခြားပေးထားသလား။
 - ရှိ
 - မရှိ
- စီမံကိန်းအရေအတွက် (အမျိုးသား/အမျိုးသမီးရွေးချယ်မှုအရေအတွက်)- |
- PRAနှင့်သက်ဆိုင်သောအခြား စီမံကိန်းအရေအတွက် (အမျိုးသား/အမျိုးသမီးရွေးချယ်မှုအရေအတွက်)- |