

ပြည်ထောင်စုသမ္မတ မြန်မာနိုင်ငံတော် အစိုးရ  
စိုက်ပျိုးရေး၊ မွေးမြူရေးနှင့်ဆည်မြောင်းဝန်ကြီးဌာန  
ကျေးလက်ဒေသဖွံ့ဖြိုးတိုးတက်ရေး ဦးစီးဌာန  
ပင်လည်ဘူးမြို့နယ်



လူထုပဟိုပြုစီမံကိန်း  
National Community Driven Development Project  
(NCDDP)



ကျေးရွာဖွံ့ဖြိုးရေးအစီအစဉ်  
Village Development Plan (VDP)  
ကြက်တဖကျေးရွာ၊ အလယ်စုအုပ်စု



မာတိကာ

၁။ပင်လည်ဘူးမြို့နယ်မြေပုံ ..... 2

၂။ဟဲသက်အုပ်စုမြေပုံ ..... 3

၃။ကျေးရွာအုပ်စုတွင်ပါဝင်သောကျေးရွာစာရင်းများ ..... 4

၄။ကျေးရွာအခြေခံအချက်အလက်များ ..... 4

၅။လူထုပူးပေါင်းပါဝင်သောလူမှုဆန်းစစ်ခြင်းနှင့်အကဲဖြတ်ခြင်းလုပ်ငန်းစဉ် (PSA/PRA) အကျဉ်းချုပ် ..... 6

၆။ကျေးရွာဖွံ့ဖြိုးရေးအစီအစဉ်အတွက်အသုံးပြုခဲ့သော PRA tools များနှင့်တစ်ခုချင်းစီအတွက်သုံးသပ်ချက်များ ... 8

အကြောင်းအရင်းများ/ အခက်အခဲများ ..... 16

၁၆။ကျေးရွာအိမ်မက်ပြမြေပုံနှင့်သုံးသပ်ချက် ..... 31

၇။ကော်မတီဝင်များရွေးချယ်ခြင်းနှင့်ကျေးရွာဖွံ့ဖြိုးရေးအစီအစဉ်ဆောင်ရွက်မှုမှတ်တမ်းခါတ်ပုံများ ..... 33

၈။ကော်မတီဝင်များစာရင်း ..... 38

၉။ပုံစံ-၁။ကျေးရွာအချက်အလက် ..... 39

၁၀။ပုံစံ-၂။စီမံကိန်းစက်ဝန်းအချိန်ဇယား ..... 41

၁၁။ပုံစံ-၃။ကျေးရွာဖွံ့ဖြိုးရေးဦးစားပေးအစီအစဉ် ..... 43

၁၂။ပုံစံ-၄။ကျေးရွာဖွံ့ဖြိုးရေးစီမံကိန်းလုပ်ငန်းခွဲရွေးချယ်ခြင်းပုံစံ ..... 46

၁၃။ပုံစံ-၁၂။အစည်းအဝေးတက်ရောက်သူစာရင်း ..... 48

၁၄။အစည်းအဝေးမှတ်တမ်းများ ..... 53

၁၅။ကဏ္ဍအလိုက်အခက်အခဲမှတ်တမ်း ..... 57

၁၆။ကျေးရွာဖွံ့ဖြိုးရေးစီမံချက်အရည်အသွေးထိန်းချုပ်မှု (Checklist for VDP) ..... 58



# ၁။ ပင်လည်ဘူးမြို့နယ် မြေပုံ

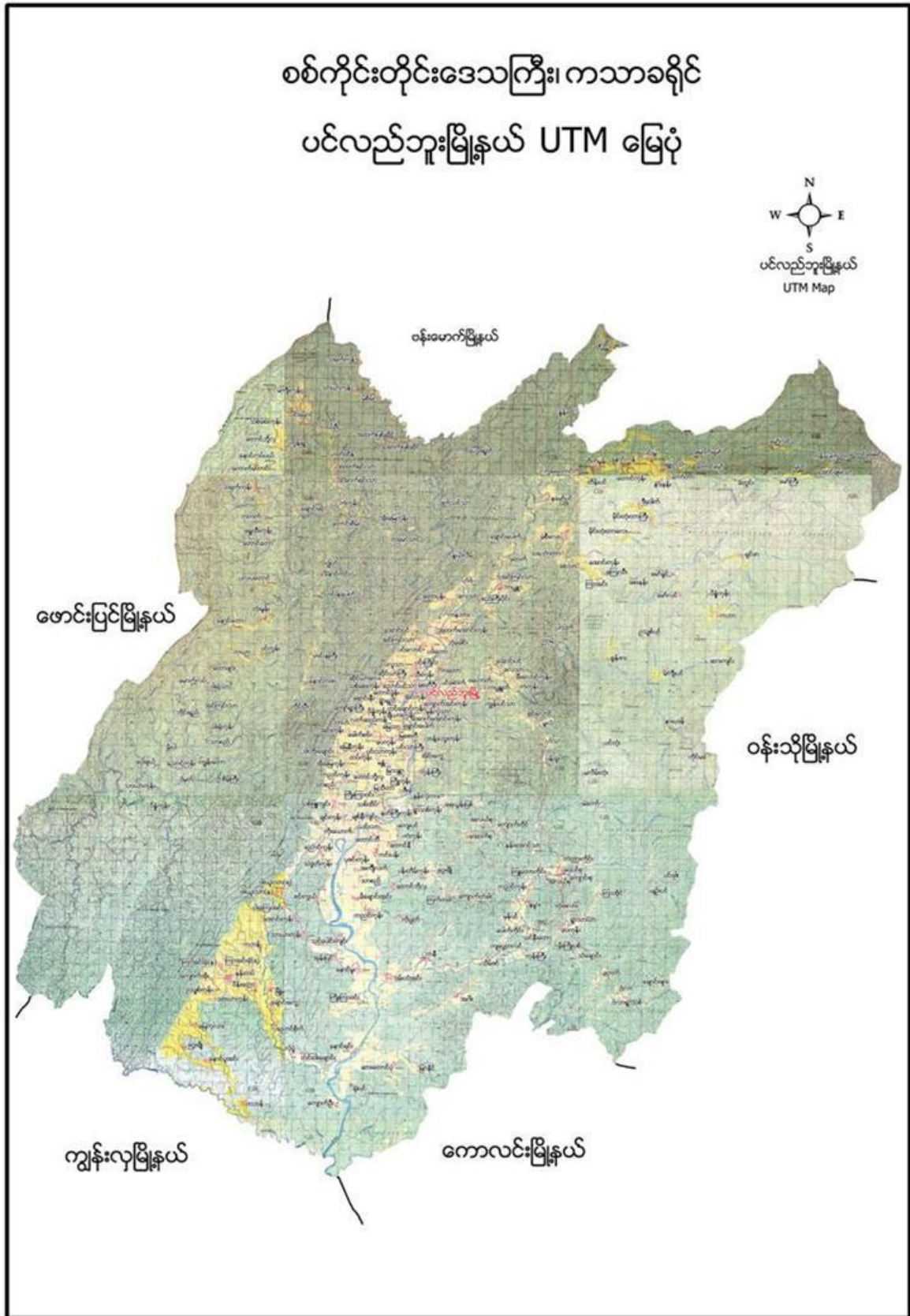



၂။ အလယ်စုအုပ်စုမြေပုံ

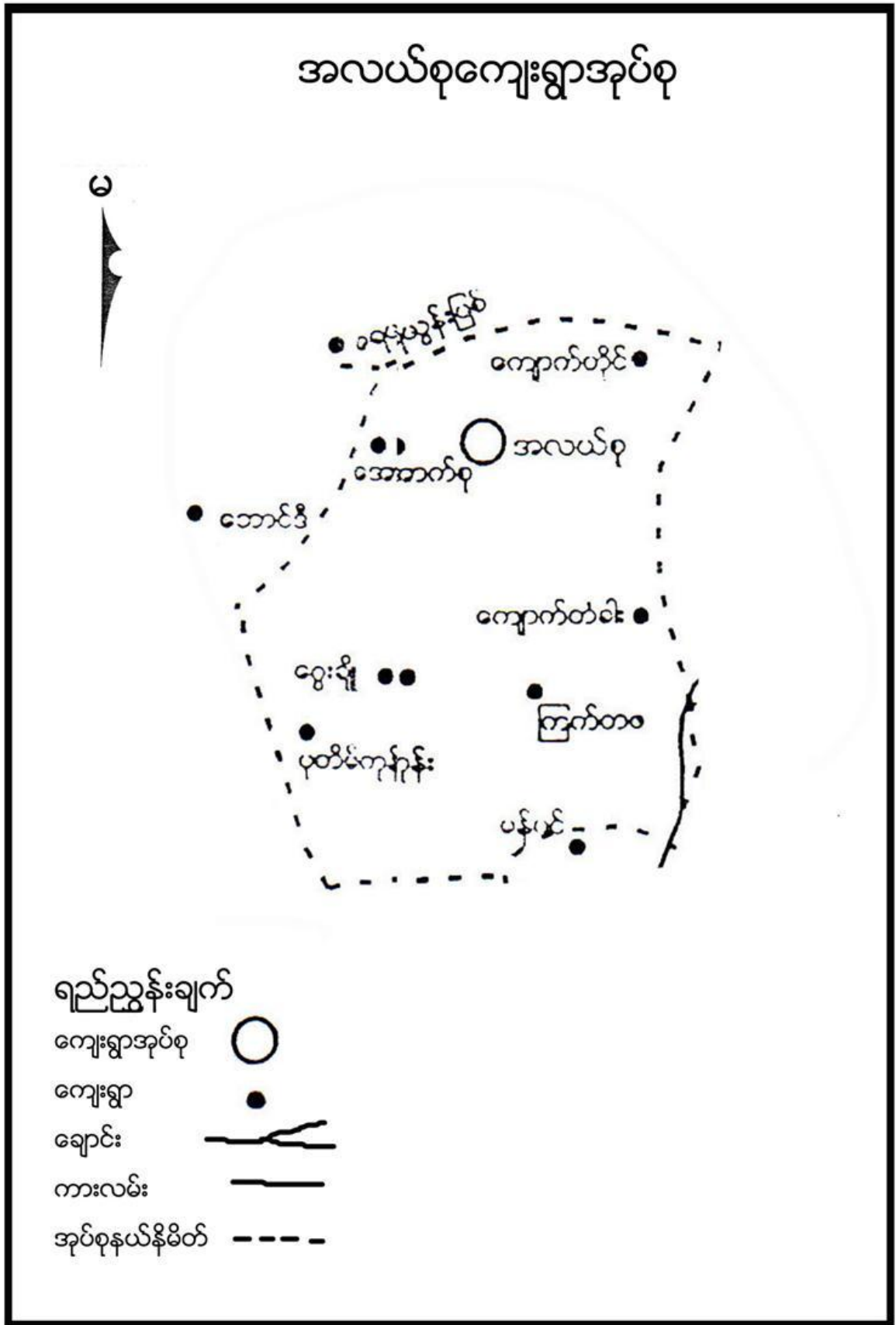



**၃။ ကျေးရွာအုပ်စုတွင်ပါဝင်သော ကျေးရွာစာရင်းများ**

ကျောက်တိုင်၊ အလယ်စု၊ အောက်စု၊ ငွေးချို၊ ပန်းတိမ်ကုန်း၊ ကြက်တဖ၊ ကျောက်တံကား ကျေးရွာတို့ ပါဝင်သည်။

**၄။ ကျေးရွာအခြေခံအချက်အလက်များ**

**၁။ ကျေးရွာသမိုင်းအကျဉ်း**

ကြက်တဖကျေးရွာကို လွန်ခဲ့သောနှစ်ပေါင်း (၁၀၀)ကျော်ကတည်ခဲ့သည်ဟုသိရသည်။ရွာ၏ အနောက် ဖက်တွင်ရှိသောလယ်ကွင်းထဲတွင် တောင်ဘိုကြီးတစ်လုံး ရှိပါသည်။ ထိုတောင်ဘိုကြီးထဲမှ ကြက်ဖြူဖ တစ်ကောင်သည် ထွက်ထွက် ၍ တွန်သောကြောင့် ကြက်တဖရွာဟု ခေါ်ဆိုခြင်းဖြစ်ပါသည်။ ကျေးရွာတည်ထောင်စက အိမ်ခြေမှာ (၇)အိမ်သာရှိပါသည်။အိမ်များမှာဝါးခင်း၊ဝါးကာ၊သက်ကယ်မိုး၊ခြေတံရှည် အိမ်များဖြစ်ပါသည်။

ကြက်တဖကျေးရွာ၏ အထိကစိုက်ပျိုးသီးနှံမှာ စပါးဖြစ်သည်။လယ်မြေဧက (၂၀)ခန့်ကိုသာ စိုက်ပျိုးကြပါသည်။အခြားစိုက်ပျိုးသော သီးနှံများမှာ သခွား၊ ချဉ်ပေါင်၊ ပြောင်း စသည့်သီးနှံအနည်းငယ်ကိုသာစိုက်ပျိုးကြပါသည်။မွေးမြူရေးတွင် ကျွဲ၊နွား၊ဝက်၊ကြက်၊အနည်းငယ်ကို စိုက်ပျိုးကြသည်။ တောတောင်များမှာ ထူထပ်ပြီး အပင်မျိုး စုံလင်လှပါသည်။ပေါက်ရောက်သည့်အပင်များမှာ သစ်ရာ၊အင်ကြင်း၊ကျွန်း၊ထောက်ကြံ့၊အင်၊ကညင်၊စသည့်အပင်များ ပေါက်ရောက်ကြပါသည်။သစ်တော တောင်တန်းများပေါများလှပါသည်။

ပညာရေးတွင် စာသင်ကျောင်းမရှိသည့်အတွက် ငွေးချိုကျေးရွာဘုန်းတောကြီးကျောင်းသို့ သွားရောက် ပညာသင်ကြားရပါသည်။လွန်ခဲ့သော ၁၃၄၂ ခုနှစ်လောက်မှစ၍ စာသင်ကျောင်းဆောက်လုပ်ပြီး ဆရာ၊ဆရာမ များငှါးရမ်းပြီး ပညာသင်ကြားကြရပါသည်။စာသင်ကျောင်းမှာ ပျဉ်ခင်း၊ဝါးကာ၊သက်ကယ်မိုး ဖြင့် နှစ်ပေါင်း ၃၄ နှစ်ကြာ ပညာသင်ကြားခဲ့ရပါသည်။

စီးပွားရေးဘက်တွင် တောင်ယာခုတ်၊လယ်လုပ်၊တောလိုက်စသည့်အလုပ်များလုပ်ကိုင်ပြီး စားဝတ်နေရေး ကြပ်တည်းလှပါသည်။လမ်းပန်းဆက်သွယ်ရေးတွင် လူသွားလမ်း လှည်းလမ်း လောက်သာရှိ၍ သွားလာရေးခက်ခဲလှပါသည်။ကျေးရွာ၏ အနောက်တောင်ဘက်တွင် စေတီပျက် ၂ ဆူရှိပြီး နှစ်ပေါင်း ၁၅၀ ခန့်ရှိမည်ဟု ရှေးလူကြီးများ၏ ပြောစကားအရ သိရပါသည်။ယခုအခါ ကြက်တဖ ကျေးရွာသည် အိမ်ခြေ ၄၇ အိမ်ရှိလာပါသည်။အိမ်များမှာ သွပ်မိုး၊ပျဉ်ကာ၊ပျဉ်ခင်း အိမ်များ များပြားလာခဲ့ပါသည်။လမ်းပန်းဆက်သွယ်ရေး လည်းအသင့်အတင့်ကောင်းမွန်လာပါသည်။လက်ရှိလယ်မြေဧကမှာ (၁၀၀) ကျော်ရှိလာပါသည်။ကြက်တဖ ကျေးရွာတွင်၁၅.၅ ယောက်နှင့် ဆယ်တန်းအောင် ၄ ယောက် ရှိလာပါသည်။



၂။ ထူးခြားဖြစ်စဉ်

စဉ်	အကြောင်းအရာ	ခုနှစ်	ထိခိုက်မှု
၁	ရေကြီးမှုဖြစ်ပွားခြင်း	နှစ်စဉ်	တောင်ကျချောင်းရေးများ ခြင်းကြောင့်စိုက်ပျိုးထားသော စပါးများရေနှစ် ၍ ပျက်စီးရပါသည်
၂	မိုးခေါင်ရေရှားမှု	နှစ်စဉ်	ပျိုးထောင်ရန်အချိန်ရောက်ရှိသည်နှင့် တစ်ပြိုင်နက်တည်း မိုးခေါင်ရေရှားမှုများ ဖြစ်ပွားပါသည်။

၃။ လူနည်းစုလူမျိုးစုအိမ်ထောင်စု

အမျိုးအစား	အိမ်ထောင်စု	ကျား	မ	စုစုပေါင်း
မရှိ	-	-	-	-

၄။ ထိခိုက်လွယ်အုပ်စု

ထိခိုက်လွယ်အုပ်စု	အိမ်ထောင်စု	ကျား	မ	စုစုပေါင်း
သက်ကြီး	၁၀	၃	၉	၁၀
မြေယာမဲ့	၁၆	၁၃	၃	၁၆
မသန်စွမ်း	၂	၂	-	၂

၅။ အဓိကစီးပွားရေးလုပ်ငန်းများ

စိုက်ပျိုးရေး	မွေးမြူရေး	အသေးစားစီးပွားရေး	အခြား
စပါး	ကျွဲ	ဈေးဆိုင်ငယ်	လက်သမား
မြေပဲ	နွား	ကုန်သည်	ပန်းရံ
-	ဝက်		
နှမ်း	ကြက်		
-			

၆။ ကျေးရွာအတွင်းအဓိက ပိုင်ဆိုင်မှုများ

ကျေးရွာပိုင်ဆိုင်မှုများ	စိုက်ပျိုးဧရိယာ	စားကျက်ဧရိယာ	သစ်တောဧရိယာ	သဲ/ကျောက်ရရှိမှု	ရေတွင်း/ရေကန်	စက်ရေတွင်း
အရေအတွက်	၁၂၀ဧက	၁၀၀၀	၈၀၀-၈၀၀	မရှိ	၅ / -	-



		ကေ				
ကျေးရွာပိုင်ဆိုင်မှုများ	ကား	ထော်လာ ဂျီ	လမ်းကြိုတ် စက်	မြေတူးစက်	အသေးစားဆ ည်	ဈေး ဆိုင်
အရေအတွက်	-	-	-	-	၅	၃

**၇။ ကျေးရွာအတွင်းအခြားပိုင်ဆိုင်မှုများ**

ကျေးရွာပိုင်ဆိုင်မှုများ	ရေတင်စက်	ထွန်	ထယ်	ကျွဲ	နွား
အရေအတွက်	၇	၄၀	၄၀	၃၅	၈၀
ကျေးရွာပိုင်ဆိုင်မှုများ	ဝက်	ဆိုင်ကယ်	ကျွမ်းကျင်လုပ်သား	လုပ်သား	
အရေအတွက်	၅၀	၂၀	၃	၁၅	

**၈။ အခြားကျေးရွာရှိအသုံးပြုနိုင်သော အရင်းအမြစ်/အချက်အလက်များ**

အရင်းအမြစ်	ဆေးခန်း	အ.လ.က/အ .ထ.က	ဈေး	ကျွမ်းကျင် လုပ်သား	လုပ်သား	မြေတူးစ က်	လမ်းကြိုတ် စက်
အရေအတွက်	-	၁/-	-	၆	၂၀	-	-

**၅။ လူထုပူးပေါင်းပါဝင်သော လူမှုဆန်းစစ်ခြင်း နှင့် အကဲဖြတ်ခြင်း လုပ်ငန်းစဉ် (PSA/PRA) အကျဉ်းချုပ်**

စဉ်	အကြောင်းအရာ	ရက် စွဲ	ဦးတည်အုပ်စု	တက်ရောက်သူ			အဓိက ဆွေးနွေးချက်များ
				ကျား	မ	ပေါင်း	
၁	လူမှုစီးပွားအဆင့် သတ်မှတ်ခြင်း (We alth Ranking)	၂၀၂၀- ၀၂-၀၉	ချမ်းသာ၊ အလယ်အ လတ်၊ နွမ်းပါး၊ အလွန် နွမ်းပါးအုပ်စုများ	၃၀	၃၀	၆၀	ကျေးရွာလူမှုစီးပွားအုပ်စုများခွဲခြား သတ်မှတ်နိုင်ရေးအတွက် အခြေခံစံနှုန်းများ သတ်မှတ်ခြင်း၊ ကျေးရွာသားများနှင့် အများသဘောတူ ခွဲခြားသတ်မှတ်ခြင်း
၂	ရာသီခွင်ပြပြက္ခဒိန် (Seasonal Calendar)	၂၀၂၀- ၀၂-၀၉	ကော်မတီဝင်၊ အမျိုးသမီး၊ အမျိုးသ ားများ	၇	၁၅	၂၂	ရာသီဥတု၊ စိုက်ပျိုးသီးနှံများ၊ လယ်ယာလုပ်ငန်းများ၊ နေ့စားလုပ်ငန်းများ၊ မွေးမြူရေးလုပ်ငန်းများ၊ ဝမ်းစာဖူလုံမှု နှင့် ပွဲတော်များ



၃	ကျေးရွာလူမှုရေးပြ၊ သယံဇာတပြမြေပုံ (Social Map/Resource Map)	၁-၂-၁၆	ရပ်မိရပ်ဖ၊ ကော်မတီဝင်များ	၈	၁၂	၂၀	အိမ်အမျိုးအစားများ၊ အခြေခံအဆောက်အအုံများ၊လမ်း ပန်းဆက်သွယ်ရေးအခြေအနေ လယ်ယာမြေများ၊ မြစ်ချောင်းများ၊ ရေတွင်း ရေကန်များ၊သစ်တောများ
၄	ပြဿနာသစ်ပင် (Problem Tree)	၁-၂-၁၆	အမျိုးသားများကော် မတီဝင်များ	၇	-	၇	ဆွေးနွေးထားသော အခြေခံအဆောက်အအုံ များနှင့် သက်မွေးဝမ်းကျောင်းလုပ်ငန်းမျ ား၊ကျန်းမာရေး၊ပညာရေး။
၅	ပြဿနာသစ်ပင် ( Problem Tree)	၁-၂-၁၆	အမျိုးသမီးများ	-	၁၂	၁၂	ဆွေးနွေးထားသော အခြေခံအဆောက်အအုံ များနှင့် သက်မွေးဝမ်းကျောင်းလုပ်ငန်းမျ ား
၆	ကျေးရွာ၏ (၅)နှစ်စာ ဦးစားပေးအစီအစဉ် ပြ ဇယား(Metric Ranking)	၁-၂-၁၆	အမျိုးသားအုပ်စု၊အ မျိုးသမီးအုပ်စု၊လူင ယ်အုပ်စု၊ရပ်မိရပ်ဖ အုပ်စု	၂၉	၂၉	၅၈	အကျိုးပြုပြီးရေ၊ အကျိုးခံစားခွင့် နှင့် အဓိက လိုအပ်ချက်များပေါ် မူတည်၍ ဆုံးဖြတ်သည်။
၇	အဖွဲ့အစည်းချိတ် ဆက်ပုံ (Venn Diagram)	၂-၂-၁၆	ကျေးရွာအုပ်ချုပ်ရေး အဖွဲ့၊ကျေးရွာစီ/ ထောက်အဖွဲ့	၁၂	၁၅	၂၇	ကျေးရွာတွင်းရှိ အဖွဲ့အစည်းများနှင့် မည်သို့သောလုပ်ငန်းများအတွ က် မည်သည့်အဖွဲ့များချိတ်ဆက်လုပ် ကိုင်မှု
၈	ပင့်ကူအိမ် ကွန်ယက် (Spider Web)	၂-၂-၁၆	အမျိုးသားများ နှင့် အမျိုးသမီးများ	၂၉	၂၉	၅၈	အမျိုးသားများ နှင့် အမျိုးသမီးများ တန်းတူအခွင့်အရေး ရရှိမှု နှင့် မရရှိသည့် အကြောင်းအရင်းများ
၉	ပြဿနာ၊အခွင့်အရေး၊ လက်ရှိအခြေအနေနှင့် ပြောင်းလဲမှုညွှန်းကိ န်း	၂-၂-၁၆	ကျေးရွာစီ/ထောက် အဖွဲ့၊ကျေးရွာလူထု	၃၀	၃၀	၆၀	ပြဿနာ၊အခွင့်အရေး၊လက်ရှိအ ခြေအနေ ကိုသိရှိရန် နှင့် ပြောင်းလဲနိုင်သည်ပုံစံများ
၁၀	ကျေးရွာအိပ်မက်ပြ မြေပုံ (Dream Map)	၂-၂-၁၆	ကျေးရွာစီ/ထောက် အဖွဲ့၊ကျေးရွာလူထု	၂၀	၁၅	၃၅	နောင်တစ်ချိန်တွင် ကျေးရွာတွင် ဖြစ်စေချင်သော/မြင်စေချင်သော အရာများ ထည့်သွင်းရေးဆွဲခြင်း





၆။ ကျေးရွာဖွံ့ဖြိုးရေး အစီအစဉ်အတွက် အသုံးပြုခဲ့သော PRA tools များနှင့် တစ်ခုချင်းစီအတွက်သုံးသပ်ချက်များ

၁။ ကျေးရွာ၏လူမှုစီးပွားအဆင့်သတ်မှတ်ခြင်း (Wealth Ranking)

အဆင့်	အခြေခံစံနှုန်းများ/ ညွှန်းကိန်းများ	အိမ်ထောင်စု	ရာခိုင်နှုန်း
ချမ်းသာ	အိမ်အခြေအနေ- ခြေတံရှည်၊ ပျဉ်ခင်း၊ ပျဉ်ကာ၊ သွပ်မိုး၊ သက်ကယ်မိုး၊ မြေယာပိုင်ဆိုင်မှု-၁၀ဧကအထက် ကျွဲ၊ နွား-၁၀ကောင်နှင့်အထက် အခြားပိုင်ဆိုင်မှု-လှည်း၊ ဆိုင်ကယ်၊ ခြွေလှေစက်၊ ထွန်စက်၊ စပါးကြိတ်စက်၊ TV၊ ဆိုလာ၊ ကား၊ ရေစုပ်စက်	၁၅	၂၁%
အလယ်အလတ်	အိမ်အခြေအနေ- ပျဉ်ခင်း၊ ပျဉ်ကာ၊ သွပ်မိုး၊ ချေတံရှည်အိမ် မြေယာပိုင်ဆိုင်မှု- ၅ ဧက နှင့် ၁၀ ဧကကြား ကျွဲ၊ နွား- ၂ကောင်နှင့် ၅ ကောင်ကြား အခြားပိုင်ဆိုင်မှု- လှည်း၊ ဆိုင်ကယ်၊ TV ၊ ဆိုလာ၊ ရေစုပ်စက်၊ စပါးကြိတ်စက်၊	၃၉	၅၅%
နွမ်းပါး	အိမ်အခြေအနေ- ပျဉ်ခင်း၊ ဝါးထရံကာ၊ သက်ကယ်မိုး၊ ချေတံရှည်အိမ် မြေယာပိုင်ဆိုင်မှု- ၂ဧကအောက် ကျွဲ၊ နွား- မရှိ အခြားပိုင်ဆိုင်မှု- မရှိ	၁၄	၂၀%
အလွန်နွမ်းပါး	အိမ်အခြေအနေ- ပျဉ်ခင်း၊ ဝါးထရံကာ၊ အင်ဖက်မိုး၊ အကာမလုံ မြေယာပိုင်ဆိုင်မှု- မရှိ ကျွဲ၊ နွား- မရှိ အခြားပိုင်ဆိုင်မှု-မရှိ	၃	၄%
စုစုပေါင်း		၄၅	၁၀၀%





**သုံးသပ်ချက်**

**ရာသီဥတု-တပေါင်းလ** လယ်မှ စ၍ နယုန်လအထိ နွေရာသီဖြစ်ပါသည်။ဝါဆိုလ မှ စ၍ သီတင်းကျွတ်လအထိ မိုးရာသီ ဖြစ်ပါသည်။ တန်ဆောင်မုန်းလ မှ စတင်၍ တပို့တွဲလ အထိ ဆောင်းရာသီ ဖြစ်ပါသည်။

**စိုက်ပျိုးရေး-နယုန်လနှင့်** ဝါဆိုလတွင် စပါးများပျိုးထောင်ကြပြီး သီတင်းကျွတ်လ နှင့် တန်ဆောင်မုန်းလများတွင် စပါးရိတ်သိမ်းကြပါသည်။ ဝါခေါင်၊ တော်သီလင်းလများတွင် နှမ်းကိုစိုက်ပျိုးကြပြီး တန်ဆောင်မုန်းလ နှင့် နတ်တော်လများတွင် နှမ်းများရိတ်သိမ်းကြပါသည်။

**မွေးမြူရေး-မွေးမြူရေးအနေနှင့်** ကျွဲ၊ နွားများကို တောင်သူများအလုပ် ခိုင်စေရန် မွေးမြူကြပါသည်။ကြက်၊ ဝက် များကိုမူမိမိ အိမ်တွင် ဟင်းစားအဖြစ်မွေးမြူကြပါသည်။တစ်နိုင်တစ်ပိုင် စီးပွားရေးအဖြစ်မွေးမြူသူမှာ တစ်ယောက်စ နှစ်ယောက်စသာ ရှိပါသည်။

**နေ့စားလုပ်ငန်း-နေ့စားလုပ်ငန်းအနေနှင့်** ဝါဆို၊ဝါခေါင်လတွင် လယ်ယာလုပ်ငန်းခွင် များရှိခြင်းကြောင့် နေ့စားလုပ်ငန်းများရှိပါသည်။သီတင်းကျွတ်၊ တန်ဆောင်မုန်း နှင့် နတ်တော် လများတွင်စပါးရိတ်သိမ်းခြွေလှေ့ခြင်း လုပ်ငန်းများ ရှိခြင်းကြောင့် ဝင်ငွေရရှိပါသည်။

**သဘာဝဘေးအန္တရာယ်-** နယုန်လ နှင့် ဝါဆိုလတွင်မိုးများအလွန်ရွာသွန်းမှုကြောင့်ရံဖန်ရံခါ စပါးခင်းများရေလွှမ်းပါသည်။ လေပြင်းကျရောက် တတ်သည့်အခါလည်းရှိပါသည်။

**ဝမ်းစာဖူလုံမှု-လတော်တော်များများ** တွင် စားဝတ်နေရေး တွင်ဖူလုံမှုရှိသော်လည်း အချို့သောအိမ်များမှာဝါခေါင်၊တော်သလင်းလများတွင် စပါးကုန်ချိန်ဖြစ်၍ ဝမ်းစာရှားပါးမှုပြဿနာရှိပါသည်။

**အလုပ်သမားရှားပါးမှု-** အလုပ်သမားရှားပါးမှု အနေနှင့် နေ့စားလုပ်ငန်း အရှိဆုံး အချိန် (သို့မဟုတ်) အရှားဆုံးအချိန် သည် စပါးစိုက်ပျိုးချိန် နှင့် စပါးရိတ်သိမ်းချိန် ဖြစ်သည်။ အကြောင်မှာ တစ်ရွာလုံးတောင်သူများဖြစ်သည့်အတွက် တစ်ရွာလုံး၏ လုပ်ငန်းခွင်ဝင်ချိန်သည် မိုးရာသီအချိန်သာ ရှိသောကြောင့် ဖြစ်သည်။

**ပွဲတော်များ-**တန်ခူးလတွင် သင်္ကြန်ပွဲတော်ပြုလုပ်ပါသည်။ ဝါဆိုလတွင် သင်္ကြန်ကပ်ပွဲတော်ရှိပါသည်။ သီတင်းကျွတ်လတွင် မီးထွန်းပွဲတော်ရှိပါသည်။တန်ဆောင်တိုင်လတွင် ကထိန်သင်္ကြန်ကပ်လှူကြပါသည်။ တပေါင်းလတွင် အလှူပွဲများရှိပါသည်။





**သုံးသပ်ချက်**

လူနေထိုင်မှု ပုံစံ-စီပွားရေးအဆင့် (၄) မျိုးရှိပြီး ကျေးရွာများတွင် စုစည်းစွာနေထိုင်ကြပါသည်။

လမ်းပန်းဆက်သွယ်ရေး-လမ်းပန်းဆက်သွယ်ရေး အနေဖြင့် နွေပိုင်းကာလများတွင် ကောင်မွန်မှုရှိသော် လည်းမိုးတွင်းကာလများမှာမူ အလွန်ပင် ခက်ခဲမှုရှိပါသည်။ အရှေ့ဘက်တွင် ကျောက်တံခါးမှတစ်ဆင့် ပင် လယ်ဘူး-ကောလင်းလမ်းသို့ ရောက်ရှိပြီး အနောက်ဘက်တွင် ပန်းတိမ်ကုန်း ရွာမှ တစ်ဆင့် မိချောင်းအင်း- ပင်လည်ဘူးလမ်းသို့ ရောက်ရှိမည်ဖြစ်သည်။ နွေရာသီ နှင့် ဆောင်းရာသီ ကာလများတွင် ဆိုင်ကယ် ကားများ သွားလာနိုင်ပြီး မိုးတွင်းကာလများတွင် ဆိုင်ကယ်သွားလာရန် မှာအလွန်ပင် ခက်ခဲသည်။

ကျန်းမာရေး-ကျန်းမာရေး စောင့်ရှောက်မှု အနေဖြင့် ကြက်တဖကျေးရွာတွင် ကျန်းမာရေးဌာနခွဲ ဆောက်လုပ် ဆောက်လုပ်ပြီးဖြစ်သော်လည်း ကျန်းမာရေး ဌာနမှူး မချပေးသည့်အတွက် အခက်အခဲရှိပါသည်။ ကျန်းမာ ရေးဌာနမှူး ရှိခဲ့လျှင်မူ ခက်ခဲမှု မရှိတော့ပါ။

သောက်သုံးရေ-သောက်သုံးရေအနေနှင့် လူထုဗဟိုပြုစီမံကိန်း ပထမနှစ်တွင် ရေတွင်းတူးဖော်ခြင်းလုပ်ငန်းကို ဆောင်ရွက်ခဲ့သည့် အတွက် သောက်သုံးရေအနေနှင့် ခက်ခဲမှု မရှိပါ။ လုံလောက်မှုရှိပါသည်။

အခြား-ကျေးရွာ၏ အရှေ့ဘက်တွင် ဘုန်းတော်ကြီးကျောင်း တည်ဆောက်ထားပြီး အနောက်ဘက်တွင်မူ စာသင်ကျောင်းဆောက်လုပ်ထားပါသည်။အနောက်ဘက်နှင့် မြောက်ဘက်တွင် လယ်ကွင်း များရှိပါသည်။





### သုံးသပ်ချက်

ပတ်ဝန်းကျင်ရှိအရင်းအမြစ်များ-ကျေးရွာ၏ မြောက်ဘက် လမ်းအလွန်တွင် ကျေးရွာမှ ဓမ္မတာ မျိုးဆက်ခြင်း ကာကွယ်တော အဖြစ် ထိန်းသိမ်းထားသည့်အတွက် ကျွန်း၊ အင်၊ ကညင်၊ သမလမ်း၊ ပျဉ်းကတိုး၊ အင်ကြင်း စသည့် သစ်ပင်များအပြင် ဆေးဘက်ဝင် အပင်များလည်း ထိန်းသိမ်းထားပါသည်။ ကျေးရွာတောင်ဘက်တွင် လည်း သစ်တောများရှိသည်။ထိုသစ်တောမှာ ထိန်းသိမ်းထားခြင်း မရှိသည့်အတွက် သစ်တောများ ပြုံးတီး နေပြီဖြစ်သည်။

စီးပွားရေးလုပ်ကိုင်စားသောက်ရသောအရင်းအမြစ်-စိုက်ပျိုးရေး လုပ်ငန်းတွင် ဆန် စပါး များကို အထိက စိုက်ပျိုးကြသည်။ဆန် စပါးစိုက်ပျိုးခြင်းမှ ရောင်ချပြီး ဝင်ငွေများရရှိပါသည်။ မွေးမြူရေး လုပ်ငန်းလုပ်ကိုင် သူမှာ အနည်းငယ်သာရှိသည်။ သစ်တောများမှ ဆေးဘက်ဝင်အပင်များ တူးဖော်ရောင်ချခြင်း ဖြင့် ဝင်ငွေများ ရရှိပါသည်။ ထိုသစ်တောများကို မှီခို ၍ ထင်းများခုတ်ယူပြီး ရောင်းချခြင်း ဝါးများခုတ်ယူပြီးရောင်ချခြင်း ဖြင့်ဝင်ငွေများ အမြောက်အများရရှိပါသည်။

အရင်းအမြစ်နှင့်ဆက်စပ်သောပြဿနာများ-ထင်းများ၊ ဝါးများခုတ်ယူ ပြီးရောင်းချသည့် အတွက် သစ်တော ပြုံးတီးမှု ကိုထိခိုက်ခြင်း ကိုစိုးရိမ်ရသည်။ကျေးရွာပိုင် သစ်တောဧရိယာ သပ်မှတ်ရန်လိုအပ်ပါသည်။



၅။ အမျိုးသားများတင်ပြသော ပြဿနာသစ်ပင် နှင့် ဖြေရှင်းနည်းလမ်း

ပြဿနာ သစ်ပင် ပုံ ၊ အလယ်၌ အုတ်စု ၊ ဩက်တစ်ကွေး (အမျိုးသား)

## ဖွံ့ဖြိုးမှု အားနည်းခြင်း

### အကျိုးဆက်

အစားအသုံး ပြားများ ကား နည်းခြင်း  
 အသိပညာ ဖွံ့ဖြိုးမှု နည်းပါးခြင်း  
 ကျေးရွာ အကျိုး နှင့် အချိန် ဖန် ဖွဲ့စည်းဆောင်ရွက်ခြင်း  
 ဆင်းရဲ နွမ်းပါး ခြင်း  
 အကျေး အဆင်မပြေ ဖြစ်ပွားမှု နည်းပါးခြင်း  
 အသိပညာ ဖွံ့ဖြိုးမှု နည်းခြင်း  
 အသိပညာ ဖွံ့ဖြိုးမှု နည်းခြင်း  
 အသိပညာ ဖွံ့ဖြိုးမှု နည်းခြင်း  
 အသိပညာ ဖွံ့ဖြိုးမှု နည်းခြင်း  
 အသိပညာ ဖွံ့ဖြိုးမှု နည်းခြင်း

### အကြောင်းရင်း

လက်လှမ်းမီ အစားအသုံး ပြားများ နည်းခြင်း  
 ကျေးရွာ အကျိုး နှင့် အချိန် ဖန် ဖွဲ့စည်းဆောင်ရွက်ခြင်း  
 ဆင်းရဲ နွမ်းပါး ခြင်း  
 အကျေး အဆင်မပြေ ဖြစ်ပွားမှု နည်းပါးခြင်း  
 အသိပညာ ဖွံ့ဖြိုးမှု နည်းခြင်း  
 အသိပညာ ဖွံ့ဖြိုးမှု နည်းခြင်း  
 အသိပညာ ဖွံ့ဖြိုးမှု နည်းခြင်း  
 အသိပညာ ဖွံ့ဖြိုးမှု နည်းခြင်း  
 အသိပညာ ဖွံ့ဖြိုးမှု နည်းခြင်း





**အကြောင်းအရင်းများ/ အခက်အခဲများ**

၁	လမ်းပန်းဆက်သွယ်ရေး ကောင်မွန်မှုမရှိခြင်း	၂	ပညာရည် နိမ့်ပါးခြင်း	၃	ကျန်းမာရေး ညံ့ဖျင်းခြင်း
၄	စီးပွားရေး ညံ့ဖျင်းခြင်း	၅	လူမှု ရေးညံ့ဖျင်းခြင်း	၆	ဖွံ့ဖြိုးမှု နည်းပါးခြင်း
၇	မူကြိုကျောင်း တည်ဆောက်ရန်လိုအပ်ခြင်း	၈	မူလွန်ကျောင်းရရှိရန်လိုအပ်ခြင်း	၉	ကျေးရွာစာကြည့်တိုက်တည် ဆောက်ရန်လိုအပ်ခြင်း
၁၀	ကျေးရွာ အဝင်တံတားတည် ဆောက်ရန်လိုအပ်ခြင်း				

**အကျိုးဆက်များ**

- ၁ ဒေသထွက်သီးနှံများ ဈေးကောင်းမရရှိခြင်း၊ သွားလာရေးခက်ခဲခြင်း၊ ဖွံ့ဖြိုးရေး နောက်ကျခြင်း
  - ၂ အသိပညာ နည်းပါးခြင်း၊ ပညာမရှိသူ၏ ဝန်ထမ်းဆိုသလို အလုပ်ကြမ်းဖြင့် အသက်မွေးရခြင်း
  - ၃ ကျန်းမာရေး ညံ့ဖျင်းသည့် အတွက် စီးပွားရေး၊ လူမှုရေး၊ ဘာသာရေး၊ ပညာရေး စသည့်အရေးနှင့် အတူ မိသားစုဝင်ငွေ တွေ့ပါ ဆုတ်လျော့သွားသည်။
  - ၄ ကျေးရွာ ဖွံ့ဖြိုးရေး ကိုဆောက်ရွက်လုပ်ကိုင်ရန် အားနည်းသွားသည်။
  - ၅ ကျေးရွာ ဖွံ့ဖြိုးရေး ၊ ကျေးရွာ တိုးတက်ရေးဆောင်ရွက်လုပ်ကိုင်မှု အားနည်းခြင်း ၊ အသိပညာ နည်းပါးခြင်း
  - ၆ ကျေးရွာ ဖွံ့ဖြိုးရေး နောက်ကျနေသည့်အတွက် ကြောင့် ကျေးရွာသူကျေးရွာသားများ အသိပညာနောက်ကျကျန်နေခဲ့ပါသည်။
  - ၇ မူကြိုကျောင်းနေအရွယ် ကလေးများ ကျောင်းမနေနိုင်ဘဲဖြစ်နေသည်။ ကလေးငယ်များ စာပေလေ့လာလိုက်စားမှု နည်းပါးလာပါသည်။
  - ၈ မူလတန်း ကျောင်းတက်ရန်မှာ ဝေးချိုကျေးရွာသို့သွား ရောက်ရသည့်အတွက် ကလေးငယ်များ ပင်ပန်းပါသည်။
  - ၉ ကျေးရွာသူကျေးရွာသားများအနေဖြင့် အသိပညာ ဗဟုသုတ များနည်းပါးလာပါသည်။ စာပေလေ့လာလိုက်စားမှု နည်းပါးလာ ပြီး မူးယစ်ဆေးဝါးများ သုံးစွဲသည်ထိဖြစ်လာသည်။
  - ၁၀ ကျေးရွာတွင်း အဝင်တံတားတည်ဆောက်ရန်လိုအပ် နေခြင်း ကြောင့် သွားလာရေး ခက်ခဲနေပါသည်။
- ဖြေရှင်းနည်းလမ်း**

- ၁ လမ်းပန်းဆက်သွယ်ရေး ကောင်းမွန်ရန် လမ်းတံတားများ တည်ဆောက်ရန်လိုအပ်နေပါသ
- ၂ ပညာရေး ပတ်တက်သော စာပေ ဟောပြောပွဲများ ဆောင်ရွက်ပေးရန်လိုအပ်
- ၃ ကျန်းမာရေး အသိပညာပေး ဟောပြောပွဲများ ဆောင်ရွက်ပေးရန်လိုအပ်နေပါသည်။



- ၎င်း။
- ၄ တောင်သူလယ်သမားများဖြစ်သည့်အတွက် စိုက်ပျိုးရေးကို အဓိကထား ဆောင်ရွက်ရန်လိုအပ်နေပါသည်။
- ၅ စာပေ ဗဟုသုတများများများ လေ့လာဆောင်ရွက်ရန်လိုအပ်နေပါသည်။
- ၆ ကျေးရွာ ရန်ပုံငွေများ စုဆောင်းပြီး ကျေးရွာဖွံ့ဖြိုးရေးကို ဆောင်ရွက်လုပ်ကိုင်သင့်ပါသည်။
- ၇ မူကြိုကျောင်းတည်ဆောက်ရန်လိုအပ်နေပါသည်။
- ၈ မူလွန်ကျောင်း ဆောက်လုပ်ရန် ပညာရေးဌာနနှင့် ချိတ်ဆက်ဆောက်ရွက်သင့်ပါသည်။
- ၉ ကျေးရွာ စာကြည့်တိုက်တည်ဆောက်ရန် ကျေးရွာ ရန်ပုံငွေများဖြင့် ဆောင်ရွက်ရန်လိုအပ်ပါသည်။
- ၁၀ ကျေးရွာ အဝင်တံတားကို တည်
- ၁၁ ဆောက်နိုင်ရန်လိုအပ်ပါသည်။





၆။ အမျိုးသမီးများတင်ပြသော ပြဿနာသစ်ပင် နှင့် ဖြေရှင်းနည်းလမ်း

ပြဿနာသစ်ပင် / အလယ်စု ချုပ်စု / အလယ်စု ချုပ်စု (အမျိုးသမီး)

**ဖွဲ့စည်းမှု အကျဉ်းချုပ်**

**အကျိုးဆက်**

သို့ဖြစ်ရလျှင် ဈေးကောင်းစေရန်အတွက်  
 သောတစ်ခုခု ပြုစုပေးပါ။ ဖြစ်ပါ  
 ဖြစ်ပါက အကျိုးရှိစေရန်အတွက်  
 လူမှုရေး၊ ဖွဲ့စည်းမှု၊ ရင်းနှီးမြှုပ်နှံမှု၊  
 စီးပွားရေး၊ ဖွဲ့စည်းမှု၊ အကျိုးရှိစေရန်အတွက်  
 အကျိုးရှိစေရန်အတွက်  
 အကျိုးရှိစေရန်အတွက်  
 အကျိုးရှိစေရန်အတွက်  
 အကျိုးရှိစေရန်အတွက်

**အကျိုးရှိစေရန်**

အကျိုးရှိစေရန်အတွက်  
 အကျိုးရှိစေရန်အတွက်  
 အကျိုးရှိစေရန်အတွက်  
 အကျိုးရှိစေရန်အတွက်  
 အကျိုးရှိစေရန်အတွက်  
 အကျိုးရှိစေရန်အတွက်



**အကြောင်းအရင်းများ/ အခက်အခဲများ**

၁	လမ်းပန်းဆက်သွယ်ရေး ကောင်မွန်ရန် လိုအပ်ခြင်း	၂	ပညာရေး အားနည်းခြင်း	၃	ကျန်းမာရေး ဆရာ/ဆရာမ ခန့်ထားပေးရန်လိုအပ်ခြင်း
၄	လူမှုရေး၊ စီးပွား ဖွံ့ဖြိုး မှုညံ့	၅	လုပ်ငန်းဝင်ငွေ နည်းပါးခြင်း	၆	မူကြိုကျောင်းမရှိခြင်း
၇	ကျေးရွာစာကြည့်တိုက် လိုအပ်ခြင်း	၈	ကျေးရွာ အဝင်လမ်းတံတား တည်ဆောက်ရန်လိုအပ်ခြင်း	၉	တစ်ပိုင်တစ်နိုင်စီးပွားရေး ဆောင်ရွက် ရန်လုပ်ငန်း မရှိခြင်း

**အကျိုးဆက်များ အကျိုးဆက်များ**

- ၁ သွားလာရေး ခက်ခဲခြင်း၊ ဒေသထွက်သိန်များ ဈေးကောင်း မရောင်းရခြင်း၊ ဈေးနှုန်းများ အနိမ့်ခံရခြင်း
- ၂ ပညာရေး အားနည်းခြင်းကြောင့် စီးပွားရေးလုပ်ငန်းများ ဆောင်ရွက်လုပ်ကိုင်ရာတွင် လူလိမ်ခံရခြင်း ကြမ်းတမ်းသော လုပ်ငန်းများဖြင့် စီးပွားရှာဖွေရခြင်း
- ၃ ကျန်းမာရေးဌာနခွဲ ရှိသော်လည်း ကျန်းမာရေး ဆရာ/ဆရာမ လိုအပ်နေသည့်အတွက် ဆေးများ ကုသရာတွင် ဝေးလှန်သော မိချောင်းအင်း ဆေးရုံသို့သွားရောက်ကုသရခြင်း၊ မိုးတွင်ကာလ များတွင် အလွန်ပင်ခက်ခဲလှပါသည်။
- ၄ လူမှု စီးပွား ဖွံ့ဖြိုးမှု ညံ့ခြင်းကြောင့် ကျေးရွာ ဖွံ့ဖြိုးရေး အားနည်းခြင်း ကျေးရွာ ဖွံ့ဖြိုးရေး ဆောက်ရွက်ရာ တွင် ဆောက်ရွက်လုပ်ကိုင်သူ နည်းပါးခြင်း။
- ၅ လုပ်ငန်းဝင်ငွေ နည်းပါးခြင်းကြောင့် လူမှုနေထိုင်မှု နိမ့်ကျခြင်း၊ ကျေးရွာဖွံ့ဖြိုးရေးနောက်ကျခြင်း၊ ကျေးရွာ သာရေး နာရေးများဆောင်ရွက်လုပ်ကိုင်မှု နည်းပါးလာသည်။
- ၆ မူကြိုကျောင်းနေအရွယ် ကလေးငယ်များ ကျောင်းမနေရသည့်အတွက် ကလေးငယ်များ စာမသင်နိုင်ဖြစ် နေသည်။ကျောင်းနေအရွယ်ကလေးများ ကျောင်းမနေရသည့်အတွက် မိဘများ မနေဖြင့် လုပ်ငန်းခွင်များ တွင် အချိန်ပေးပြီးဆောင်ရွက်နိုင်သည့် အတွက်မိသားစု စားဝတ်နေရေးများ အဆင်ပြေစေပါသည်။
- ၇ စာကြည့်တိုက်မရှိသည့်အတွက် ကျေးရွာသူကျေးရွာသားများ အနေဖြင့် စာပေဗဟုသုတများ မရှိခြင်း ကျေးရွာဖွံ့ဖြိုးမှုနောက်ကျခြင်း ကလေးငယ်များ အသိပညာ ဗဟုသုတများ နည်းပါးပါသည်။
- ၈ ကျေးရွာတွင်းသို့ ကားများသွား လာရန် အလွန်ပင်ခက်ခဲလှပါသည်။ ကျေးရွာမှ စပါးများရောင်ချရန်မှာ လည်တံတားလွန်သည်ထိ သယ်ပေးရသည့်အတွက် ခက်ခဲလှပါသည်။
- ၉ ကျေးရွာလူထုများ အနေဖြင့် တစ်နိုင်တစ်ပိုင်စီးပွားရေးဆောင်ရွက်ရန် အလုပ်အကိုင်မရှိခြင်းကြောင့် ကျေးရွာ ၏ ဖွံ့ဖြိုးရေး အားနည်းခြင်း၊ မိသားစု စီးပွားရေး ကောင်းမွန်မှု မရှိခြင်း၊ မိသားစု စားဝတ်နေရေး ခက်ခဲခြင်း



**ဖြေရှင်းနည်းလမ်း**

- ၁ လမ်းပန်းဆက်သွယ်ရေး ကောင် မွန်ရန် အတွက် ကျေးလက်ဒေသ ဖွံ့ဖြိုးတိုးတက်ရေး ဦးစီးဌာနနှင့် ချိတ်ဆက်ဆောင်ရွက်ရန်
- ၂ ကျေးရွာရှိ မိဘများအနေ ဖြင့် ပညာရေးကို အားစိုက် ဆောင်ရွက်ပေးသင့်ပါသည်။
- ၃ မြို့နယ်ကျန်းမာ ရေးဌာနနှင့် ချိတ်ဆက်ဆောင်ရွက် ရန်လိုအပ် ခြင်း
- ၄ စိုက်ပျိုးရေး၊ မွေးမြူရေးကို အား စိုက်ဆောင်ရွက်သင့်ပါသည်။
- ၅ တောင်သူများ အများစုနေ ထိုင်သည့်အတွက် စိုက်ပျိုး ရေးမွေးမြူရေးကို အဓိက ထားဆောင်ရွက်သင့်ပါ သည်။
- ၆ မူကြိုကျောင်း တည်ဆောက်ရန် လိုအပ်နေပါသည်။
- ၇ ကျေးရွာ ဖွံ့ဖြိုးရေး စာ ကြည့် တိုက်တည်ဆောက်ရန်လိုအပ် ခြင်း
- ၈ ကျေးရွာတွင်း ဝင်ရောက် သောတံတားတည်ဆောက် ရန်လိုအပ်နေပါသည်။
- ၉ ကြက်၊ ဝက်၊ ကျွဲ၊ နွား များကို စီးပွားဖြစ် မွေးမြူဆောင်ရွက်သင့် ပါသည်။



၇။ ဦးစားပေးအစီအစဉ်ပြဇယား (Matrix Ranking)

စဉ်	အကျိုးအမြတ်	အန္တရာယ်	အရည်အသွေး	အရက်	အစားအသောက်	အခြား	အခြား	အခြား	အခြား	အခြား	အခြား
၁	အကျိုးအမြတ်	၁	၂	၃	၄	၅	၆	၇	၈	၉	၁၀
၂	အန္တရာယ်	၂	၃	၄	၅	၆	၇	၈	၉	၁၀	၁၁
၃	အရည်အသွေး	၃	၄	၅	၆	၇	၈	၉	၁၀	၁၁	၁၂
၄	အရက်	၄	၅	၆	၇	၈	၉	၁၀	၁၁	၁၂	၁၃
၅	အခြား	၅	၆	၇	၈	၉	၁၀	၁၁	၁၂	၁၃	၁၄
၆	အခြား	၆	၇	၈	၉	၁၀	၁၁	၁၂	၁၃	၁၄	၁၅
၇	အခြား	၇	၈	၉	၁၀	၁၁	၁၂	၁၃	၁၄	၁၅	၁၆
၈	အခြား	၈	၉	၁၀	၁၁	၁၂	၁၃	၁၄	၁၅	၁၆	၁၇
၉	အခြား	၉	၁၀	၁၁	၁၂	၁၃	၁၄	၁၅	၁၆	၁၇	၁၈
၁၀	အခြား	၁၀	၁၁	၁၂	၁၃	၁၄	၁၅	၁၆	၁၇	၁၈	၁၉



**စီမံကိန်း ပထမနှစ်တွင်** ကြက်တဖ ကျေးရွာ အနေနှင့် ရေတွင်းတူးဖော်ခြင်းလုပ်ငန်းကို ဆောင်ရွက်ခဲ့ပါသည်။

**စီမံကိန်း ဒုတိယ နှစ်တွင်** ကြက်တဖကျေးရွာအနေဖြင့် မူကြိုကျောင်းတည်ဆောက်ခြင်းလုပ်ငန်းကို ထောက်ပံ့ငွေ ၅၅ သိန်းကျော်ဖြင့် အကောင်အထည်ဖော်ဆောင်ရွက်မည်ဖြစ်သည်။

အလယ်စုကျေးရွာအုပ်စုတွင်း ၇ ရွာရှိရာ စီမံကိန်းလုပ်ငန်းခွဲအသုံးပြုငွေလိုအပ်ချက်အရ ကျေးရွာအားလုံးမှ လုပ်ငန်းမဆောင်ရွက်ပဲ ၃ ရွာသာဆောင်ရွက်မည်ဖြစ်သည်။

ကျောက်တိုင်ကျေးရွာအနေဖြင့် စာသင်ကျောင်း မြေထိန်းနံရံ ဆောက်လုပ်ခြင်းလုပ်ငန်းကို ထောက်ပံ့ငွေ ၈၃ သိန်းကျော်ဖြင့် အကောင်အထည်ဖော်ဆောင်ရွက်မည်ဖြစ်သည်။

ဝွေးချိုကျေးရွာအနေဖြင့် စာသင်ကျောင်းပြုပြင်ခြင်း လုပ်ငန်းကို ထောက်ပံ့ငွေ ၆၄သိန်းကျော်ဖြင့် အကောင်အထည်ဖော်ဆောင်ရွက်မည်ဖြစ်သည်။

**စီမံကိန်း တတိယ နှစ်တွင်**အလယ်စု၊ ပန်းတိမ်ကုန်း၊ ကျောက်တံခါး၊ ကျေးရွာတို့မှာ ကျေးရွာဦးစားပေး လုပ်ငန်းများအလိုက် အကောင်အထည်ဖော်ဆောင်ရွက်သွားမည်ဖြစ်သည်။

**စီမံကိန်း စတုတ္ထ နှစ်တွင်** အောက်စု၊ ကြက်တဖ၊ ကျောက်တံခါး၊ ပန်းတိမ်ကုန်း+ဝွေးချို ကျေးရွာတို့မှ ကျေးရွာ ဦးစားပေး ရွေးချယ်ထားမှု အလိုက် အကောင်အထည်ဖော်ဆောင်ရွက်သွားမည်ဖြစ်သည်။



၈။ ဗင်းပုံစံကိုသုံးပြု၍ အဖွဲ့အစည်းများချိတ်ဆက်မှု နှင့် သုံးသပ်ချက်

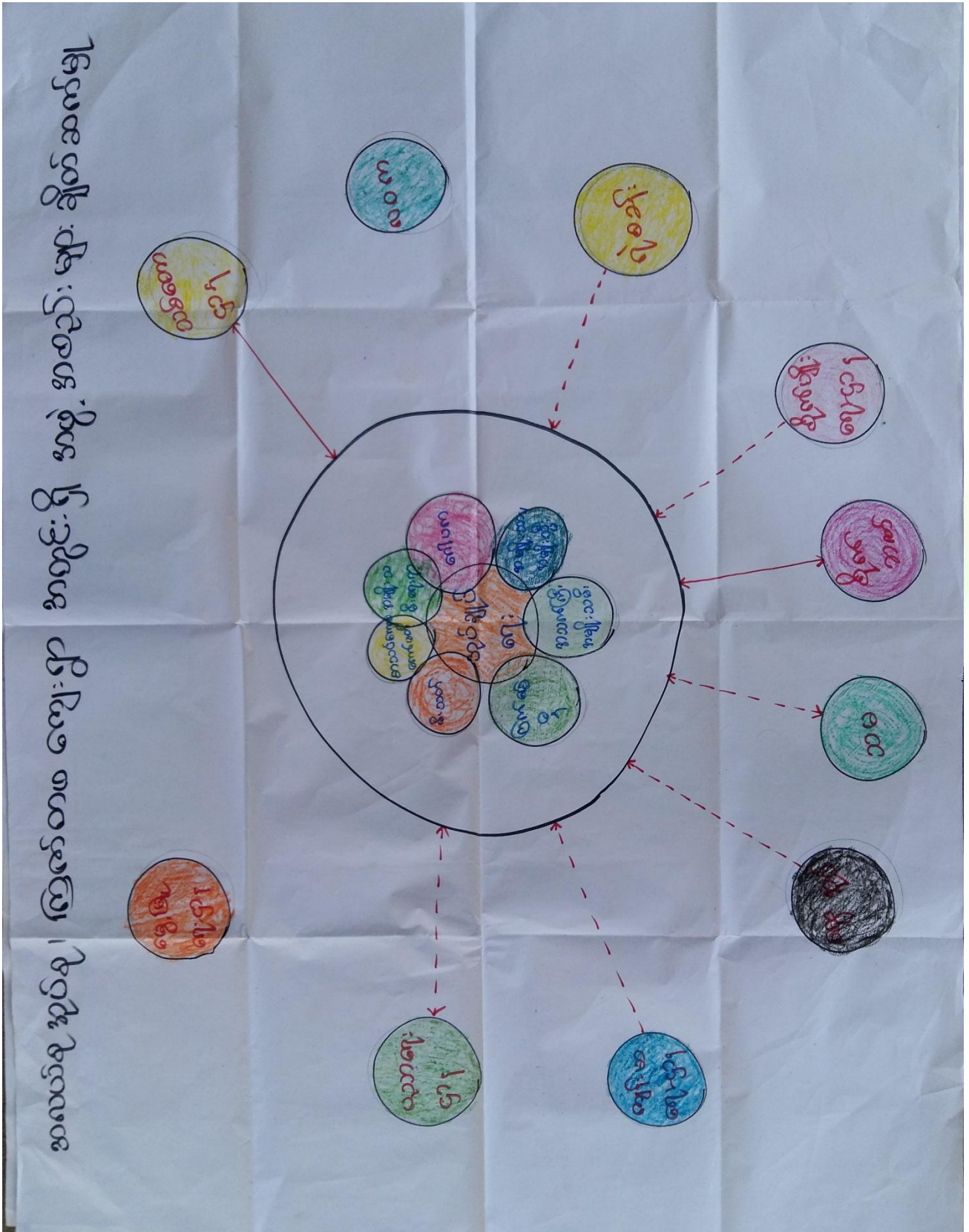





### သုံးသပ်ချက်

#### ကျေးရွာအတွင်းရှိအဖွဲ့အစည်းများ

ကျေးရွာလူထုနှင့်အဖွဲ့အစည်းများ ချိတ်ဆက်ဆောင်ရွက်နေသည့် အနေအထားမှာ အုပ်ချုပ်ရေးအဖွဲ့၊ ကျောင်းကော်မတီအဖွဲ့၊ မီးသတ်အဖွဲ့၊ အမျိုးသားအဖွဲ့၊ အမျိုးသမီးများအဖွဲ့၊ ဝတ်အသင်းအဖွဲ့၊ ကျေးရွာစီမံကိန်းအထောက်အကူပြုကော်မတီ၊ အမျိုးသမီးရေးရာကော်မတီ၊ စိုက်ဘဏ်၊ သမဝါယမချေးငွေအဖွဲ့၊ (၂၄) နာရီမီးလင်းရေးကော်မတီများရှိကြပြီး ကျေးရွာသာရေး၊ နာရေး၊ ဖွံ့ဖြိုးတိုးတက်ရေးကျေးရွာအကျိုးပြုလုပ်ငန်းများ ချိတ်ဆက်ဆောင်ရွက်ကြပါသည်။

#### ကျေးရွာပြင်ပအဖွဲ့အစည်းများ

ဟဲသတ်ကျေးရွာတွင် မြို့နယ်အထွေထွေအုပ်ချုပ်ရေးဦးစီးဌာန၊ ပညာရေးဌာန၊ ကျန်းမာရေးဌာန၊ ကျေးလက်ဒေသဖွံ့ဖြိုးတိုးတက်ရေးဦးစီးဌာန လူထုဗဟိုပြုစီမံကိန်း၊ မွေးမြူရေး၊ စိုက်ပျိုးရေး၊ မြေစာရင်းဌာနများနှင့် ဤပံ့ပိုးဆောင်ရွက်မှုရှိပြီး ကျေးရွာသားများအနေဖြင့် သက်ဆိုင်ရာကဏ္ဍအလိုက်လိုအပ်သလို ချိတ်ဆက်ဆောင်ရွက်မှု၊ အကူအညီတောင်းခံမှုမှာ အခြားကျေးရွာများထက် ပိုမိုကောင်းမွန်ပါသည်။

အသက်မွေးဝမ်းကျောင်းလုပ်ငန်းအတွက် အရင်းအနှီးရရှိရန် မြို့နယ်သမဝါယမအသင်း၊ မြစိမ်းရောင်စီမံကိန်းကဲ့သို့ ချေးငွေပံ့ပိုးသည့်ဌာန၊ အဖွဲ့အစည်းများနှင့် ချိတ်ဆက်ဆောင်ရွက်ရန် နိုင်ငံခြားစိုက်ပျိုးရေးထုတ်ကုန် တိုး ချဲ့ဆောင်ရွက်သင့်ပါသည်။



**အမျိုးသမီးကဏ္ဍ အစည်းအဝေးမှတ်တမ်း နှင့် စစ်ဆေးရမည့်အချက်များ**

**၁။ အမျိုးသမီးကဏ္ဍ အစည်းအဝေးမှတ်တမ်း**

ကျေးရွာမိတ်ဆက်အစည်းအဝေးပြုလုပ်ရန် ဖိတ်ကြားရာတွင် အစည်းအဝေးတွင် အမျိုးသမီး အချိုးညီစွာ ပါဝင်ရန် သက်ဆိုင်ရာ ကော်မတီသို့ ပြောကြားခဲ့ပါသည်။ ပထမအကြိမ် မိတ်ဆက်အစည်းအဝေးတွင် အစည်းအဝေးတိုင်းတွင် အမျိုးသမီးများ အချိုးညီစွာ တက်ရောက်ရန် ပြောကြားခဲ့ပါသည်။ အစည်းအဝေးတိုင်းတွင်လည်း အမျိုးသမီးများမှ ပြောကြားလိုသော အချက်များကို လွတ်လပ် ပွင့်လင်းစွာ ပြောဆိုခွင့်ရှိကြောင်းကိုလည်း ပြောကြားထားပါသည်။ ကျေးရွာအုပ်စုအဆင့်တွင် နှစ်စဉ်ပြုလုပ်သော လုပ်ငန်းများတွင် အမျိုးသမီးများမှ တင်ပြဆောင်းဆိုထားသော လုပ်ငန်းတစ်ခုပါဝင်ရမည် ဖြစ်ကြောင်းကိုလည်း ပြောကြားခဲ့ပါသည်။ လုပ်ငန်းခွဲများ အကော်အထည်ဖော် ဆောင်ရွက်ရာတွင်လည်း လူထုလုပ်အားဖြင့် ဆောင်ရွက်သော လုပ်ငန်းများ ဖြစ်ပါက တူညီသော လုပ်ငန်းအတွက် တူညီသော လုပ်အားခများ ပေးချေရမည်ကိုလည်း ပြောကြားခဲ့ပါသည်။ စီမံကိန်း၏ ကဏ္ဍတိုင်းတွင် အမျိုးသမီးများ အခန်းကဏ္ဍကို ထည့်သွင်းထားပြီး အမျိုးသား/ အမျိုးသမီး ခွဲခြားမှုများ မရှိစေရန် ရည်ရွယ်ထားသည်ကို ရှင်းလင်းပြောကြားမှုများ ပြုလုပ်ခဲ့ပါသည်။

အမျိုးသမီးများ၏ ဦးဆောင်နိုင်မှု နှင့် စီမံခန့်ခွဲမှု စွမ်းရည်များ တိုးတက်လာစေရန် အတွက် ကော်မတီများထဲတွင် အမျိုးသမီးများ (၅၀%) ပါဝင်ရမည်ဖြစ်ပါသည်။ ဆပ်ကော်မတီ တစ်ခုတိုင်းတွင်လည်း အနည်းဆုံး အမျိုးသမီး တစ်ဦးပါဝင်ရမည်ဖြစ်ပါသည်။ ကော်မတီထဲတွင် ပါဝင်သော အမျိုးသမီးများသည် တင်ပြဆွေးနွေးမှုများ ပြုလုပ်ခြင်း၊ ဆုံးဖြတ်ချက်များချခြင်း စသည်တို့ကို ပြုလုပ်ရမည်ဖြစ်ပါသည်။ အမျိုးသားများမှလည်း ပံ့ပိုးကူညီပေးရမည်ဖြစ်သည်။

ဒုတိယအကြိမ်အစည်းအဝေးတွင် အမျိုးသမီးများသည် မိမိတို့၏ လိုအပ်ချက် အခက်အခဲများကို လွတ်လပ်စွာဆွေးနွေးနိုင်ရန်အတွက် အမျိုးသမီးသီးသန့် အုပ်စုများဖွဲ့၍ အခက်အခဲများ ဖော်ထုတ်ခြင်းလုပ်ငန်းကိုလည်း လုပ်ကိုင်ခဲ့ပါသည်။



၂။ ကျေးရွာမိတ်ဆက် အစည်းအဝေးတွင်အမျိုးသမီး ကဏ္ဍအတွက် စောင့်ကြည့်စစ်ဆေးရမည့်အချက်များ

မေးမြန်းသည့်ရက်။

ရက်စွဲ - ၁.၀၂.၂၀၁၆

စဉ်	အကြောင်းအရာ	တွေ့ရှိချက်		မှတ်ချက်
		✓	X	
၁	အစည်းအဝေးတက်ရောက်လူသူများအား ကျား၊မ ရေးရာ အခြေခံသဘောတရားများကို ရှင်းလင်းဆွေးနွေးခဲ့ပါသလား။	✓		
၂	စီမံကိန်းတွင် ပါဝင်သော ကျား၊မရေးရာ အကောင်အထည်ဖော်ရေး လိုအပ်ချက် (၅)ချက်ကို ရှင်းလင်းပြခဲ့ပါသလား။	✓		
၃	အစည်းအဝေးများခေါ်ယူရာတွင်အမျိုးသား/သမီးများအချိုးညီစွာတက်ရောက်နိုင်ရေးအတွက် အသိပေးတိုက်တွန်း စည်းရုံးခဲ့တာမျိုး ရှိပါသလား။	✓		
၄	အမျိုးသမီးများ၏ စကားသံများ၊ ပြောဆိုနိုင်ခွင့်များ ပိုမိုထွက်ပေါ်လာအောင် ဖန်တီးပေးခဲ့ပါသလား။	✓		
၅	ဆပ်ကော်မတီဖွဲ့ များ ဖွဲ့စည်းရာတွင်အမျိုးသမီးများနှင့်ပါဝင်ဖွဲ့ စည်းရေး၊ပူးပေါင်းပါဝင်ရေး၊ဦးဆောင်နိုင်ရေးအတွက်တွန်းအားပေးကူညီဆောင်ရွက်ခဲ့ပါသလား။	✓		
၆	အစည်းအဝေးကို အမျိုးသား/သမီးများ အလွယ်တကူပါဝင်တက်ရောက်နိုင်သော အချိန်နှင့် နေရာများကိုရွေးချယ်ခြင်း၊ထည့်သွင်းစဉ်းစားဆောင်ရွက်ခြင်းများတို့ ကိုလုပ်ဆောင်ခဲ့ပါသလား။	✓		
၇	လူနည်းစု/ဆင်းရဲ/နွမ်းပါး/ထိခိုက်လွယ်သောအုပ်စုများကို အစည်းအဝေးမစတင်မီ အချိန်များက ရှာဖွေဖော်ထုတ်ခဲ့တာမျိုးများ ရှိပါသလား။	✓		
၈	လူနည်းစု/ဆင်းရဲ/နွမ်းပါး/ထိခိုက်လွယ်သော အမျိုးသား/သမီးများထဲမှ အချို့ကို အစည်းအဝေးတက်ရောက်နိုင်အောင် ဖိတ်ကြားဆောင်ရွက်မှုမျိုး ရှိခဲ့ပါသလား။	✓		
၉	လူနည်းစု/ဆင်းရဲ/နွမ်းပါး/ထိခိုက်လွယ်သောအမျိုးသား/သမီးများနှင့် ကြုံတွေ့နေရသောအခတ် အခဲများကို သင်ဆွေးနွေး မေးမြန်းခဲ့တာမျိုး ရှိပါသလား။	✓		
၁၀	အမျိုးသမီးများ ပြောဆိုတင်ပြနိုင်အောင် အချိန်ပေးရန်၊ ကြိုတင်စီစဉ်ဆောင်ရွက်မှုမျိုးများ ဆောင်ရွက်ခဲ့တာများ ရှိပါသလား။	✓		
၁၁	စီမံကိန်းလုပ်ငန်းခွဲများရှာဖွေဖော်ထုတ်ရာတွင်အမျိုးသား/သမီးများသီးခြားဆွေးနွေးဖော်ထုတ် ဆောင်ရွက်ခဲ့တာမျိုး ရှိပါသလား။	✓		
၁၂	ကျေးရွာစီမံကိန်း အထောက်အကူပြုကော်မတီများဖွဲ့စည်းရာတွင် အမျိုးသမီး၊ အမျိုးသား အချိုးညီမှုစွာ (၅၀ : ၅၀) ဖွဲ့စည်းနိုင်ခဲ့ပါသလား။ မဖွဲ့စည်းနိုင်ခဲ့ပါက မှတ်ချက်တွင် ရှင်းလင်းပါ။	✓		



၁၃	ဆပ်ကော်မတီများတွင် အနည်းဆုံး အမျိုးသမီးအဖွဲ့ဝင် တစ်ဦးနှုန်းဖြင့် ပါဝင်ဖွဲ့စည်းနိုင်ခဲ့ပါသလား။ မဖွဲ့စည်းနိုင်ခဲ့ပါက မှတ်ချက်တွင် ရှင်းလင်းပါ။	√		
၁၄	ကျေးရွာ/ကျေးရွာအုပ်စု ဖွံ့ဖြိုးရေးစီမံချက် များတွင် အမျိုးသမီးများ ရွေးချယ်ဆုံးဖြတ်သည့်လုပ်ငန်းစီမံချက် အနည်းဆုံးတစ်ခုပါဝင်နိုင်ရေးအတွက် စည်းရုံး ဆွေးနွေးမှုများ ပြုလုပ်ဆောင်ရွက်ခဲ့ပါသလား။	√		
၁၅	တက်ရောက်လာသူများအား အမျိုးသမီးများ၏ လိုအပ်ချက်များကို ဖြည့်ဆည်းပေးနိုင်ရန် အမျိုးသမီးများရွေးချယ်လိုက်သော ဦးစားပေးရွေးချယ်မှုများကို ထောက်ပံ့ပေးသွားမည်ဖြစ်ကြောင်း အသိပေးပြောကြားခဲ့ပါသလား။	√		
၁၆	ရွေးချယ်လိုက်သော စီမံကိန်းလုပ်ငန်းခွဲများသည် ဒေသတွင်းမှာရှိသော လူနည်းစု/ဆင်းရဲ/နွမ်းပါး/ထိခိုက်လွယ် အုပ်စုများအပေါ် မည်သို့အကျိုးပြုနိုင်မည်ဖြစ်ကြောင်း ရှင်းလင်းပြောကြားခြင်း၊ မှတ်တမ်းတင်ခြင်းများတို့ကို ဆောင်ရွက်ခဲ့ပါသလား။	√		
၁၇	ကျေးရွာအုပ်စုအဆင့် အစည်းအဝေးပြုလုပ်ရာတွင် အုပ်စု စီ/ထောက် ကော်မတီဝင်များကို ကျား၊မ ရေးရာလိုအပ်ချက်များ အကြောင်းကိုရှင်းလင်းပြောကြားခဲ့ပါသလား။	√		
၁၈	ကျေးရွာအုပ်စုအဆင့် အစည်းအဝေးပြုလုပ်ရာတွင် အုပ်စု စီ/ထောက် ကော်မတီဝင်များအားလုံး တက်ရောက်နိုင်မှု ရှိ/မရှိ စစ်ဆေးခဲ့ပါသလား။ မတက်ရောက်နိုင်ခဲ့ပါက မှတ်ချက်တွင် ရှင်းလင်းပါ။	√		





**သုံးသပ်ချက်**

**ရပ်ရေးရွာရေးတွင်ပူးပေါင်းပါဝင်မှု**

ရပ်ရေးရွာရေးတွင်ပူးပေါင်းပါဝင်မှုတွင် အမျိုးသမီးများနှင့် အမျိုးသားများ မှာတန်းတူ ပူးပေါင်းပါဝင်မှု ရှိပါသည်။

**ဝင်ငွေရရှိမှု**

- အမျိုးသမီးများ၏ ဝင်ငွေရရှိမှုမှာ အမျိုးသားများအောက် အဆင့်(၃)အထိ ရောက်ရှိနေပြီး အမျိုးသားများသာဝင်ငွေပိုရရှိနေသည့်အနေအထားတွေ့ရပါသည်။ အမျိုးသားများက အပြင်ထွက်စီးပွားရှာနေချိန်တွင် အမျိုးသမီးများက အိမ်မှုကိစ္စ၊ သားသမီးကိစ္စများ ဆောင်ရွက်နေရသောကြောင့်ဖြစ်ပါသည်။ ထို့ကြောင့်အမျိုးသမီးများ၏ ဝင်ငွေနှင့်အလုပ်အကိုင် အခွင့်အလမ်းရရှိရေး ဆောင်ရွက်ရန်လိုအပ်ပါသည်။

**အလုပ်အကိုင်အခွင့်အလမ်း**

- အလုပ်အကိုင်အခွင့်အလမ်းရရှိမှုတွင်အမျိုးသားများကပိုမိုနေပြီး စိုက်ပျိုးရာသီပြီးချိန်အမျိုးသားများက မြို့နယ်ပြင်ပသို့သွားရောက်လုပ်ကိုင်နေကြခြင်းဖြစ်ပါသည်။

**ပညာတတ်မြောက်မှု**

- ပညာ တတ်မြောက်မှု တွင် တန်းတူရှိသော်လည်း အဆင့်မှာ (၄) လောက်သာ ရှိနေပါသေးသည်။

**အရင်းအမြစ်အပေါ်လက်လှမ်းမီမှု**

- အရင်းအမြစ်အပေါ် လက်လှမ်းမီသုံးစွဲ မှုတွင် အမျိုးသမီးများက အမျိုးသားများထက် ပိုမို ဆောင်ရွက် နိုင်ပါသည်။အကြောင်း မှာ အမျိုးသားများမှာမူ လယ်ယာလုပ်ငန်းခွင် ဆောင်ရွက်ပြီးပါက အားနေပြီး အမျိုးသမီးများမှာ မူ မိသားစုစားသောက်ရန် ဟင်းသီးဟင်းရွက်များ စိုက်ပျိုးရသည့် အတွက်ဖြစ် သည်။

**ရပ်ရေး ရွာရေးတွက်ဆုံးဖြတ်ချက်ချမှု**

- ရပ်ရေးရွာ ရေးတွက်ဆုံးဖြတ်ချက်အနေဖြင့် အမျိုးသားများက နေရာအပြည့် ယူထားပါသည်။အမျိုးသ မီးများကို များများဆုံးဖြတ်ခွင့် ပေးရန်နှင့် များများဆုံးဖြတ်လာနိုင်အောင် ကူညီဆောင်ရွက်ပေးရန် လိုအပ်ပါသည်။

**ရပ်ရေးရာရေးတွင် ခေါင်းဆောင်မှု**

- ရပ်ရေးရွာရေး တွင်ခေါင်းဆောင်မှုတွင် အမျိုးသမီးများ နှင့်အမျိုးသား များသည် သိပ်ပြီးကွာခြားမှု မရှိ ပါ။ အမျိုးသားများ ဆုံးဖြတ်ထားသည့်အတိုင်း ခေါင်းဆောင်၍ ဆောင်ရွက်နိုင်သော ကြောင့်ဖြစ်သည်။



၁၀။ ပြဿနာ၊ အခွင့်အရေး၊ လက်ရှိအခြေအနေ နှင့် ပြောင်းလဲမှုညွှန်းကိန်း နှင့် အနှစ်ချုပ်

စဉ်	ပြဿနာ	အခွင့်အရေး	လက်ရှိအခြေအနေ	ပြောင်းလဲမှုညွှန်းကိန်း
၁	မူကြိုကျောင်းတည်ဆောက်ရန်လိုအပ်ခြင်း	လူထုပဟိုပြုစီမံကိန်းမှပြုပြင်ထိန်းသိမ်းစရိတ်ရရှိခြင်း။ ကော်မတီများဖွဲ့စည်းထားခြင်း	မူကြိုတန်း ကလေးငယ်များ ကျောင်းမနေနိုင်ခြင်း	ကောင်မွန်သော မူကြိုကျောင်းဆောင်ဆောင်ရွက်ပြီးစီးခြင်း (စီမံကိန်းပထမနှစ်)
၂	မူလွန်ကျောင်းဆောင်ရွက်ရန်လိုအပ်ခြင်း	လုံလောက်သောကျောင်းသားဦးရေ ရှိရန်နှင့်ပညာရေးဌာန များကိုတင်ပြတောင်းစေလိုခြင်း	ကလေးငယ်များ မူလတန်းလွန်ပညာသင်ကြားရန်အခက်အခဲရှိနေခြင်း	မူလတန်းလွန်ကျောင်းဆောက်လုပ်ပြီးစီးခြင်း
၃	စာကြည့်တိုက်တည်ဆောက်ရန်လိုအပ်ခြင်း	ကျေးရွာ ဖွံ့ဖြိုးရေးအလိုအပ်နေခြင်း၊ ကျေးရွာလူထုမှ တောင်းခံနေခြင်း	စာပေ ဗဟုသုတ နိမ့်ပါးသော ကျေးရွာဖြစ်နေခြင်း	ကောင်းမွန်သော စာကြည့်တိုက်တစ်လုံးဆောင်ရွက်ပြီးစီးခြင်း
၄	ကျေးရွာအဝင်တံတားတည်ဆောက်ရန်လိုအပ်ခြင်း	လူထုပဟိုပြုစီမံကိန်းပံ့ပိုးမှုရှိနေ ခြင်း၊ ကျေးရွာမှ အမှန်တကယ်လိုအပ် နေခြင်း	ကားများ ကျေးရွာအသို့ သွားလာရန်ခက်ခဲခြင်း	ကျောက်ကြီးစီသစ်သားခင်းတံတားတည်ဆောက်ပြီးစီးခြင်း(စီမံကိန်းစ-နှစ်)
၅	စက်ရေတွင်း တည်ဆောက်ရန်လိုအပ်ခြင်း	လူထုပဟိုပြုစီမံကိန်းပံ့ပိုးမှုရှိနေ ခြင်း၊ ကျေးလက်ဒေသဖွံ့ဖြိုးတိုးတက်ရေးဦးစီးဌာနသို့ တင်ပြစေလိုခြင်း	သောက်သုံးရေ လုံလောက်မှုရှိသော်လည်း ရေခတ်ရာတွင်ခက်ခဲမှုရှိပါသည်။	လူငယ်များအချိန်ဖြုန်းစရာနေရာတစ်ခုရှိလာခြင်း/ စာအုပ်စာပေနှင့်ပြည့်စုံသောစာကြည့်တိုက်







### သုံးသပ်ချက်

ရွာချင်းဆက်လမ်းများ ကိုမြေသားလမ်းများပြုလုပ်ခြင်း တံတားများ ပြုပြင်ထားခြင်းကြောင့် ရာသီမရွေးသွားလာနိုင်မည်။ ကျေးရွာတွင်းရှိလမ်းများကို ကျောက်ခင်းလမ်းများ ပြုလုပ်ခြင်း၊ ရေမြောင်းများ ပါဝင်မည်။ ဗဟုသုတ ရရှိစေသော စာအုပ်များ ပြည်စုံလုံလောက်စွာရှိသော စာကြည့် တိုက် တစ်လုံးရှိမည်ဖြစ်သည်။

လမ်းပန်းဆက်သွယ်ရေးများ ကောင်းမွန်ခြင်း ပညာရေးဗဟုသုတများ ပြည်စုံခြင်း ကြောင့် စီးပွားရေးလုပ်ငန်းများတိုးတက်လာ သောကြောင့် လူနေထိုင်မှုစနစ်များ တိုးတက်လာမည်။ ၂၄ နာရီလျှပ်စစ်မီး ရရှိပြီးကျေးရွာနှင့် လူနေမှုအဆင့်အတန်းမြှင့်မားလာမည်ဖြစ်ပါသည်။



၇။ ကော်မတီဝင်များရွေးချယ်ခြင်းနှင့်ကျေးရွာဖွံ့ဖြိုးရေးအစီအစဉ်ဆောင်ရွက်မှုမှတ်တမ်းဓါတ်ပုံများ



အမျိုးသားအုပ်စု၏ မှတ်တမ်းဓါတ်ပုံ



အမျိုးသမီးအုပ်စု၏ မှတ်တမ်းဓါတ်ပုံ



လူငယ်အုပ်စု၏ မှတ်တမ်းခါတ်ပုံ



ထိခိုက်လွယ်အုပ်စုများ၏ မှတ်တမ်းခါတ်ပုံ



စေတနာ့ဝန်ထမ်းများ ရွေးချယ်ခြင်း မှတ်တမ်းဓာတ်ပုံ



ကော်မတီရွေးချယ်ခြင်း မှတ်တမ်းဓာတ်ပုံ



ဖွံ့ဖြိုးရေးအစီအစဉ်ရေးဆွဲခြင်း မှတ်တမ်းဓာတ်ပုံ



ဖွံ့ဖြိုးရေးအစီအစဉ်ရေးဆွဲခြင်း မှတ်တမ်းဓာတ်ပုံ



လုပ်ငန်းခွဲ၏မပြုလုပ်မီ မှတ်တမ်းဓာတ်ပုံ



လုပ်ငန်းခွဲဆောင်ရွက်နေစဉ် မှတ်တမ်းဓာတ်ပုံ



**၈။ ကော်မတီဝင်များစာရင်း**

စဉ်	အမည်	ကျား-မ	ရာထူး
၁	ဦးဆန်းဝင်း	ကျား	ကျေးရွာစီမံကိန်းအထောက်အကူပြုကော်မတီ၊ ဥက္ကဋ္ဌ
၂	ဒေါ်တင်မာအေး	မ	ကျေးရွာစီမံကိန်းအထောက်အကူပြုကော်မတီ၊ ဥက္ကဋ္ဌ
၃	ဦးဝင်းကို	ကျား	ဝယ်ယူရေးဆပ်ကော်မတီ၊ ဥက္ကဋ္ဌ
၄	ဦးဝင်းငွေ	မ	ဝယ်ယူရေးဆပ်ကော်မတီ၊ အဖွဲ့ဝင်
၅	ဒေါ်မြင့်ရီ	မ	ဝယ်ယူရေးဆပ်ကော်မတီ၊ မှတ်တမ်းထိမ်း
၆	ဦးအောင်ကိုဝင်း	ကျား	စောင့်ကြည့်ကြီးကြပ်ရေးဆပ်ကော်မတီ၊ ဥက္ကဋ္ဌ
၇	ဒေါ်ဝင်းမာဦး	မ	စောင့်ကြည့်ကြီးကြပ်ရေးဆပ်ကော်မတီ၊ အဖွဲ့ဝင်
၈	ဒေါ်တင်မာဦး	မ	စောင့်ကြည့်ကြီးကြပ်ရေးဆပ်ကော်မတီ၊ အဖွဲ့ဝင်
၉	ဦးသန်းဇော်	ကျား	လုပ်ငန်းလည်ပတ်ရေး နှင့် ပြုပြင်ထိန်းသိမ်းရေးဆပ်ကော်မတီ၊ ဥက္ကဋ္ဌ
၁၀	ဒေါ်ခိုင်မာဦး	မ	လုပ်ငန်းလည်ပတ်ရေး နှင့် ပြုပြင်ထိန်းသိမ်းရေးဆပ်ကော်မတီ၊ အဖွဲ့ဝင်
၁၁	ဒေါ်ဖြူအေးသင်း	မ	လုပ်ငန်းလည်ပတ်ရေး နှင့် ပြုပြင်ထိန်းသိမ်းရေးဆပ်ကော်မတီ၊ အဖွဲ့ဝင်
၁၁	ဦးခင်မောင်သင်း	ကျား	ကျေးရွာငွေစာရင်းကိုင်
၁၁	ဦးသံချောင်း	ကျား	အကြံပြုချက်ဖြေရင်းရေး
၁၂	ဒေါ်သဉ္ဇာဖြိုး	မ	အကြံပြုချက်ဖြေရင်းရေး
၁၃	ဦးသန်းဝင်း	ကျား	စေတနာ့ဝန်ထမ်း
၁၄	ဒေါ်မိသေး	မ	စေတနာ့ဝန်ထမ်း

စုစုပေါင်း။ (၁၆) ယောက်      ကျား-၈ ယောက် +မ-၈ ယောက်

**ကျေးရွာအုပ်စုစီမံကိန်းအထောက်အကူပြုကော်မတီ**

ဦးဆန်းဝင်း      အုပ်စုစီမံကိန်းအထောက်အကူပြု ကော်မတီ၊ အဖွဲ့ဝင်

ဒေါ်တင်မာအေး      အုပ်စုစီမံကိန်းအထောက်အကူပြု ကော်မတီ၊ ဥက္ကဋ္ဌ

**မှတ်တမ်းတင်သူ**

အမည်။ ဦးကြည်စိုးထွန်း

ရာထူး။ လူထုစည်းရုံးရေးမှူး

ရက်စွဲ။ ...../...../.....



၉။ ပုံစံ ၈-၁။ ကျေးရွာအချက်အလက်

ပုံစံ - ၈-၁ - ကျေးရွာ အချက်အလက် (FORM PC 1)

လမ်းညွှန်ချက်/ ကျေးရွာတစ်ရွာသို့ ပထမဆုံး မိတ်ဆက်ခရီးသွားရောက်သောအခါ လူထုစည်းရုံးရေးမှူးသည် ကျေးရွာခေါင်းဆောင်များအား ကျေးရွာအချက်အလက်များကို မေတ္တာရပ်ခံ၍တောင်းခံရမည်။ ဤအချက်အလက်များကို စီမံကိန်းမိတ်ဆက်အစည်းဝေးမတိုင်မီ တောင်းခံရမည်။ စီမံကိန်းမိတ်ဆက်အစည်းဝေးတွင် လူထုစည်းရုံးရေးမှူးသည် ဤအချက်အလက်များအား စစ်ဆေးပြီး မှန်ကန်အောင်ပြုလုပ်ရမည်။ ငြိမ်နောက်တွင် လူထုစည်းရုံးရေးမှူးမှ သတင်းအချက်အလက်ထိသို့ Tablets မှတစ်ဆင့် ဖြည့်သွင်းရမည်။			
ရာအိမ်မှူးအမည်	မြို့နယ်	ဇုန်	စည်းရုံးရေးမှူးအမည်
မြည်နယ်/ တိုင်းဒေသကြီး	မြို့နယ်	ကျေးရွာအုပ်စု	ကျေးရွာ
အိမ်ရာ	မြို့နယ်	ကျေးရွာအုပ်စု	ကျေးရွာ

(က) လူဦးရေ

တိုင်းရင်းသား	အိမ်ထောင်စုပေါင်း	ကိုးကွယ်သည့်ဘာသာ	အိမ်ထောင်စုပေါင်း
၁။ ဗမာ	၄၅	၁။ ဗုဒ္ဓ	၄၅
၂။		၂။	
၃။		၃။	
၄။ အခြားတိုင်းရင်းသား လူမျိုးစုများ		၄။	

လူဦးရေ	ကျား (အရေအတွက်)	မ (အရေအတွက်)
အိမ်ထောင်စုဦးစီး	၇၀၄	၇၂၇
	၃၉	၇၃

(ခ) ကျေးရွာရှိ အခြေခံ အဆောက်အအုံ (Facilities)

ပညာရေး	ခြေခံ	ကျန်းမာရေး	ခြေခံ	ဘာသာရေး	ခြေခံ
အထက်တန်းကျောင်း	<input type="checkbox"/>	ဆေးရုံ	<input type="checkbox"/>	ဘုရား/ဇေတီ	<input type="checkbox"/>
အလယ်တန်းကျောင်း	<input type="checkbox"/>	ကျန်းမာရေးဌာန	<input type="checkbox"/>	ဘုန်းကြီးကျောင်း	<input checked="" type="checkbox"/>
မူလတန်းကျောင်း	<input checked="" type="checkbox"/>	ကျန်းမာရေးဌာနခွဲ	<input checked="" type="checkbox"/>	ဟိန္ဒူဘုရားကျောင်း	<input type="checkbox"/>
မူကြိုကျောင်း	<input type="checkbox"/>	ဆေးပေးခန်း	<input type="checkbox"/>	ဓရစ်ယန်ဘုရားကျောင်း	<input type="checkbox"/>
အခြား	<input type="checkbox"/>	အခြား	<input type="checkbox"/>	ဗလီ	<input type="checkbox"/>
မှတ်ချက်		မှတ်ချက်		အခြား	<input type="checkbox"/>
		မှတ်ချက်		မှတ်ချက်	

(ဂ) ကျွမ်းကျင်သူများမှတ်တမ်း ၊ ကျေးရွာတွင်နေထိုင်သော သို့မဟုတ် တခြားရွာမှလာရောက်သောကျွမ်းကျင်သူများ

ပညာရေး	နေထိုင်	လည်ပတ်	ကျန်းမာရေး	နေထိုင်	လည်ပတ်	တည်ဆောက်ရေး	နေထိုင်	လည်ပတ်
မူလတန်းပြဆရာ/ဆရာမ	<input checked="" type="checkbox"/>	<input checked="" type="checkbox"/>	ဆရာဝန်	<input type="checkbox"/>	<input type="checkbox"/>	လက်သမား	<input checked="" type="checkbox"/>	<input checked="" type="checkbox"/>
အလယ်တန်းပြဆရာ/ဆရာမ	<input checked="" type="checkbox"/>	<input checked="" type="checkbox"/>	လ/ထကျန်းမာရေးမှူး	<input type="checkbox"/>	<input type="checkbox"/>	ပန်းရန်	<input checked="" type="checkbox"/>	<input checked="" type="checkbox"/>
အထက်တန်းပြဆရာ/ဆရာမ	<input type="checkbox"/>	<input type="checkbox"/>	အမျိုးသမီးကျန်းမာရေးဆရာမ	<input type="checkbox"/>	<input type="checkbox"/>	လျှပ်စစ်ဆိုင်ရာ	<input type="checkbox"/>	<input type="checkbox"/>
မူကြိုဆရာ/ဆရာမ	<input type="checkbox"/>	<input type="checkbox"/>	အရံသားဖွား	<input checked="" type="checkbox"/>	<input type="checkbox"/>	ရေပိုက်သူ	<input type="checkbox"/>	<input type="checkbox"/>
အခြား	<input type="checkbox"/>	<input type="checkbox"/>	ပြည်သူ့ကျန်းမာရေးလုပ်သား ၁/၂	<input checked="" type="checkbox"/>	<input type="checkbox"/>	စက်ပြင်ဆရာ	<input type="checkbox"/>	<input type="checkbox"/>
မှတ်ချက်			မှတ်ချက်			မှတ်ချက်		





(ဃ) ကျေးရွာသို့ ရောက်ရှိနိုင်သည့်လမ်းအခြေအနေ /ကျေးရွာတစ်ရွာသည် ၎င်း၏ကျေးရွာအုပ်စုနှင့် ဆက်သွယ်ထားသော လမ်းအခြေအနေ(အောက်ပါတို့ကိုပိုင်းပါ)

ကျောက်ကြမ်းလမ်း: ကတ္တရာလမ်း: ကွန်ကရစ်လမ်း: မော်တော်ဆိုင်ကယ်လမ်း: ✓  
ကျောက်ခင်းလမ်း: ပြေသားလမ်း: ✓ လူသွားလမ်း: ✓ အခြား: \_\_\_\_\_

(င) ကျေးရွာဖွံ့ဖြိုးရေး စီမံကိန်း (Village Development Plan) (အမှန်ဖြစ်ပါ)

(၁) လူထုပတ်ဝန်းကျင်စီမံကိန်း မတိုင်မီက ကျေးရွာစီမံကိန်း ရှိသလား: ရှိ/ မရှိ/ မသိ  
(၂) ရှိလျှင် ပညာသည့်နှစ်က ရေးဆွဲခဲ့သလဲ: \_\_\_\_\_ နှစ်/ မသိပါ  
(၃) မြို့နယ်အတည်ပြုချက် ရရှိထားသလား: ရှိ/ မရှိ/ မသိ

(စ) ခရီးအကွာအဝေး (Distance)

(၁) ရွာ (အလယ်) မှ ကျေးရွာအုပ်စု (အလယ်) အကွာအဝေး: မိုင်/ဗာရှင် \_\_\_\_\_ မ/မသိပါ

(၂) ဤရွာနှင့် ကျေးရွာအုပ်စုရွာ (အလယ်) သွားခိုက်  
ခြောက်သွေ့ရာသီ - ထော်လာကျီ/ ဆိုင်ကယ်/ ခြေလျင် /ပြည်/ လှေ/ အခြား: \_\_\_\_\_ (၈၈:၁၀) နာရီ  
မိုးရာသီ - ထော်လာကျီ/ဆိုင်ကယ်/ခြေလျင်/ပြည်/လှေ/အခြား: \_\_\_\_\_ (၁၀၈:၄၅) နာရီ

(ဆ) သဘာဝဘေး ဤကျေးရွာတွင် ရေကြီးခြင်းကိုသို့သော သဘာဝဘေး ကျရောက်ခဲ့မှု

မရှိ  ရှိ (ဖော်ပြရန်) \_\_\_\_\_

(ဇ) ကျေးရွာတွင် ခွဲစည်းထားသော အဖွဲ့အစည်းများ

လူထုပတ်ဝန်းကျင်စီမံကိန်းမတိုင်မီ ဤကျေးရွာတွင် ကျေးရွာဖွံ့ဖြိုးရေးအတွက် အစိုးရ(သို့)ရွာသားများကိုယ်တိုင်(သို့) စီမံကိန်းတစ်ခုခုမှ ခွဲစည်းထားသည့် အဖွဲ့အစည်းများရှိပါသလား။

.....  
.....  
.....

ရာအိမ်မှူး အမည် ဒေါ်ခင်အောင်

လက်မှတ် [Signature] ရက်စွဲ ၂၀၂၀.၂.၂၀၁၆

စည်းရုံးရေးမှူး အမည် ဒေါ်ခင်အိမ်အောင်

လက်မှတ် [Signature] ရက်စွဲ ၂၀၂၀.၂.၂၀၁၆





စီမံကိန်းဆောင်ရွက်မှုအဆင့်များ	၆.၄.၅		အစည်းအဝေးတွင်တက်ရောက်သူအရေအတွက်			
	စတင်သည်နေ့	ပြီးစုံသည်နေ့	အမျိုးသားအရေအတွက်	အမျိုးသမီးအရေအတွက်	အိမ်ထောင်စုအရေအတွက်	လူမျိုးစု တက်ရောက်သူ ရှေ့အတွက် လူမျိုးအမည်
၆.၃၊ သဘာဝရေးရာကိုကျွန်ုပ်တို့ လျာထားအပ်အစဉ် ရေးဆွဲခြင်း						
၆.၄၊ ပြင်/ထိန်းအပ်အစဉ် ရေးဆွဲခြင်း						
၇. စီမံကိန်းလုပ်ငန်းခွဲ တိုးတက်မှု စောင့်ကြည့်လေ့လာစဉ်အစားအစည်းအဝေး	မလို	မလို	မလို	မလို	မလို	မလို
၇.၁၊ အစည်းအဝေး ပထမအကြိမ်						
၇.၂၊ အစည်းအဝေး ဒုတိယအကြိမ်						
၇.၃၊ အစည်းအဝေး တတိယအကြိမ်						
၈. စီမံကိန်းလုပ်ငန်းခွဲ အပြီးသတ်စစ်ဆေးခြင်းအစည်းအဝေး						
၉. လူထုစစ်ဆေးမှုအစည်းအဝေး						



၁၁။ ပုံစံ ၈-၃။ ကျေးရွာဖွံ့ဖြိုးရေး ဦးစားပေးအစီအစဉ်

ပုံစံ ၈-၃ ကျေးရွာဖွံ့ဖြိုးရေး ဦးစားပေးအစီအစဉ် (Form PC 3)

လမ်းညွှန်မှုကော်မတီ/ အဆင့် (၃) ကျေးရွာမှော်မှန်းချက်အစည်းအဝေး ပြီးဆုံးသောအခါ ကျေးရွာစီမံကိန်း အထောက်အကူပြုကော်မတီသည် လူထုစည်းရုံးရေးမှူးအကူအညီဖြင့် ဤပုံစံကိုပြည့်စုံအောင် ဖြည့်သွင်းရမည်။ အားလုံးသော အခက်အခဲအတားအဆီးများ၊ ဖွံ့ဖြိုးမှုဦးစားပေးအစီအစဉ်များ၊ လူထုတော်ပြုစီမံကိန်း၏ ရန်ပုံငွေအရင်းအမြစ်နှင့် မသက်ဆိုင်သည့် လုပ်ငန်းများအားလုံးကိုဖော်ပြရမည်။

လူထုစည်းရုံးရေးမှူး/ဝန်ထမ်း အမည် ဒေါ်အောင်စုအောင်

နေ့စွဲ ၃.၃. ၂၀၁၉ စက်ဝန်းအား အမှတ်ဖြစ်ပါ (✓)  စက်ဝန်း(၁)  စက်ဝန်း (၂)  စက်ဝန်း (၃)  စက်ဝန်း (၄)

ပြည်နယ်/တိုင်း	မြို့နယ်	ကျေးရွာအုပ်စု	ကျေးရွာ
<u>မင်္ဂလာ</u>	<u>မင်္ဂလာတောင်</u>	<u>အထောင်စု</u>	<u>ရွာကတော</u>

က. အခက်အခဲအတားအဆီးများအားဆွေးနွေးခြင်း - ယခုလက်ရှိအခြေအနေတွင်ဤကျေးရွာဖွံ့ဖြိုးတိုးတက်ရေးအတွက် အဓိကအခက်အခဲအတားအဆီးများသည် မည်သည်များဖြစ်ပါသနည်း(အမျိုးသား/သမီး အနည်းဆုံးအခက်အခဲ ၅ ခုစီဖော်ပြပါ)

အမျိုးသား အဖွဲ့မှတင်ပြသောအခက်အခဲအတားအဆီးများ	အမျိုးသမီး အဖွဲ့မှတင်ပြသောအခက်အခဲအတားအဆီးများ
၁ မူကြိုကျောင်း	၁ မူပိုင်ကျောင်း
၂ ကျေးရွာဝင် ဓါတား	၂ မူကြိုကျောင်း
၃ မူပိုင်ကျောင်း	၃ စာကြမ်းတိုက်
၄ စာကြမ်းတိုက်	၄ ဓါတား
၅ စက်ရေတွင်း	၅ စက်ရေတွင်း
၆ မီးရောင်	

ခ. မှော်မှန်းခြင်း- ဤကျေးရွာဖွံ့ဖြိုးတိုးတက်ရေးအတွက်နှောင်လာမည့် (၅) နှစ်အားရည်ရွယ်၍ ဆောင်ရွက်ရန်အတွက် မည်သည့်အရာများသည်အဓိကမှော်မှန်းချက်ဖြစ်သနည်း။

အမျိုးသားအဖွဲ့မှတင်ပြသောမှော်မှန်းချက်များ	အမျိုးသမီးအဖွဲ့မှတင်ပြသောမှော်မှန်းချက်များ
၁ ကလေးငယ်များ မူပိုင်ကျောင်း	၁ ကလေးများ မူပိုင်ကျောင်း
၂ သင်ကြားမှုဗဟိုဌာန	၂ ကျေးရွာတွင် သင်ကြားရေးကျောင်းပိုင်ဆိုင်
၃ ဓါတား၊ ဝါး၊ စက်ရေတွင်း၊ ကောင်းမွန်စွာ	၃ ကလေး ငယ်များ မူပိုင်ကျောင်း
၄ အဆီဝလာ စတုရန်းများ၊ ဝါး၊ နွား၊ ကလေး	၄ ကျေးရွာဗဟိုဌာန
၅ ဆေးကုသရေးများ၊ ကျွမ်းကျင်သူ	၅ အဆီဝလာ စတုရန်းများ၊ ဝါး၊ နွား၊ ကလေး
၆ ပျဉ်းကိုင်၊ ကျွမ်းကျင်သူများ၊ ကျွမ်းကျင်သူ	၆ ဓါတား၊ ဝါး၊ စက်ရေတွင်း၊ ကောင်းမွန်စွာ
- မူပိုင်ကျောင်းရှိပါက ကလေးများ လိုက်	ကျွမ်းကျင်သူ
- ကျေးရွာတွင် မူပိုင်ကျောင်း၊ ကလေးဗဟိုဌာန	
ကို သင်ကြားပို့ချမည်။	



ဂ. ဤကျေးရွာ၏ လာမည့် ( ၃ ) နှစ်အတွက် ဦးစားပေး ဖွံ့ဖြိုးတိုးတက်မှု လုပ်ငန်း အစီအစဉ်များအားဖော်ပြပါ။  
 (လူထုပဟိုပြုစီမံကိန်း ရန်ပုံငွေအတွက် အဆိုပြုသော အစီအစဉ်များကိုဦးစားပေး အဆင့်အလိုက်ဖော်ပြပြီး ကျန် လူထုပဟိုပြု စီမံကိန်း ရန်ပုံငွေအရင်းအမြစ်နှင့် ယတ်သက်သည့်အစီအစဉ်များလည်းဖော်ပြရန်ဖြစ်သည် )

ကျေးရွာအတွက်ဦးစားပေးဖွံ့ဖြိုးတိုးတက်မှု လုပ်ငန်းစဉ်များ	အဆိုပြုသူ (အမျိုးသားများ/ အမျိုးသမီးများ/ အမျိုးသား+အမျိုးသမီး)	လူထုပဟိုပြုစီမံကိန်းအတွက် အဆိုပြုသည် (ဦးစားပေးအဆင့် အလိုက်ဖော်ပြပါ)	ခန့်မှန်း ကျန်ကျ စရိတ်	အကျိုးခံစား ခွင့်ရှိသူခန်း မှန်းခြေ အရေ အတွက်
၁ မုချီကျောင်း	ကျား+၀	၁	၃၀၀၀၀၀၀ ၅၅၀၁၂၀၀	၇၅
၂ မုချိကျောင်း	ကျား+၀	၂	၃၀၀၀၀၀၀၀	၅၅
၃ စာကြွယ် ကျောင်း	ကျား+၀	၃	၁၀၀၀၀၀၀၀	၅၅
၄ ကံကား (ခ) ဆင်	ကျား+၀	၄	၁၀၀၀၀၀၀၀	၅၅
၅ စစ်ရေး ကျောင်း	ကျား+၀	၅	၅၀၀၀၀၀၀၀	၅၅
၆				

ဥက္ကဋ္ဌ ၊ ကျေးရွာစီမံကိန်းအထောက်အကူပြုကော်မတီမှအတည်ပြုသည်။

အမည် ဦးအုန်းလင်း လက်မှတ် [Signature] ခန့်မှန်း 2.2.2016



ပုံစံ ၈-၃ ကျေးရွာဖွံ့ဖြိုးရေး ဦးစားပေးအစီအစဉ် (Form PC 3)

လက်ညှန်ရွက်/ အဆင့် (၃) ကျေးရွာပျော်ပန်းချက်အစည်းအဝေး ပြီးဆုံးသောအခါ ကျေးရွာစီမံကိန်း အထောက်အကူပြုကော်မတီသည် လူထုစည်းရုံးရေးပျော်ပန်းချက်အညီဖြင့် ကျိပ်ကံပြည့်စုံအောင် ဖြည့်သွင်းရမည်။ အားလုံးသော အခက်အခဲအတားအဆီးများ၊ ဖွံ့ဖြိုးမှုဦးစားပေးအစီအစဉ်များ၊ လူထုဝဟိုပြုစီမံကိန်း၏ ရန်ပုံငွေအရင်းအမြစ်နှင့် မသက်ဆိုင်သည့် လုပ်ငန်းများအားလုံးကိုဖော်ပြရမည်။

လူထုစည်းရုံးရေးပျော်ပန်းချက် အမည် မြို့ကြီးရွာရွာ

နေ့စွဲ ၂၀၂၀.၁၀.၁၅ စက်ဝန်းအား အမှတ်ခြစ်ပါ (V)  စက်ဝန်း(၁) ဖက်ဝန်း (၂)  စက်ဝန်း (၃)  စက်ဝန်း (၄)

ပြည်နယ်/တိုင်း	ဇွဲနယ်	ကျေးရွာအုပ်စု	ကျေးရွာ
<u>စစ်ကိုင်း</u>	<u>ပင်လယ်ဆွေ</u>	<u>အလယ်စု</u>	<u>ကြွက်ကမ</u>

က. အခက်အခဲအတားအဆီးများအားဆွေးနွေးခြင်း - ယခုလက်ရှိအခြေအနေတွင်ကျေးရွာဖွံ့ဖြိုးတိုးတက်ရေးအတွက် အဓိကအခက်အခဲအတားအဆီးများသည် မည်သည့်များဖြစ်ပါသနည်း(အမျိုးသား/သမီး အနည်းဆုံးအခက်အခဲ ၅ ခုစီဖော်ပြပါ)

အမျိုးသား အဖွဲ့မှတင်ပြသောအခက်အခဲအတားအဆီးများ	အမျိုးသမီး အဖွဲ့မှတင်ပြသောအခက်အခဲအတားအဆီးများ
၁ မိန်းမချို့ကောင်းချို့ဆင်း	၁ စက်ရွာ ထပ်တန်း
၂ မိန်းမချို့ကျော့ အတိတ်သော ထပ်တန်း	၂ ရွေးချွန်ကျော့ (ကြွက်ကမ၊ ရွှေပွား၊ ဆိတ်၊ ငါး)
၃ ရွေးချွန်ကျော့ အတိတ်သော ထပ်တန်း	၃ မြို့ထပ်သောကျော့ ထပ်တန်း
၄ ရွေးချွန်ကျော့ (ကြွက်ကမ၊ ဆိတ်၊ ရွှေပွား၊ ငါး)	၄ ချွန်ထိုးမင်းထိုး ထပ်တန်း
၅ ကိုလောင်ကျော့	၅ စက်ထပ်ကျော့၊ စက်ပေး၊ အတိတ် ချဲ့
၆ ရွေးချွန်ကျော့ ကား	၆ ကိုလောင်ကျော့
၇ ပုဂံ၊ ဟိုဂျီ၊ မြို့ထပ်ကျော့	၇ ယခင်ရွေးချွန် ထပ်တန်း
၈ ကြွက်ကမ ထပ်တန်း	၈ အထွတ် ထပ်တန်း
၉ စာအောက် ကျွန်ုပ်တို့ထပ်တန်း	၉ ရွေးချွန် အတိတ် အမျိုး
၁၀ လက်ထပ် ချွန် စက်ထိုး	၁၀ ပုဂံ၊ ဟိုဂျီ၊ မြို့ထပ်ကျော့

ခ. မျှော်မှန်းခြင်း- ကျေးရွာဖွံ့ဖြိုးတိုးတက်ရေးအတွက်နောင်လာမည့် (၅) နှစ်အားရည်ရွယ်၍ ဆောင်ရွက်ရန်အတွက် မည်သည့်အရာများသည်အဓိကမျှော်မှန်းပန်းချက်ဖြစ်သနည်း။

အမျိုးသားအဖွဲ့မှတင်ပြသောမျှော်မှန်းချက်များ	အမျိုးသမီးအဖွဲ့မှတင်ပြသောမျှော်မှန်းချက်များ
၁ မိန်းမချို့ ကောင်းချို့ ဆင်း၊ ဂျီ၊ ငါး	၁ စက်ရွာ ထပ်တန်း များ စက်ကျော့မကြီး
၂ သိပ္ပံ များ အထွတ်ကျော့မည်	၂ ငါးက ဂျီ၊ ကားအောက်သောများ၊ ကြွက်၊ ကိုလောင်
၃ မိန်းမချို့ကျော့ အတိတ်သောကျော့ ထိုးတက်စေမည်	၃ မိုင်မိန်းမချို့ များ ထွက် စက်ကျော့ အတိတ်
၄ ရွေးချွန်ကျော့ အတိတ်သောကျော့ ထိုးတက်စေမည်	၄ ကြီး မိန်းမချို့ များ ချွန် ကောင်းကြွက်ကမ
၅ ရွေးချွန်ကျော့ ကြွက်ကမ၊ ရွေးချွန် ကျော့ ထိုးတက်စေမည်	၅ ချွန်ထိုးမင်း ထိုး ဆက်တက်သောကြွက်
၆ ရွေးချွန်ကျော့ ကြွက်ကမ၊ ရွေးချွန် ကျော့ ထိုးတက်စေမည်	၆ ကိုလောင်မိုင် မိန်းမချို့ များ ဆောင်ရွက်ခြင်းမည်
၇ လက်ထပ် များ အချိန်ရှိ ထွက်သောကြွက်	၇ ကျေးရွာထူ ကျေးရွာထားများ ထပ်ကျော့
၈ စားအောက် ကျွန်ုပ်တို့ထပ်တန်း	၈ ထပ်ကျော့ထားမည်
၉ စားအောက် ကျွန်ုပ်တို့ထပ်တန်း	၉ ရွေးချွန် အတိတ် အမျိုးများ ကြွက် ကိုလောင်
၁၀ များထိုးတက်စေမည်	၁၀ မိုင် မိန်းမချို့ များ ဆောင်ရွက်ခြင်းမည်



ဂ. ဤကျေးရွာ၏ လာမည့် ( ၃ ) နှစ်အတွက် ဦးစားပေး ဖွံ့ဖြိုးတိုးတက်မှု လုပ်ငန်း အစီအစဉ်များအားဖော်ပြပါ။  
 (လူထုဝဟိုပြုစီမံကိန်း ရံပုံငွေအတွက် အဆိုပြုသော အစီအစဉ်များကိုဦးစားပေး အဆင့်အလိုက်ဖော်ပြပြီး ကျန် လူထုဝဟိုပြု စီမံကိန်း ရန်ပုံငွေအရင်းအမြစ်နှင့် ယတ်သက်သည့်အစီအစဉ်များလည်းဖော်ပြရန်ဖြစ်သည် )

	ကျေးရွာအတွက်ဦးစားပေးဖွံ့ဖြိုးတိုးတက်မှု လုပ်ငန်းစဉ်များ	အဆိုပြုသူ (အမျိုးအားများ/ အမျိုးသမီးများ/ အမျိုးသား+အမျိုးသမီး)	လူထုဝဟိုပြုစီမံကိန်းအတွက် အဆိုပြုသည် (ဦးစားပေးအဆင့် အလိုက်ဖော်ပြပါ)	ခန့်မှန်း ကုန်ကျ စရိတ်	အကျိုးခံစားခွင့်ရှိသူခန့်မှန်းခြေ အရေအတွက်
၁	ရွေးချယ်ရေး (ရွာထဲကရွာထဲ)	ကျေးရွာအဖွဲ့	၁		
၂	တိရစ္ဆာန်ထိန်းသိမ်းရေး	ကျေးရွာအဖွဲ့	၂		
၃	ရွေးချယ်ရေး အကူအညီ	၆	၃		
၄	ယဉ်ကျေးရေး ထိန်းသိမ်းရေး	၆	၄		
၅	ရွေးချယ်ရေး အကူအညီ	၆	၅		
၆	ရွေးချယ်ရေး အကူအညီ	၆	၆		

ဥက္ကဋ္ဌ ၊ ကျေးရွာစီမံကိန်း အထောက်အကူပြုကော်မတီမှအတည်ပြုသည်။

အမည် ဒေါ်အေးအေး လက်မှတ် [Signature] ရက်စွဲ ၂၀၂၄.၀၅.၀၅



၁၂။ ပုံစံ ၀-၄။ ကျေးရွာဖွံ့ဖြိုးရေးစီမံကိန်းလုပ်ငန်းခွဲရွေးချယ်ခြင်းပုံစံ

ပုံစံ ၀-၄ ကျေးရွာအုပ်စုစီမံကိန်းလုပ်ငန်းခွဲရွေးချယ်ခြင်းပုံစံ

လမ်းညွှန်ချက် ။ ကျေးရွာအုပ်စုစီမံချက်ရေးဆွဲသည့်အခါ အစည်းအဝေးတွင် ဤပုံစံအားလူထုဆွေးနွေးချက် / လက်ထောက်နည်းပညာမှူးချုပ်၏ အကူအညီဖြင့် ပြည်ထောင်စုအဆင့်အရည်အသွေးနှင့်ညီညွတ်စွာ ပြင်ဆင်မှုပြုနိုင်ရမည်။ ဤပုံစံအားပြည်ထောင်စုအဆင့်အရည်အသွေးနှင့်ညီညွတ်စွာ အကူအညီဖြင့် ပြင်ဆင်မှုပြုနိုင်ရမည်။ CF မှ အချက်အလက်များကို MIS သို့ ထည့်သွင်းရမည်။  
 ကျေးရွာအုပ်စုရွေးချယ်ရေးဖွဲ့စည်းမှုအစည်းအဝေးတွင် မြို့/ရွာအုပ်စုအဖွဲ့ဝင်များ၏ အတည်အငြိမ်းစာချုပ်အရ ရွေးချယ်ရမည်။  
 နေ့စွဲ ၂၀၂၂-၇၀၂၆  
 ပြည်နယ်/တိုင်း: အင်းစိန် ပြည်နယ်

ကျေးရွာအမည်	ဆောင်ရွက်မည့် လုပ်ငန်းများ	အတိုင်းအတာ	ခရီးမိုင်း တိုက်ရိုက်အကျိုး သိစားခွင့်ရှိသူများ	အဆိုပြုထားသည့် အစီအစဉ်များ	ခရီးမိုင်းကုန်ကျစရိတ်		စုစုပေါင်း
					စီမံကိန်းမှ ထည့်သွင်းမှု	ကျေးရွာမှ ထည့်သွင်းမှု	
စက္ကနီ	စာတင်ကျောင်း၊ ပြင်ဆင်မှု၊ အစိုးရကျောင်း၊ ကျေးရွာအုပ်စု	၅၂' ၇၇' ၁၇"	၄၅	အစိုးရကျောင်း၊ အစိုးရကျောင်း၊ အစိုးရကျောင်း	၅၇၅၅၂၀	-	၅၇၅၅၂၀
အောက်တေး	စာတင်ကျောင်း၊ အစိုးရကျောင်း၊ ကျေးရွာအုပ်စု	၅၀' ၃၀' ၁၀"	၁၅	အစိုးရကျောင်း၊ အစိုးရကျောင်း	၅၅၀၀၂၀	-	၅၅၀၀၂၀
ကျေးရွာအုပ်စု	စာတင်ကျောင်း၊ အစိုးရကျောင်း၊ ကျေးရွာအုပ်စု	၁၁၀' ၇၇' ၁၅"	၄၅	အစိုးရကျောင်း၊ အစိုးရကျောင်း	၅၇၅၅၂၀	၁၅၀၀၂၀	၅၇၅၅၂၀

ရှာဖွေ: ကျေးရွာအုပ်စု စီမံကိန်းကော်မတီ ဥက္ကဋ္ဌ အမည်..... ဒေါ်ခင်အေး  
 လက်မှတ်..... ခင်အေး ရက်စွဲ ၂၀၂၂-၇၀၂၆









၁၃။ ပုံစံ ၈-၁၂။ အစည်းအဝေးတက်ရောက်သူစာရင်း

ပုံစံ - ၈-၁၂ - အစည်းအဝေးတက်ရောက်သူများ (FORM PC 12)

လက်ညှိုး၊ နံပါတ်၊ အစည်းအဝေးအားလုံးတွင် အသုံးပြုရန်၊ လူထုစည်းရုံးရေးပျက် ကျေးဇူးတို့ ကွင်းဆင်းစဉ် စစ်သော) ပုံစံ ၂ နံပါတ်၊ နံပါတ်၊ နံပါတ်၊ နံပါတ်၊ အစည်းအဝေးတက်ရောက် သူများစာရင်းကို ပြည့်စုံစွာဖြည့်သွင်းရန် စည်းရုံးရေးပျက်အမည် **ဦးအောင်ကျော်**

ရက်စွဲ **၂၀၂၁.၀၅.၁၆** ဝက်တိုက်နံပါတ်(၁) (ဝက်တိုက်(၁))  
 ဝက်တိုက်(၂)၊ ဝက်တိုက်(၃)၊ ဝက်တိုက်(၄)

ပြည်နယ်/ ကိုင်းမတော်ကြီး <b>မကွေး</b>	မြို့နယ် <b>မင်းလှော်ဘူ</b>	ကျေးရွာအုပ်စု <b>မာလင်</b>	ကျေးရွာ <b>ရွာကလေး</b>
--	--------------------------------	-------------------------------	---------------------------

အစည်းအဝေးဝေခင်းစဉ်: **ဇွန်လလွှဲစာရင်းစစ်ဆေးရန် အစည်းအဝေး**

စဉ်	အမည်	ကျား (V)	မ (V)	အိမ်ထောင်စုတိုက်စားလှယ်(V) <sup>(၁)</sup>	လူမျိုး	လက်မှတ်
၁	ဦးလေးစံ	ကျား			ဗမာ	
၂	ဦးဆန်းဝင်း	ကျား			ဗမာ	
၃	<del>ဦးအောင်ကျော်</del> ဦးအောင်ကျော်	ကျား			ဗမာ	
၄	ဦးအောင်ကျော်	မ			ဗမာ	
၅	ဦးအောင်ကျော်	မ			ဗမာ	
၆	ဦးအောင်ကျော်	မ			ဗမာ	
၇	ဦးအောင်ကျော်	မ			ဗမာ	
၈	ဦးအောင်ကျော်	မ			ဗမာ	
၉	ဦးအောင်ကျော်	မ			ဗမာ	
၁၀	ဦးအောင်ကျော်	မ			ဗမာ	
၁၁	ဦးအောင်ကျော်	မ			ဗမာ	
၁၂	ဦးအောင်ကျော်	မ			ဗမာ	
၁၃	ဦးအောင်ကျော်	မ			ဗမာ	
၁၄	ဦးအောင်ကျော်	မ			ဗမာ	
၁၅	ဦးအောင်ကျော်	မ			ဗမာ	
၁၆	ဦးအောင်ကျော်	မ			ဗမာ	
၁၇	ဦးအောင်ကျော်	မ			ဗမာ	
၁၈	ဦးအောင်ကျော်	မ			ဗမာ	
၁၉	ဦးအောင်ကျော်	မ			ဗမာ	
၂၀	ဦးအောင်ကျော်	မ			ဗမာ	

(၁) အိမ်ထောင်စုတိုက်စားလှယ်၊ အမျိုးသား/အမျိုးသမီး အိမ်ထောင်စု တစ်ခုကို တိုက်စားပြုသူအဖြစ် သို့မဟုတ် အပုဂ္ဂိုလ်တစ်ဦး



ပုံစံ - ၈-၁၂ - အစည်းအဝေးတက်ရောက်သူများ (FORM PC 12)

လမ်းညွှန်၊ ဇီဝကိန်း အစည်းအဝေးအားလုံးတွင် အသုံးပြုရန် လူထုအစည်းရုံးရေးမှူးက ကျေးဇူးတင် ကွင်းဆင်းစဉ် ပစ်ခတ်ပြီး  
 ပုံစံ ၂ ဇီဝကိန်းတက်ရောက်မှုစာရင်းအား အစည်းအဝေးတက်ရောက် လူများစာရင်းကို ဖြည့်သွင်းရန်  
 စည်းရုံးရေးမှူးအမည် ဦးအောင်ကျော်  
 ရက်စွဲ၊ ၂၀၂၁.၀၅.၁၆ ဇီဝကိန်းတက်ရောက်မှုအမှတ်ဖြစ်ပါ (V) | တက်ရောက်မှု (၁)  
 | အိတ်ကိန်း(၂) | ပတ်ကိန်း(၃) | တက်ကိန်း(၄)

ပြည်နယ်/ ဝိုင်းဒေသကြီး <u>မင်္ဂလာဒုံ</u>	မြို့နယ် <u>ပုသိမ်မြို့နယ်</u>	ကျေးရွာအုပ်စု <u>မာကောစု</u>	ကျေးရွာ <u>ကြက်ကော</u>
---	-----------------------------------	---------------------------------	---------------------------

အစည်းအဝေးခေါင်းစဉ်၊ ပုသိမ်မြို့နယ် မိမိတို့၏ မိတ်ဆက် အစည်းအဝေး အစည်းအဝေး

စဉ်	အမည်	ကျား (V)	မ (V)	အိမ်ထောင် စုတိုက်စား လူငယ်(V) <sup>(၁)</sup>	လူမျိုး	လက်မှတ်
၁	ဒေါ်မအေး		✓	✓	မာမာ	မအေး
၂	ဒေါ်ဖြူစို		✓	✓	မ	ဖြူစို
၃	ဒေါ်ဝင်းမေ		✓	✓	မ	ဝင်းမေ
၄	။ မိသေး		✓	✓	မ	မိသေး
၅	။ နှိုမာကြည်		✓	✓	မ	နှိုမာ
၆	။ ကင်မာခို		✓	✓	မ	ကင်မာ
၇	။ ကင်မာခို		✓	✓	မ	ကင်မာ
၈	။ ဝင်းမာခို		✓	✓	မ	ဝင်းမာ
၉	။ ဒေါ်ကင်မာ		✓	✓	မ	ဒေါ်ကင်မာ
၁၀	။ ဝင်းမာခို		✓	✓	မ	ဝင်းမာ
၁၁	။ ကင်မာခို		✓	✓	မ	ကင်မာ
၁၂	။ ကင်မာခို		✓	✓	မ	ကင်မာ
၁၃	။ ဝင်းမာခို		✓	✓	မ	ဝင်းမာ
၁၄	။ ကင်မာခို		✓	✓	မ	ကင်မာ
၁၅	။ ကင်မာခို		✓	✓	မ	ကင်မာ

စုစုပေါင်း  
 (၁) အိမ်ထောင်ဦးစီးဖြစ်ရန်မလိုပါ။ အမျိုးသား/အမျိုးသမီး အိမ်ထောင်မှ တစ်စုကို တိုက်စားပြုသူမည်သူမဆို အမှတ်ဖြစ်ပါ။  
 ၈ - ၂၀  
 ၆ - ၁၅



ပုံစံ - ၈-၁၂ - အစည်းအဝေးထက်ရောက်သူများ (FORM PC 12)

လယ်ညွှန်း၊ ဇီဝကိန်း၊ အစည်းအဝေးအားလုံးတွင် အသုံးပြုရန်၊ လူထုစည်းရုံးရေးမှူးက ကျေးဇူးဆို တွင်းဆင်းဆင့် စစ်ဆေး၍ ပုံစံ ၂ ဇီဝကိန်းစက်ဝန်းအချိန်ဇယားပါ အစည်းအဝေးထက်ရောက် သူများစာရင်းကို ဖြည့်သွင်းရန် စည်းရုံးရေးမှူးအမည် ဒေါ်အေးမြာစွာ

ရက်စွဲ: ၃.၃.၂၀၂၀ ဇီဝကိန်းစက်ဝန်းအမှတ်(၁) (✓) | စက်ဝန်း(၁)  
 | စက်ဝန်း(၂) | စက်ဝန်း(၃) | စက်ဝန်း(၄)

ပြည်နယ်/ တိုင်းဒေသကြီး: ခမ္ဘာမြို့ ဦးနယ် ကျေးရွာအုပ်စု ကျေးရွာ ကျောက်စာ

အစည်းအဝေးခေါင်းစဉ်: ဒုတိယဥက္ကဋ္ဌအဖြစ် ရွေးချယ်ခံရသူ အစည်းအဝေး

စဉ်	အမည်	ကျား (✓)	မ (✓)	အိမ်ထောင် စုကိုယ်စား လှယ်(✓) (၁)	လူမျိုး	လက်မှတ်
၁	ဦးသာစု ဂျပင်ဂျပင်	✓		✓	ဗမာ	
၂	ဦးစိုး တင်ကျော်	✓		✓	"	
၃	ဦးဝင်းညွန့် (ကုန်သည်)	✓		✓	"	
၄	စိုးနိုင်	✓		✓	"	
	• ဦးကျော်စွာ	✓		✓	"	
	• ဦးအေးမြာ	✓		✓	"	
	• ဦးလင်း	✓		✓	"	
	• မောင်ဇော်	✓		✓	"	
	• ဝင်းဇော်	✓		✓	"	
	• ဆန်းလေး	✓		✓	"	
	• သန်းဝင်း	✓		✓	"	
	• သန်းခက်	✓		✓	"	
	• ဝင်းဇော်	✓		✓	"	
	• ဝင်းကို	✓		✓	"	
	• သံကျောင်း	✓		✓	"	
	• ခင်မောင်သိန်း	✓		✓	"	
	• အောင်ကိုဝင်း	✓		✓	"	
	ဒေါ်မအေး		✓	✓	"	
	ဒေါ်မိသော		✓	✓	"	
	• ဝင်းမာဦး		✓	✓	"	
	• ခိုင်မာဦး		✓	✓	"	
	• စင်မာဦး		✓	✓	"	
	• စင်မာဦး		✓	✓	"	
	• ဖြူအေးဆင်		✓	✓	"	
	• မြင့်စို		✓	✓	"	

စုစုပေါင်း: (၁) အိမ်ထောင်စုစီးစီးဖြစ်ရန်မလိုပါ။ အမျိုးသား/အမျိုးသမီး အိမ်ထောင်စု တစ်စုကို ကိုယ်စားပြုသူမည်သူမဆို အမှတ်ဖြစ်ပါ။  
 ၈ - ၁၇  
 ၁ - ၈



၁၄။ အစည်းအဝေး မှတ်တမ်းများ



လူထုပတ်ပြုစီမံကိန်း

စစ်ကိုင်းတိုင်းဒေသကြီး၊ ပင်လည်ဘူးမြို့နယ်

ကျေးရွာအစည်းအဝေးမှတ်တမ်း

ကျေးရွာ	.....ကြောင်ကုတ်.....
ကျေးရွာအုပ်စု	.....ကလေးပင်.....
အစည်းအဝေးပြုလုပ်သည့်နေရာ	.....ကြောင်ကုတ်ရွာ၊ ကျောက်ခဲရွာရပ်ကွက်.....
အစည်းအဝေးပြုလုပ်သည့်နေ့ရက်	.....၂၀၁၆.....
အစည်းအဝေးပြုလုပ်သည့်အကြောင်းအရာ	.....နယ်စပ်ဒေသများရှိ ကျေးရွာအစည်းအဝေးများ၏ အကျိုးအမြတ်ကို အကောင်အထည်ဖော်ဆောင်ရွက်ရန်အတွက် အစည်းအဝေးများ ပြုလုပ်ပေးရန်အကြောင်းအရာ.....

အစည်းအဝေး တက်ရောက်သူဦးရေ။ ။ ကျား ( ၂၀ ) ဦး၊ မ ( ၂၅ ) ဦး = ( ၄၅ ) ဦး

ဆွေးနွေးချက်များ

ဆွေးနွေးချက် (၁) - ဥတီယာခရီးစဉ်များ၊ လက်ထောက်အဖွဲ့များတွင် ကော်မတီဝင်များအား ဇွန်လတွင် ပြေးချင်းစစ်ဆေးခြင်းဖြင့် စစ်ဆေးရေးအဖွဲ့များ ပြုလုပ်ပေးရန် ဆွေးနွေး

- ဥတီယာခရီးစဉ်များကို ပထမဆုံးစစ်ဆေးခြင်း၊ စစ်ဆေးရေးအဖွဲ့များ ပြုလုပ်ပေးရန် ဆွေးနွေးချက်များကို အကောင်အထည်ဖော်ဆောင်ရွက်ပေးရန် ဆွေးနွေး

ဆွေးနွေးချက် (၂) - ကျေးရွာခရီးစဉ်များအတွက် အစည်းအဝေးများ ပြုလုပ်ပေးရန် ဆွေးနွေးချက်များကို အကောင်အထည်ဖော်ဆောင်ရွက်ပေးရန် ဆွေးနွေး

- ကျေးရွာခရီးစဉ်များတွင် အစည်းအဝေးများ ပြုလုပ်ပေးရန် ဆွေးနွေးချက်များကို အကောင်အထည်ဖော်ဆောင်ရွက်ပေးရန် ဆွေးနွေးချက်များကို အကောင်အထည်ဖော်ဆောင်ရွက်ပေးရန် ဆွေးနွေး



ဆုံးဖြတ်ချက်များ

- ဗဟိုဌာန စီမံကိန်း၊ လုပ်ဆောင်ရေးအတွက် ကော်မတီဝင်များအား ပါဝင်စေရန်

ရွေးချယ် ဆုံးဖြတ်

- ဗဟိုဌာနစီမံကိန်းကို ပထမအစီစဉ်က တက် ပို့ခဲ့သော ဗဟိုဌာနအတွက်

ကျေးဇူးတင်အဖွဲ့မှ ပူးပေါင်းပါဝင်ပေး ရန်ဆုံးဖြတ်

- ကျေးဇူးတင်အဖွဲ့၏ ဖွဲ့စည်းပုံအစီအစဉ်ကို စွဲစဉ်က တက် ပို့ခဲ့သော ကျေးဇူးတင်အဖွဲ့

ရွေးချယ်ပေးရန်ဆုံးဖြတ်

- ကျေးဇူးတင်အဖွဲ့၏ ဖွဲ့စည်းပုံအစီအစဉ်ကို စွဲစဉ်က တက် ပို့ခဲ့သော ကျေးဇူးတင်အဖွဲ့

ရွေးချယ်ပေးရန်ဆုံးဖြတ်

ဆောင်ရွက်ရန်များ

(၁) ကော်မတီဝင်များ ပါဝင်စေရန် ရွေးချယ်ရန်

(၂) ကျေးဇူးတင်အဖွဲ့၏ ဖွဲ့စည်းပုံအစီအစဉ်ကို စွဲစဉ်က တက် ပို့ခဲ့သော ကျေးဇူးတင်အဖွဲ့

(၃) ကျေးဇူးတင်အဖွဲ့၏ ဖွဲ့စည်းပုံအစီအစဉ်ကို စွဲစဉ်က တက် ပို့ခဲ့သော ကျေးဇူးတင်အဖွဲ့

ဝန်ကြီးချုပ်

အဖွဲ့ဝင်

ဦးဆောင်

၂၀၁၆ ခု၊ ဇူလိုင်လ ၂၂

၂၆

ဦးဆောင်

၂၆









၁၅။ ကဏ္ဍအလိုက် အခက်အခဲမှတ်တမ်း

ကဏ္ဍအလိုက် ဦးစားပေးဖွံ့ဖြိုးရေးလုပ်ငန်းစဉ်များ

ဇူလိုင်လ ၁၆

မှရင်းအား ကျေးရွာဖွံ့ဖြိုးရေးအထောက်အကူပြုကော်မတီတွင် ထားရှိရပါမည်။ အခြားဌာနများနှင့် ညှိနှိုင်းရန်အတွက် မိတ္တူအား

	အဆင့်	လုပ်ငန်း	အဆိုပြုသူ	လ/နှစ်	လုပ်ဆောင်မည့်သူ	ပြင်ပမှ ထောက်ပံ့ပေးသူ
အခြေခံအထောက်အပံ့	၁	မူကြံရေးရာ	မ/ကျား	၂၀၂၂/၂၀၂၃	ကျေးရွာစောင့်စစ်ကော်မတီ	ရွှေကြေး ၄ သိန်း
	၂	မူဆွဲရေးရာ	မ/ကျား	.....	ကျေးရွာစောင့်စစ်ကော်မတီ	.....
	၃	စာရွက်စာတမ်း	မ/ကျား	.....	.....	.....
	၄	လံစား၊ ပုံစံ	မ/ကျား	.....	.....	.....
	၅	စာရွက်စာတမ်း	မ/ကျား	.....	.....	.....
အသက်မွေးဝမ်းကျောင်းပိုင်ဆိုင်ရေး	၁	ရွေးချယ်ရေး (အကောင်အထည်ဖော်ရေး)	မ/ကျား	.....	.....	.....
	၂	စိစစ်ဆန်းစစ်ခြင်း	မ/ကျား	.....	.....	.....
	၃	ရွေးချယ်ရေး အကောင်အထည်ဖော်ခြင်း	မ/ကျား	.....	.....	.....
	၄	လုပ်ငန်းစဉ်အကောင်အထည်ဖော်ခြင်း	မ/ကျား	.....	.....	.....
	၅	အကောင်အထည်ဖော်ရေး အကောင်အထည်ဖော်ခြင်း	မ/ကျား	.....	.....	.....
ပေးအပ်ရေးနှင့် အဟောရ်	၁	ဆေးစစ်ရေးရာနှင့် လုပ်ငန်းစဉ်	မ/ကျား	.....	.....	.....
	၂	အားလေး၊ ၄ သိန်း၊ ပစ္စည်း	မ/ကျား	.....	.....	.....
	၃	ထောက်ပံ့ရေး ရှေ့စောင့်စစ်ရေးရာ	မ/ကျား	.....	.....	.....
	၄	ကျေးရွာစောင့်စစ်ကော်မတီ	မ/ကျား	.....	.....	.....
	၅	ကျေးရွာစောင့်စစ်ကော်မတီ	မ/ကျား	.....	.....	.....
ပညာရေး	၁	စာထုတ်ဝေရေး အိတ်ထည်	မ/ကျား	.....	.....	.....
	၂	စာထုတ်ဝေရေး အိတ်ထည်	မ/ကျား	.....	.....	.....
	၃	စာထုတ်ဝေရေး အိတ်ထည်	မ/ကျား	.....	.....	.....
	၄	စာထုတ်ဝေရေး အိတ်ထည်	မ/ကျား	.....	.....	.....
	၅	စာထုတ်ဝေရေး အိတ်ထည်	မ/ကျား	.....	.....	.....
အခြား	၁	၂၀၂၁ ခုနှစ် အိတ်ထည်	မ/ကျား	.....	.....	.....
	၂	အိတ်ထည်	မ/ကျား	.....	.....	.....
	၃	အိတ်ထည်	မ/ကျား	.....	.....	.....
	၄	ကျေးရွာစောင့်စစ်ကော်မတီ	မ/ကျား	.....	.....	.....
	၅	ကျေးရွာစောင့်စစ်ကော်မတီ	မ/ကျား	.....	.....	.....



### ၁၆။ ကျေးရွာဖွံ့ဖြိုးရေးစီမံချက်အရည်အသွေးထိန်းချုပ်မှု (Checklist for VDP)

ထိန်းချုပ်သူ-

ရက်စွဲ-

ရွာ-  
မြို့နယ်-

VDP ရက်စွဲ-  
ကျေးရွာအုပ်စု-

(၁) VDP စာရွက်စာတမ်းပြီးဆုံးမှုကို စစ်ဆေးပါ။ (OM အရ)

- မျက်နှာဖုံး (အဖုံး)
- မာတိကာ
- ကျေးရွာအခြေခံ Data
- PSA အကျဉ်းချုပ်နှင့် PRA လုပ်ငန်းစဉ်
- အမျိုးသား/အမျိုးသမီးအဖွဲ့များ၏ အခက်အခဲများ
- ကျေးရွာမျှော်မှန်းချက် (ဆွေးနွေးချက်ရလဒ်)
- အမျိုးသား/အမျိုးသမီးအဖွဲ့များသဘောတူထားသည့် နောင်လေးနှစ်အတွက် ဦးစားပေးလုပ်ငန်းများစာရင်း (အခြေခံအဆောက်အအုံ၊ အသက်မွေးမှု၊ ပညာရေး၊ လူမှုရေးထိန်းသိမ်းမှု....)

နောက်ဆက်တွဲများ-

- လူမှုရေးအကဲဖြတ်မှု စာရွက်စာတမ်းခါတ်ပုံနှင့် PRA လုပ်ငန်းစဉ် (ဖြစ်နိုင်လျှင်)၊ မြေပုံများ ပါရမည်၊ စည်းစိမ်ပိုင်ဆိုင်မှုအဆင့်၊ venn ပုံ...
- ကျေးရွာစီမံကိန်းရေးဆွဲရေးအစည်းအဝေးမိတ္တူ
- ကျေးရွာ၏အချက်အလက် (PC 1 ပုံစံ)
- ကျေးရွာမျှော်မှန်းချက်

(၂) လူမှုရေးအကဲဖြတ်မှုအရည်အသွေးနှင့် VDP စစ်ဆေးပါ။

- VDP တွင်ပါဝင်သောဦးရေ (အမျိုးသား/အမျိုးသမီး)- |
- လူမှုရေးအကဲဖြတ်မှုအရည်အသွေးနှင့် VDP အတွက် ရက်ပေါင်း-
- PRA ပစ္စည်းများ အသုံးပြုသည့် အရေအတွက်-
- ပါဝင်သောဦးရေနှင့် လုပ်ငန်းများ မှတ်တမ်းတင်ခြင်း (အစည်းအဝေးမှတ်တမ်း၊ အဖွဲ့ခါတ်ပုံ၊ တိုင်းရင်းသားအနည်းစုနှင့် ထိခိုက်လွယ်သော အဖွဲ့များ)
  - အလွန်ကောင်း
  - ကောင်း
  - ညံ့
- လုပ်ငန်းများ မှတ်တမ်းတင်ခြင်းနှင့် အမျိုးသမီးအဖွဲ့အစည်းအဝေး၏ရလဒ် အားခွဲခြားပေးထားသလား။
  - ရှိ
  - မရှိ
- စီမံကိန်းအရေအတွက် (အမျိုးသား/အမျိုးသမီးရွေးချယ်မှုအရေအတွက်)- |
- PRAနှင့်သက်ဆိုင်သောအခြား စီမံကိန်းအရေအတွက် (အမျိုးသား/အမျိုးသမီးရွေးချယ်မှုအရေအတွက်)- |