

ပြည်ထောင်စုသမ္မတ မြန်မာနိုင်ငံတော် အစိုးရ
စိုက်ပျိုးရေး၊ မွေးမြူရေးနှင့်ဆည်မြောင်းဝန်ကြီးဌာန
ကျေးလက်ဒေသဖွံ့ဖြိုးတိုးတက်ရေး ဦးစီးဌာန
ပင်လည်ဘူးမြို့နယ်



လူထုပဟိုပြုစီမံကိန်း
National Community Driven Development Project
(NCDDP)



ကျေးရွာဖွံ့ဖြိုးရေးအစီအစဉ်
Village Development Plan (VDP)
အောက်စုကျေးရွာ၊ အလယ်စုအုပ်စု



မာတိကာ

၁။ပင်လည်ဘူးမြို့နယ်မြေပုံ 2

၂။အလယ်စုအုပ်စုမြေပုံ 3

၃။ကျေးရွာအုပ်စုတွင်ပါဝင်သောကျေးရွာစာရင်းများ 4

၄။ကျေးရွာအခြေခံအချက်အလက်များ 4

၅။လူထုပူးပေါင်းပါဝင်သောလူမှုဆန်းစစ်ခြင်းနှင့်အကဲဖြတ်ခြင်းလုပ်ငန်းစဉ် (PSA/PRA) အကျဉ်းချုပ် 6

၆။ကျေးရွာဖွံ့ဖြိုးရေးအစီအစဉ်အတွက်အသုံးပြုခဲ့သော PRA tools များနှင့်တစ်ခုချင်းစီအတွက်သုံးသပ်ချက်များ ... 8

အကြောင်းအရင်းများ/ အခက်အခဲများ 16

၉။ပင့်ကူအိမ်ကွန်ယက်နှင့်သုံးသပ်ချက် 27

၇။ကော်မတီဝင်များရွေးချယ်ခြင်းနှင့်ကျေးရွာဖွံ့ဖြိုးရေးအစီအစဉ်ဆောင်ရွက်မှုမှတ်တမ်းဓါတ်ပုံများ 32

၈။ကော်မတီဝင်များစာရင်း 37

၉။ပုံစံ-၁။ကျေးရွာအချက်အလက် 38

၁၀။ပုံစံ-၂။စီမံကိန်းစက်ဝန်းအချိန်ဇယား 40

၁၁။ပုံစံ-၃။ကျေးရွာဖွံ့ဖြိုးရေးဦးစားပေးအစီအစဉ် 42

၁၂။ပုံစံ-၄။ကျေးရွာဖွံ့ဖြိုးရေးစီမံကိန်းလုပ်ငန်းခွဲရွေးချယ်ခြင်းပုံစံ 45

၁၃။ပုံစံ-၁၂။အစည်းအဝေးတက်ရောက်သူစာရင်း 47

၁၄။အစည်းအဝေးမှတ်တမ်းများ 54

၁၅။ကဏ္ဍအလိုက်အခက်အခဲမှတ်တမ်း 58

၁၆။ကျေးရွာဖွံ့ဖြိုးရေးစီမံချက်အရည်အသွေးထိန်းချုပ်မှု (Checklist for VDP) 59



၁။ ပင်လည်ဘူးမြို့နယ် မြေပုံ

စစ်ကိုင်းတိုင်းဒေသကြီး၊ ကသာခရိုင် ပင်လည်ဘူးမြို့နယ် UTM မြေပုံ

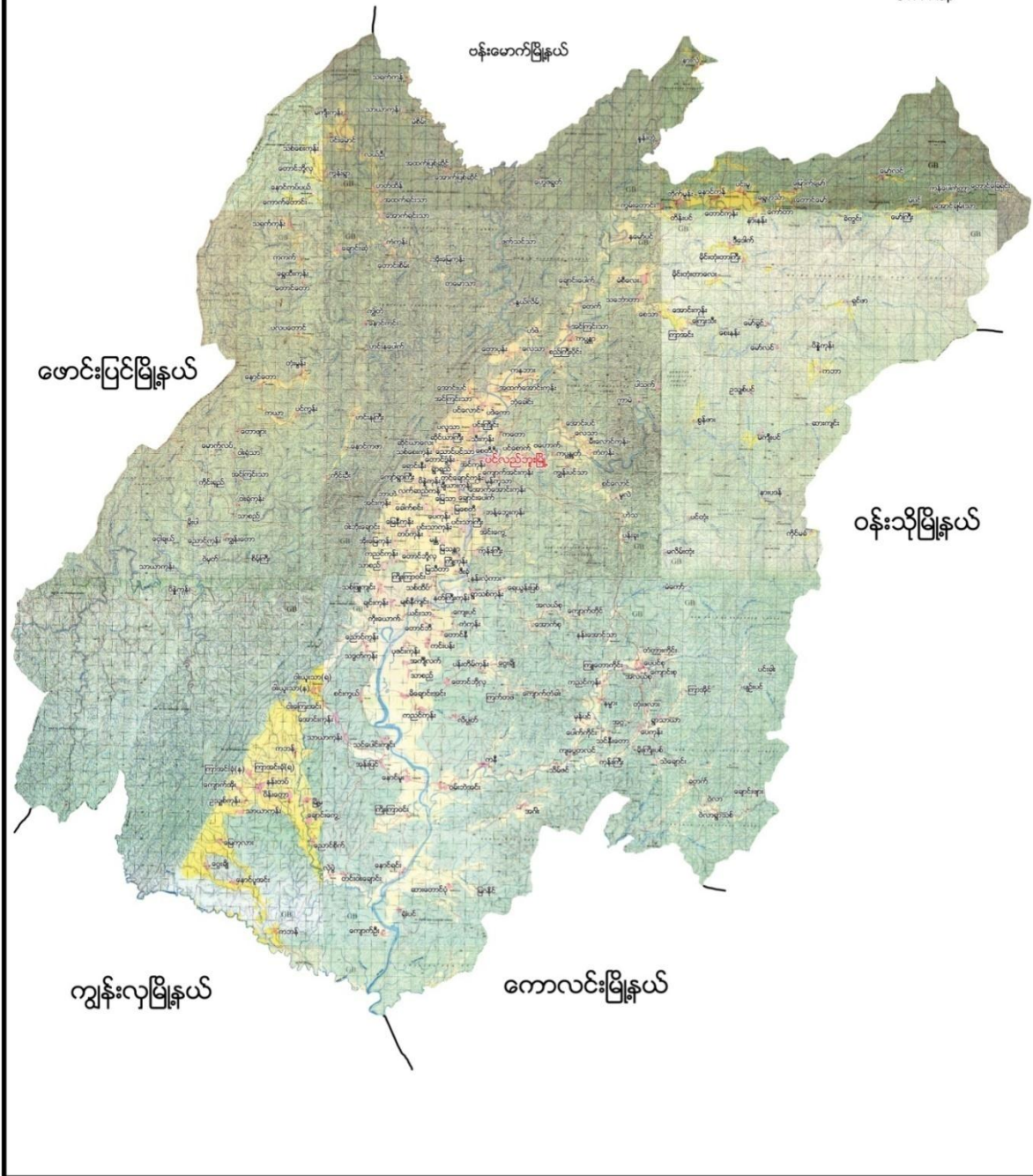



၂။ အလယ်စုအုပ်စုမြေပုံ

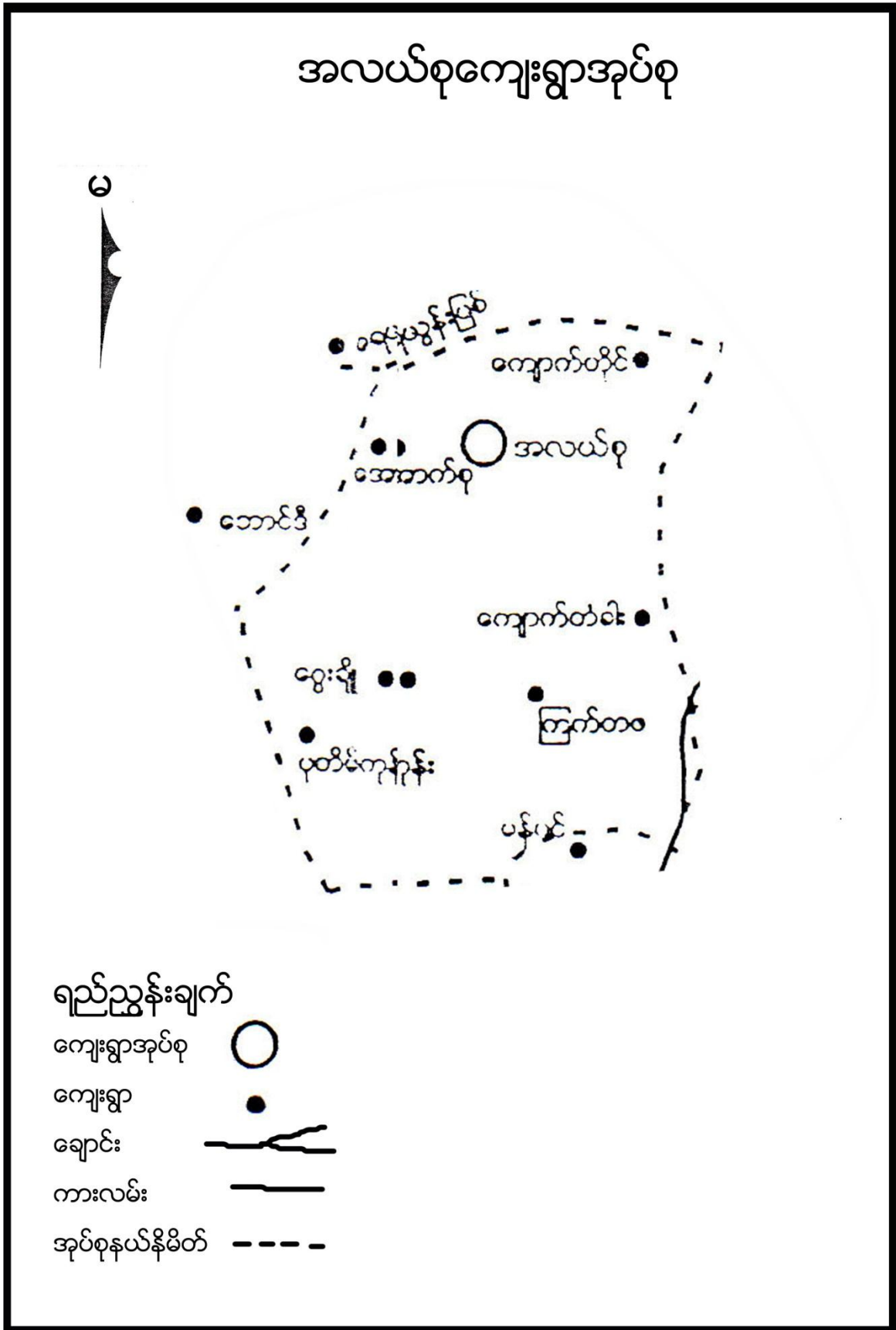



၃။ ကျေးရွာအုပ်စုတွင်ပါဝင်သော ကျေးရွာစာရင်းများ

ကျောက်တိုင်၊ အလယ်စု၊ အောက်စု၊ ငွေချို၊ ပန်းတိမ်ကုန်း၊ ကြက်တဖ၊ ကျောက်တံကား ကျေးရွာတို့ ပါဝင်သည်။

၄။ ကျေးရွာအခြေခံအချက်အလက်များ

၁။ ကျေးရွာသမိုင်းအကျဉ်း

လွန်ခဲ့သောနှစ် (၁၅၀) ခန့်ကတောင်တလုံးကျေးရွာဟုခေါ်တွင်ခဲ့ သည်။တောင်တလုံးကျေးရွာဟုခေါ်ရခြင်း မှာ အောက်စုကျေးရွာ၏ အနောက်တည့်တည့် (၂)မိုင်ခန့် အကွာတွင် အမြင့်ပေ (၁၅၀၀)ကျော်ခန့် ရှိ တောင်မကြီးကိုအစွဲ ပြု၍တောင်တလုံးဟု အမည်ခေါ်တွင်လာသည်။တောင်တလုံးတွင် အောက်စု အလယ်စု ကျောက်တိုင် ပေါင်း၍တောင်တလုံးဟုခေါ်ခြင်းဖြစ်သည်။တောင်တလုံးဟု ခေါ်ရာတွင် သုံးရွာလုံးနှင့်သက်ဆိုင်သည်။အောက်စုကျေးရွာကို တောင်တလုံးဟု ခေါ်သလို အောက်စုကျေး ရွာဟုလည်း ခေါ်လို့ လည်းရပါသည်။အောက်စုကျေးရွာသည် ပင်လည်ဘူးမြို့နှင့် (၁၆)မိုင်ခန့်ကွာဝေးပါသည်။အောက်စုကျေးရွာလမ်းနှင့် ရွာချင်းဆက်လမ်းများမှာ မြေသားလမ်းများဖြစ်ပါသည်။ မိုးတွင်းအခါတွင်လမ်းဆက်သွယ်ရေးမှာအလွန်ပင်ခက်ခဲပါသည်။

စိုက်ပျိုးရေးအနေနှင့် ဆန်စပါးကိုအဓိက စိုက်ပျိုးကြပြီး ကြက်သွန်၊ နေကြာ၊ ပဲအမျိုးမျိုး၊ ဖရဲသီး၊ ခရမ်းချဉ်၊ အာလူးစသည်များကိုလည်းတစ်နိုင်စိုက်ပျိုးကြသည်။မွေးမြူရေးအနေနှင့် ကြက်၊ ဝက်၊ ကျွဲ၊ နွား၊ ငါးစသည်တို့ကိုလည်း မွေးမြူကြသည်။ ဝင်ငွေအသင့်အတင့် ကောင်းမွန်မှု ရှိပါသည်။ဗုဒ္ဓဘာသာကို ကိုးကွယ် ကြသည်။ဘာသာတရားကိုလည်း ကိုင်းရှိုင်းကြပြီး စည်းလုံးညီညွတ် မှုလည်း ရှိပါ သည်။

၂။ ထူးခြားဖြစ်စဉ်

စဉ်	အကြောင်းအရာ	ခုနှစ်	ထိခိုက်မှု
၁	ရေကြီးခြင်း	၂၀၁၀	စိုက်ပျိုးထားသော စပါးပင်များ ရေနှစ်မြတ်၍ အထွက်နှုန်း နည်းခဲ့ပါသည်
၂	မိုးသီးကျခြင်း	၂၀၁၅	စိုက်ပျိုးထားသော နေကြာ၊ နှင့် မြေပဲများ ပျက်စီးရသည်

၃။ လူနည်းစုလူမျိုးစုအိမ်ထောင်စု

အမျိုးအစား	အိမ်ထောင်စု	ကျား	မ	စုစုပေါင်း
မရှိ	-	-	-	-



၄။ ကျေးရွာတွင်းရှိ စုစုပေါင်းအိမ်ထောင်စု

အမျိုးအစား	အိမ်ထောင်စု	ကျား	မ	စုစုပေါင်း
ဗမာ	၅၂	၃၀	၂၂	၅၂

၄။ ထိခိုက်လွယ်အုပ်စု

ထိခိုက်လွယ်အုပ်စု	အိမ်ထောင်စု	ကျား	မ	စုစုပေါင်း
သက်ကြီး	၁၈	၆	၁၆	၁၈
မြေယာမဲ့	၁၆	၁၃	၃	၁၆
မသန်စွမ်း	၁	၁	-	၁

၅။ အဓိကစီးပွားရေးလုပ်ငန်းများ

စိုက်ပျိုးရေး	မွေးမြူရေး	အသေးစားစီးပွားရေး	အခြား
စပါး	ကျွဲ	ကုန်သည်	လက်သမား
မြေပဲ	နွား	ဈေးဆိုင်	ပန်ရုံ
-	ဝက်		
နှမ်း	ကြက်		
-			

၆။ ကျေးရွာအတွင်းအဓိက ပိုင်ဆိုင်မှုများ

ကျေးရွာပိုင်ဆိုင်မှုများ	စိုက်ပျိုးဧရိယာ	စားကျက်ဧရိယာ	သစ်တောဧရိယာ	သဲ/ကျောက်ရရှိမှု	ရေတွင်း/ရေကန်	စက်ရေတွင်း
အရေအတွက်	၁၈၀ဧက	၁၀၀၀ဧက	၈၀၀-ဧက	ရှိ	၆ / ၁	၀
ကျေးရွာပိုင်ဆိုင်မှုများ	ကား	ထော်လာဂျီ	လမ်းကြိုတ်စက်	မြေတူးစက်	အသေးစားဆည်	ဈေးဆိုင်
အရေအတွက်	-	-	-	-	၃	၂

၇။ ကျေးရွာအတွင်းအခြားပိုင်ဆိုင်မှုများ

ကျေးရွာပိုင်ဆိုင်မှုများ	ရေတင်စက်	ထွန်	ထယ်	ကျွဲ	နွား
အရေအတွက်	၁၀	၆၀	၆၀	၄၅	၁၂၀



ကျေးရွာပိုင်ဆိုင်မှုများ	ဝက်	ဆိုင်ကယ်	ကျွမ်းကျင်လုပ်သား	လုပ်သား	
အရေအတွက်	၁၂၀	၃၅	၁	၁၀	

၈။ အခြားကျေးရွာရှိအသုံးပြုနိုင်သော အရင်းအမြစ်/အချက်အလက်များ

အရင်းအမြစ်	ဆေးခန်း	အ.လ.က/အ.ထ.က	ဈေး	ကျွမ်းကျင်လုပ်သား	လုပ်သား	မြေတူးစက်	လမ်းကြိုတ်စက်
အရေအတွက်	၁	-	-	၅	၂၀	-	၁

၅။ လူထုပူးပေါင်းပါဝင်သော လူမှုဆန်းစစ်ခြင်း နှင့် အကဲဖြတ်ခြင်း လုပ်ငန်းစဉ် (PSA/PRA) အကျဉ်းချုပ်

စဉ်	အကြောင်းအရာ	ရက်စွဲ	ဦးတည်အုပ်စု	တက်ရောက်သူ			အဓိက ဆွေးနွေးချက်များ
				ကျား	မ	ပေါင်း	
၁	လူမှုစီးပွားအဆင့် သတ်မှတ်ခြင်း (Wealth Ranking)	၂၃-၁-၁၆	ချမ်းသာ၊ အလယ်အလတ်၊ နွမ်းပါး၊ အလွန်နွမ်းပါးအုပ်စုများ	၂၉	၃၂	၆၁	ကျေးရွာလူမှုစီးပွားအုပ်စုများခွဲခြားသတ်မှတ်နိုင်ရေးအတွက် အခြေခံစံနှုန်းများ သတ်မှတ်ခြင်း၊ ကျေးရွာသားများနှင့် အများသဘောတူ ခွဲခြားသတ်မှတ်ခြင်း
၂	ရာသီခွင်ပြပြက္ခဒိန် (Seasonal Calendar)	၂၃-၁-၁၆	ကော်မတီဝင်၊ အမျိုးသမီး၊ အမျိုးသားများ	၁၂	၂၀	၃၂	ရာသီဥတု၊ စိုက်ပျိုးသီးနှံများ၊ လယ်ယာလုပ်ငန်းများ၊ နေ့စားလုပ်ငန်းများ၊ မွေးမြူရေးလုပ်ငန်းများ၊ ဝမ်းစာဖူလုံမှု နှင့် ပွဲတော်များ
၃	ကျေးရွာလူမှုရေးပြ၊ သယ်ယာပို့ဆောင်ရေးမြေပုံ (Social Map/Resource Map)	၂၃-၁-၁၆	ရပ်မိရပ်ဖ၊ ကော်မတီဝင်များ	၄	၇	၁၁	အိမ်အမျိုးအစားများ၊ အခြေခံအဆောက်အအုံများ၊ လမ်းပန်းဆက်သွယ်ရေးအခြေအနေ လယ်ယာမြေများ၊ မြစ်ချောင်းများ၊ ရေတွင်း၊ ရေကန်များ၊ သစ်တောများ
၄	ပြဿနာသစ်ပင် (Problem Tree)	၂၃-၁-၁၆	အမျိုးသားများကော်မတီဝင်များ	၉	-	၉	ဆွေးနွေးထားသော အခြေခံအဆောက်အအုံများနှင့် သက်မွေးဝမ်းကျောင်းလုပ်ငန်းများ၊ ကျန်းမာရေး၊ ပညာရေး။



၅	ပြဿနာသစ်ပင် (Problem Tree)	၂၄-၁-၁၆	အမျိုးသမီးများ	-	၁၀	၁၀	ဆွေးနွေးထားသော အခြေခံအဆောက်အအုံများနှင့် သက်မွေးဝမ်းကျောင်းလုပ်ငန်းများ
၆	ကျေးရွာ၏ (၅)နှစ်စာ ဦးစားပေးအစီအစဉ် ပြ ဇယား(Metric Ranking)	၂၄-၁-၁၆	အမျိုးသားအုပ်စု၊အ မျိုးသမီးအုပ်စု၊လူင ယ်အုပ်စု၊ရပ်မိရပ်ဖ အုပ်စု	၃၀	၃၂	၆၂	အကျိုးပြုဦးရေ၊ အကျိုးခံစားခွင့် နှင့် အဓိက လိုအပ်ချက်များပေါ် မူတည်၍ ဆုံးဖြတ်သည်။
၇	အဖွဲ့အစည်းချိတ် ဆက်ပုံ (Venn Diagram)	၂၄-၁-၁၆	ကျေးရွာအုပ်ချုပ်ရေး အဖွဲ့၊ကျေးရွာစီ/ ထောက်အဖွဲ့	၃၀	၃၂	၆၂	ကျေးရွာတွင်းရှိ အဖွဲ့အစည်းများနှင့် မည်သို့သောလုပ်ငန်းများအတွ က် မည်သည့်အဖွဲ့များချိတ်ဆက် လုပ်ကိုင်မှု
၈	ပင့်ကူအိမ် ကွန်ယက် (Spider Web)	၂၄-၁-၁၆	အမျိုးသားများ နှင့် အမျိုးသမီးများ	၃၀	၃၂	၆၂	အမျိုးသားများ နှင့် အမျိုးသမီးများ တန်းတူအခွင့်အရေး ရရှိမှု နှင့် မရရှိသည့် အကြောင်းအရင်းများ
၉	ပြဿနာ၊အခွင့်အ ရေး၊လက်ရှိအခြေ အနေနှင့် ပြောင်းလဲမှုညွှန်းကိ န်း	၂၄-၁-၁၆	ကျေးရွာစီ/ထောက် အဖွဲ့၊ကျေးရွာလူထု	၃၀	၃၂	၆၂	ပြဿနာ၊အခွင့်အရေး၊လက်ရှိအ ခြေအနေ ကိုသိရှိရန် နှင့် ပြောင်းလဲနိုင်သည်ပုံစံများ
၁၀	ကျေးရွာအိပ်မက်ပြ မြေပုံ (Dream Map)	၂၄-၁-၁၆	ကျေးရွာစီ/ထောက် အဖွဲ့၊ကျေးရွာလူထု	၈	၈	၁၆	နောင်တစ်ချိန်တွင် ကျေးရွာတွင် ဖြစ်စေချင်သော/မြင်စေချင်သော အရာများ ထည့်သွင်းရေးဆွဲခြင်း



၆။ ကျေးရွာဖွံ့ဖြိုးရေး အစီအစဉ်အတွက် အသုံးပြုခဲ့သော PRA tools များနှင့် တစ်ခုချင်းစီအတွက်သုံးသပ်ချက်များ

၁။ ကျေးရွာ၏လူမှုစီးပွားအဆင့်သတ်မှတ်ခြင်း (Wealth Ranking)

အဆင့်	အခြေခံစံနှုန်းများ/ ညွှန်းကိန်းများ	အိမ်ထောင်စု	ရာခိုင်နှုန်း
ချမ်းသာ	အိမ်အခြေအနေ- ခြေတံရှည်၊ ပျဉ်ထောင်၊ ပျဉ်ကာ၊ အုတ်မိုး၊ အုတ်ခင်း၊ သွပ်မိုး၊ သက်ကယ်မိုး၊ နှစ်ထပ်အိမ် မြေယာပိုင်ဆိုင်မှု- ၁၀ ဧကအထက် ကျွဲ၊ နွား- ၁၀ ကောင်အထက် အခြားပိုင်ဆိုင်မှု- ခြွေစက်၊ ရိတ်စက်၊ ထွန်းစက်၊ ရေစုပ်စက်၊ TV၊ တယ်လီဖုန်း၊ စပါးကြိုက်စက်၊ ဆိုင်ကယ်၊ ကား၊ လှည်း၊ ဆိုလာ	၉	၁၇.၃%
အလယ်အလတ်	အိမ်အခြေအနေ- ပျဉ်ခင်း၊ ပျဉ်ကာ၊ သွပ်မိုး၊ ချေတံရှည်အိမ် မြေယာပိုင်ဆိုင်မှု- ၅ ဧက နှင့် ၁၀ ဧကကြား ကျွဲ၊ နွား- ၅ ကောင် နှင့် ၁၀ ကောင်ကြား အခြားပိုင်ဆိုင်မှု- လှည်း၊ ဆိုင်ကယ်၊ TV၊ ဆိုလာ၊ ထွန်းစက်၊ ရေစုပ်စက်	၂၃	၄၄.၂%
နွမ်းပါး	အိမ်အခြေအနေ- ပျဉ်ခင်း၊ ဝါးထရံကာ၊ သက်ကယ်မိုး၊ ချေတံရှည်အိမ် မြေယာပိုင်ဆိုင်မှု- မရှိ ကျွဲ၊ နွား- မရှိ အခြားပိုင်ဆိုင်မှု- မရှိ	၁၂	၂၃%
အလွန်နွမ်းပါး	အိမ်အခြေအနေ- ပျဉ်ခင်း၊ ဝါးထရံကာ၊ အင်ဗက်မိုး၊ အကာမလုံ မြေယာပိုင်ဆိုင်မှု- မရှိ ကျွဲ၊ နွား- မရှိ အခြားပိုင်ဆိုင်မှု- မရှိ	၈	၁၅.၅%
စုစုပေါင်း		၅၂	၁၀၀%



၂။ ရာသီခွင်ပြ ပြက္ခဒိန် နှင့် သုံးသပ်ချက်

သီးနှံစေ့စား		ရာသီခွင်ပြ ဇယား																
မှ	အမျိုးအမည်	အောက်	အောက်	အောက်	အောက်	အောက်	အောက်	အောက်	အောက်	အောက်	အောက်	အောက်	အောက်	အောက်	အောက်	အောက်	အောက်	အောက်
၁။	ပန်းချီ	၇	၇	၇	၇	၇	၇	၇	၇	၇	၇	၇	၇	၇	၇	၇	၇	၇
၂။	ပန်းချီ	၇	၇	၇	၇	၇	၇	၇	၇	၇	၇	၇	၇	၇	၇	၇	၇	၇
၃။	ပန်းချီ	၇	၇	၇	၇	၇	၇	၇	၇	၇	၇	၇	၇	၇	၇	၇	၇	၇
၄။	ပန်းချီ	၇	၇	၇	၇	၇	၇	၇	၇	၇	၇	၇	၇	၇	၇	၇	၇	၇
၅။	ပန်းချီ	၇	၇	၇	၇	၇	၇	၇	၇	၇	၇	၇	၇	၇	၇	၇	၇	၇
၆။	ပန်းချီ	၇	၇	၇	၇	၇	၇	၇	၇	၇	၇	၇	၇	၇	၇	၇	၇	၇
၇။	ပန်းချီ	၇	၇	၇	၇	၇	၇	၇	၇	၇	၇	၇	၇	၇	၇	၇	၇	၇
၈။	ပန်းချီ	၇	၇	၇	၇	၇	၇	၇	၇	၇	၇	၇	၇	၇	၇	၇	၇	၇
၉။	ပန်းချီ	၇	၇	၇	၇	၇	၇	၇	၇	၇	၇	၇	၇	၇	၇	၇	၇	၇
၁၀။	ပန်းချီ	၇	၇	၇	၇	၇	၇	၇	၇	၇	၇	၇	၇	၇	၇	၇	၇	၇
၁၁။	ပန်းချီ	၇	၇	၇	၇	၇	၇	၇	၇	၇	၇	၇	၇	၇	၇	၇	၇	၇
၁၂။	ပန်းချီ	၇	၇	၇	၇	၇	၇	၇	၇	၇	၇	၇	၇	၇	၇	၇	၇	၇



သုံးသပ်ချက်

ရာသီဥတု-တပေါင်းလ မှ စ၍ နယုန်လအထိ နွေရာသီဖြစ်ပါသည်။ ဝါဆို မှ စ၍ တော်သလင်း လအထိ မိုးရာသီ ဖြစ်ပါသည်။ သီတင်းကျွတ်လ မှ စတင်၍ တပို့တွဲလ လယ်အထိ ဆောင်းရာသီ ဖြစ်ပါသည်။

စိုက်ပျိုးရေး-နယုန်လမှစ၍ စပါးများကို ပျိုးထောင်ပြီး ဝါဆိုလတွင်စိုက်ပျိုးကြပါသည်။ သီတင်းကျွတ်လ တွင်ရိတ်သိမ်ကြပါသည်။နမ်းကို ဝါဆို ဝါခေါင်လတွင် စိုက်ပျိုးကြပြီး တန်ဆောင်မုန်းလတွင် ရိတ်သိမ်း ကြသည်။ထို့ပြင် မုန့်ညင်း၊ မြေပဲ၊ အာလူး၊ ကြက်သွန်၊ ခရမ်းချဉ် စသည်များကိုလည်း စိုက်ပျိုးကြပါသည်။

မွေးမြူရေး-မွေးမြူရေး လုပ်ငန်းများကို ရာသီမရွေးလုပ်ကိုင်ကြပါသည်။ လုပ်ငန်းခွင်အတွက် ကျွဲ၊ နွားများမွေးမြူကြပြီး ကြက်၊ဝက်များကိုလည်း မွေးမြူကြပါသည်။

နေ့စားလုပ်ငန်း-နယုန်၊ ဝါဆို၊ဝါခေါင်လတွင် လယ်ယာလုပ်ငန်းခွင် များရှိခြင်းကြောင့် ဝင်ငွေရရှိပါသည်။ သီတင်းကျွတ်၊ တန်ဆောင်မုန်း နှင့် နတ်တော် လများတွင်စပါးရိတ်သိမ်းခြွေလှေ့ခြင်း လုပ်ငန်းများ ရှိခြင်းကြောင့် ဝင်ငွေရရှိပါသည်။ တပို့တွဲ၊ တပေါင်း လများတွင် ဖားကန့်၊ ကချင်ပြည်နယ်သို့ သွားရောက်အလုပ်လုပ်ကိုင်သည့်အတွက် ဝင်ငွေရရှိပါသည်။

သဘာဝဘေးအန္တရာယ်။လေပြင်းတိုက်ခတ်ခြင်း၊ စပါးစိုက်ပျိုးချိန်တွင် ရေကြီးခြင်းများ တစ်ခါတစ်ရံဖြစ်တတ်ပါသည်။တောင်ကျရေများ များသည့်အခါတွင် စပါးခင်းများ တစ်ခါတစ်ရံပျက်စီးလေ့ရှိပါသည်။

ဝမ်းစာဖူလုံမှု-ဝါခေါင်၊တော်သလင်းလများတွင် စပါးကုန်ချိန်ဖြစ်၍ ဝမ်းစာရှားပါးမှုပြဿနာအိမ်ထောင်စု အနည်းငယ်တွေ့ကြုံလေ့ရှိပါသည်။

အလုပ်သမားရှားပါးမှု- အလုပ်သမား ရှားပါးမှု အနေနှင့် စပါးစိုက်ပျိုးချိန်တွင် ကော်စိုက်သမ ငါးရမ်းရန်ခက်ခဲပါသည်။

ပွဲတော်များ-တန်ခူးလတွင် သင်္ကြန်ပွဲတော်၊ ကဆုန်လတွင် ညောင်ရေသွန်းပွဲတော်၊ ဝါဆိုလတွင် ဝါဆိုသင်္ကန်းကပ်ပွဲတော်၊ သီတက်ကျွတ်လတွင် မီးထွန်းပွဲတော်၊ တပေါင်းလတွင် ဘုရားပွဲတော်များ ပြုလုပ်လေ့ရှိပါသည်။



၃။ ကျေးရွာလူမှုရေးပြမြေပုံ နှင့် သုံးသပ်ချက်





သုံးသပ်ချက်

လူနေထိုင်မှု ပုံစံ-စီပွားရေးအဆင့် (၄) မျိုးရှိပြီး ကျေးရွာများတွင် စုစည်းစွာနေထိုင်ကြပါသည်။

လမ်းပန်းဆက်သွယ်ရေး-လမ်းပန်းဆက်သွယ်ရေးအနေနှင့် နွေပိုင်း ကာလများတွင် ကောင်မွန်မှု ရှိသော်လည်း မိုးတွင်းကာလများတွင် အလွန်ပင်ခက်ခဲပါသည်။မိုးတွင်းကာလများတွင် ကား၊ ဆိုင်ကယ် သွားလာရန် အလွန်ပင်ခက်ခဲနေပါသည်။

ကျန်းမာရေး-ကျန်းမာရေး စောင့်ရှောက်မှု အနေနှင့် အလယ်စု ကျေးရွာတွင် သွားရောက်ကုသမှုခံယူရပါသည်။

သောက်သုံးရေ-သောက်သုံးရေအနေ နှင့် နွေပိုင်းကာလများဖြစ်သော တပေါင်း၊ တန်ခူးလများတွင် ခက်ခဲမှုရှိပါသည်။

အခြား-ဘုန်းတော်ကြီးကျောင်းမှာ ကျေးရွာတောင်ဘက်တွင် တည်ရှိပြီး စာသင်ကျောင်းမှာလည်း ကျေးရွာတောင်ဘက်တွင် တည်ရှိပါသည်။



၄။ကျေးရွာအရင်းအမြစ်ပြုပြင်မှုနှင့်သုံးသပ်ချက်





သုံးသပ်ချက်

ပတ်ဝန်းကျင်ရှိအရင်းအမြစ်များ-ကျေးရွာ ပတ်ပတ်လည်တွင် လယ်ကွင်းများ ရှိပြီး လယ်ကွင်း အလွန်တွင် သစ်တောများဖြစ်သည်။ ထိုသစ်တောများတွင် အိမ်ဆောက်လုပ်နိုင်သော သစ်ပင်၊ ဝါးပင်ကြီးများရှိပါသည်။ ထင်းများလည်းအလုံအလောက်ရှိပါသည်။ သစ်တောထဲတွင် ဆေးဘက်ဝင် အပင်များလည်း ရှိပါသည်။

စီးပွားရေးလုပ်ကိုင်စားသောက်ရသောအရင်းအမြစ်-သစ်တောထဲတွင် ဆေးဖက်ဝင်အပင်များ ထုတ်လုပ်ရောင်းချခြင်း အားဖြင့် ငွေကျေးများရရှိပါသည်။လယ်ယာမြေများမှ လည်း စပါး၊ နေကြာ၊ မြေပဲများစိုက်ပျိုးထုတ်လုပ်ခြင်းဖြင့်ငွေကျေးများရရှိပါသည်။

အရင်းအမြစ်နှင့်ဆက်စပ်သောပြဿနာများ-သစ်တောများ ပျက်စီးဆုံးရှုံးမှုကို ကာကွယ်ရန်လိုအပ်ပါသည်။ ကျေးရွာပတ်လည်ရှိချောင်းများ မှာ မိုးတွင်းကာလများတွင် ရေတိုက်စားမှုကြောင့် လယ်များပျက်စီးဆုံးရှုံးရပါသည်။ သစ်တောများ ကာကွယ်တောအဖြစ် ဆောင်ရွက်လုပ်ကိုင်ရန်လိုအပ်ပါသည်။



၅။ အမျိုးသားများတင်ပြသော ပြဿနာသစ်ပင် နှင့် ဖြေရှင်းနည်းလမ်း

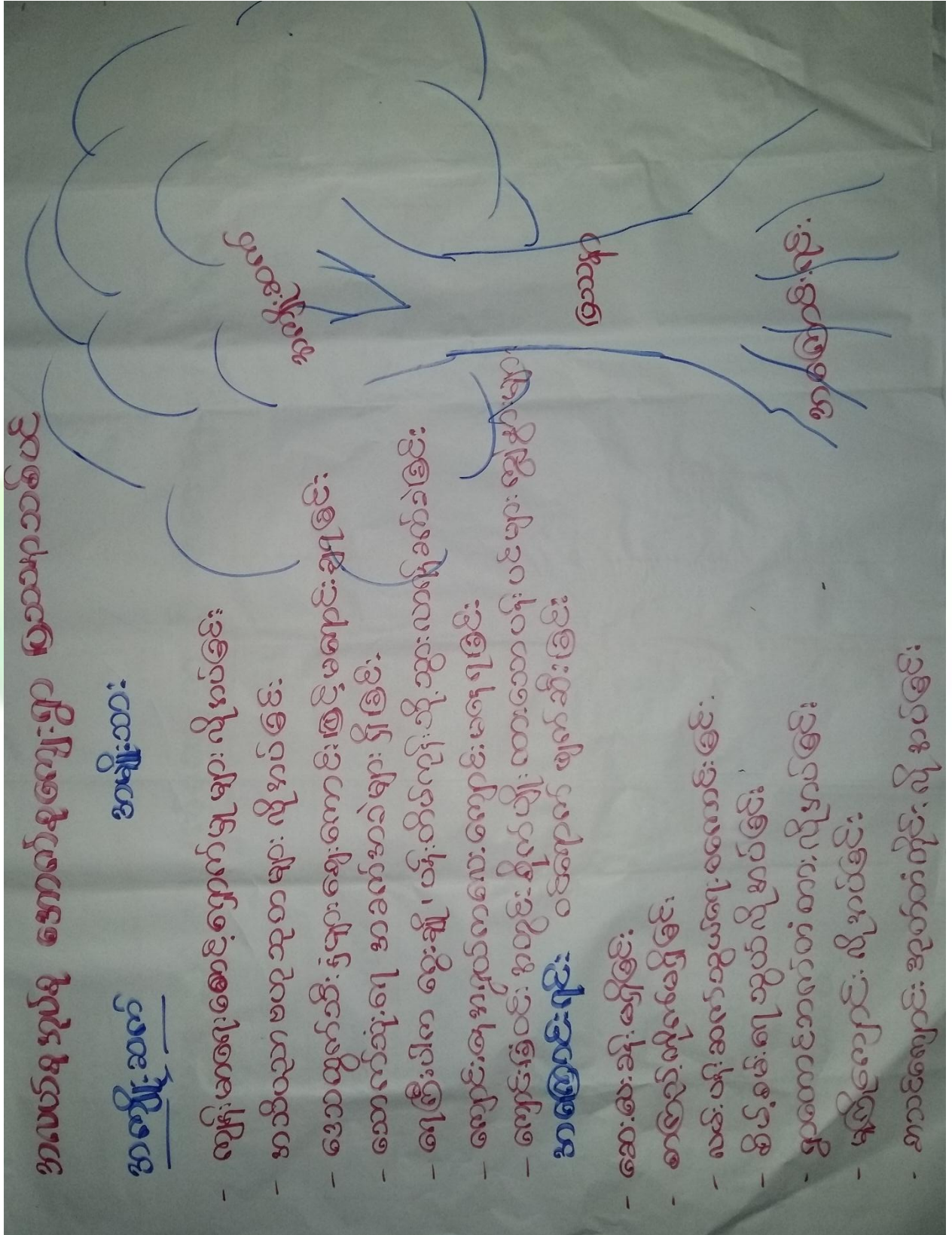



အကြောင်းအရင်းများ/ အခက်အခဲများ

၁	ဆေးပေးခန်းလိုအပ်ခြင်း	၂	စာကြည့်တိုက် အရှိခြင်း	၃	လမ်းပန်းဆက်သွယ်ရေး မကောင်းခြင်း
၄	စိမ့်စမ်းရေသွယ် လိုအပ်ခြင်း	၅	ကျေးရွာတောင်ဘက်လမ်းလိုအပ်ခြင်း	၆	မူကြိုကျောင်းလိုအပ်ခြင်း
၇	စာသင်ကျောင်း အုတ်တံတိုင်း လိုအပ်ခြင်း				

အကျိုးဆက်များ

- ၁ ကျန်းမာရေး စောင့်ရှောက်မှုလိုအပ်ခြင်း၊ ကလေးမီးဖွားရာတွင် အရပ်လက်သယ်မ နှင့် မွေးဖွားရသည့်အတွက် မိခင်အသက်အန္တရာယ် စိုးရိမ်ရခြင်း
- ၂ ကျေးရွာသူ ကျေးရွာသားများ အသိပညာ ဗဟုသုတနည်းပါးခြင်း၊ ဖွံ့ဖြိုးမှု နောက်ကျခြင်း
- ၃ ဒေသထွက်သီးနှံများ ဈေးကောင်းမရရှိခြင်း၊ သွားလာရေး ခက်ခဲခြင်း၊
- ၄ သောက်သုံးရေ အနေနှင့် ပိုက်တွင်း တွင် ရေခတ်သုံးစွဲရသည့်အတွက် ခက်ခဲမှုရှိပါသည်။
- ၅ ချောင်းရေကြီးပါက ငွေးချို၊ ပန်းတိမ်ကုန်းသို့ သွားရန်အလွန်ပင်ခက်ခဲပါသည်။
- ၆ မူကြိုကျောင်းနေအရွယ် ကလေးငယ်များ ကျောင်းမနေရခြင်း၊ ပညာရေးနောက်ကျခြင်း
- ၇ စာသင်ကျောင်းဝင်းအတွင်း ကျွဲ၊ နွားများ ဝင်ရောက်သောကြောင့် စိုက်ပျိုးထားသော ပန်းပင်များ ပျက်စီးရပါသည်။

ဖြေရှင်းနည်းလမ်း

- ၁ ဆေးပေးခန်းကို ကျန်းမာရေးဌာန နှင့် ချိတ်ဆက်ဆောင်ရွက်ရန်လိုအပ်ပါသည်။
- ၂ ကျေးရွာ ရန်ပုံငွေစုဆောင်းပြီး စာကြည့်တိုက်တည်ဆောက်ရန်လိုအပ်ပါသည်။
- ၃ လမ်း တံတားများ တည်ဆောက်ပြုပြင်ရန်လိုအပ်ပါသည်။
- ၄ စိမ့်စမ်းရေသွယ်လုပ်ငန်းကို စတင်တည်ဆောက်ရာတွင် စီမံကိန်းတွင် ဆောင်ရွက်ရန် ရည်ရွယ်ထားပါသည်။
- ၅ ချောင်းကူးတံတား တည်ဆောက်ရန်လိုအပ်ပါသည်။
- ၆ ကျေးရွာရန်ပုံငွေများ စုဆောင်းပြီး ပညာရေးဌာနနှင့် ချိတ်ဆက်ဆောင်ရွက်ရန်လိုအပ်ပါသည်။
- ၇ စာသင်ကျောင်းအုတ်တံတိုင်း တည်ဆောက်ရန်လိုအပ်ပါသည်။



၆။ အမျိုးသမီးများတင်ပြသော ပြဿနာသစ်ပင် နှင့် ဖြေရှင်းနည်းလမ်း

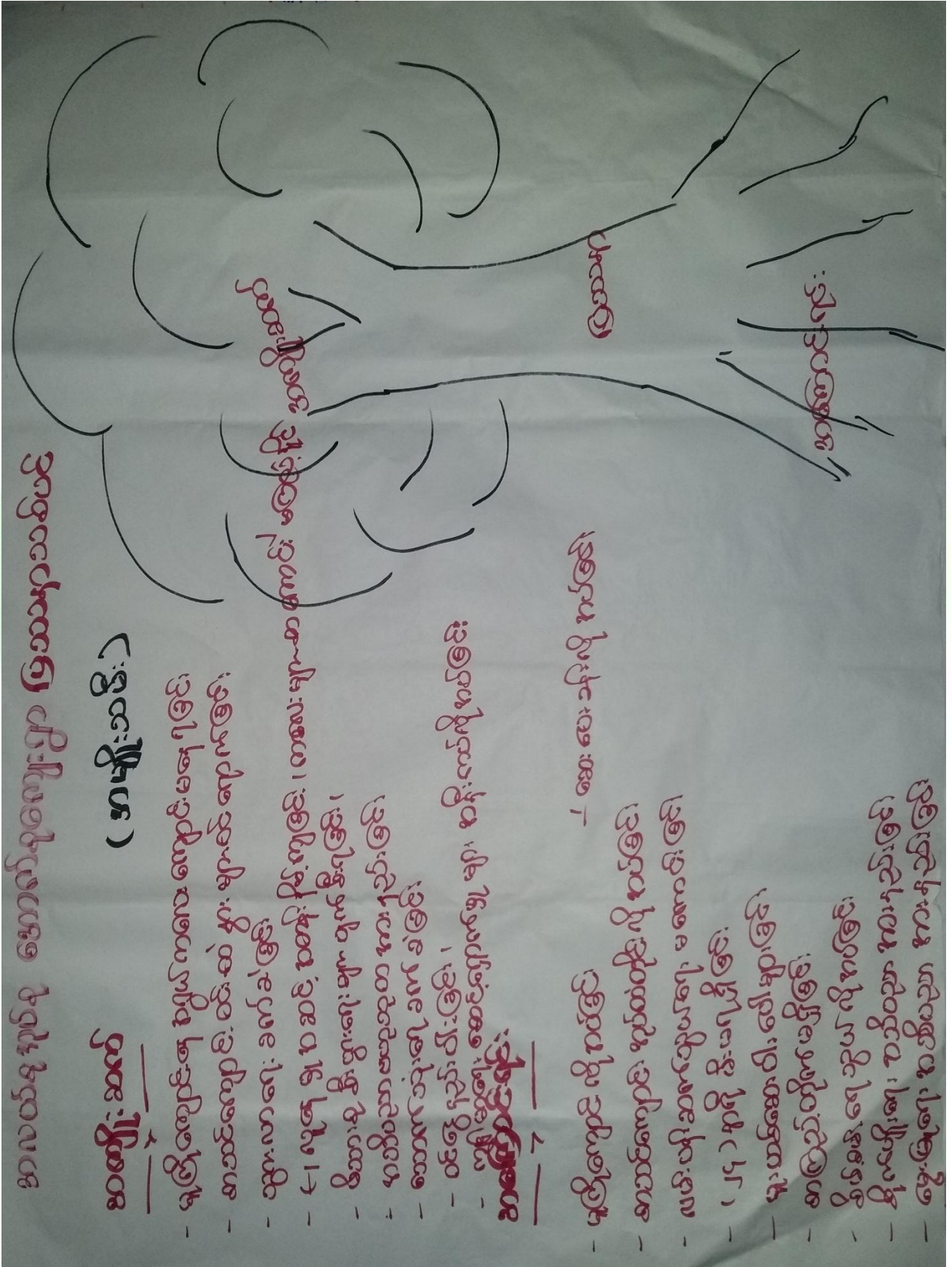



အကြောင်းအရင်းများ/ အခက်အခဲများ

၁	မူကြိုကျောင်းတည်ဆောက်ရန်လိုအပ်ခြင်း	၂	စာသင်ကျောင်းအုတ်တံတိုင်း တည်ဆောက်ရန်လိုအပ်ခြင်း	၃	လမ်းပန်းဆက်သွယ်ရေးကောင်းမွန်ရန်လိုအပ်ခြင်း
၄	(၂၄) နာရီ လျှပ်စစ်မီးရရှိရန်လိုအပ်ခြင်း	၅	မူးယစ်ဆေးဝါးပေါများခြင်း	၆	စာကြည့်တိုက်မရှိခြင်း
၇	စိမ့်စမ်းရေးသွယ်လိုအပ်ခြင်း	၈	စိုက်ပျိုးရေး အသိပညာလိုအပ်ခြင်း	၉	မွေးမြူရေးအသိပညာ လိုအပ်ခြင်း
၁၀	ဆေးပေးခန်းလိုအပ်ခြင်း				

အကျိုးဆက်များ အကျိုးဆက်များ

- ၁ မူကြိုကျောင်းနေအရွယ် အလေးကျောင်းမနေရခြင်း၊ ကလေးငယ်များ ပညာရည်နိမ့်ပါးခြင်း
- ၂ စာသင်ကျောင်းဝင်းအတွင်း နွားများဝင်ရောက်သည့်အတွက် စိုက်ပျိုးထားသော ပန်းပင်များ ပျက်စီးခြင်း
- ၃ လမ်းပန်းဆက်သွယ်ရေး မကောင်းခြင်း၊ သွားလာရေးခက်ခဲခြင်း၊ ဒေသထွက်သီးနှံများ ဈေးကောင်း မ ရခြင်း
- ၄ ညအချိန်များတွင် ကျောင်းသူကျောင်းသားများ စာကြည့်ရာတွင် ဖယောင်းတိုင်မီးနှင့် ကြည့်ရသည့်အတွက် ကလေးငယ်များ မျက်စိအားနည်းခြင်း၊ လူနေမှုအဆင့်အတန်းနိမ့်ပါးခြင်း
- ၅ မိသားစု ပြဿနာများ ဖြစ်ခြင်း၊ စီးပွားရေးများ ပျက်စီးခြင်း၊ ကျေးရွာဖွံ့ဖြိုးရေးအားနည်းခြင်း၊ လူငယ်များ မူးယစ်ဆေးဝါးသုံးစွဲ ခြင်းဖြင့်အချိန်ကုန်နေခြင်း
- ၆ ကျေးရွာသူကျေးရွာသားများအနေဖြင့် အသိပညာဗဟုသုတများ အားနည်းခြင်း၊ ကျေးရွာဖွံ့ဖြိုးရေးနောက်ကျခြင်း
- ၇ သောက်သုံးရေးများ အလွယ်တကူမရရှိခြင်း၊ နွေပိုင်းဖြစ်သော တပေါင်း၊ တန်ခူးလများတွင် သောက်သုံးရေးများပါးခြင်း
- ၈ စိုက်ပျိုးရေးအသိပညာ အားနည်းသည့်အတွက် မိသားစုဝင်ငွေများ နည်းပါးပါသည်။
- ၉ မွေးမြူရေး အသိပညာ အားနည်းခြင်းကြောင့် စီးပွားရေး နှင့် ဝင်ငွေများ နည်းပါးပါသည်။
- ၁၀ ကျန်းမာရေး စောင့်ရှောက်မှုလိုအပ်ခြင်း၊ ကလေးမီးပွားရာတွင် အရပ်လက်သယ်မ နှင့် မွေးဖွားရသည့်အတွက် မိခင်အသက်အန္တရာယ် စိုးရိမ်ခြင်း



ဖြေရှင်းနည်းလမ်း

၁ မူကြိုကျောင်းတည်ဆောက်ရန်လိုအပ်ခြင်း

၂ စာသင်ကျောင်းဝင်းခြံတည်ဆောက်ရန်လိုအပ်ခြင်း

၃ လမ်းတံတားများတည်ဆောက်ရန်လိုအပ်ခြင်း

ကျေးရွာသူကျေးရွာသားများစုပေါင်းဆောင်ရွက်ရန်လိုအပ်ခြင်း

၄ ကျေးရွာရန်ပုံငွေ စုဆောင်းပြီး မီးရရှိရန် ဆောက်ရွက်လုပ်ကိုင်လိုခြင်း

၅ မြို့နယ် နှင့် ဒေသအာဏာပိုင်အဖွဲ့အစည်းများကိုချိတ်ဆက်ဆောက်ရွက်ပြီး တွန်းလှန်ဆောင်ရွက်သင့်ပါသည်။

၆ ကျေးရွာဖွံ့ဖြိုးရေး စာကြည့်တိုက်တည်ဆောက်ရန်လိုအပ်ခြင်း

၇ စိမ့်စမ်းရေးသွယ်လုပ်ငန်းကိုစတုတ္ထနှစ် စီမံကိန်းတွင် ဆောင်ရွက်ရန် ရည်ရွယ်ထားပါသည်။

၈ စိုက်ပျိုးရေး နည်းပညာ သိရှိနိုင်ရန် စိုက်ပျိုးရေးဌာနနှင့် ချိတ်ဆက်ဆောင်ရွက်ရန်

၉ မွေးမြူရေး နည်းပညာသိရှိရန် မွေးမြူရေးဌာနနှင့် ချိတ်ဆက်ဆောက်ရွက်ရန်လိုအပ်ပါသည်

၁ ကျေးရွာဆေးပေးခန်း
၀ တည်ဆောက်နိုင်ရန် ကျန်းမာရေးဌာနနှင့်ချိတ်ဆက်ဆောက်ရွက်ရန်လိုအပ်ပါသည်။



၇။ ပြီးစားပေးအစီအစဉ်ပြဇယား (Matrix Ranking)

အလယ်စု မြန်မာ့ အောင်ချက်စံချိန်စာညွှန်းစာရင်း

စဉ်	အောင်ချက်စံချိန်စာညွှန်းစာရင်း	၁	၂	၃	၄	၅	၆	၇	၈	၉	၁၀	အစီအစဉ်
၁	အထွေထွေ											၂
၂	အခြေခံ											၄
၃	အထူးအဆင့်											၅
၄	အထူးအဆင့်											၃
၅	အထူးအဆင့်											၆
၆	အထူးအဆင့်											၁



စီမံကိန်း ပထမနှစ်တွင် အောက်စုကျေးရွာသည်စာသင်ကျောင်းများနှာကျက် တပ်ဆင်ခြင်းလုပ်ငန်းကို ရန်ပုံငွေ (၂၇၈၄၀၀၀)ကျပ်ဖြင့် ဆောက်ရွက်ပြီးစီးခဲ့သည်။

စီမံကိန်း ဒုတိယ နှစ်တွင် အလယ်စုကျေးရွာအုပ်စုတွင်း ၇ ရွာရှိရာ စီမံကိန်းလုပ်ငန်းခွဲအသုံးပြုငွေလိုအပ်ချက်အရ ကျေးရွာအားလုံးမှ လုပ်ငန်းမဆောင်ရွက်ပဲ ၃ ရွာသာဆောင်ရွက်မည်ဖြစ်သည်။

ကျောက်တိုင်ကျေးရွာအနေဖြင့် စာသင်ကျောင်း မြေထိန်းနံရံ ဆောက်လုပ်ခြင်းလုပ်ငန်းကို ထောက်ပံ့ငွေ ၈၃ သိန်းကျော်ဖြင့် အကောင်အထည်ဖော်ဆောင်ရွက်မည်ဖြစ်သည်။

ဝွေးချိုကျေးရွာအနေဖြင့် စာသင်ကျောင်းပြုပြင်ခြင်း လုပ်ငန်းကို ထောက်ပံ့ငွေ ၆၄သိန်းကျော်ဖြင့် အကောင် အထည်ဖော်ဆောင်ရွက်မည်ဖြစ်သည်။

ကြက်တဖကျေးရွာအနေဖြင့် မကြိုကျောင်းတည်ဆောက်ခြင်းလုပ်ငန်းကို ထောက်ပံ့ငွေ ၅၅ သိန်းကျော်ဖြင့် အကောင်အထည်ဖော်ဆောင်ရွက်မည်ဖြစ်သည်။

စီမံကိန်း တတိယ နှစ်တွင်အလယ်စု၊ ပန်းတိမ်ကုန်း၊ ကျောက်တံခါး၊ ကျေးရွာတို့မှာ ကျေးရွာဦးစားပေး လုပ်ငန်းများအလိုက် အကောင်အထည်ဖော်ဆောင်ရွက်သွားမည်ဖြစ်သည်။

စီမံကိန်း စတုတ္ထ နှစ်တွင် အောက်စု၊ ကြက်တဖ၊ ကျောက်တံခါး၊ ပန်းတိမ်ကုန်း+ဝွေးချို ကျေးရွာတို့မှ ကျေးရွာ ဦးစားပေး ရွေးချယ်ထားမှု အလိုက် အကောင်အထည်ဖော်ဆောင်ရွက်သွားမည်ဖြစ်သည်။



၈။ ဗင်းပုံစံကိုသုံးပြု၍ အဖွဲ့အစည်းများချိတ်ဆက်မှု နှင့် သုံးသပ်ချက်





သုံးသပ်ချက်

ကျေးရွာအတွင်းရှိအဖွဲ့အစည်းများ

ကျေးရွာလူထုနှင့်အဖွဲ့အစည်းများ ချိတ်ဆက်ဆောင်ရွက်နေသည့် အနေအထားမှာ အုပ်ချုပ်ရေးအဖွဲ့၊ ကျောင်းကော်မတီအဖွဲ့၊ မီးသတ်အဖွဲ့၊ အမျိုးသားအဖွဲ့၊ အမျိုးသမီးများအဖွဲ့၊ ဝတ်အသင်းအဖွဲ့၊ ကျေးရွာစီမံကိန်းအထောက်အကူပြုကော်မတီ၊ အမျိုးသမီးရေးရာကော်မတီ၊ စိုက်ဘဏ်၊ သမဝါယမချေးငွေအဖွဲ့များရှိကြပြီး ကျေးရွာသာရေး၊ နာရေး၊ ဖွံ့ဖြိုးတိုးတက်ရေးကျေးရွာအကျိုးပြုလုပ်ငန်းများ ချိတ်ဆက်ဆောင်ရွက်ကြပါသည်။





ကျေးရွာပြင်ပအဖွဲ့အစည်းများ

အောက်စုကျေးရွာတွင်မြို့နယ်အထွေထွေအုပ်ချုပ်ရေးဦးစီးဌာန၊ ပညာရေးဌာန၊ ကျန်းမာရေးဌာန၊ ကျေးလက်ဒေသဖွံ့ဖြိုးတိုးတက်ရေးဦးစီးဌာန လူထုဗဟိုပြုစီမံကိန်း၊ မွေးမြူရေးစိုက်ပျိုးရေး၊ မြေစာရင်းဌာနများနှင့်၏ ပံ့ပိုးဆောင်ရွက်မှုရှိပြီး ကျေးရွာသားများအနေဖြင့် သက်ဆိုင်ရာကဏ္ဍအလိုက်လိုအပ်သလို ချိတ်ဆက်ဆောင်ရွက်မှုအကူအညီတောင်းခံမှုမှာ အခြားကျေးရွာများထက် ပိုမိုကောင်းမွန်ပါသည်။

အမျိုးသမီးကဏ္ဍ အစည်းအဝေးမှတ်တမ်း နှင့် စစ်ဆေးရမည့်အချက်များ

၁။ အမျိုးသမီးကဏ္ဍ အစည်းအဝေးမှတ်တမ်း

ကျေးရွာမိတ်ဆက်အစည်းအဝေးပြုလုပ်ရန် ဖိတ်ကြားရာတွင် အစည်းအဝေးတွင် အမျိုးသမီး အချိုးညီစွာ ပါဝင်ရန် သက်ဆိုင်ရာ ကော်မတီသို့ ပြောကြားခဲ့ပါသည်။ ပထမအကြိမ် မိတ်ဆက်အစည်းအဝေးတွင် အစည်းအဝေးတိုင်းတွင် အမျိုးသမီးများ အချိုးညီစွာ တက်ရောက်ရန် ပြောကြားခဲ့ပါသည်။ အစည်းအဝေးတိုင်းတွင်လည်း အမျိုးသမီးများမှ ပြောကြားလိုသော အချက်များကို လွတ်လပ် ပွင့်လင်းစွာ ပြောဆိုခွင့်ရှိကြောင်းကိုလည်း ပြောကြားထားပါသည်။ ကျေးရွာအုပ်စုအဆင့်တွင် နှစ်စဉ်ပြုလုပ်သော လုပ်ငန်းများတွင် အမျိုးသမီးများမှ တင်ပြဆောင်းဆိုထားသော လုပ်ငန်းတစ်ခုပါဝင်ရမည် ဖြစ်ကြောင်းကိုလည်း ပြောကြားခဲ့ပါသည်။ လုပ်ငန်းခွဲများ အကော်အထည်ဖော် ဆောင်ရွက်ရာတွင်လည်း လူထုလုပ်အားဖြင့် ဆောင်ရွက်သော လုပ်ငန်းများ ဖြစ်ပါက တူညီသော လုပ်ငန်းအတွက် တူညီသော လုပ်အားခများ ပေးချေရမည်ကိုလည်း ပြောကြားခဲ့ပါသည်။ စီမံကိန်း၏ ကဏ္ဍတိုင်းတွင် အမျိုးသမီးများ အခန်းကဏ္ဍကို ထည့်သွင်းထားပြီး အမျိုးသား/ အမျိုးသမီး ခွဲခြားမှုများ မရှိစေရန် ရည်ရွယ်ထားသည်ကို ရှင်းလင်းပြောကြားမှုများ ပြုလုပ်ခဲ့ပါသည်။

အမျိုးသမီးများ၏ ဦးဆောင်နိုင်မှု နှင့် စီမံခန့်ခွဲမှု စွမ်းရည်များ တိုးတက်လာစေရန် အတွက် ကော်မတီများထဲတွင် အမျိုးသမီးများ (၅၀%) ပါဝင်ရမည်ဖြစ်ပါသည်။ ဆပ်ကော်မတီ တစ်ခုတိုင်းတွင်လည်း အနည်းဆုံး အမျိုးသမီး တစ်ဦးပါဝင်ရမည်ဖြစ်ပါသည်။ ကော်မတီထဲတွင် ပါဝင်သော အမျိုးသမီးများသည် တင်ပြဆွေးနွေးမှုများ ပြုလုပ်ခြင်း၊ ဆုံးဖြတ်ချက်များချခြင်း စသည်တို့ကို ပြုလုပ်ရမည်ဖြစ်ပါသည်။ အမျိုးသားများမှလည်း ပံ့ပိုးကူညီပေးရမည်ဖြစ်ပါသည်။

ဒုတိယအကြိမ်အစည်းအဝေးတွင် အမျိုးသမီးများသည် မိမိတို့၏ လိုအပ်ချက် အခက်အခဲများကို လွတ်လပ်စွာဆွေးနွေးနိုင်ရန်အတွက် အမျိုးသမီးသီးသန့် အုပ်စုများဖွဲ့၍ အခက်အခဲများ ဖော်ထုတ်ခြင်းလုပ်ငန်းကိုလည်း လုပ်ကိုင်ခဲ့ပါသည်။



၂။ ကျေးရွာမိတ်ဆက် အစည်းအဝေးတွင်အမျိုးသမီး ကဏ္ဍအတွက် စောင့်ကြည့်စစ်ဆေးရမည့်အချက်များ

မေးမြန်းသည့်ရက်။

ရက်စွဲ - ၂၄.၀၁.၂၀၁၆

စဉ်	အကြောင်းအရာ	တွေ့ရှိချက်		မှတ်ချက်
		✓	X	
၁	အစည်းအဝေးတက်ရောက်လူသူများအား ကျား၊မ ရေးရာ အခြေခံသဘောတရားများကို ရှင်းလင်းဆွေးနွေးခဲ့ပါသလား။	✓		
၂	စီမံကိန်းတွင် ပါဝင်သော ကျား၊မရေးရာ အကောင်အထည်ဖော်ရေး လိုအပ်ချက် (၅)ချက်ကို ရှင်းလင်းပြခဲ့ပါသလား။	✓		
၃	အစည်းအဝေးများခေါ်ယူရာတွင်အမျိုးသား/သမီးများအချိုးညီစွာတက်ရောက်နိုင်ရေးအတွက် အသိပေးတိုက်တွန်း စည်းရုံးခဲ့တာမျိုး ရှိပါသလား။	✓		
၄	အမျိုးသမီးများ၏ စကားသံများ၊ ပြောဆိုနိုင်ခွင့်များ ပိုမိုထွက်ပေါ်လာအောင် ဖန်တီးပေးခဲ့ပါသလား။	✓		
၅	ဆပ်ကော်မတီဖွဲ့များ ဖွဲ့စည်းရာတွင်အမျိုးသမီးများနှင့်ပါဝင်ဖွဲ့စည်းရေး၊ပူးပေါင်းပါဝင်ရေး၊ဦးဆောင်နိုင်ရေးအတွက်တွန်းအားပေးကူညီဆောင်ရွက်ခဲ့ပါသလား။	✓		
၆	အစည်းအဝေးကို အမျိုးသား/သမီးများ အလွယ်တကူပါဝင်တက်ရောက်နိုင်သော အချိန်နှင့် နေရာများကိုရွေးချယ်ခြင်း၊ထည့်သွင်းစဉ်းစားဆောင်ရွက်ခြင်းများတို့ကိုလုပ်ဆောင်ခဲ့ပါသလား။	✓		
၇	လူနည်းစု/ဆင်းရဲ/နွမ်းပါး/ထိခိုက်လွယ်သောအုပ်စုများကို အစည်းအဝေးမစတင်မီ အချိန်များက ရှာဖွေဖော်ထုတ်ခဲ့တာမျိုးများ ရှိပါသလား။	✓		
၈	လူနည်းစု/ဆင်းရဲ/နွမ်းပါး/ထိခိုက်လွယ်သော အမျိုးသား/သမီးများထံမှ အချို့ကို အစည်းအဝေးတက်ရောက်နိုင်အောင် ဖိတ်ကြားဆောင်ရွက်မှုမျိုး ရှိခဲ့ပါသလား။	✓		
၉	လူနည်းစု/ဆင်းရဲ/နွမ်းပါး/ထိခိုက်လွယ်သောအမျိုးသား/သမီးများနှင့် ကြုံတွေ့နေရသောအခတ် အခဲများကို သင်ဆွေးနွေး မေးမြန်းခဲ့တာမျိုး ရှိပါသလား။	✓		
၁၀	အမျိုးသမီးများ ပြောဆိုတင်ပြနိုင်အောင် အချိန်ပေးရန်၊ ကြိုတင်စီစဉ်ဆောင်ရွက်မှုမျိုးများ ဆောင်ရွက်ခဲ့တာများ ရှိပါသလား။	✓		
၁၁	စီမံကိန်းလုပ်ငန်းခွဲများရှာဖွေဖော်ထုတ်ရာတွင်အမျိုးသား/သမီးများသီးခြားဆွေးနွေးဖော်ထုတ် ဆောင်ရွက်ခဲ့တာမျိုး ရှိပါသလား။	✓		
၁၂	ကျေးရွာစီမံကိန်း အထောက်အကူပြုကော်မတီများဖွဲ့စည်းရာတွင် အမျိုးသမီး၊ အမျိုးသား အချိုးညီမှုစွာ (၅၀ : ၅၀) ဖွဲ့စည်းနိုင်ခဲ့ပါသလား။ မဖွဲ့စည်းနိုင်ခဲ့ပါက မှတ်ချက်တွင် ရှင်းလင်းပါ။	✓		



၁၃	ဆပ်ကော်မတီများတွင် အနည်းဆုံး အမျိုးသမီးအဖွဲ့ဝင် တစ်ဦးနှုန်းဖြင့် ပါဝင်ဖွဲ့စည်းနိုင်ခဲ့ပါသလား။ မဖွဲ့စည်းနိုင်ခဲ့ပါက မှတ်ချက်တွင် ရှင်းလင်းပါ။	√		
၁၄	ကျေးရွာ/ကျေးရွာအုပ်စု ဖွံ့ဖြိုးရေးစီမံချက် များတွင် အမျိုးသမီးများ ရွေးချယ်ဆုံးဖြတ်သည့်လုပ်ငန်းစီမံချက် အနည်းဆုံးတစ်ခုပါဝင်နိုင်ရေးအတွက် စည်းရုံး ဆွေးနွေးမှုများ ပြုလုပ်ဆောင်ရွက်ခဲ့ပါသလား။	√		
၁၅	တက်ရောက်လာသူများအား အမျိုးသမီးများ၏ လိုအပ်ချက်များကို ဖြည့်ဆည်းပေးနိုင်ရန် အမျိုးသမီးများရွေးချယ်လိုက်သော ဦးစားပေးရွေးချယ်မှုများကို ထောက်ပံ့ပေးသွားမည်ဖြစ်ကြောင်း အသိပေးပြောကြားခဲ့ပါသလား။	√		
၁၆	ရွေးချယ်လိုက်သော စီမံကိန်းလုပ်ငန်းခွဲများသည် ဒေသတွင်းမှာရှိသော လူနည်းစု/ဆင်းရဲ/နွမ်းပါး/ထိခိုက်လွယ် အုပ်စုများအပေါ် မည်သို့အကျိုးပြုနိုင်မည်ဖြစ်ကြောင်း ရှင်းလင်းပြောကြားခြင်း၊ မှတ်တမ်းတင်ခြင်းများတို့ကို ဆောင်ရွက်ခဲ့ပါသလား။	√		
၁၇	ကျေးရွာအုပ်စုအဆင့် အစည်းအဝေးပြုလုပ်ရာတွင် အုပ်စု စီ/ထောက် ကော်မတီဝင်များကို ကျား၊မ ရေးရာလိုအပ်ချက်များ အကြောင်းကိုရှင်းလင်းပြောကြားခဲ့ပါသလား။	√		
၁၈	ကျေးရွာအုပ်စုအဆင့် အစည်းအဝေးပြုလုပ်ရာတွင် အုပ်စု စီ/ထောက် ကော်မတီဝင်များအားလုံး တက်ရောက်နိုင်မှု ရှိ/မရှိ စစ်ဆေးခဲ့ပါသလား။ မတက်ရောက်နိုင်ခဲ့ပါက မှတ်ချက်တွင် ရှင်းလင်းပါ။	√		



သုံးသပ်ချက်

ရပ်ရေးရွာရေးတွင်ပူးပေါင်းပါဝင်မှု

ရပ်ရေးရွာရေးတွင်ပူးပေါင်းပါဝင်မှု တွင် အမျိုးသားများထက် အမျိုးသီးများက အဆင့်(၂) ခုကွာခြားနေပါသည်။

ဝင်ငွေရရှိမှု

- အမျိုးသမီးများ နှင့် အမျိုးသားများ၏ ဝင်ငွေရရှိမှု မှာသိပ်ပြီးကွာခြားမှု မရှိပါ။ အဆင့် (၁) လောက်သာကွာခြားမှု ရှိပါသည်။

အလုပ်အကိုင်အခွင့်အလမ်း

- အလုပ်အကိုင်အခွင့်အလမ်း မှာ အမျိုးသားများကပိုမို များပါသည်။ အမျိုးသမီးများအနေဖြင့် မိသားစုအိမ်မှုကိစ္စများဆောင်ရွက်နေရသည့်အတွက် အလုပ်အကိုင်အခွင့် အလမ်းများနည်းပါး ပါသည်။

ပညာတတ်မြောက်မှု

- ပညာတတ်မြောက်မှု အနေနှင့် အမျိုးသားများနှင့် အမျိုးသမီးများကွာခြားမှု မရှိသော်လည်း ပညာအရည်အချင်း မှာ နိမ့်ပါးနေပါသေးသည်။

အရင်းအမြစ်အပေါ်လက်လှမ်းမှီမှု

- အရင်းအမြစ်အပေါ်အမှီပြု၍ အသက်မွေးဝမ်းကြောင်းပြုနိုင်မှုမှာကွာဟချက်မရှိပါ။ အကြောင်းမှာ အမျိုးသမီးများအနေဖြင့် ဟင်းသီး ဟင်းရွက်များကို ကိုယ်တိုင်စိုက်ပျိုး ၍ ချက်ပြုတ်ခြင်း၊ အမျိုးသားများအနေဖြင့်လည်း မိသားစုစားဝတ်နေရေး အတွက်အဓိကဆောက်ရွက်ရသောကြောင့် ဖြစ်သည်။

-

ရပ်ရေးရွာရေးတွင် ဆုံးဖြတ်ချက်ချမှု

- အမျိုးသမီးများအနေဖြင့် အဆင့် (၅) သာရှိပြီး အမျိုးသားများမှာမူ အဆင့် (၈) အထိရှိသည်။အမျိုးသမီးများအား ဆုံးဖြတ်ချက်ကောင်းကောင်း ချနိုင်ရန် အမျိုးသားများအနေဖြင့် ကူညီဆောက်ရွက် ပေးသင့်ပါသည်။

ရပ်ရေးရာရေးတွင် ခေါင်းဆောင်မှု

- အမျိုးသမီးများထက် အမျိုးသားများက တစ်ဆင့်သာပိုများပါသည်။ရပ်ရေးရွာရေးတွင် ခေါင်းဆောင်မှုအနေဖြင့် အမျိုးသမီးများအနေဖြင့်လည်း ခေါင်းဆောင်မှုအားကောင်းပါသည်။



၁၀။ ပြဿနာ၊ အခွင့်အရေး၊ လက်ရှိအခြေအနေ နှင့် ပြောင်းလဲမှုညွှန်းကိန်း နှင့် အနှစ်ချုပ်

စဉ်	ပြဿနာ	အခွင့်အရေး	လက်ရှိအခြေအနေ	ပြောင်းလဲမှုညွှန်းကိန်း
၁	စိမ့်စမ်းရေသွယ်ဆောက်ရွက်ရန်လိုအပ်နေခြင်း	လူထုပဟိုပြုစီမံကိန်းမှပြုပြင်ထိန်းသိမ်းစရိတ်ရရှိခြင်း။ ကော်မတီများဖွဲ့စည်းထားခြင်း	တပေါင်း၊ တန်ခူးလများတွင် သောက်သုံးရေး ရှားပါးပါသည်။	စိမ့်စမ်းရေသွယ်ဆောက်ရွက်ရန် ရာထားခြင်း (စတုတ္ထနှစ်စီမံကိန်း)
၂	စာကြည့်တိုက်တည်ဆောက်ရန်လိုအပ်ခြင်း	လူထုပဟိုပြုစီမံကိန်း မှ ထောက်ပံ့မှုရရှိနေခြင်း၊ ကျေးရွာလူထုမှ ဆောက်ရွက်လိုစိတ်ရှိခြင်း	စာကြည့်တိုက်မရှိသည့် အတွက် အသိပညာ၊ ဗဟုသုတနည်းပါးခြင်း	စာအုပ်စာပေ ပြည့်စုံသော စာကြည့်တိုက် ဆောင်ရွက် ပြီးစီးခြင်း
၃	ကျေးရွာတောင်ဘက် တံတားတည်ဆောက်ရန်လိုအပ်ခြင်း	လူထုပဟိုပြုစီမံကိန်းပံ့ပိုးမှုရရှိနေခြင်း၊ ရန်ပုံငွေ၊ လုပ်အားများစုဆောင်းပြီး ဆောင်ရွက်ရန်လိုအပ်ခြင်း	ရေကြီးပါက သွားလာရန် ခက်ခဲမှုများရှိနေခြင်း	ကောင်းမွန်သော ၊ သွားလာရန်လွယ်ကူသော တံတားတည်ဆောက်ပြီးစီးခြင်း
၄	စာသင်ကျောင်းအုတ်တံတိုင်း ဆောင်ရွက်လုပ်ကိုင်ရန်လိုအပ်ခြင်း	လူထုပဟိုပြုစီမံကိန်းပံ့ပိုးမှုရရှိနေခြင်း၊ ပညာရေးဌာနနှင့် ချိတ်ဆက်ဆောင်ရွက်ရန် လိုအပ်ခြင်း	ကျောင်းခြံစည်းရိုး လုံခြုံမှုမရှိဘဲ နေခြင်း၊ ကျောင်းဝင်းခြံ များကို အသားတိုင် ဝါးလုံးစွပ်၍ ဆောင်ရွက် ထားခြင်း	လုံခြုံသော ကျောင်းဝင်းခြံများ ဆောင်ရွက်ပြီးစီးခြင်း
၅	မူကြိုကျောင်းဆောက်လုပ်ရန်လိုအပ်ခြင်း	လူထုပဟိုပြုစီမံကိန်းပံ့ပိုးမှုရရှိနေခြင်း၊ လူငယ်များစိတ်ဝင်စားမှုရရှိနေခြင်း	မူကြိုကျောင်းနေအရွယ် ကလေးများ ကျောင်းမနေရဘဲရှိနေခြင်း	မူကြိုကျောင်းဆောက်လုပ်ပြီးစီးခြင်း
၆	ဆေးပေးခန်း ဆောက်လုပ်ရန်လိုအပ်ခြင်း	ကျန်းမာရေးဌာန နှင့်ချိတ်ဆက်ဆောင်ရွက်ရန်လိုအပ်ခြင်း	ကျေးရွာအတွင်းတွင် ကျန်းမာရေးစောင့်ရှောက်မှုများ လိုအပ်နေပါသည်။	ကျန်းမာရေးစောင့်ရှောက်မှု ပြည့်စုံသော ဆေးပေးခန်းဆောင်ရွက်ပြီးစီးခြင်း



သုံးသပ်ချက်

ကျေးရွာတွင်းလမ်းများကို ကျောက်ခင်းလမ်းများဆောင်ရွက်ပြီးစီးပြီးဖြစ်ရမည်။ ကျေးရွာခြင်းဆက်လမ်းများကိုလည်း မြေသားလမ်းများတည်ဆောက်ပြီးစီးပြီးဖြစ်ရမည်။ လမ်းပန်းဆက်သွယ်ရေးအနေဖြင့် ကောင်မွန်ပြည့်စုံသော လမ်းများတည်ဆောက်ပြီးဖြစ်ရမည်။ (၂၄) နာရီမီး ရရှိပြီးဖြစ်ရမည်။ လူနေထိုင်မှု အဆင့်အတန်းမြင့်မားလာရမည်။ အားကစားကွင်း၊ စာကြည့်တိုက်၊ စီမံစမ်းရေသွယ် လုပ်ငန်းများ တည်ဆောက်ပြီးဖြစ်ရမည်။

ကျေးရွာသူကျေးရွာ သားများအနေဖြင့် ပညာရည်မြင့်မားပြီး အသိပညာ ဗဟုသုတပြည့်စုံလာရမည်။





၇။ ကော်မတီဝင်များရွေးချယ်ခြင်းနှင့်ကျေးရွာဖွံ့ဖြိုးရေးအစီအစဉ်ဆောင်ရွက်မှုမှတ်တမ်းခါတ်ပုံများ



အမျိုးသားအုပ်စု၏ မှတ်တမ်းခါတ်ပုံ



အမျိုးသမီးအုပ်စု၏ မှတ်တမ်းခါတ်ပုံ



လူငယ်အုပ်စု၏ မှတ်တမ်းခါတ်ပုံ



ထိခိုက်လွယ်အုပ်စုများ၏ မှတ်တမ်းခါတ်ပုံ



စေတနာ့ဝန်ထမ်းများ ရွေးချယ်ခြင်း မှတ်တမ်းဓာတ်ပုံ



ကော်မတီရွေးချယ်ခြင်း မှတ်တမ်းဓာတ်ပုံ



ဖွံ့ဖြိုးရေးအစီအစဉ်ရေးဆွဲခြင်း မှတ်တမ်းဓါတ်ပုံ



ဖွံ့ဖြိုးရေးအစီအစဉ်ရေးဆွဲခြင်း မှတ်တမ်းဓါတ်ပုံ



ပထမနှစ်တွင် ဆောင်ရွက်ပြီးစီးခဲ့သော မှတ်တမ်းခါတ်ပုံ



ပထမနှစ်တွင် ဆောင်ရွက်ပြီးစီးခဲ့သောမှတ်တမ်းခါတ်ပုံ



၈။ ကော်မတီဝင်များစာရင်း

စဉ်	အမည်	ကျား-မ	ရာထူး
၁	ဦးသောင်းမောင်	ကျား	ကျေးရွာစီမံကိန်းအထောက်အကူပြုကော်မတီ၊ ဥက္ကဋ္ဌ
၂	ဒေါ်ကြည်ဌေး	မ	ကျေးရွာစီမံကိန်းအထောက်အကူပြုကော်မတီ၊ ဥက္ကဋ္ဌ
၃	ဦးမြင့်ကျော်	ကျား	ဝယ်ယူရေးဆပ်ကော်မတီ၊ ဥက္ကဋ္ဌ
၄	ဒေါ်ခင်ဝင်းမြိုင်	မ	ဝယ်ယူရေးဆပ်ကော်မတီ၊ မှတ်တမ်းထိမ်း
၅	ဦးအောင်ကိုလင်း	မ	ဝယ်ယူရေးဆပ်ကော်မတီ၊ အဖွဲ့ဝင်
၆	ဦးဝင်းဖေ	ကျား	စောင့်ကြည့်ကြီးကြပ်ရေးဆပ်ကော်မတီ၊ ဥက္ကဋ္ဌ
၇	ဒေါ်ခင်ချိုဦး	မ	စောင့်ကြည့်ကြီးကြပ်ရေးဆပ်ကော်မတီ၊ အဖွဲ့ဝင်
	ဒေါ်ဟန်နွယ်စိုး	မ	စောင့်ကြည့်ကြီးကြပ်ရေးဆပ်ကော်မတီ၊ အဖွဲ့ဝင်
၈	ဦးသိန်းလွင်	ကျား	လုပ်ငန်းလည်ပတ်ရေး နှင့် ပြုပြင်ထိန်းသိမ်းရေးဆပ်ကော်မတီ
၉	ဒေါ်ပြားမေ	မ	လုပ်ငန်းလည်ပတ်ရေး နှင့် ပြုပြင်ထိန်းသိမ်းရေးဆပ်ကော်မတီ၊ အဖွဲ့ဝင်
	ဒေါ်မထွေး	မ	လုပ်ငန်းလည်ပတ်ရေး နှင့် ပြုပြင်ထိန်းသိမ်းရေးဆပ်ကော်မတီ၊ အဖွဲ့ဝင်
၁၀	ဦးနိုင်စိုး	ကျား	ကျေးရွာငွေစာရင်းကိုင်
၁၁	ဦးအောင်ဇော်လင်း	ကျား	အကြံပြုချက်ဖြေရင်းရေး
၁၂	ဒေါ်မိချို	မ	အကြံပြုချက်ဖြေရင်းရေး
၁၃	ဦးစောလွင်	ကျား	စေတနာ့ဝန်ထမ်း
၁၄	ဒေါ်ထက်ထက်ခိုင်	မ	စေတနာ့ဝန်ထမ်း

စုစုပေါင်း။ (၁၆) ယောက် ကျား-၈ ယောက် +မ-၈ ယောက်

ကျေးရွာအုပ်စုစီမံကိန်းအထောက်အကူပြုကော်မတီ

ဦးသောင်းမောင် ဘဏ္ဍာရေးဆက်ကော်မတီ၊ ငွေကိုင်

ဒေါ်ကြည်ဌေး ကျေးရွာအုပ်စုစီမံကိန်းအထောက်အကူပြုကော်မတီ၊ အဖွဲ့ဝင်

မှတ်တမ်းတင်သူ

အမည်။ ဦးကြည်စိုးထွန်း

ရာထူး။ လူထုစည်းရုံးရေးမှူး

ရက်စွဲ။/...../.....



၉။ ပုံစံ ၈-၁။ ကျေးရွာအချက်အလက်

ပုံစံ - ၈-၁ - ကျေးရွာ အချက်အလက် (FORM PC 1)

လမ်းညွှန်ရွက်/ ကျေးရွာတစ်ရွာသို့ ပထမဆုံး မိတ်ဆက်ခရီးသွားရောက်သောအခါ လူထုစည်းရုံးရေးမှူးသည် ကျေးရွာခေါင်းဆောင်များအား ကျေးရွာအချက်အလက်များကို မေတ္တာရပ်ခံ၍ တောင်းခံရမည်။ ဤအချက်အလက်များကို စီမံကိန်းမိတ်ဆက်အစည်းဝေးမတိုင်မီ တောင်းခံရမည်။ စီမံကိန်းမိတ်ဆက်အစည်းဝေးတွင် လူထုစည်းရုံးရေးမှူးသည် ဤအချက်အလက်များအား စစ်ဆေးပြီး မှန်ကန်အောင်ပြုလုပ်ရမည်။ ပြီးနောက်တွင် လူထုစည်းရုံးရေးမှူးမှ သတင်းအချက်အလက်ထဲသို့ Tablets မှတစ်ဆင့် ပြည့်သွင်းရမည်။

ရာအိမ်မှူးအမည် ဒေါ်မင်းဌာ	ဖုန်း	စည်းရုံးရေးမှူးအမည် ဒေါ်ခင်စုစွာ
ပြည်နယ်/ တိုင်းဒေသကြီး မန္တလေး	မြို့နယ် ထီးလက်မြို့	ကျေးရွာအုပ်စု အင်းတော်
ကျေးရွာ		ကျေးရွာ အင်းတော်

(က) လူဦးရေ

တိုင်းရင်းသား	အိမ်ထောင်စုပေါင်း	ကိုးကွယ်သည့်ဘာသာ	အိမ်ထောင်စုပေါင်း
၁။ ဗမာ	၅၇	၁။ ဗုဒ္ဓ	၅၇
၂။		၂။	
၃။		၃။	
၄။ အခြားတိုင်းရင်းသား လူမျိုးစုများ		၄။	

လူဦးရေ	ကျား (အရေအတွက်)	မ (အရေအတွက်)
အိမ်ထောင်စုဦးစီး	၂၃၇	၂၄၅
	၃၀	၃၃

(ခ) ကျေးရွာရှိ အခြေခံ အထောက်အအံ့ (Facilities)

ပညာရေး	ခြေခံ	ကျန်းမာရေး	ခြေခံ	ဘာသာရေး	ခြေခံ
အထက်တန်းကျောင်း	<input type="checkbox"/>	ဆေးရုံ	<input type="checkbox"/>	ဘုရား/ဇေတီ	<input checked="" type="checkbox"/>
အလယ်တန်းကျောင်း	<input type="checkbox"/>	ကျန်းမာရေးဌာန	<input type="checkbox"/>	ဘုန်းကြီးကျောင်း	<input checked="" type="checkbox"/>
မူလတန်းကျောင်း	<input checked="" type="checkbox"/>	ကျန်းမာရေးဌာနခွဲ	<input type="checkbox"/>	ဟိန္ဒူဘုရားကျောင်း	<input type="checkbox"/>
ပုဂံကျောင်း	<input type="checkbox"/>	ဆေးပေးခန်း	<input type="checkbox"/>	ခရစ်ယာန်ဘုရားကျောင်း	<input type="checkbox"/>
အခြား	<input type="checkbox"/>	အခြား	<input type="checkbox"/>	ဇေတီ	<input type="checkbox"/>
မှတ်ချက်		မှတ်ချက်		အခြား	<input type="checkbox"/>
				မှတ်ချက်	

(ဂ) ကျွမ်းကျင်သူများမှတ်တမ်း ၊ ကျေးရွာတွင်နေထိုင်သော သို့မဟုတ် တခြားရွာမှလာရောက်သောကျွမ်းကျင်သူများ

ပညာရေး	နေထိုင်	လည်ပတ်	ကျန်းမာရေး	နေထိုင်	လည်ပတ်	တည်ဆောက်ရေး	နေထိုင်	လည်ပတ်
မူလတန်းပြဆရာ/ဆရာမ	<input type="checkbox"/>	<input checked="" type="checkbox"/>	ဆရာဝန်	<input type="checkbox"/>	<input type="checkbox"/>	လက်သမား	<input checked="" type="checkbox"/>	<input checked="" type="checkbox"/>
အလယ်တန်းပြဆရာ/ဆရာမ	<input type="checkbox"/>	<input type="checkbox"/>	လ/ထကျန်းမာရေးမှူး	<input type="checkbox"/>	<input type="checkbox"/>	ပန်းရန်	<input type="checkbox"/>	<input type="checkbox"/>
အထက်တန်းပြဆရာ/ဆရာမ	<input type="checkbox"/>	<input type="checkbox"/>	အမျိုးသမီးကျန်းမာရေးဆရာမ	<input type="checkbox"/>	<input type="checkbox"/>	လျှပ်စစ်ဆိုင်ရာ	<input type="checkbox"/>	<input type="checkbox"/>
ပုဂံဆရာ/ဆရာမ	<input type="checkbox"/>	<input type="checkbox"/>	အရံသားဖွား	<input checked="" type="checkbox"/>	<input type="checkbox"/>	ရေပိုက်သွယ်သူ	<input type="checkbox"/>	<input type="checkbox"/>
အခြား	<input type="checkbox"/>	<input type="checkbox"/>	ပြည်သူ့ကျန်းမာရေးလုပ်သား ၁/၂	<input checked="" type="checkbox"/>	<input type="checkbox"/>	စက်ပြင်ဆရာ	<input checked="" type="checkbox"/>	<input type="checkbox"/>
မှတ်ချက်			မှတ်ချက်			မှတ်ချက်		



(ဃ) ကျေးရွာသို့ ရောက်ရှိနိုင်သည့်လမ်းအခြေအနေ / ကျေးရွာတစ်ရွာသည် ၎င်း၏ကျေးရွာအုပ်စုနှင့် ဆက်သွယ်ထားသော လမ်းအခြေအနေ (အောက်ပါတို့ကိုပိုင်းပါ)
 ကျောက်ကြမ်းလမ်း ကတ္တရာလမ်း ကွန်ကရစ်လမ်း မော်တော်ဆိုင်ကယ်လမ်း ✓
 ကျောက်ခင်းလမ်း မြေသားလမ်း ✓ လူသွားလမ်း ✓ အခြား _____

(င) ကျေးရွာဖွံ့ဖြိုးရေး စီမံကိန်း (Village Development Plan) (အမှန်ခြစ်ပါ)
 (၁) လူထုဗဟိုပြုစီမံကိန်း မတိုင်မီက ကျေးရွာစီမံကိန်း ရှိသလား ရှိ/ မရှိ/ မသိ
 (၂) ရှိလျှင် မည်သည့်နှစ်က ရေးဆွဲခဲ့သလဲ _____ နှစ်/ မသိပါ
 (၃) မြို့နယ်အတည်ပြုချက် ရရှိထားသလား ရှိ/ မရှိ/ မသိ

(စ) ခရီးအကွာအဝေး (Distance)
 (၁) ရွာ (အလယ်) မှ ကျေးရွာအုပ်စု (အလယ်) အကွာအဝေး မိုင်/ဇာလုံ 3 /မသိပါ
 (၂) ဤရွာနှင့် ကျေးရွာအုပ်စုရွာ (အလယ်) သွားဖို့ ခြောက်ခွေရာသီ - ထော်လာရီ/ ဆိုင်ကယ်/ ခြေလျင် /ပြည်/ လှေ/ အခြား _____ (၀၀၀၅) နာရီ
 ဝေးရာသီ - ထော်လာရီ/ဆိုင်ကယ်/ခြေလျင်/ပြည်/လှေ/အခြား _____ (၀၀၀၅) နာရီ

(ဆ) သဘာဝဘေး ဤကျေးရွာတွင် ရေကြီးခြင်းကဲ့သို့သော သဘာဝဘေး ကျရောက်ခဲ့မှု
 မရှိ ရှိ (ဖော်ပြရန်) _____

(ဇ) ကျေးရွာတွင် ခွဲစည်းထားသော အဖွဲ့အစည်းများ
 လူထုဗဟိုပြုစီမံကိန်းမတိုင်မီ ဤကျေးရွာတွင် ကျေးရွာဖွံ့ဖြိုးရေးအတွက် အစိုးရ(သို့)ရွာသားများကိုယ်တိုင်(သို့) စီမံကိန်းတစ်ခုခုမှ ခွဲစည်းထားသည့် အဖွဲ့အစည်းများရှိပါသလား။

ရာအိမ်မှူး အမည် ဒေါ်ခင်စန္ဒာ

လက်မှတ် [Signature] ရက်စွဲ 23.1.2016

စည်းရုံးရေးမှူး အမည် ဒေါ်ခင်ကျွန်း

လက်မှတ် [Signature] ရက်စွဲ 23.1.2016



၁၀။ ပုံစံ ၈-၂။ စီမံကိန်းစက်ဝန်းအချိန်ဇယား

ပုံစံ ၈-၂ - စီမံကိန်းစက်ဝန်းအချိန်ဇယား (PC 2)

လမ်းညွှန်ရွတ်သတ်ဆိုင်ရာလူထုစည်းရုံးရေး/လက်ထောက်နည်းပညာနည်းပညာများ၊ စီမံကိန်းစက်ဝန်းအဆင့်တစ်ခုစီ ပြီးစီးတိုင်းကျေးရွာနှင့် ကျေးရွာအုပ်စု အတွက်စီမံကိန်းပြင်ဆင်ရေးစည်းရုံးရေးအဖွဲ့/ဝန်ထမ်း အမည်		စီမံကိန်းစက်ဝန်းအချိန်ဇယား		စီမံကိန်းစက်ဝန်းအချိန်ဇယား	
စီမံကိန်းစက်ဝန်းအချိန်ဇယား	စီမံကိန်းစက်ဝန်းအချိန်ဇယား	စီမံကိန်းစက်ဝန်းအချိန်ဇယား	စီမံကိန်းစက်ဝန်းအချိန်ဇယား	စီမံကိန်းစက်ဝန်းအချိန်ဇယား	စီမံကိန်းစက်ဝန်းအချိန်ဇယား
စီမံကိန်းစက်ဝန်းအချိန်ဇယား	စီမံကိန်းစက်ဝန်းအချိန်ဇယား	စီမံကိန်းစက်ဝန်းအချိန်ဇယား	စီမံကိန်းစက်ဝန်းအချိန်ဇယား	စီမံကိန်းစက်ဝန်းအချိန်ဇယား	စီမံကိန်းစက်ဝန်းအချိန်ဇယား
၁. ကျေးရွာစီမံကိန်း ပိတ်ဆက်အစည်းအဝေး	၂၈.၁.၂၀၁၆	၂၈.၁.၂၀၁၆	၃၁	၃၆	
၂. ကျေးရွာစီမံကိန်း စီမံချက်ရေးဆွဲခြင်း အစည်းအဝေး	၂၈.၁.၂၀၁၆	၂၈.၁.၂၀၁၆	၃၂	၃၉	
၃. ကျေးရွာအုပ်စု လုပ်ငန်း ဆုံးဖြတ်ချက်ချသည့်အစည်းအဝေး					
၄. မြို့နယ်အဆင့်စီမံကိန်းရေးဆွဲရေးနှင့်အကောင်အထည်ဖော်ရေးကော်မတီ၏ စီမံကိန်း သုံးသပ်မှုအစည်းအဝေး					
၅. မြို့နယ် စီမံကိန်းရေးဆွဲရေးနှင့် အကောင်အထည်ဖော်ရေးကော်မတီ၏ဆုံးဖြတ်မှုကို ရွာသို့ အသိပေးအကြောင်း ကြားသည့်အစည်းအဝေး					
၆. စီမံကိန်းလုပ်ငန်းဆိုင်ရာစီမံချက်ရေးဆွဲခြင်း အစည်းအဝေး	မလို	မလို	မလို	မလို	မလို
၆.၀၈ စီမံကိန်းလုပ်ငန်း အကောင်အထည်ဖော်ရေးအစီအစဉ် ရေးဆွဲခြင်း					
၆.၂၈ လယ်ယူရေးအစီအစဉ် ရေးဆွဲခြင်း					



စီမံကိန်းဆောင်ရွက်မှုအဆင့်များ	နေ့စွဲ				အစဉ်အစားတွင်တက်ရောက်သူအရေအတွက်		
	စတင်သည့်နေ့	ပြီးဆုံးသည့်နေ့	အမျိုးသားအရေအတွက်	အမျိုးသမီးအရေအတွက်	အိမ်ထောင်စုအရေအတွက်	လူမျိုးစု တက်ရောက်သူ အရေအတွက်	လူမျိုးစုအမည်
၆. ဥပမာအားဖြင့် ရေကန်ကျမှု လျာထားအစီအစဉ် ရေးဆွဲခြင်း							
၆.၄# ပြင်/ထိန်းသိမ်းမှုအစီအစဉ် ရေးဆွဲခြင်း							
၇. စီမံကိန်းလုပ်ငန်းခွဲ တိုးတက်မှု တောင့်ကြည် လစဉ်အစဉ်အစား	မလို့	မလို့	မလို့	မလို့	မလို့	မလို့	မလို့
၇.၁# အစည်းအဝေး ပထမအကြိမ်							
၇.၂# အစည်းအဝေး ဒုတိယအကြိမ်							
၇.၃# အစည်းအဝေး တတိယအကြိမ်							
၈. စီမံကိန်းလုပ်ငန်းခွဲ အပြီးသတ်စစ်ဆေးခြင်း အစည်းအဝေး							
၉. လူထုစစ်ဆေးမှုအစည်းအဝေး							



၁၁။ ပုံစံ ၈-၃။ ကျေးရွာဖွံ့ဖြိုးရေး ဦးစားပေးအစီအစဉ်

ပုံစံ ၈-၃ ကျေးရွာဖွံ့ဖြိုးရေး ဦးစားပေးအစီအစဉ် (Form PC 3)

လမ်းညွှန်ချက်/ အဆင့် (၃) ကျေးရွာဖွံ့ဖြိုးရေးမှူးချက်အစည်းအဝေး ပြီးဆုံးသောအခါ ကျေးရွာစီမံကိန်း အထောက်အကူပြုကော်မတီသည် လူထုစည်းရုံးရေးမှူးအကူအညီဖြင့် ဤပုံစံကိုပြည့်စုံအောင် ဖြည့်သွင်းရမည်။ အားလုံးသော အခက်အခဲအတားအဆီးများ၊ ဖွံ့ဖြိုးမှုဦးစားပေးအစီအစဉ်များ၊ လူထုတော်ပြုစီမံကိန်း၏ ရန်ပုံငွေအရင်းအမြစ်နှင့် မသက်ဆိုင်သည့် လုပ်ငန်းများအားလုံးကိုဖော်ပြရမည်။

လူထုစည်းရုံးရေးမှူး/ဝန်ထမ်း အမည် ဒွိ ဇော်စိုးထွန်း

နေ့စွဲ ၂၀၁၆.၁.၂၀ စက်ဝန်းအား အမှတ်ခြစ်ပါ (✓) စက်ဝန်း(၁) ဖြစ်စက်ဝန်း (၂) စက်ဝန်း (၃) စက်ဝန်း (၄)

ပြည်နယ်/တိုင်း <u>မင်္ဂလာဒုံ</u>	မြို့နယ် <u>ပင်လယ်ဘူး</u>	ကျေးရွာအုပ်စု <u>စာပယ်စု</u>	ကျေးရွာ <u>စောက်ရေ</u>
-------------------------------------	------------------------------	---------------------------------	---------------------------

က. အခက်အခဲအတားအဆီးများအားလုံးအစည်းအဝေး - ယခုလက်ရှိအခြေအနေတွင်ဤကျေးရွာဖွံ့ဖြိုးတိုးတက်ရေးအတွက် အဓိကအခက်အခဲအတားအဆီးများသည် မည်သည်များဖြစ်ပါသနည်း(အမျိုးသား/သမီး အနည်းဆုံးအခက်အခဲ ၅ ခုဖော်ပြပါ)

အမျိုးသား အဖွဲ့မှတင်ပြသောအခက်အခဲအတားအဆီးများ	အမျိုးသမီး အဖွဲ့မှတင်ပြသောအခက်အခဲအတားအဆီးများ
၁ <u>စာအုပ်စုတိုက်</u>	၁ <u>စာအုပ်စုတိုက်</u>
၂ <u>မုန့်ကြော်ရုံ</u>	၂ <u>မုန့်ကြော်ရုံ</u>
၃ <u>ဆေးပေးခန်း</u>	၃ <u>ဆေးပေးခန်း</u>
၄ <u>ရွာကောင်ဘက် တံတား</u>	၄ <u>ရွာကောင်ဘက် တံတား</u>
၅ <u>စာအုပ်စုတိုက် ဆက်တိုက်</u>	၅ <u>စာအုပ်စုတိုက် ဆက်တိုက်</u>
၆ <u>မိ.စ.စရိတ်</u>	၆ <u>မိ.စ.စရိတ်</u>

ခ. မှော်ဖုန်းခြင်း- ဤကျေးရွာဖွံ့ဖြိုးတိုးတက်ရေးအတွက်နောင်လာမည့် (၅) နှစ်အားရည်ရွယ်၍ ဆောင်ရွက်ရန်အတွက် မည်သည့်အရာများသည်အဓိကမှော်ဖုန်းချက်ဖြစ်သနည်း။

အမျိုးသားအဖွဲ့မှတင်ပြသောမှော်ဖုန်းချက်များ	အမျိုးသမီးအဖွဲ့မှတင်ပြသောမှော်ဖုန်းချက်များ
၁ <u>ဆေးပေးခန်း</u>	၁ <u>ဆေးပေးခန်း</u>
၂ <u>ကလေးပညာရပ်</u>	၂ <u>ကလေးပညာရပ်</u>
၃ <u>မိ.စ.စရိတ်</u>	၃ <u>မိ.စ.စရိတ်</u>
၄ <u>လမ်းပေါ်ဆက်စည်းရေး</u>	၄ <u>လမ်းပေါ်ဆက်စည်းရေး</u>
၅ <u>စာအုပ်စုတိုက်</u>	၅ <u>စာအုပ်စုတိုက်</u>
၆ <u>ဆေးပေးခန်း</u>	၆ <u>ဆေးပေးခန်း</u>



ဂ. ဤကျေးရွာ၏ လာမည့် (၃) နှစ်အတွက် ဦးစားပေး ဖွံ့ဖြိုးတိုးတက်မှု လုပ်ငန်း အစီအစဉ်များအားဖော်ပြပါ။
 (လူထုတော်ပြုစီမံကိန်း ရန်ငွေအတွက် အဆိုပြုသော အစီအစဉ်များကိုဦးစားပေး အဆင့်အလိုက်ဖော်ပြပြီး ကျန် လူထုတော်ပြု စီမံကိန်း ရန်ငွေအရင်းအမြစ်နှင့် မပတ်သက်သည့်အစီအစဉ်များလည်းဖော်ပြရန်ဖြစ်သည်)

	ကျေးရွာအတွက်ဦးစားပေးဖွံ့ဖြိုးတိုးတက်မှု လုပ်ငန်းစဉ်များ	အဆိုပြုသူ (အမျိုးသားများ/ အမျိုးသမီးများ/ အမျိုးသား+အမျိုးသမီး)	လူထုတော်ပြုစီမံကိန်းအတွက် အဆိုပြုသည် (ဦးစားပေးအဆင့် အလိုက်ဖော်ပြပါ)	ခန့်မှန်း ကုန်ကျ ဝရိတ်	အကျိုးခံစား ခွင့်ရှိသူခန့်မှန်းခြေ အရေအတွက်
၁	စီ.ခီ.ခီ.ရေ တွယ်	လျား + မ	၁	၉၀၀၀၀၀၀	၃၅၀
၂	စာကြွယ်တို့စင်	လျား + မ	၂	၁၀၀၀၀၀၀၀	၃၅၀
၃	ရွာကောင်ဘက်ကံကံ	လျား + မ	၃	၁၅၀၀၀၀၀၀	၅၀၀
၄	မူပိုင်ကျောင်း	လျား + မ	၄	၁၅၀၀၀၀၀၀	၂၀
၅	ဆေးစမ်းခန်း	လျား + မ	၅	၂၀၀၀၀၀၀၀	၃၅၀
၆	စာသင်ကျောင်း ချွန်တံတိုင်း	လျား + မ	၆	၁၀၀၀၀၀၀၀	၄၀

ဥက္ကဋ္ဌ ၊ ကျေးရွာစီမံကိန်းအထောက်အကူပြုကော်မတီမှအတည်ပြုသည်။

အမည် ဦးတောင်အောင် လက်မှတ် [Signature] ၂၀၂၂.၁၂.၁၆



ပုံစံ ၈-၃ ကျေးရွာဖွံ့ဖြိုးရေး ဦးစားပေးအစီအစဉ် (Form PC 3)

လမ်းညွှန်ရွတ်/ အဆင့် (၃) ကျေးရွာမှော်မှန်းချက်အစည်းအဝေး ပြီးဆုံးသောအခါ ကျေးရွာစီမံကိန်း အထောက်အကူပြုကော်မတီသည် လူထုစည်းရုံးရေးမှူးအကူအညီဖြင့် ဤပုံစံကိုပြည့်စုံအောင် ဖြည့်သွင်းရမည်။ အားလုံးသော အခက်အခဲအတားအဆီးများ၊ ဖွံ့ဖြိုးမှုဦးစားပေးအစီအစဉ်များ၊ လူထုဝေဟံပြုစီမံကိန်း၏ ရန်ပုံငွေအရင်းအမြစ်နှင့် မသက်ဆိုင်သည့် လုပ်ငန်းများအားလုံးကိုဖော်ပြရမည်။

လူထုစည်းရုံးရေးမှူး/ဝန်ထမ်း အမည် ဒေါ်စုစုစု

နေ့စွဲ ၃၀.၁.၂၀၁၆ စက်ဝန်းအား အမှတ်ခြစ်ပါ (✓) စက်ဝန်း(၁) စက်ဝန်း (၂) စက်ဝန်း (၃) စက်ဝန်း (၄)

ပြည်နယ်/တိုင်း မစ်ဂျော် ညွှန်နယ် ပင်စည်ရွာ ကျေးရွာအုပ်စု ကတင်စု ကျေးရွာ ကောကရ

က. အခက်အခဲအတားအဆီးများအားဆွေးနွေးခြင်း - ယခုလက်ရှိအခြေအနေတွင်ဤကျေးရွာဖွံ့ဖြိုးတိုးတက်ရေးအတွက် အဓိကအခက်အခဲအတားအဆီးများသည် မည်သည်များဖြစ်ပါသနည်း(အမျိုးသား/သမီး အနည်းဆုံးအခက်အခဲ ၅ ခုဖော်ပြပါ)

အမျိုးသား အဖွဲ့မှတင်ပြသောအခက်အခဲအတားအဆီးများ	အမျိုးသမီး အဖွဲ့မှတင်ပြသောအခက်အခဲအတားအဆီးများ
၁ ရွေးမြေရှား (ဇွန်၊ ဝက်၊ ပါး၊ နှား၊ ရွှံ့)	၁ စက်ချွတ်ထပ်တန်း
၂ ရွေးမြေ၊ အရှား၊ အနီး	၂ ဒီး၊ ထပ်ထား၊ ဖွား ထပ်တန်း
၃ စပါး၊ သိပ္ပံ နှစ်ကောင်းမျိုး တို့	၃ စာထင်ရှောင်၊ ဆရာ ဆရာမ
၄ ဒီး၊ ရွေးမြေရှား၊ ရွေး၊ ထည့်ထပ်တန်း	၄ ထပ်ထား၊ ရွေးထင်ထောင့်ကွေ့ပစ္စည်း
၅ ရွေးမြေ ရွေး၊ သားထည့်ထပ်တန်း	၅ အထင်ရှောင်၊ ပရိဘောဂ
ထိုကဲ့သို့ထပ်တန်း	၆ ထပ်ကျေးချွတ် ထပ်တန်း
၆ ရွေး၊ ရွေး၊ သိပ္ပံ	၇ အထူး၊ ပရိဘောဂ
ဒီး ထပ်တန်း	၈ အထူးခြင် ထပ်တန်း
ထပ်ထား ထည့်ထပ်တန်း	၉ ကျွမ်းကျင်မှု အစီအစဉ် ပေး ထပ်တန်း
(၂၄) နှစ်၊ ဒီဇင်ဘာ၊ ရွေး	၁၀ စက်ယာရွှေ၊ ထပ်တန်း

ခ. မှော်မှန်းခြင်း- ဤကျေးရွာဖွံ့ဖြိုးတိုးတက်ရေးအတွက်နောင်လာမည့် (၅) နှစ်အားရည်ရွယ်၍ ဆောင်ရွက်ရန်အတွက် မည်သည့်အရာများသည်အဓိကမှော်မှန်းချက်ဖြစ်သနည်း။

အမျိုးသားအဖွဲ့မှတင်ပြသောမှော်မှန်းချက်များ	အမျိုးသမီးအဖွဲ့မှတင်ပြသောမှော်မှန်းချက်များ
၁ ဇွန်၊ ဝက်၊ ရွှံ့၊ နှား၊ ရွေးမြေ၊ ရွေးမြေ	၁ စက်ချွတ်ထပ်တန်း၊ ရွေး၊ တက်ရှောက်ဖို့၊ မမျိုးတန်
၂ ဒီး၊ နှား၊ ရွေး၊ ကောင်း၊ နှစ်၊ တာမည်	၂ ရွေး၊ စက် ထပ်တန်း၊ ရွေး၊ တိုးတက်ကောင်း၊ နှစ်၊ တာမည်
၃ ကျောင်း၊ တား၊ ကျောင်း၊ သူများ၊ ဆရာ ဆရာမ	၃ မီးများ၊ နှား၊ ရွေး၊ ထည့်ထည့်ထပ်
၄ မ ဖြစ်၊ နှစ်၊ ပထမထပ် ထား၊ နှစ်၊ တာမည်	၄ ပထမထပ် ထား၊ ကျောင်း၊ မတက်၊ စာမေးပွဲ ကောင်း
၅ ဆင်၊ စပါး၊ သိပ္ပံ၊ နှစ်၊ အထွက်ပေါင်း၊ တာမည်	၅ မိမိမြို့ နှစ်
ထိုကဲ့သို့၊ ရွေး၊ မတူ ထည့်ထည့်ထပ် တိုးတက်	၆ မြို့၊ ထည့်ထည့်ထည့် ထည့် ထည့် ထည့်
တာမည်	၇ စက်၊ စက်၊ စက်၊ စက်၊ စက်၊ စက်
ရွေးမြေ ရွေး၊ အစီအစဉ် များ တိုး တက်	၈ စက်၊ စက်၊ စက်၊ စက်၊ စက်၊ စက်
တာမည်	၉ နှစ်၊ နှစ်၊ နှစ်၊ နှစ်၊ နှစ်၊ နှစ်
ရွေး၊ ရွေး	၁၀ ကျွမ်းကျင်မှု အစီအစဉ် ပေး ထည့်ထည့်ထည့် ထည့်ထည့်ထည့်



ဂ. ဤကျေးရွာ၏ လာမည့် (၃)နှစ်အတွက် ဦးစားပေး ဖွံ့ဖြိုးတိုးတက်မှု လုပ်ငန်း အစီအစဉ်များအားဖော်ပြပါ။
 (လူထုတော်ပြုစီမံကိန်း ရံပုံငွေအတွက် အဆိုပြုသော အစီအစဉ်များကိုဦးစားပေး အဆင့်အလိုက်ဖော်ပြပြီး ကျန် လူထုတော်ပြု စီမံကိန်း ရန်ပုံငွေအရင်းအမြစ်နှင့် မပတ်သက်သည့်အစီအစဉ်များလည်းဖော်ပြရန်ဖြစ်သည်။)

ကျေးရွာအတွက်ဦးစားပေးဖွံ့ဖြိုးတိုးတက်မှု လုပ်ငန်းစဉ်များ	အဆိုပြုသူ (အမျိုးသားများ/ အမျိုးသမီးများ/ အမျိုးသား+အမျိုးသမီး)	လူထုတော်ပြုစီမံကိန်းအတွက် အဆိုပြုသည် (ဦးစားပေးအဆင့် အလိုက်ဖော်ပြပါ)	ခန့်မှန်း ကုန်ကျ စရိတ်	အကျိုးခံစား ခွင့်ရှိသူခန့်မှန်းခြေ အရေအတွက်
၁ ရေစိုက်ရေးစနစ်	ကျား+မ	၁		
၂ စမ်း ဖျိုးကောင်းကျိုထုပ်	ကျား+မ	၂		
၃ မြက်ကျိုးကျေးတောင်လှေကား	ကျား+မ	၃		
၄ ရေကန် ၂ ခု	မ	၄		
၅ ကိုလူထုတော်ပြု	ကျား	၅		
၆ ကော်ဇူးထုပ်ထားထိုးစနစ်	ကျား	၆		

ဥက္ကဋ္ဌ၊ ကျေးရွာစီမံကိန်းအထောက်အပံ့ပြုကော်မတီမှအတည်ပြုသည်။

အမည်- ဒေါ်အောင်အောင် လက်မှတ်- ဒေါ်အောင်အောင် နေ့စွဲ- ၂၀၁၆.၁.၂၀



၁၂။ ပုံစံ ၈-၄ ကျေးရွာဖွံ့ဖြိုးရေးစီမံကိန်းလုပ်ငန်းခွဲရွေးချယ်ခြင်းပုံစံ

ပုံစံ ၈-၄ ကျေးရွာအုပ်စုစီမံကိန်းလုပ်ငန်းခွဲရွေးချယ်ခြင်းပုံစံ

လက်ညွှန်ချက် ။ ကျေးရွာအုပ်စုစီမံချက်ရေးဆွဲသည့်အစည်းအဝေးတွင် ဤပုံစံအားလူထုဆွေးနွေး / လက်ထောက်နည်းပညာအဖွဲ့၏ အကူအညီဖြင့် ပြည့်စုံစွာဖြည့်သွင်းရမည်။ ဤပုံစံအားပြည့်စုံစွာဖြည့်သွင်းပြီးပါက ကျေးရွာအုပ်စုဖွံ့ဖြိုးတိုးတက်ရေးစီမံချက်တွင်နောက်ဆက်တွဲခြင်းတွဲထားရမည်။ CF ပုံစံချက်အလက်များကို MIS သို့ထည့်သွင်းရမည်။

ကျေးရွာစုစီမံရေးမှူး/ဝန်ထမ်းအမည် ဒေါ်အောင်အေး

နေ့စွဲ ၂၀၂၂-၇-၂၀

ပြည်နယ်/တိုင်း အင်္ဂလန် ပြို့နယ် မင်္ဂလာဒုံ ကော်မရှင်အဖွဲ့ ဟဟဟ

စက်ဝန်းအားအမှတ်ခြစ်ပေးပါ (✓) ဝက်စန်း(၁) ဝက်စန်း(၂) ဝက်စန်း(၃) ဝက်စန်း(၄)

ကျေးရွာအမည်	ဆောင်ရွက်မည့် လုပ်ငန်းများ	အတိုင်းအတာ	စနစ်ပုံစံ တိုက်ရိုက်အကျိုး ခံစားခွင့်ရှိသူများ	အဆိုပြုတင်ပြသူ	စီမံကိန်း ထည့်သွင်းမှု			စုစုပေါင်း
					စီမံကိန်း ထည့်သွင်းမှု	ကျေးရွာမှ ထည့်သွင်းမှု	အခြားထည့်သွင်းမှု (ခေါ်ငြယ်)	
စွယ်ချို	စာတင်ကျောင်း ၆၆၆၊ ၆၆၆၊ ၆၆၆၊ ၆၆၆၊ ၆၆၆	၅၂' ၂၇' ၁၂"	၄၅	အဆိုသား၊ အဆိုသမီး၊ အဆိုသား+သမီး	၅၇၇၂၀၀	-	၁၀၆၆၀	၅၇၇၃၀၀
ကျောက်စာ	စာတင်ကျောင်း (သစ်တောအေး)	၅၀' ၃၀' ၁၀"	၁၅	အဆိုသား၊ အဆိုသမီး၊ အဆိုသား+သမီး	၅၅၀၀၂၇၀	-	-	၅၅၀၁၂၇၀
ကျောက်စာ	စာတင်ကျောင်း အစဉ်အဆက် - လှိုင်	၁၁၀' ၂၂၅' ၅၀"	၄၅	အဆိုသား၊ အဆိုသမီး၊ အဆိုသား+သမီး	၅၂၇၇၆၀	-	၁၅၀၂၄၀	၅၂၇၇၆၀
				အဆိုသား၊ အဆိုသမီး၊ အဆိုသား+သမီး				
				အဆိုသား၊ အဆိုသမီး၊ အဆိုသား+သမီး				

ရာထူး ကျေးရွာအုပ်စု ဝန်ထောက်ကော်မတီ ဥက္ကဋ္ဌ အမည် ဒေါ်အောင်အေး

လက်မှတ် ဒေါ်အောင်အေး ရက်စွဲ ၂၀၂၂-၇-၂၀



ပုံစံ ၈-၄ ကျေးရွာအုပ်စုစီမံကိန်းလုပ်ငန်းခွဲရွေးချယ်ခြင်းပုံစံ

လမ်းညွှန်ချက် ၊ ကျေးရွာအုပ်စုစီမံကိန်းရက်စရိတ်ချေးငွေသည့်အစည်းအဝေးတွင် ပြန်ပေးအပ်ရမည့်အစည်းအဝေးချိန်မှစ၍ / လက်ထောက်နည်းပညာပျော်တို့၏ အကူအညီဖြင့် မြေညှိစွာမြေညှိသွင်းရမည်။
 ပြန်ပေးအပ်ရမည့်အစည်းအဝေးချိန်မှစ၍ / လက်ထောက်နည်းပညာပျော်တို့၏ အကူအညီဖြင့် မြေညှိစွာမြေညှိသွင်းရမည်။
 ကျေးရွာအုပ်စုစီမံကိန်းလုပ်ငန်းခွဲရွေးချယ်ခြင်းပုံစံ၊ CF မှ အချက်အလက်များကို MIS သို့ ထည့်သွင်းရမည်။

နေ့စွဲ ၂၀၂၁.၀၂.၂၆
 မြေညှိမှု/တိုင်း: မော်လမြိုင်၊ မြို့နယ်: လင်လည်ကျွန်း၊ ကျေးရွာအုပ်စု: ဘုရားတော်

ကျေးရွာအမည်	ထောက်ပံ့ပေးမည့် လုပ်ငန်းများ	အတိုင်းအတာ	ခန့်မှန်း တိုက်ရိုက်အကျိုး ဖွဲ့စည်းပုံအမျိုးအစား	အဆိုပြုစာတင်ပြသူ	ခန့်မှန်းကုန်ကျစရိတ်			
					စီမံကိန်းမှ ထည့်သွင်းမှု	ကျေးရွာမှ ထည့်သွင်းမှု	အခြားထည့်သွင်းမှု (စေ့ပြုပါ) အမည်/အဖွဲ့	
မဂ် သီရိလွင်	မာကလပ်ရွှေစင်	၈၀' ၃၀' ၁၅"		<input type="checkbox"/> အပျိုးသား <input type="checkbox"/> အပျိုးသီး <input type="checkbox"/> အပျိုးသား+သီး				
ရွှေကလပ်	မာကလပ်ရွှေစင်	၈၀' ၃၀' ၁၅"	၃ ၂	<input type="checkbox"/> အပျိုးသား <input type="checkbox"/> အပျိုးသီး <input type="checkbox"/> အပျိုးသား+သီး				
အမလိခ	မာကလပ်ရွှေစင်			<input type="checkbox"/> အပျိုးသား <input type="checkbox"/> အပျိုးသီး <input type="checkbox"/> အပျိုးသား+သီး				
				<input type="checkbox"/> အပျိုးသား <input type="checkbox"/> အပျိုးသီး <input type="checkbox"/> အပျိုးသား+သီး				
				<input type="checkbox"/> အပျိုးသား <input type="checkbox"/> အပျိုးသီး <input type="checkbox"/> အပျိုးသား+သီး				

ရာထူး: ကျေးရွာအုပ်စု စီမံကိန်းကော်မတီ ဥက္ကဋ္ဌ အမည်: ဦးသိန်းဝင်း
 လက်မှတ်: ဦးသိန်းဝင်း ရက်စွဲ: ၂၀၂၁.၀၂.၂၆



ပုံစံ ၀-၄ ကျေးရွာအုပ်စုစီမံကိန်းလုပ်ငန်းခွဲရွေးချယ်ခြင်းပုံစံ

လမ်းညွှန်ချက်။ ကျေးရွာအုပ်စုစီမံကိန်းရေးဆွဲသည့်အစည်းအဝေးတွင် ဤပုံစံထားလုပ်ထုတ်ရန်အတွက် အစည်းအဝေးတွင် ဤပုံစံထားပြည်နယ်အစိုးရအဖွဲ့ဝင်များက ကျေးရွာအုပ်စုစီမံကိန်းရေးဆွဲရေးအဖွဲ့မှ / လက်ထောက်နည်းပညာများတို့၏ အကူအညီဖြင့် ပြည်နယ်အစိုးရအဖွဲ့မှ အဖွဲ့ဝင်များနှင့်အတူ အစည်းအဝေးတွင် အတည်ပြုချက်များကို MIS သို့ ထည့်သွင်းရမည်။
ကျေးရွာအုပ်စုစီမံကိန်းရေးဆွဲရေးအဖွဲ့/အဖွဲ့ဝင်အမည် ဒေါ်အောင်ဆန်းစုကြည်

နေ့စွဲ ၂၀၂၁.၀၂.၂၆ စတင်အားအမှတ်ပြင်ပေးပါ(✓) ပါဝင်ကိန်း(၁) ပါဝင်ကိန်း(၂) ပါဝင်ကိန်း(၃) ပါဝင်ကိန်း(၄) ပါဝင်ကိန်း(၅)

ကျေးရွာအမည်	ဆောင်ရွက်မည့် လုပ်ငန်းများ	အတိုင်းအတာ	စနစ်/တိုက်ရိုက်အကျိုးခံစားခွင့်ရှိသူများ	အဆိုပြုစာရင်းပြသ	စီမံကိန်းမှ ထည့်ဝင်မှု			စုစုပေါင်း
					စီမံကိန်းမှ ထည့်ဝင်မှု	ကျေးရွာမှ ထည့်ဝင်မှု	အခြားထည့်ဝင်မှု (ဖော်ပြပါ) ထည့်ဝင်ငွေ အမည်/အဖွဲ့	
ကောလိခ	မိန့်ခရစ်၊ ရေ ဗူးစင်			အဆိုပြုသား အဆိုပြုသမီး အဆိုပြုသား+သမီး				
ရွှေဂါလင်ဒါ	ကျေးရွာ၊ ရေစက်			အဆိုပြုသား အဆိုပြုသမီး အဆိုပြုသား+သမီး				
ရွှေဂါလင်	စစ်တား၊ ဝေအိမ်			အဆိုပြုသား အဆိုပြုသမီး အဆိုပြုသား+သမီး				
ပျက်စီးနေသော ရွှေအိမ်	ထစ်ထစ်တား၊ ဝေအိမ်			အဆိုပြုသား အဆိုပြုသမီး အဆိုပြုသား+သမီး				

ရာထူး ကျေးရွာအုပ်စု စီမံကိန်းရေးဆွဲရေးမှူး အမည် ဒေါ်အောင်ဆန်းစုကြည်

လက်မှတ် ဒေါ်အောင်ဆန်းစုကြည် ရက်စွဲ ၂၀၂၁.၀၂.၂၆



၁၃။ ပုံစံ ၈-၁၂။ အစည်းအဝေးတက်ရောက်သူစာရင်း

ပုံစံ - ၈-၁၂ - အစည်းအဝေးတက်ရောက်သူများ (FORM PC 12)

လမ်းညွှန်၊ စီမံကိန်း အစည်းအဝေးအားလုံးတွင် အသုံးပြုရန်၊ လူထုစည်းရုံးရေးများက ကျေးဇူးသို့ တွင်းဆင်းစဉ် စစ်ဆေး၍
 ပုံစံ ၂ စီမံကိန်းစက်ဝန်းအစီရင်ခံစာပါ အစည်းအဝေးတက်ရောက် သူများစာရင်းကို ဖြည့်သွင်းရန်
 စည်းရုံးရေးများအပေါ် **ဒီဂရီအဖွဲ့**

ရက်စွဲ: **၂၀.၇.၂၀၁၆** စီမံကိန်းစက်ဝန်းအမှတ်ဖြစ်ပါ (✓) [စက်ဝန်း(၁)]
 (စက်ဝန်း(၂)) [စက်ဝန်း(၃)] [စက်ဝန်း(၄)]

ပြည်နယ်/ တိုင်းဒေသကြီး: **မန္တလေး** မြို့နယ်: **ဝင်းကန်ကျ** ကျေးရွာအုပ်စု: **ဘယာဘီ** ကျေးရွာ: **ကောက်စု**

အစည်းအဝေးခေါင်းစဉ်: **ခက်ကန်စီမံကိန်းဒီဂရီအဖွဲ့ အဖွဲ့ဝင်များ အစည်းအဝေး**

စဉ်	အမည်	ကျား (V)	မ (V)	အိမ်ထောင်စုကော်မတီ (V) ^(၁)	လူမျိုး	လက်မှတ်
၁	ဒေါ်ဝင်းမေ		✓	✓	ဗမာ	ဝင်းမေ
၂	ဒေါ်ဆင်ဖြူ		✓	✓	✓	ဒေါ်ဆင်ဖြူ
၃	ဒေါ်ခင်စိန်		✓	✓	✓	ဒေါ်ခင်စိန်
၄	ဒေါ်စောနု		✓	✓	✓	ဒေါ်စောနု
၅	ဒေါ်စိန်		✓	✓	✓	ဒေါ်စိန်
၆	ဒေါ်စိန်		✓	✓	✓	ဒေါ်စိန်
၇	ဒေါ်မိမိ (အိမ်)		✓	✓	✓	မိမိ
၈	ဒေါ်ခင်ဖြူ		✓	✓	✓	ဒေါ်ခင်ဖြူ
၉	ဒေါ်ကလေး		✓	✓	✓	ဒေါ်ကလေး
၁၀	ဒေါ်ဖြူစိန်		✓	✓	✓	ဒေါ်ဖြူစိန်
၁၁	ဒေါ်ခင်စိန်		✓	✓	✓	ဒေါ်ခင်စိန်
၁၂	ဒေါ်ဝင်းမေ		✓	✓	✓	ဒေါ်ဝင်းမေ
၁၃	ဒေါ်ဖြူစိန်		✓	✓	✓	ဒေါ်ဖြူစိန်
၁၄	ဒေါ်စိန်	✓		✓	✓	ဒေါ်စိန်
၁၅	ဒေါ်စိန်	✓		✓	✓	ဒေါ်စိန်
၁၆	ဒေါ်စိန်	✓		✓	✓	ဒေါ်စိန်
၁၇	ဒေါ်စိန်	✓		✓	✓	ဒေါ်စိန်
၁၈	ဒေါ်စိန်	✓		✓	✓	ဒေါ်စိန်
၁၉	ဒေါ်စိန်	✓		✓	✓	ဒေါ်စိန်
၂၀	ဒေါ်စိန်	✓		✓	✓	ဒေါ်စိန်
၂၁	ဒေါ်စိန်	✓		✓	✓	ဒေါ်စိန်
၂၂	ဒေါ်စိန်	✓		✓	✓	ဒေါ်စိန်
၂၃	ဒေါ်စိန်	✓		✓	✓	ဒေါ်စိန်
၂၄	ဒေါ်စိန်	✓		✓	✓	ဒေါ်စိန်
၂၅	ဒေါ်စိန်	✓		✓	✓	ဒေါ်စိန်
၂၆	ဒေါ်စိန်	✓		✓	✓	ဒေါ်စိန်
၂၇	ဒေါ်စိန်	✓		✓	✓	ဒေါ်စိန်
၂၈	ဒေါ်စိန်	✓		✓	✓	ဒေါ်စိန်

(၁) အိမ်ထောင်စုကော်မတီဖြစ်နေပါက အမျိုးသား/အမျိုးသမီး အိမ်ထောင်စု တစ်ခုကို ကိုယ်စားပြုသူမည်သူမဆို အမှတ်ဖြစ်ပါ။



ပုံစံ - ၈-၁၂ - အစည်းအဝေးထောက်ပံ့ရေးကော်မရှင်များ (FORM HC 12)

လက်ညွှန်း၊ ဖိတ်ခေါ်ခံအစည်းအဝေးအားကော်မရှင် အခွင့်ပြုချက်၊ လူထုပညာရေးရေးရာကော်မရှင်သည် ကွင်းဆင်းစဉ် စစ်ဆေး၍ ပုံစံ ၂ ဖိတ်ခေါ်ခံစက်ဝန်းအဖြစ်ထုတ်ပေးပါ အစည်းအဝေးထောက်ပံ့ရေးကော်မရှင်များစာရင်းကို ကြည့်ရှုနိုင်ရန်

စည်းရုံးရေးမှူးအမည် ဒေါ်ခင်မာမာ

ရက်စွဲ: ၂၄. ၁. ၂၀၁၆ ဖိတ်ခေါ်ခံစက်ဝန်းအမှတ်(၁) (၂) (၃) (၄) (၅) (၆) (၇) (၈) (၉) (၁၀) (၁၁) (၁၂) (၁၃) (၁၄) (၁၅) (၁၆) (၁၇) (၁၈) (၁၉) (၂၀) (၂၁) (၂၂) (၂၃) (၂၄) (၂၅) (၂၆) (၂၇) (၂၈) (၂၉) (၃၀) (၃၁) (၃၂) (၃၃) (၃၄) (၃၅) (၃၆) (၃၇) (၃၈) (၃၉) (၄၀) (၄၁) (၄၂) (၄၃) (၄၄) (၄၅) (၄၆) (၄၇) (၄၈) (၄၉) (၅၀) (၅၁) (၅၂) (၅၃) (၅၄) (၅၅) (၅၆) (၅၇) (၅၈) (၅၉) (၆၀) (၆၁) (၆၂) (၆၃) (၆၄) (၆၅) (၆၆) (၆၇) (၆၈) (၆၉) (၇၀) (၇၁) (၇၂) (၇၃) (၇၄) (၇၅) (၇၆) (၇၇) (၇၈) (၇၉) (၈၀) (၈၁) (၈၂) (၈၃) (၈၄) (၈၅) (၈၆) (၈၇) (၈၈) (၈၉) (၉၀) (၉၁) (၉၂) (၉၃) (၉၄) (၉၅) (၉၆) (၉၇) (၉၈) (၉၉) (၁၀၀)

ပြည်နယ်/တိုင်းဒေသကြီး: မကွေးပြည်နယ် ဦးစီးဌာန: ပင်လယ်ရေညီညွတ်ရေးဦးစီးဌာန ကျေးဇူးပြုပေးသူ: မောင်မောင်

စဉ်	အမည်	ကျား (✓)	မ (✓)	အိမ်ထောင်စုကော်မရှင်အဖွဲ့ဝင် (✓)	လူစဉ်	လက်မှတ်
၁	ဒေါ်ခင်မာမာ	✓		✓	၁	Naing Soe
၂	ဒေါ်ခင်မာမာ	✓		✓	၂	Kyaw
၃	ဒေါ်ခင်မာမာ	✓		✓	၃	Zaw
၄	ဒေါ်ခင်မာမာ	✓		✓	၄	Dr. Aung Mye
၅	ဒေါ်ခင်မာမာ	✓		✓	၅	Maung
၆	ဒေါ်ခင်မာမာ	✓		✓	၆	Maung
၇	ဒေါ်ခင်မာမာ	✓		✓	၇	Maung
၈	ဒေါ်ခင်မာမာ	✓		✓	၈	Maung
၉	ဒေါ်ခင်မာမာ	✓		✓	၉	Maung
၁၀	ဒေါ်ခင်မာမာ	✓	✓	✓	၁၀	Maung
၁၁	ဒေါ်ခင်မာမာ	✓	✓	✓	၁၁	Maung
၁၂	ဒေါ်ခင်မာမာ	✓	✓	✓	၁၂	Maung
၁၃	ဒေါ်ခင်မာမာ	✓	✓	✓	၁၃	Maung
၁၄	ဒေါ်ခင်မာမာ	✓	✓	✓	၁၄	Maung
၁၅	ဒေါ်ခင်မာမာ	✓	✓	✓	၁၅	Maung
၁၆	ဒေါ်ခင်မာမာ	✓	✓	✓	၁၆	Maung
၁၇	ဒေါ်ခင်မာမာ	✓	✓	✓	၁၇	Maung
၁၈	ဒေါ်ခင်မာမာ	✓	✓	✓	၁၈	Maung
၁၉	ဒေါ်ခင်မာမာ	✓	✓	✓	၁၉	Maung
၂၀	ဒေါ်ခင်မာမာ	✓	✓	✓	၂၀	Maung
၂၁	ဒေါ်ခင်မာမာ	✓	✓	✓	၂၁	Maung
၂၂	ဒေါ်ခင်မာမာ	✓	✓	✓	၂၂	Maung
၂၃	ဒေါ်ခင်မာမာ	✓	✓	✓	၂၃	Maung
၂၄	ဒေါ်ခင်မာမာ	✓	✓	✓	၂၄	Maung
၂၅	ဒေါ်ခင်မာမာ	✓	✓	✓	၂၅	Maung
၂၆	ဒေါ်ခင်မာမာ	✓	✓	✓	၂၆	Maung
၂၇	ဒေါ်ခင်မာမာ	✓	✓	✓	၂၇	Maung
၂၈	ဒေါ်ခင်မာမာ	✓	✓	✓	၂၈	Maung
၂၉	ဒေါ်ခင်မာမာ	✓	✓	✓	၂၉	Maung
၃၀	ဒေါ်ခင်မာမာ	✓	✓	✓	၃၀	Maung
၃၁	ဒေါ်ခင်မာမာ	✓	✓	✓	၃၁	Maung
၃၂	ဒေါ်ခင်မာမာ	✓	✓	✓	၃၂	Maung
၃၃	ဒေါ်ခင်မာမာ	✓	✓	✓	၃၃	Maung
၃၄	ဒေါ်ခင်မာမာ	✓	✓	✓	၃၄	Maung
၃၅	ဒေါ်ခင်မာမာ	✓	✓	✓	၃၅	Maung
၃၆	ဒေါ်ခင်မာမာ	✓	✓	✓	၃၆	Maung
၃၇	ဒေါ်ခင်မာမာ	✓	✓	✓	၃၇	Maung
၃၈	ဒေါ်ခင်မာမာ	✓	✓	✓	၃၈	Maung
၃၉	ဒေါ်ခင်မာမာ	✓	✓	✓	၃၉	Maung
၄၀	ဒေါ်ခင်မာမာ	✓	✓	✓	၄၀	Maung
၄၁	ဒေါ်ခင်မာမာ	✓	✓	✓	၄၁	Maung
၄၂	ဒေါ်ခင်မာမာ	✓	✓	✓	၄၂	Maung
၄၃	ဒေါ်ခင်မာမာ	✓	✓	✓	၄၃	Maung
၄၄	ဒေါ်ခင်မာမာ	✓	✓	✓	၄၄	Maung
၄၅	ဒေါ်ခင်မာမာ	✓	✓	✓	၄၅	Maung
၄၆	ဒေါ်ခင်မာမာ	✓	✓	✓	၄၆	Maung
၄၇	ဒေါ်ခင်မာမာ	✓	✓	✓	၄၇	Maung
၄၈	ဒေါ်ခင်မာမာ	✓	✓	✓	၄၈	Maung
၄၉	ဒေါ်ခင်မာမာ	✓	✓	✓	၄၉	Maung
၅၀	ဒေါ်ခင်မာမာ	✓	✓	✓	၅၀	Maung

(၁) အိမ်ထောင်စုကော်မရှင်အဖွဲ့ဝင်များသည် အစည်းအဝေးအစီအစဉ်အရ အိမ်ထောင်စုကော်မရှင်အဖွဲ့ဝင်များအဖြစ် ပြုစုပေးရမည်ဖြစ်ပါသည်။



၁၄။ အစည်းအဝေး မှတ်တမ်းများ



လူထုဝဟိုပြုစီမံကိန်း

စစ်ကိုင်းတိုင်းဒေသကြီး၊ ပင်လည်ဘူးမြို့နယ်

ကျေးရွာအစည်းအဝေးမှတ်တမ်း

ကျေးရွာ ၆၅၇၇၆၉
 ကျေးရွာအုပ်စု ၃၀၇၁၆၉
 အစည်းအဝေးပြုလုပ်သည့်နေရာ ၆၅၇၇၆၉ ကျေးရွာအစည်းအဝေး
 အစည်းအဝေးပြုလုပ်သည့်နေ့ရက် ၂၀၂၀.၀၂.၂၀
 အစည်းအဝေးပြုလုပ်သည့်အကြောင်းအရာ ဒုတိယအကြိမ် စီမံကိန်းအဖွဲ့အစည်း
 အစည်းအဝေး

အစည်းအဝေး တက်ရောက်သူဦးရေ ။ ကျား (၉၃) ဦး ၊ မ (၃၃) ဦး = (၁၂၆) ဦး

ဆွေးနွေးချက်များ

ဆွေးနွေးချက် (၁) - စီမံကိန်း ပုံစံပြင်ဆင်မှုများ၊ စီမံကိန်း ဓာတ်ပြား၊ ယူဆပတ်ပုံများ ပြုစီမံခြင်း၊
 ကျား/မ တို့ တွင် နေထိုင်ရေး များ ဆွေးနွေး
 - ကျေးရွာအစည်း အစည်းအဝေး မှ ကျေးရွာစီ/ထောက် ကော်မတီမှ စည်းရုံး
 နေထိုင်မှုများ၊ စီမံကိန်းအဖွဲ့များ ကို မဲဆန္ဒနယ်၊ ကျေးရွာအစည်း
 မှ စီမံကိန်းအဖွဲ့များ မဲဆန္ဒနယ်၊ ကျေးရွာအစည်း
 ပေး၍ ဆွေးနွေး

ဆွေးနွေးချက် (၂) - ကျေးရွာ အစည်းအဝေးများ ဆွေးနွေးခြင်း၊
 - ကျေးရွာအစည်းအဝေးများ အဖွဲ့စည်းပုံ၊ သတ်မှတ်ခြင်း စံနှုန်း များ ဆွေးနွေး
 ထုတ်ပြန်
 - သက်တမ်း နည်းများကို ကျေးရွာအစည်းအဝေးများ ဆွေးနွေးခြင်း၊
 - ကျေးရွာအစည်းအဝေး များ ချိတ်ဆက်မှု ၊ ငှားရမ်း ဆိုင်ရာများ ဖွဲ့စည်း ဆောင်ရွက်
 မှု များ ဆွေးနွေးခြင်း



ဆုံးဖြတ်ချက် (၁) - လူထုမဟုတ်ကြစီမံကိန်းသည် ကျေးဇူးလူထု မှ ပူးပေါင်းပါဝင်
 ဖွဲ့စည်း ဆောင်ရွက်ရမည် ဖော်ပြထားပါသည်။

- စီမံကိန်းအကျဉ်းချုပ်ကို ကျေးဇူးလူထုမှ ပူးပေါင်းပါဝင်
 ဆောင်ရွက် ဆုံးဖြတ်

- ကျေးဇူးကော်မတီဝင်များ၊ ဦးဆောင်မှုစီမံကိန်း၊ ဆောင်ရွက်
 ဖော်ပြကော်မတီဝင်များက ကျွမ်းကျင်မှုများ ပြုစုဆောင်ရွက်

ဆုံးဖြတ်ချက် (၂) -

• ကျေးဇူးသမီးများ၊ ကလေး၊ ကလေးတို့တိုးတက်ရေးအတွက်
 စီမံကိန်း၊ ပြုပြင်ဆင်ခြင်ခြင်း၊ ဌာနဆိုင်ရာများ ဖွဲ့စည်းဆောင်ရွက်
 ကောင်းမွန်၊ ကျေးဇူးတိုးတက်ရေးလှူဒါန်းပေးဆောင်ရွက်
 ရှိ ကျွမ်းကျင်မှုပေးသည့်အားဖြင့် ကျေးဇူးသမီးများ ပြုပြင်ဆုံးဖြတ်

သဘောတူညီချက်များ

(၁) ကျေးဇူးလူထုမှ ပူးပေါင်းပါဝင်မှုပြုမည်

(၂) ကော်မတီဝင်များ ကျေးဇူးလူထုမှ ကျွမ်းကျင်မှုများ ပြုစုဆောင်ရွက်

(၃) ကျေးဇူးသမီးများ တိုးတက်ရေးအတွက် ကလေးပေါင်းစုံ၊ ကလေးကလေးများ
 ဖော်ထုတ်ဆွေးနွေးခြင်း၊ စီမံဆိုင်ရာပေးပါ

U. F.

ဦးစီးဌာနမှ
 ဦးစီးဌာန



ဆုံးဖြတ်ချက် (၁) ကုလသမဂ္ဂ ဖြစ်နိုင်ရေးအတွက် ဂျပန်နိုင်ငံနှင့် ဂျပန်နိုင်ငံ

အကြား ဖွဲ့စည်းပုံအခြေခံဥပဒေကို ပြင်ဆင်ခြင်းအတွက်

- ဖွဲ့စည်းပုံအခြေခံဥပဒေကို ပြင်ဆင်ခြင်းအတွက် ဂျပန်နိုင်ငံ
- ဂျပန်နိုင်ငံ အစိုးရအဖွဲ့အစည်းကို ဖွဲ့စည်းပုံအခြေခံဥပဒေကို
- ဂျပန်နိုင်ငံ အစိုးရအဖွဲ့အစည်းကို ဖွဲ့စည်းပုံအခြေခံဥပဒေကို

ဆုံးဖြတ်ချက် (၂) - ဗဟိုအစိုးရအဖွဲ့အစည်းကို ဖွဲ့စည်းပုံအခြေခံဥပဒေကို ပြင်ဆင်ခြင်းအတွက် ဂျပန်နိုင်ငံ အစိုးရအဖွဲ့အစည်းကို ဖွဲ့စည်းပုံအခြေခံဥပဒေကို

အစိုးရအဖွဲ့အစည်း

(၁) ဗဟိုအစိုးရအဖွဲ့အစည်းကို ဖွဲ့စည်းပုံအခြေခံဥပဒေကို ပြင်ဆင်ခြင်းအတွက် ဂျပန်နိုင်ငံ အစိုးရအဖွဲ့အစည်းကို ဖွဲ့စည်းပုံအခြေခံဥပဒေကို

(၂) ဂျပန်နိုင်ငံ အစိုးရအဖွဲ့အစည်းကို ဖွဲ့စည်းပုံအခြေခံဥပဒေကို ပြင်ဆင်ခြင်းအတွက် ဂျပန်နိုင်ငံ အစိုးရအဖွဲ့အစည်းကို ဖွဲ့စည်းပုံအခြေခံဥပဒေကို

(၃) ဗဟိုအစိုးရအဖွဲ့အစည်းကို ဖွဲ့စည်းပုံအခြေခံဥပဒေကို ပြင်ဆင်ခြင်းအတွက် ဂျပန်နိုင်ငံ အစိုးရအဖွဲ့အစည်းကို ဖွဲ့စည်းပုံအခြေခံဥပဒေကို

အစိုးရအဖွဲ့အစည်း
ဥပဒေ

အစိုးရအဖွဲ့အစည်း
ဥပဒေ



၁၅။ ကဏ္ဍအလိုက် အခက်အခဲမှတ်တမ်း

စက်ကင်ရ

ကဏ္ဍအလိုက် ဦးစားပေးဖွံ့ဖြိုးရေးလုပ်ငန်းစဉ်များ

မှိုင်းအား ကျေးရွာဖွံ့ဖြိုးရေးအထောက်အကူပြုကော်မတီတွင် ထားရှိရပါမည်။ အခြားဌာနများနှင့် ညှိနှိုင်းရန်အတွက် ပိတ္တူအား

	အဆင့်	လုပ်ငန်း	အဆိုပြုသူ	လ/နှစ်	လုပ်ဆောင်မည့်သူ	ပြင်ပမှ ထောက်ပံ့ပေးသူ
အခြေခံအထောက်အညံ့	၁	မိမိ၊စပ်၊ရေဗွယ်	ဇ/ကျား ဥ/မ	၂၀၂၂.၂၀၂၂.၂၀၂၂	စက်ကင်ရ	စက်ကင်ရ
	၂	စာအုပ်အဖွဲ့	ဇ/ကျား ဥ/မ	စက်ကင်ရ	စက်ကင်ရ
	၃	ရွာဆောင် ဘဏ် တံတား	ဇ/ကျား ဥ/မ	၇	
	၄	မူ ခြံ ရေအောင်း	ဇ/ကျား ဥ/မ	✓	
	၅	ဆေးစော့ခန်း	ဇ/ကျား ဥ/မ	✓	
အထောက်အကူပြုရေး	၁	စက်ကင်ရ အဖွဲ့	ဇ/ကျား ဥ/မ		
	၂	စက်ကင်ရ အဖွဲ့	ဇ/ကျား ဥ/မ		
	၃	စက်ကင်ရ အဖွဲ့	ဇ/ကျား ဥ/မ		
	၄	စက်ကင်ရ အဖွဲ့	ဇ/ကျား ဥ/မ		
	၅	စက်ကင်ရ အဖွဲ့	ဇ/ကျား ဥ/မ		
ကျေးရွာဖွံ့ဖြိုးရေး	၁	စက်ကင်ရ အဖွဲ့	ဇ/ကျား ဥ/မ		
	၂	စက်ကင်ရ အဖွဲ့	ဇ/ကျား ဥ/မ		
	၃	စက်ကင်ရ အဖွဲ့	ဇ/ကျား ဥ/မ		
	၄	စက်ကင်ရ အဖွဲ့	ဇ/ကျား ဥ/မ		
	၅	စက်ကင်ရ အဖွဲ့	ဇ/ကျား ဥ/မ		
ပညာရေး	၁	စက်ကင်ရ အဖွဲ့	ဇ/ကျား ဥ/မ		
	၂	စက်ကင်ရ အဖွဲ့	ဇ/ကျား ဥ/မ		
	၃	စက်ကင်ရ အဖွဲ့	ဇ/ကျား ဥ/မ		
	၄	စက်ကင်ရ အဖွဲ့	ဇ/ကျား ဥ/မ		
	၅	စက်ကင်ရ အဖွဲ့	ဇ/ကျား ဥ/မ		
အခြား	၁	စက်ကင်ရ အဖွဲ့	ဇ/ကျား ဥ/မ		
	၂	စက်ကင်ရ အဖွဲ့	ဇ/ကျား ဥ/မ		
	၃	စက်ကင်ရ အဖွဲ့	ဇ/ကျား ဥ/မ		
	၄	စက်ကင်ရ အဖွဲ့	ဇ/ကျား ဥ/မ		
	၅	စက်ကင်ရ အဖွဲ့	ဇ/ကျား ဥ/မ		



၁၆။ ကျေးရွာဖွံ့ဖြိုးရေးစီမံချက်အရည်အသွေးထိန်းချုပ်မှု (Checklist for VDP)

ထိန်းချုပ်သူ-

ရက်စွဲ-

ရွာ-
မြို့နယ်-

VDP ရက်စွဲ-
ကျေးရွာအုပ်စု-

(၁) VDP စာရွက်စာတမ်းပြီးဆုံးမှုကို စစ်ဆေးပါ။ (OM အရ)

- မျက်နှာဖုံး (အဖုံး)
- မာတိကာ
- ကျေးရွာအခြေခံ Data
- PSA အကျဉ်းချုပ်နှင့် PRA လုပ်ငန်းစဉ်
- အမျိုးသား/အမျိုးသမီးအဖွဲ့များ၏ အခက်အခဲများ
- ကျေးရွာမျှော်မှန်းချက် (ဆွေးနွေးချက်ရလဒ်)
- အမျိုးသား/အမျိုးသမီးအဖွဲ့များသဘောတူထားသည့် နောင်လေးနှစ်အတွက် ဦးစားပေးလုပ်ငန်းများစာရင်း (အခြေခံအဆောက်အအုံ၊ အသက်မွေးမှု၊ ပညာရေး၊ လူမှုရေးထိန်းသိမ်းမှု....)

နောက်ဆက်တွဲများ-

- လူမှုရေးအကဲဖြတ်မှု စာရွက်စာတမ်းခါတ်ပုံနှင့် PRA လုပ်ငန်းစဉ် (ဖြစ်နိုင်လျှင်)၊ မြေပုံများ ပါရမည်။ စည်းစိမ်ပိုင်ဆိုင်မှုအဆင့်၊ venn ပုံ...
- ကျေးရွာစီမံကိန်းရေးဆွဲရေးအစည်းအဝေးမိတ္တူ
- ကျေးရွာ၏အချက်အလက် (PC 1 ပုံစံ)
- ကျေးရွာမျှော်မှန်းချက်

(၂) လူမှုရေးအကဲဖြတ်မှုအရည်အသွေးနှင့် VDP စစ်ဆေးပါ။

- VDP တွင်ပါဝင်သောဦးရေ (အမျိုးသား/အမျိုးသမီး)- |
- လူမှုရေးအကဲဖြတ်မှုအရည်အသွေးနှင့် VDP အတွက် ရက်ပေါင်း-
- PRA ပစ္စည်းများ အသုံးပြုသည့် အရေအတွက်-
- ပါဝင်သောဦးရေနှင့် လုပ်ငန်းများ မှတ်တမ်းတင်ခြင်း (အစည်းအဝေးမှတ်တမ်း၊ အဖွဲ့ခါတ်ပုံ၊ တိုင်းရင်းသားအနည်းစုနှင့် ထိခိုက်လွယ်သော အဖွဲ့များ)
 - အလွန်ကောင်း
 - ကောင်း
 - ညံ့
- လုပ်ငန်းများ မှတ်တမ်းတင်ခြင်းနှင့် အမျိုးသမီးအဖွဲ့အစည်းအဝေး၏ရလဒ် အားခွဲခြားပေးထားသလား။
 - ရှိ
 - မရှိ
- စီမံကိန်းအရေအတွက် (အမျိုးသား/အမျိုးသမီးရွေးချယ်မှုအရေအတွက်)- |
- PRAနှင့်သက်ဆိုင်သောအခြား စီမံကိန်းအရေအတွက် (အမျိုးသား/အမျိုးသမီးရွေးချယ်မှုအရေအတွက်)- |