ပြည်ထောင်စုသမ္မတ မြန်မာနိုင်ငံတော် အစိုးရ
စိုက်ပျိုးရေး၊ မွေးမြူရေးနှင့်ဆည်မြောင်းဝန်ကြီးဌာန
ကျေးလက်ဒေသဖွံ့ဖြိုးတိုးတက်ရေး ဦးစီးဌာန
ပင်လည်ဘူးမြို့နယ်

လူထုဗဟိုပြုစီမံကိန်း

National Community Driven Development Project (NCDDP)

ကျေးရွာဖွံ့ဖြိုးရေးအစီအစဉ်

Village Development Plan (VDP)

ငွေးချိုကျေးရွာ၊ အလယ်စုအုပ်စု

၂၀၁၆ ခုနှစ်

ပင်လည်ဘူးမြို့

မာတိကာ

မာတိကာ 1

၁။ပင်လည်ဘူးမြို့နယ်မြေပုံ 2

၂။အလယ်စုအုပ်စုမြေပုံ 3

၃။ကျေးရွာအုပ်စုတွင်ပါဝင်သောကျေးရွာစာရင်းများ 4

၄။ကျေးရွာအခြေခံအချက်အလက်များ 4

၅။လူထုပူးပေါင်းပါဝင်သောလူမှုဆန်းစစ်ခြင်းနှင့်အကဲဖြတ်ခြင်းလုပ်ငန်းစဉ် (PSA/PRA) အကျဉ်းချုပ် 7

၆။ကျေးရွာဖွံ့ဖြိုးရေးအစီအစဉ်အတွက်အသုံးပြုခဲ့သော PRA tools များနှင့်တစ်ခုချင်းစီအတွက်သုံးသပ်ချက်များ 9

၉။ပင့်ကူအိမ်ကွန်ယက်နှင့်သုံးသပ်ချက် 27

၇။ကော်မတီဖင်များရွေးချယ်ခြင်းနှင့်ကျေးရွာဖွံ့ဖြိုးရေးအစီအစဉ်ဆောင်ရွက်မှုမှတ်တမ်းဓါတ်ပုံများ 32

၁၇။ကော်မတီများရွေးချယ်ခြင်းနှင့်ကျေးရွာဖွံ့ဖြိုးရေးအစီအစဉ်ဆောင်ရွက်မှုမှတ်တမ်းဓါတ်ပုံများ .. **Error! Bookmark not defined.**

၈။ကော်မတီဝင်များစာရင်း 37

၉။ပုံစံစ-၁။ကျေးရွာအချက်အလက် 38

၁၀။ပုံစံစ-၂။စီမံကိန်းစက်ဝန်းအချိန်ဇယား 40

၁၁။ပုံစံစ-၃။ကျေးရွာဖွံ့ဖြိုးရေးဦးစားပေးအစီအစဉ် 42

၁၂။ပုံစံစ-၄။ကျေးရွာဖွံ့ဖြိုးရေးစီမံကိန်းလုပ်ငန်းခွဲရွေးချယ်ခြင်းပုံစံ 44

၁၃။ပုံစံစ-၁၂။အစည်းအဝေးတက်ရောက်သူစာရင်း 49

၁၄။အစည်းအဝေးမှတ်တမ်းများ 50

၁၅။ကဏ္ဍအလိုက်အခက်အခဲမှတ်တမ်း 57

၁၆။ကျေးရွာဖွံ့ဖြိုးရေးစီမံချက်အရည်အသွေးထိန်းချုပ်မှု (Checklist for VDP) 58

၁။ ပင်လည်ဘူးမြို့နယ် မြေပုံ

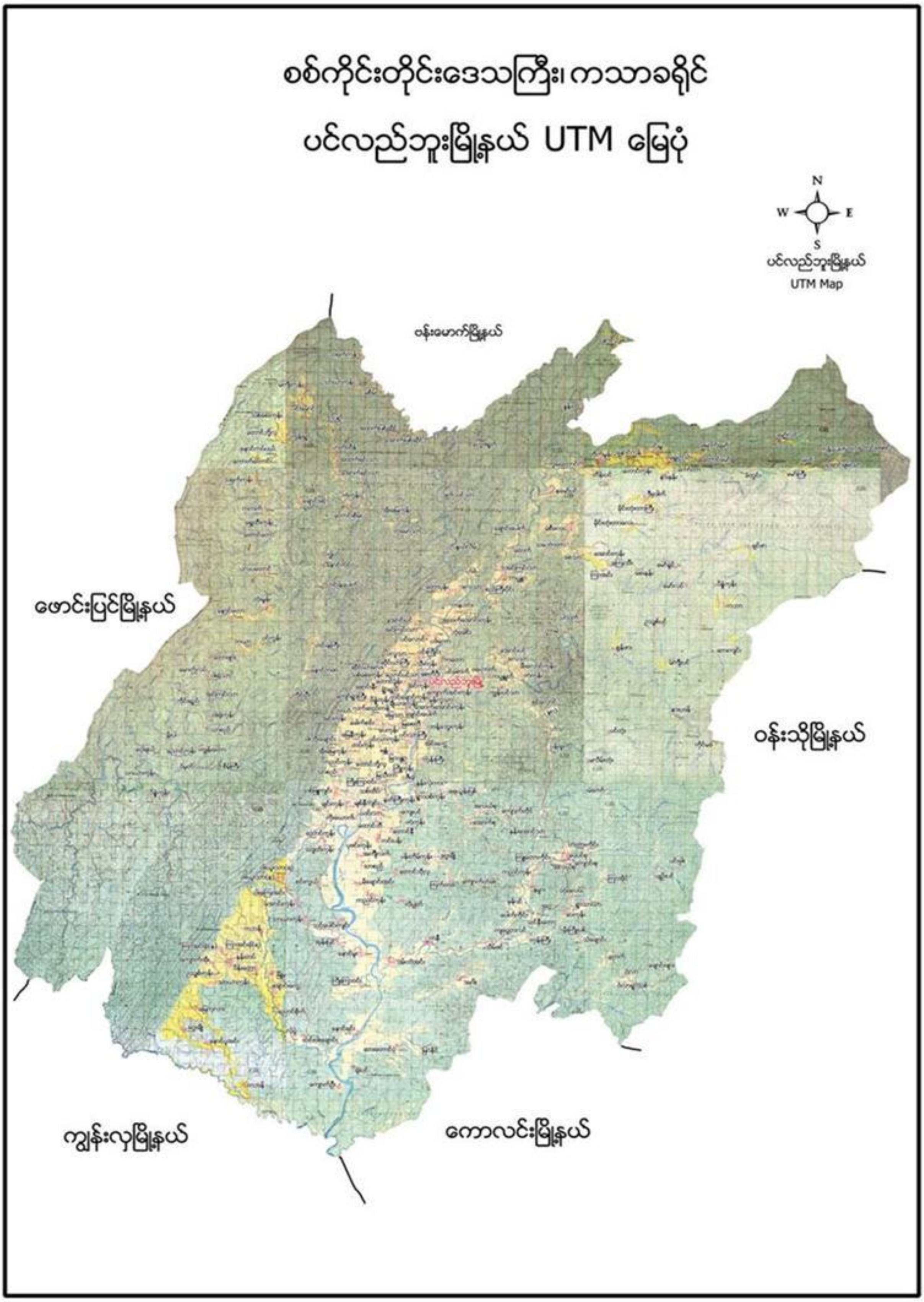

၂။ အလယ်စုအုပ်စုမြေပုံ

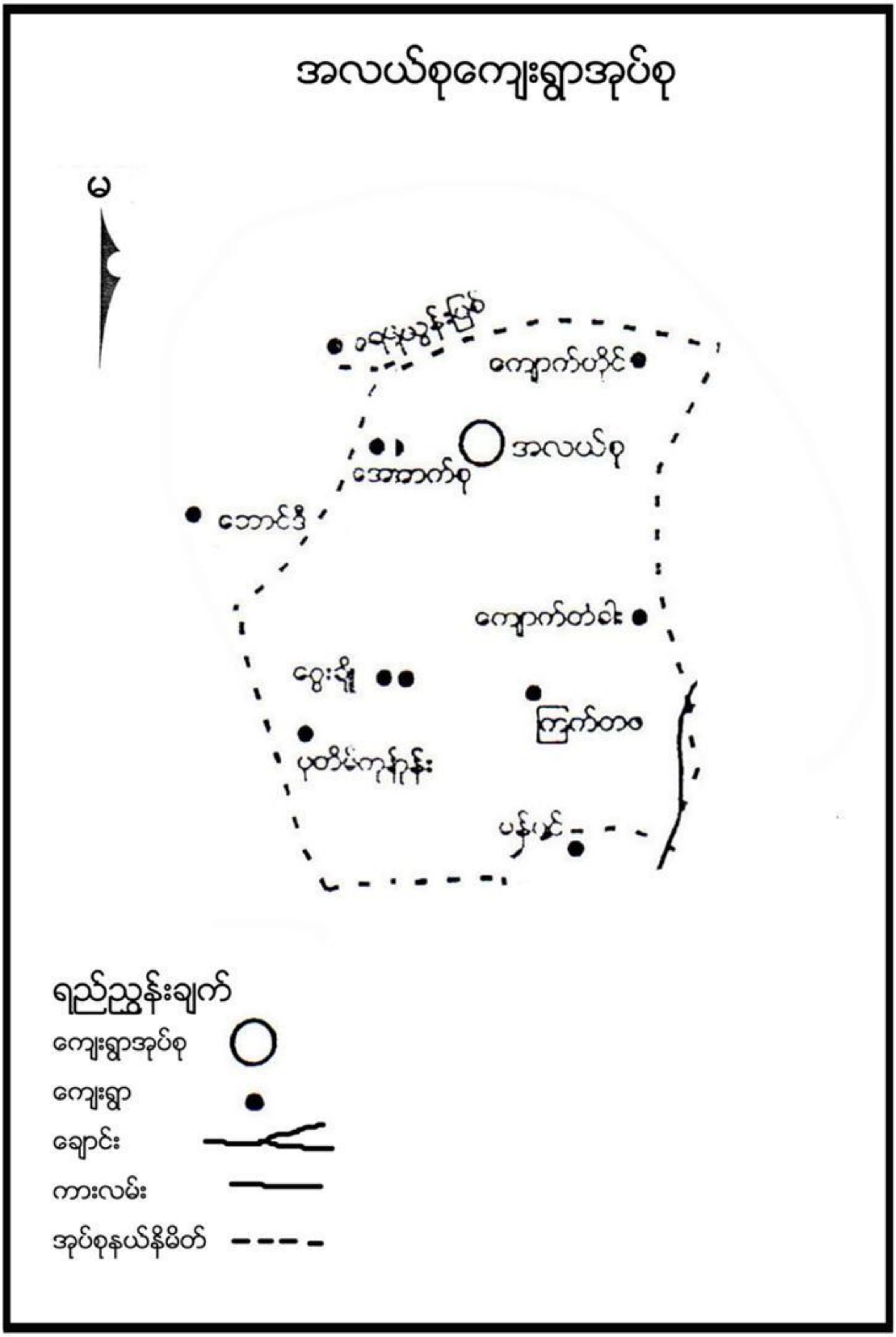

၃။ ကျေးရွာအုပ်စုတွင်ပါဝင်သော ကျေးရွာစာရင်းများ

ကျောက်တိုင်၊ အလယ်စု၊ အောက်စု၊ ငွေးချို၊ ပန်းတိမ်ကုန်း၊ ကြက်တဖ၊ ကျောက်တံခါး ကျေးရွာတို့ ပါဝင်သည်။

၄။ ကျေးရွာအခြေခံအချက်အလက်များ

၁။ ကျေးရွာသမိုင်းအကျဉ်း

ငွေးချိုကျေးရွာကို လွန်ခဲ့သောနှစ်ပေါင်း (၂၀၀)ခန့်တည်ထောင်ခဲ့သည်ဟုသိရသည်။ လယ်တောတဲများဝင်ရာမှ ငွေးချိုပင်ရှိသောကြောင့် ငွေးချိုကျေးရွာဟုခေါ်ဆိုခြင်းဖြစ်သည်။တဲများ တောထဲဝင်ကာစတွင် (၂)အိမ်မျှသာရှိပြီးတစ်ဖြည်းဖြည်း အိမ်များတိုးလာပြီး (၁၀) အိမ်ခန့်ရှိလာသည်။အိမ်များမှာ သက်ကယ်မိုး၊ ဝါးကာ၊ဝါးခင်းအိမ်များဖြစ်သည်။

ငွေးချိုကျေးရွာ၏ အဓိကစိုက်ပျိုးသီးနှံမှာ စပါးဖြစ်ပြီးလယ်ယာမြေဧက(၅၀)ခန့်ကို စိုက်ပျိုးကြပါသည်။ အခြားသီးနှံများမှာ ပြောင်း၊သခွား၊ချဉ်ပေါင်၊အနည်းငယ်ကိုသာစိုက်ပျိုးကြသည်။မွေးမြူရေးအနေနှင့် ကျွဲ၊နွား၊ ဝက်၊ကြက် အနည်းငယ်ကိုသာ မွေးမြူကြပါသည်။တောတောင်များမှာ ထူထပ်၍ စိမ်းစို အုံ့ဆိုင်းနေပါသည်။ကျား၊သမင်၊ဂျီ၊ကိုင်းဆပ်၊ယုန် စသည့်သားကောင်များလည်းပေါများလှပါသည်။

ပညာရေးတွင် စာသင်ကျောင်းမရှိသေးကြောင့် ဘုန်းကြီးကျောင်းမှာသာ ပညာသင်ကြားခဲ့ရသည်။ ၁၃၃၅ ခုနှစ်တွင် အစိုးရစာသင်ကျောင်းဆောက်လုပ်ပြီး အစိုးရပညာရေးကိုသင်ကြားခဲ့ရသည်။ လမ်းပန်းဆက်သွယ်ရေးတွင် လူသွားလမ်း၊လှည်းလမ်းလောက်သာရှိပါသည်။စေတီပျက် ၄ ဆူရှိ၍ နှစ်ပေါင်း ၁၅၀ ခန့်ကရှိမည်ဟုပြောပြခဲ့သည်။ငွေးချိုကျေးရွာသည် ကွန်မြူနစ် ကြီးစိုးခြင်းကို ခံခဲ့ရပြီး ၆၄ လမ်းစဉ်ပါတီကိုလည်း ၅ နှစ်ကြာကြုံတွေ့ခဲ့သည်။

ငွေးချိုကျေးရွာသည် ပင်လည်ဘူးတစ်မြို့နယ်လုံးကိုအပိုင်စားသည့် ရွှေမူးနေသောရွာဖြစ်ပြီးစံအိမ်ချသွားသော ရွာလည်းဖြစ်ပါသည်။ရွှေမူးသည့် ဘုရင့်ထံ အခစားဝင်သူတစ်ဦးဖြစ်ပြီး ဘုရင့်သမီးတော်တစ်ပါးနှင့် ငွေးချိုကျေးရွာကိုရောက်ရှိလာပြီး နန်းဦးဆရာတော်ကို ပင့်ဖိတ်၍ ကိုးကွယ်ခဲ့ပါသည်။ငွေးချိုကျေးရွာတွင် မြသဘက်နှင့် သံလျှက်မြုပ်ထားသော နေရာလည်းရှိသည်ဟုသိရပါသည်။

ယခုအခါ ငွေးချိုကျေးရွာသည်အိမ်ခြေ ၆၃ အိမ်ရှိနေပြီဖြစ်သည်။ အိမ်များမှာ သွပ်မိုး၊ပျဉ်ခင်း၊ ပျဉ်ကာအိမ်များရှိလာပါသည်။လမ်းပန်းဆက်သွယ်ရေးလည်း အတင့်အသင့်ကောင်းမွန်လှပါသည်။ ကိုးကွယ်သည့်ဘာသာမှာ ဗုဒ္ဓဘာသာကို ကိုးကွယ်ကြသည်။

၂။ထူးခြားဖြစ်စဉ်

စဉ်	အကြောင်းအရာ	ခုနှစ်	ထိခိုက်မှု
၁	မီးလောင်မှု ဖြစ်ခြင်း	၁၉၅၂	ဘုန်းတော်ကြီးကျောင် တစ်ကျောင်းလုံးပျက်စီးသွားသည်။
၂	ဇ	၂၀၀၈	
၃	လေပြင်းတိုက်ခတ်မှုဖြစ်ခဲ့	၂၀၁၀	နေအိမ်(၅)လုံး နှင့် ဘုန်းတော်ကြီးကျောင်း ဇရပ်(၁)ဆောင်ပါသွားခြင်း
၄	မိုးများသောကြောင့်ရေကြီးမှုဖြစ်	၂၀၁၅	စပါးများ ရေနစ်မြုပ်မှုများ ဖြစ်ပွားခဲ့သည်

၃။ လူနည်းစုလူမျိုးစုအိမ်ထောင်စု

အမျိုးအစား	အိမ်ထောင်စု	ကျား	မ	စုစုပေါင်း
မရှိ	-	-	-	-

၄။ကျေးရွာတွင်ရှိ စုစုပေါင်းအိမ်ထောင်စု

အမျိုးအစား	အိမ်ထောင်စု	ကျား	မ	စုစုပေါင်း
ဗမာ				

၄။ ထိခိုက်လွယ်အုပ်စု

ထိခိုက်လွယ်အုပ်စု	အိမ်ထောင်စု	ကျား	မ	စုစုပေါင်း
သက်ကြီး	၈	၄	၅	၉
မြေယာမဲ့	၆	၄	၂	၆
မသန်စွမ်း	၁	၁	-	၁

၅။ အဓိကစီးပွားရေးလုပ်ငန်းများ

စိုက်ပျိုးရေး	မွေးမြူရေး	အသေးစားစီးပွားရေး	အခြား
စပါး	ကျွဲ	အသေးစားကုန်သည်	လက်သမား
မြေပဲ	နွား	အသေးစားဈေးဆိုင်	ပန်းရံ
နှမ်း	ဝက်		
	ကြက်		

၆။ ကျေးရွာအတွင်းအဓိက ပိုင်ဆိုင်မှုများ

ကျေးရွာပိုင်ဆိုင်မှုများ	စိုက်ပျိုးမြေ	စားကျက်မြေ	သစ်တောမြေ	သဲ/ကျောက်ရရှိမှု	ရေတွင်း/ရေကန်	စက်ရေတွင်း
အရေအတွက်	၄၅၀ဧက	၅၀ ဧက	၁၀၀-ဧက	ရှိ	၁၀ / ၂	၀
ကျေးရွာပိုင်ဆိုင်မှုများ	ကား	ထော်လာဂျီ	မြေတူးစက်	လမ်းကြိတ်စက်	အသေးစားဆည်	ဈေးဆိုင်
အရေအတွက်	-	-	-	-	၁	၆

၇။ ကျေးရွာအတွင်းအခြားပိုင်ဆိုင်မှုများ

ကျေးရွာပိုင်ဆိုင်မှုများ	ရေတင်စက်	ထွန်	ထယ်	ကျွဲ	နွား
အရေအတွက်	၂၅	၁၀၀	၁၀၀	၁၀၀	၇၀
ကျေးရွာပိုင်ဆိုင်မှုများ	ဝက်	ဆိုင်ကယ်	ကျွမ်းကျင်လုပ်သား	လုပ်သား	
အရေအတွက်	၅၀၀	၇၅	၁	၃၀	

၈။ အခြားကျေးရွာရှိအသုံးပြုနိုင်သော အရင်းအမြစ်/အချက်အလက်များ

အရင်းအမြစ်	ဆေးခန်း	အ.လ.က/အ.ထ.က	ဈေး	ကျွမ်းကျင်လုပ်သား	လုပ်သား	မြေတူးစက်	လမ်းကြိတ်စက်
အရေအတွက်	၁	၁၊	၅	-	၅	-	-

၅။ လူထုပူးပေါင်းပါဝင်သော လူမှုဆန်းစစ်ခြင်း နှင့် အကဲဖြတ်ခြင်း လုပ်ငန်းစဉ် (PSA/PRA) အကျဉ်းချုပ်

စဉ်	အကြောင်းအရာ	ရက်စွဲ	ဦးတည်အုပ်စု	တက်ရောက်သူ			အဓိက ဆွေးနွေးချက်များ
				ကျား	မ	ပေါင်း	
၁	လူမှုစီးပွားအဆင့်သတ်မှတ်ခြင်း(Wealth Ranking)	၂၆-၁-၁၆	ချမ်းသာ၊အလယ်အလတ်၊နွမ်းပါး၊အလွန်နွမ်းပါးအုပ်စများ	၄၂	၁၉	၆၁	ကျေးရွာလူမှုစီးပွားအုပ်စုများခွဲခြားသတ်မှတ်နိုင်ရေးအတွက် အခြေခံစံနှုန်းများ သတ်မှတ်ခြင်း၊ ကျေးရွာသားများနှင့် အများသဘောတူ ခွဲခြားသတ်မှတ်ခြင်း
၂	ရာသီခွင်ပြပြက္ခဒိန် (Seasonal Calendar)	၂၆-၁-၁၆	ကော်မတီဝင်၊ အမျိုးသမီး၊အမျိုးသားများ	၁၅	၂၀	၃၅	ရာသီဉတု၊ စိုက်ပျိုးသီးနှံများ၊ လယ်ယာလုပ်ငန်းများ၊ နေ့စားလုပ်ငန်းများ၊ မွေးမြူရေးလုပ်ငန်းများ၊ ဝမ်းစာဖူလုံမှု နှင့် ပွဲတော်များ
၃	ကျေးရွာလူမှုရေးပြ သယံဇာတပြမြေပုံ (Social Map/Resource Map)	၂၆-၁-၁၆	ရပ်မိရပ်ဖ၊ ကော်မတီဝင်များ	၈	၁၀	၁၈	အိမ်အမျိုးအစားများ၊ အခြေခံအဆောက်အဦးများ၊လမ်းပန်းဆက်သွယ်ရေးအခြေအနေ လယ်ယာမြေများ၊ မြစ်ချောင်းများ၊ ရေတွင်း ရေကန်များ၊သစ်တောများ
၄	ပြဿနာသစ်ပင် (Problem Tree)	၂၇-၁-၁၆	အမျိုးသားများကော်မတီဝင်များ	၉	-	၉	ဆွေးနွေးထားသော အခြေခံအဆောက်အဦး များနှင့် သက်မွေးဝမ်းကျောင်းလုပ်ငန်းများ၊ကျန်းမာရေး၊ပညာရေး။
၅	ပြဿနာသစ်ပင် (Problem Tree)	၂၇-၁-၁၆	အမျိုးသမီးများ ကော်မတီဝင်များ	-	၁၀	၁၀	ဆွေးနွေးထားသော အခြေခံအဆောက်အဦး များနှင့် သက်မွေးဝမ်းကျောင်းလုပ်ငန်းများ
၆	ကျေးရွာ၏ (၅)နှစ်စာ ဦးစားပေးအစီအစဉ်ပြ ပ ဇယား(Metric Ranking)	၂၇-၁-၁၆	အမျိုးသားအုပ်စု၊အမျိုးသမီးအုပ်စု၊လူငယ်အုပ်စု၊ရပ်မိရပ်ဖအုပ်စု	၃၆	၂၆	၆၂	အကျိုးပြုဦးရေ၊ အကျိုးခံစားခွင့် နှင့် အဓိက လိုအပ်ချက်များပေါ် မူတည်၍ ဆုံးဖြတ်သည်။

၇	အဖွဲ့အစည်းချိတ်ဆက်ပုံ (Venn Diagram)	၂၃-၁-၁၅	ကျေးရွာအုပ်ချုပ်ရေးအဖွဲ့၊ကျေးရွာစီ/ထောက်အဖွဲ့	၁၀	၈	၁၈	ကျေးရွာတွင်းရှိ အဖွဲ့အစည်းများနှင့် မည်သို့သောလုပ်ငန်းများအတွက် မည်သည့်အဖွဲ့များချိတ်ဆက်လုပ်ကိုင်မှု
၈	ပင့်ကူအိမ်ကွန်ယက် (Spider Web)	၂၃-၁-၁၅	အမျိုးသားများ နှင့် အမျိုးသမီးများ	၈	၆	၁၄	အမျိုးသားများ နှင့် အမျိုးသမီးများ တန်းတူအခွင့်အရေး ရရှိမှု နှင့် မရရှိသည့် အကြောင်းအရင်းများ
၉	ပြဿနာ၊အခွင့်အရေး၊လက်ရှိအခြေအနေနှင့် ပြောင်းလဲမှုညွှန်းကိန်း	၂၄-၁-၁၅	ကျေးရွာစီ/ထောက်အဖွဲ့၊ကျေးရွာလူထု	၉	၈	၁၆	ပြဿနာ၊အခွင့်အရေး၊လက်ရှိအခြေအနေ ကိုသိရှိရန် နှင့် ပြောင်းလဲနိုင်သည်ပုံစံများ
၁၀	ကျေးရွာအိပ်မက်ပြမြေပုံ (Dream Map)	၂၄-၁-၁၅	ကျေးရွာစီ/ထောက်အဖွဲ့၊ကျေးရွာလူထု	၉	၈	၃၆	နောင်တစ်ချိန်တွင် ကျေးရွာတွင် ဖြစ်စေချင်သော/မြင်စေချင်သော အရာများ ထည့်သွင်းရေးဆွဲခြင်း

၆။ ကျေးရွာဖွံ့ဖြိုးရေး အစီအစဉ်အတွက် အသုံးပြုခဲ့သော PRA tools များနှင့် တစ်ခုချင်းစီအတွက်သုံးသပ်ချက်များ

၁။ ကျေးရွာ၏လူမှုစီးပွားအဆင့်သတ်မှတ်ခြင်း။(Wealth Ranking)

အဆင့်	အခြေခံစံနှုန်းများ/ ညွှန်းကိန်းများ	အိမ်ထောင်စု	ရာခိုင်နှုန်း
ချမ်းသာ	**အိမ်အခြေအနေ-** ပျဉ်ထောင်၊ ပျဉ်ကာ၊ အုတ်ခင်း၊ အုတ်ကာ၊ သွပ်မိုး၊ သက်ကယ်မိုး၊ ခြေတံရှည်အိမ်၊ နှစ်ထပ်အိမ် **မြေယာပိုင်ဆိုင်မှု-** ၁၀ ဧကအထက် **ကျွဲ၊ နွား-** ၁၀ ကောင်အထက် **အခြားပိုင်ဆိုင်မှု-** ခြွေစက်၊ ရိတ်စက်၊ ထွန်းစက်၊ ရေစုပ်စက်၊ TV၊ တယ်လီဖုန်း၊ စပါးကြိတ်စက်၊ ဆိုင်ကယ်၊ ကား၊ လှည်း၊ ဆိုလာ	၉	၁၃.၈%
အလယ်အလတ်	**အိမ်အခြေအနေ-** ပျဉ်ခင်း၊ ပျဉ်ကာ၊ သွပ်မိုး၊ ချေတံရှည်အိမ် **မြေယာပိုင်ဆိုင်မှု-** ၅ ဧက ၁၀ဧကအကြား **ကျွဲ၊ နွား-** ၂ကောင်နှင့် ၁၀ ကောင်အကြား **အခြားပိုင်ဆိုင်မှု-** လှည်း၊ ဆိုင်ကယ်၊ဆိုလာ၊TV အသေး	၂၃	၃၅.၄%
နွမ်းပါး	**အိမ်အခြေအနေ-** ပျဉ်ခင်း၊ ဝါးထရံကာ၊ သက်ကယ်မိုး၊ ချေတံရှည်အိမ် **မြေယာပိုင်ဆိုင်မှု-** မရှိ **ကျွဲ၊ နွား-** မရှိ **အခြားပိုင်ဆိုင်မှု-** မရှိ	၁၆	၂၄.၆%
အလွန်နွမ်းပါး	**အိမ်အခြေအနေ-** ပျဉ်ခင်း၊ ဝါးထရံကာ၊ အင်ဖက်မိုး၊ အကာမလုံ **မြေယာပိုင်ဆိုင်မှု-** မရှိ **ကျွဲ၊ နွား-** မရှိ **အခြားပိုင်ဆိုင်မှု-** မရှိ	၁၇	၂၆.၂%
စုစုပေါင်း		၆၅	၁၀၀%

၂။ ရာသီခွင်ပြ ပြက္ခဒိန် နှင့် သုံးသပ်ချက်

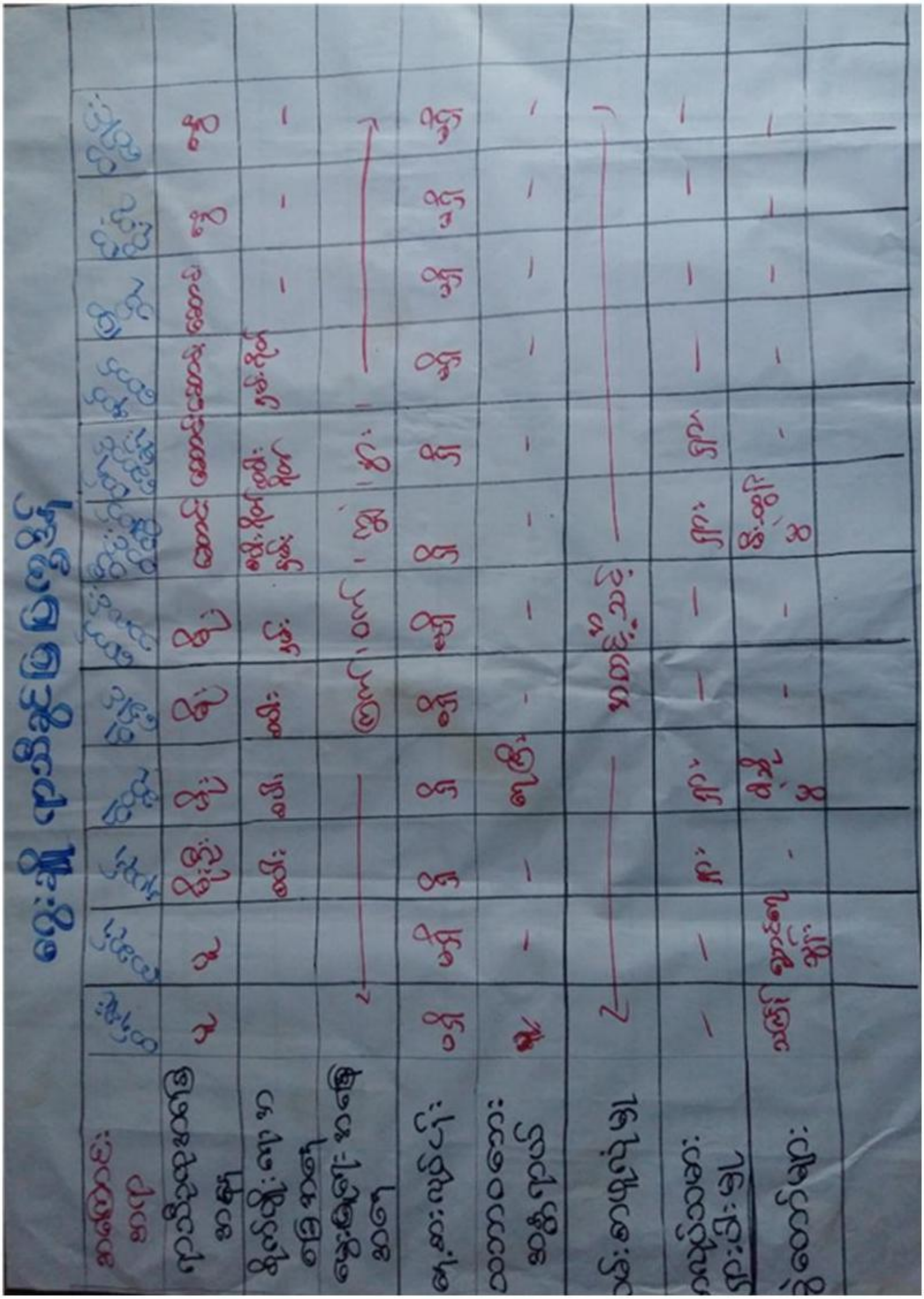

သုံးသပ်ချက်

ရာသီဥတု-တပိုတွဲလ မှ စ၍ ကဆုန်လအထိ နွေရာသီဖြစ်ပါသည်။ နယုန်လ မှ စ၍ တော်သလင်း လအထိ မိုးရာသီ ဖြစ်ပါသည်။ သီတင်းကျွတ်လ မှ စတင်၍ ပြာသိုလအထိ ဆောင်းရာသီ ဖြစ်ပါသည်။

စိုက်ပျိုးရေး-နယုန်လနှင့် ဝါဆိုလများတွင်စပါးစိုက် ပျိုးထောင်စိုက်ပျိုးကြပြီး ဝါခေါင်၊ တော်သီလင်းလများတွင်နှမ်းများစိုက်ပျိုးကြပါသည်။ သီတင်းကျွတ်လ၊ တန်ဆောင်မုန်းလများတွင် စပါးကိုရိတ်သိမ်းကြပြီး တန်ဆောင်မုန်း၊ နတ်တော်လများတွင်နှမ်းများရိတ်သိမ်းကြပါသည်။ နတ်တော်လများတွင် မြေပဲများကို စိုက်ပျိုးကြပြီး အနည်းငယ်သောအိမ်ထောင်စုများသာ စိုက်ပျိုးကြပါသည်။

မွေးမြူရေး-မွေးမြူရေးလုပ်ငန်းအနေနှင့် ရာသီတိုင်တွင် ဆောင်ရွက်ကြပါသည်။ ကျွဲ၊ နွားများကို လယ်လုပ်ငန်းများကို ဆောင်ရွက်ရန် မွေးမြူကြပြီး ကြက်၊ ဝက် အနည်းငယ် ဝင်ငွေရရန်၊စားဖိုချောင် အတွက်ဆားဖိုး ၊ ငါးပိဖိုး ဖူလုံရန်မွေးမြူကြပါသည်။

နေ့စားလုပ်ငန်း-ဝါဆို၊ဝါခေါင်လတွင် လယ်ယာလုပ်ငန်းခွင် များရှိခြင်းကြောင့် နေ့စားလုပ်ငန်းဆောင်ရွက်ရန် လုပ်ငန်းခွင်များ ရရှိပါသည်။ စပါးရိတ်သိမ်းချိန် များတွင်လည်း တစ်ရွာ လုံးတောင်သူလယ်သမား များဖြစ် သည့် အတွက် နေ့စားလုပ်ငန်းများ ရှိပါသည်။ နွေပိုင်ကာလများတွင် ကချင်ပြည်နယ်သို့ သွားရောက်၍ ရွှေ တူးဖော်ရာတွင် နေ့စား လပေးလုပ်ငန်းများ ဆောင်ရွက်လုပ်ကိုင် ကြသည်။

သဘာဝဘေးအန္တရာယ်။စပါးစိုက်ပျိုး ချိန်များတွင် လယ်ရေများ လိုအပ်ချိန်တွင် မိုးများခေါင်ပြီး စပါးစိုက်ပျိုး ပြီးချိန်တွင် မိုးများသည်းထန်စွာ ရွာသွန်းမှုကြောင့် စိုက်ပျိုးထားသော စပါးပင်များ ပျက်စီးရသည်။

ဝမ်းစာဖူလုံမှု-ဝါခေါင်၊တော်သလင်းလများတွင် စပါးကုန်ချိန်ဖြစ်၍ ဝမ်းစာရှားပါးမှုပြဿနာရှိပါသည်။

အလုပ်သမားရှားပါးမှု- တစ်ရွာ လုံးတောင်သူလယ်သမားများ ဖြစ်သည့်အတွက် စပါးစိုက်ပျိုးချိန် နှင့် ရိတ် သိမ်းချိန်တွင် စိုက်ပျိုးရေးလုပ်ငန်း များဆောက်ရွက်နေသူများ ဖြစ်သည့်အတွက် အလုပ်သမား ရှာဖွေရရှိရန်ခက်ခဲနေပါသည်။

ပွဲတော်များ-တန်းခူးလတွင် သင်္ကြန်ပွဲတော်၊ ကဆုန်လတွင် ညောင်ရေသွန်းပွဲတော်၊ ဝါဆိုလတွင် ဝါဆိုသင်ကန်း ကပ်ပွဲတောက်၊ သီတင်းကျွတ်လတွင် မီးထွန်းပွဲတော်၊ တပို့တွဲ၊ တပေါင်းလများတွင် ရှင်ပြု အလှူတော်မင်္ဂလာ ရှိပါသည်။

၃။ ကျေးရွာလူမှုရေးပြမြေပုံ နှင့် သုံးသပ်ချက်

သုံးသပ်ချက်

လူနေထိုင်မှု ပုံစံ-စီပွားရေးအဆင့် (၄) မျိုးရှိပြီး ကျေးရွာများတွင် စုစည်းစွာနေထိုင်ကြပါသည်။

လမ်းပန်းဆက်သွယ်ရေး-ဝွေးချိုကျေးရွာ သည် အရှေ့ဘက်တွင် ကျောက်တံခါးကျေးရွာ မှတဆင့် ပင်လည်ဘူး-ကောလင်းလမ်းမသို့ ရောက်ရှိမည်ဖြစ်သည်။ အနောက်ဘက်သို့ သွားလျှင် ပန်းတိမ်ကုန်း တောင်ဘို့လ မှတဆင့် မိချောင်းအင်း ပင်လည်ဘူးလမ်း သို့ ရောက်ရှိမည်ဖြစ်သည်။ အနောက်မြောက်ဘက်သို့သွားရောက်လျှင် ကံကုန်းမှတဆင့် မိချောင်းအင်းပင်လည်ဘူးလမ်းသို့ရောက်ရှိမည်ဖြစ်သည်။ ဝွေးချိုကျေးရွာအနေဖြင့် လမ်းပန်းဆက်သွယ်ရေး မှာ နွေပိုင်ကာလများတွင် ကောင်းမွန်မှုရှိသော်လည်း မိုးတွင်းကာလများတွင် အလွန်ပင်ဆိုးလွန်းပါသည်။ မိုးများသော ရက်များတွင် အရှေ့၊ အနောက်၊ တောင်၊ မြောက် တွင်ရှိသော လမ်းများအားလုံးသည် သွားလာရန်ပင် ခက်ခဲနေပါသည်။

ကျန်းမာရေး-ကျန်းမာရေး စောင့်ရှောက်မှု အနေဖြင့် မိချောင်းအင်းဆေးရုံသို့ သွားရောက်ရသည့်အတွက် အခက်အခဲများရှိပါသည်။ ကြက်တဖ ကျေးရွာတွင်ကျန်းမာရေး ဌာနခွဲ ရှိသော်လည်း ကျန်းမာရေး ဌာနမှူး မရှိသည့် အတွက် အဆင်မပြေသေးပါ။ ကလေးမိခင်များ မီးဖွားရာတွင်လည်း အရပ်လက်သမ နှင့် မွေးဖွားရသည့်အတွက် အခက်အခဲများရှိပါသည်။

သောက်သုံးရေ-သောက်သုံးရေ အနေနှင့် ကျေးရွာတွင်းတွင်ရှိသော ရေတွင်းများ၊ ပိုက်ရေတွင်းများ မှ လုံလောက်မှု ရှိပါသည်။

အခြား-ကျေးရွာ အနောက်ပိုင်းနှင့် အရှေ့ပိုင်းတွင် ကြားတွင် ဘုန်းတောက်ကြီးကျောင်းတည်ဆောက်ထားပါသည်။ကျေးရွာတောင်ဘက်၊ မြောက်ဘက်နှင့် အနောက်ဘက်တွင် လယ်ကွင်းများတည်ရှိပါသည်။လယ်ကွင်းအလွန်တွင် သစ်တောများ တည်ရှိပါသည်။

၄။ကျေးရွာအရင်းအမြစ်ပြမြေပုံနှင့်သုံးသပ်ချက်

သုံးသပ်ချက်

ပတ်ဝန်းကျင်ရှိအရင်းအမြစ်များ-ကျေးရွာပတ်ဝန်းကျင်တွင် လယ်ကွင်းအလွန်တွင် သစ်တောများတည်ရှိပါသည်။ ထိုသစ်တောတွင် ထင်းများထုတ်ယူသုံးစွဲနိုင်သည်။ အိမ်များဆောက်လုပ်ရန် သစ်၊ ဝါးများ ထုတ်ယူသုံးစွဲနိုင်သည်။ အင်တိုင်တောများဖြစ်သဖြင့် မိုးကျချိန် တွင် အင်ဥများလည်း ပေါများစွာ ပေါက်ရောက်ပါသည်။ အဆောက်အဦးများဆောက်လုပ် နိုင်သည့်ကျောက်များလည်း ရရှိနိုင်ပါသည်။

စီးပွားရေးလုပ်ကိုင်စားသောက်ရသောအရင်းအမြစ်-တစ်ရွာလုံးတောင်သူလယ်သမားများဖြစ်သည့် စိုက်ပျိုးရေးကိုအဓိကထား ဆောင်ရွက်လုပ်ကိုင်ကြသည်။ အင်ဥများပေါ်ချိန်တွင် အင်ဥများကောက်ယူပြီး ရောင်းချခြင်းများဖြင့် ငွေကျေးများ ရရှိပါသည်။ သစ်တောထဲတွင် ဆေးဘက်ဝင် အပင်များရောင်းချခြင်း ဖြင့် ငွေကြေးများရရှိပါ သည်။

အရင်းအမြစ်နှင့်ဆက်စပ်သောပြဿနာများ-သစ်တောများထဲတွင် အိမ်များဆောက်လုပ်ရန် ထုတ်ယူခြင်းကြောင့် သစ်တောများပြုန်းတီးခြင်း သဘာဝဂေဟစနစ်ကို ပျက်စီးစေပါသည်။ ရာသီဥတုများဖောက်ပြန်လာပါသည်။ လယ်မြေများလည်း ဓါတ်မြေသြဇာများ သုံးစွဲသည့်အတွက် သဘာဝမြေဆီလွှာများ ပျက်စီးလာပါသည်။ သဘာဝ မြေသြဇာများကို အဓိကထားသုံးစွဲ လာပါသည်။ သစ်တောများလည်း မပြုန်းတီး အောင်ထိန်းသိမ်းသင့်ပါသည်။

၅။ အမျိုးသားများတင်ပြသော ပြဿနာသစ်ပင် နှင့် ဖြေရှင်းနည်းလမ်း

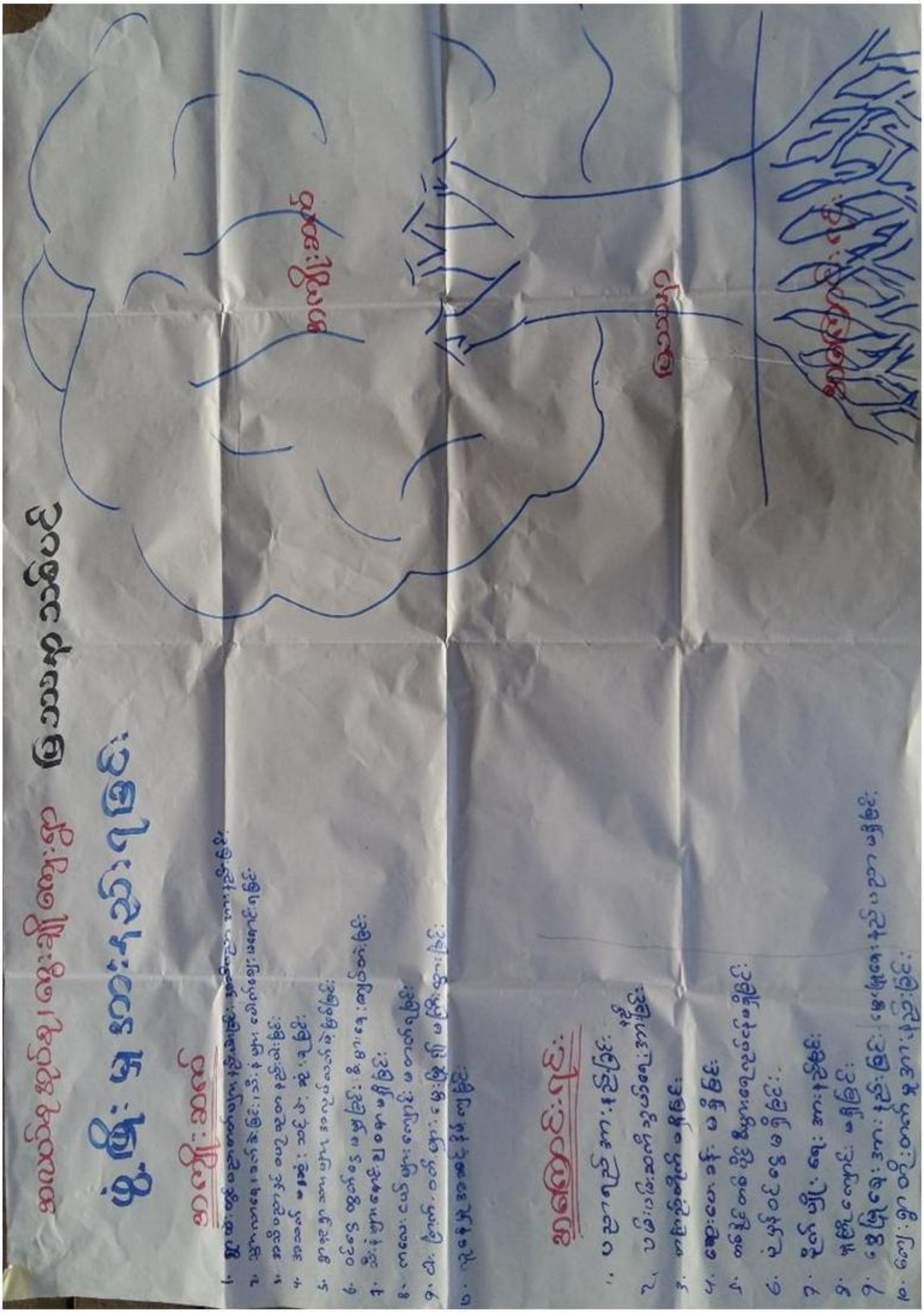

အကြောင်းအရင်းများ/ အခက်အခဲများ

၁	ပညာရည် အားနည်းခြင်း	၂	လမ်းပန်းဆက်သွယ်ရေးမကောင်းခြင်း	၃	စာကြည့်တိုက်မရှိခြင်း
၄	ဆေးပေးခန်းမရှိခြင်း	၅	တစ်နိုင်တစ်ပိုင်စီးပွားရေး မရှိခြင်း	၆	ပုံမှန်ဝင်ငွေ မရှိခြင်း
၇	စိုက်ပျိုးအားနည်းခြင်း	၈	မူကြိုကျောင်းမရှိခြင်း၊ မွေးမြူရေးအသိပညာအားနည်း	၉	ကျေးရွာ တိုတက်မှုအားနည်းခြင်း

အကျိုးဆက်များ

၁ ရွာထဲတွင် ပညာတတ်နည်းပါးခြင်း၊ အသိပညာနည်းပါးခြင်း၊

၂ သွားလာရေးခက်ခဲခြင်း၊ သီးနှံများပေါက်ဈေးမရခြင်း၊

၃ အသိပညာ နှင့် ဗဟုသုတ နည်းပါးခြင်း၊

၄ ကျန်းမာရေး စောင့်ရှောက်မှု ညံ့ဖျင်း ခြင်း၊ ကျန်းမာရေး ဆေးခန်းကိုသွာလာရန် ဝေးသည့်အတွက် အသက်များ မဆုံးရှုံးသင့်ဘဲ ဆုံးရှုံးရခြင်း

၅ ရွာသူရွာသားများ စီးပွားရေး နောက်ကျခြင်း၊ အလုပ်လက်မဲ

၆ မိသားစု ဝင်ငွေများ နည်းပါးခြင်း၊ စီးပွားရေး၊ လူမှုရေး၊ ဖွံ့ဖြိုးရေးများနောက်ကျခြင်း

၇ တောင်သူများဖြစ်သော်လည်း စိုက်ပျိုးရေးကို ဆောင်ရွက်လုပ်ကိုင်မှု နည်းသည့်အတွက် စီးပွားရေးများ နောက်ကျပါသည်။

၈ မူကြိုကျောင်းနေအရွယ်ကလေးများ ကျောင်းမနေရခြင်း၊ ကလေးမိခင်များ ဝင်ငွေကောင်းကောင်းမရှာနိုင်ဘဲ ဖြစ်နေသည်။

၉ လူနေမှု အဆင့်အတန်း နိမ့်ကျခြင်း၊ ကျေးရွာ ဖွံ့ဖြိုးရေး ဆောင်ရွက်လုပ်ကိုင်မှု မရှိခြင်း

ဖြေရှင်းနည်းလမ်း

၁ မိဘများအနေဖြင့် ကလေးများ ၏ ပညာရေးကို အားစိုက်ဆောင်ရွက်ပေးသင့်ပါသည်။

၂ ကျေးရွာချင်းဆက် လမ်းတံတားများတည်ဆောက်ပေးခြင်း

၃ စာအုပ်စာပေ ပြည့်စုံသော စာကြည့်တိုက်တည်ဆောက်ပေးခြင်း

၄ ဆေးပေးခန်းရရှိရန် ကျန်းမာရေးဌာနနှင့် ချိတ်ဆက်ဆောင်ရွက်သင့်ပါသည်။

၅ စီးပွားရေးလုပ်ငန်းများ ဆောက်ရွက်လုပ်ကိုင်နိုင်သော အတတ်ပညာတစ်ခုခုကို ဆောင်ရွက်လုပ်ကိုင်လိုပါသည်။

၆ စိုက်ပျိုးရေး၊ မွေးမြူရေး လုပ်ငန်းများကို စီးပွားဖြစ်ဆောင်ရွက်သည့်ပါသည်။

၇ စိုက်ပျိုးရေးဌာန နှင့် ချိတ်ဆက်ဆောင်ရွက်ရန်လိုအပ်ပါသည်။

၈ မူကြိုကျောင်းတည်ဆောက်ရန်လိုအပ်ပါသည် ။

၉ စာအုပ်စာပေများ များများဖတ်ပြီး ဖွံ့ဖြိုးရေး ကိုဆောင်ရွက်သင့်ပါသည်။

၆။ အမျိုးသမီးများတင်ပြသော ပြဿနာသစ်ပင် နှင့် ဖြေရှင်းနည်းလမ်း

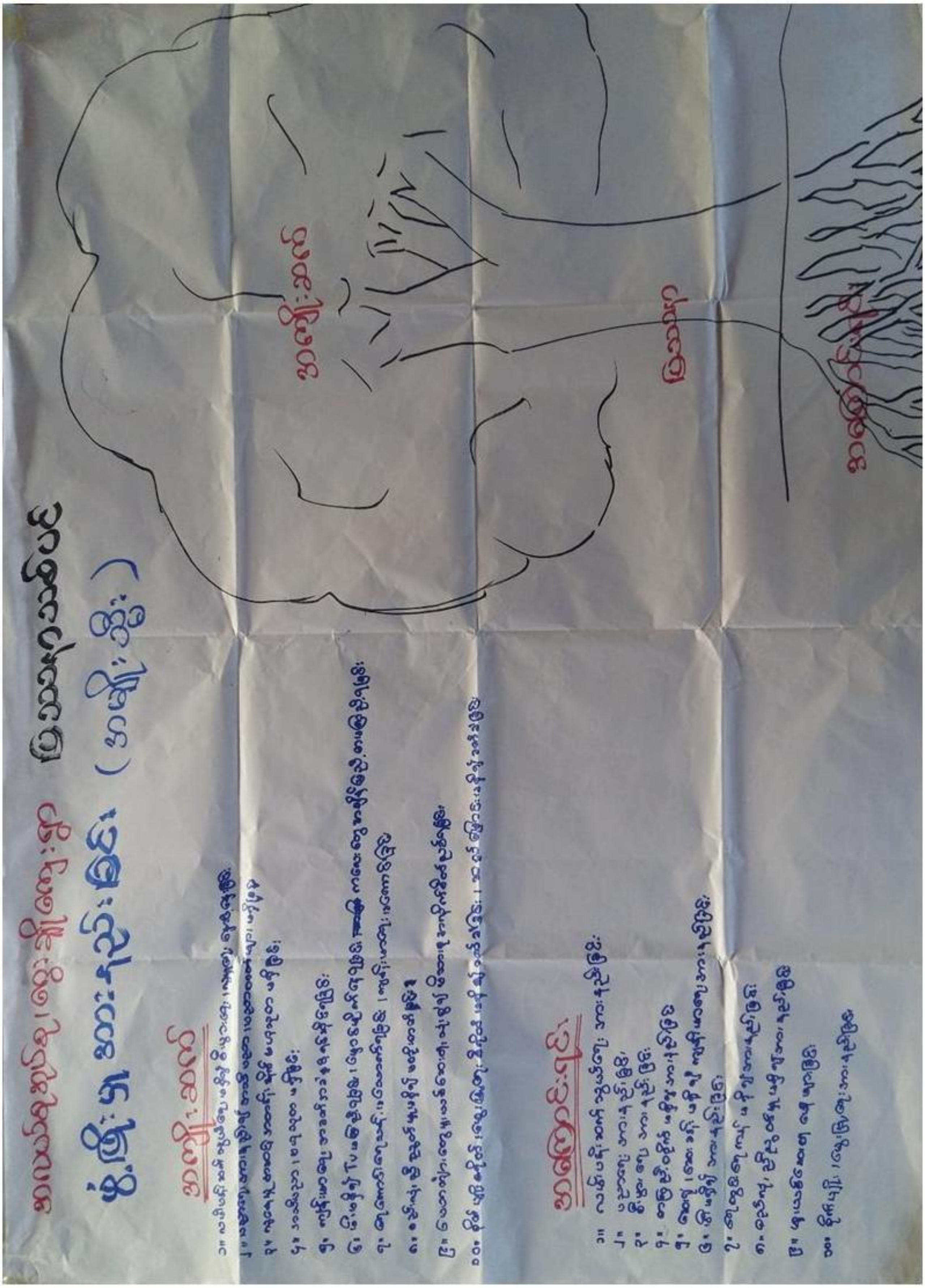

အကြောင်းအရင်းများ/ အခက်အခဲများ

၁	လမ်းပန်းဆက်သွယ်ရေး အားနည်းခြင်း	၂	ပညာရေးအားနည်းခြင်း	၃	စီးပွားရေး အားနည်းခြင်း
၄	စာကြည့်တိုက်မရှိခြင်း	၅	ဆေးရုံဆေးပေးခန်းမရှိသည့်အတွက် ကျန်းမာရေးအားနည်းခြင်း	၆	လျှပ်စစ်မီး မရှိခြင်း
၇	ရေတွင်းရေကန် မရှိ၍ အားနည်းခြင်း	၈	ကျေးရွာ စည်းလုံးညီညွတ်မှုမရှိ၍အားနည်းခြင်း	၉	မူးယစ်ဆေးဝါးများ ပေါများခြင်း
၁၀	စိုက်ပျိုးရေး စရိတ်၊ မွေးမြူရေးစရိတ် မရှိခြင်း				

အကျိုးဆက်များ အကျိုးဆက်များ

၁ လမ်းပန်းဆက်သွယ်ရေးကောင်းမွန်မှု မရှိခြင်းကြောင့် သွားလာရေးခက်ခဲခြင်း၊ စီးပွားရေး၊ လူမှုရေး အားနည်းခြင်း

၂ ပညာရေး အားနည်း၍ အသိပညာ အတတ်ပညာများ မရှိခြင်း

၃ လူမှုရေး၊ အဆင့်အတန်းနိမ့်ပါးခြင်း၊ ဗဟုသုတ မရှိခြင်း

၄ ကျေးရွာသူ ကျေးရွာသားများအနေဖြင့် စာပေ ဗဟုသုတများမရှိခြင်း၊ အသိပညာများမရှိခြင်း

၅ နေမကောင်းဖြစ်ပါက ဆေးကုသရာတွင် အခက်အခဲများရှိနေခြင်း

၆ လျှပ်စစ်မီးမရသည့်အတွက် TV မကြည့်ရခြင်း ညအချိန်တွင်မှောင် မိုက်၍ နေရခြင်း၊ ကျောင်းသူ/သားများအချိန်ပြည့်စာမကြည့်နိုင်ခြင်း

၇ ရေကောင်းရေသန့် မသောက်သုံးရခြင်း၊ ကျန်းမာရေးများထိခိုက်ခြင်း

၈ ကျေးရွာသူကျေးရွာသားများ အနေဖြင့် စည်းလုံးညီညွတ်မှုမရှိခြင်းကြောင့် ကျေးရွာဖွံ့ဖြိုးတိုတက်မှု မရှိခြင်း

၉ ကျေးရွာရှိယောကျ်ား မူးယစ်ဆေးဝါးများသုံးစွဲ ခြင်းကြောင့် မိသားစုစီးပွားရေးများ ပျက်စီးရခြင်း မိသားစုပြဿနာများ ဖြစ်ခြင်း

၁၀ စိုက်ပျိုး စရိတ်များ မရှိသည့်အတွက် မျိုးကောင်းမျိုးသန့်များ မစိုက်ပျိုးနိုင်သည့်အတွက် သီးနှံများအထွက်နှုန်းများ နည်းပါးခြင်း

ဖြေရှင်းနည်းလမ်း

၁ ကျေးရွာချင်းဆက်လမ်းများ ဖောက်လုပ်ပေးခြင်း

၂ ကလေးမိဘ များအနေဖြင့် မိမိ သား/သမီးများ၏ ပညာရေးကို အလေးထား ဂရုစိုက်သင့်ပါသည်။

၃ တောင်သူများဖြစ်သဖြင့် စိုက်ပျိုးရေး နှင့် မွေးမြူရေးကို အဓိက ထားဆောင်ရွက်လုပ်ကိုင်သင့်ပါသည်။

၄ စာကြည့်တိုက်တည်ဆောက်ပြီးစာအုပ်စာပေများထားရှိပေးခြင်း၊လူငယ်များစာကြည့်လာ စေရန် လူငယ်ကြိုက်စာပေများထားရှိ ပေးခြင်း။

၅ ဆေးပေးခန်း ရရှိနိုင်ရန် မြို့နယ်ကျန်းမာရေးဌာန နှင့်ချိတ် ဆက်ဆောင်ရွက်ရန် လိုအပ်ပါသည်။

၆ (၂၄) နာရီလျှပ်စစ် မီးရရှိရန် ရန်ပုံငွေများ စုဆောင်းပြီး လျှပ်စစ်ဌာနနှင့် ချိတ်ဆက်ဆောင်ရွက်ရန်လိုအပ်သည်။

၇ သောက်သုံးရေ ကောင်းမွန်သော ရေတွင်းရေကန် တူးဖော်ရန်လိုအပ်ပါသည်။

၈ ကျေးရွာ ဥက္ကဋ္ဌ၊ ကျေးရွာရှိခေါင်းဆောင်များ နှင့် ကျေးရွာရှိ ရပ်မိရပ်ဖ များစည်းလုံးမှသာ ကျေးရွာသူကျေးရွာသားများစည်းလုံးမည်ဖြစ်သည်။

၉ မြို့နယ် နှင့် ကျေးရွာအုပ်စု ကျေးရွာ များမှ ဝိုင်းဝန်းဆောင်ရွက်သင့်ပါသည်။

၁ စိုက်ပျိုးရေးဌာန၊ စိုက်ဘဏ်၊
၀ သမ အသင်းအဖွဲ့များနှင့်ချိတ်ဆက်ဆောင်ရွက်ရန်လိုအပ်ခြင်း

၇။ ဦးစားပေးအစီအစဉ်ပြဇယား (Matrix Ranking)

စီမံကိန်း ပထမနှစ်တွင် ငွေးချိုကျေးရွာသည်စာသင်ကျောင်း စာသင်ကျောင်းပြုတင်းတံခါးတပ်ဆင်ခြင်းလုပ်ငန်းကို ရန်ပုံငွေ (၂၇၈၄၀၀၀)ကျပ်ဖြင့် မူလတန်းကျောင်းဆောင်အား ကျဉ်ခွေခြင်း နှင့် ပြုတင်း တံခါး တပ် ဆင် ခြင်းလုပ်ငန်း ကိုဆောင်ရွက်ပြီးစီးခဲ့ပါသည်။

စီမံကိန်း ဒုတိယ နှစ်တွင် အလယ်စုကျေးရွာအုပ်စုတွင်း ၇ ရွာရှိရာ စီမံကိန်းလုပ်ငန်းခွဲအသုံးပြုငွေလိုအပ်ချက်အရ ကျေးရွာအားလုံးမှ လုပ်ငန်းမဆောင်ရွက်ပဲ ၃ ရွာသာဆောင်ရွက်မည်ဖြစ်သည်။

ကျောက်တိုင်ကျေးရွာအနေဖြင့် စာသင်ကျောင်း မြေထိန်းနံရံ ဆောက်လုပ်ခြင်းလုပ်ငန်းကို ထောက်ပံ့ငွေ ၈၃ သိန်းကျော်ဖြင့် အကောင်အထည်ဖော်ဆောင်ရွက်မည်ဖြစ်သည်။

ငွေးချိုကျေးရွာအနေဖြင့် စာသင်ကျောင်းပြုပြင်ခြင်း လုပ်ငန်းကို ထောက်ပံ့ငွေ ၆၄သိန်းကျော်ဖြင့် အကောင် အထည်ဖော်ဆောင်ရွက်မည်ဖြစ်သည်။

ကြက်တဖကျေးရွာအနေဖြင့် မႈကြိုကျောင်းတည်ဆောက်ခြင်းလုပ်ငန်းကို ထောက်ပံ့ငွေ ၅၅ သိန်းကျော်ဖြင့် အကောင်အထည်ဖော်ဆောင်ရွက်မည်ဖြစ်သည်။

စီမံကိန်း တတိယ နှစ်တွင်အလယ်စု၊ ပန်းတမ်ကုန်း၊ ကျောက်တံခါး၊ ကျေးရွာတို့မှာ ကျေးရွာဦးစားပေး လုပ်ငန်းများအလိုက် အကောင်အထည်ဖော်ဆောင်ရွက်သွားမည်ဖြစ်သည်။

စီမံကိန်း စတုတ္ထ နှစ်တွင် အောက်စု၊ ကြက်တဖ၊ ကျောက်တံခါး၊ ပန်းတိမ်ကုန်း+ငွေးချို ကျေးရွာတို့မှ ကျေးရွာ ဦးစားပေး ရွေးချယ်ထားမှု အလိုက် အကောင်အထည်ဖော်ဆောင်ရွက်သွားမည်ဖြစ်သည်။

၈။ ဗင်းပုံစံကိုသုံးပြု၍ အဖွဲ့အစည်းများချိတ်ဆက်မှု နှင့် သုံးသပ်ချက်

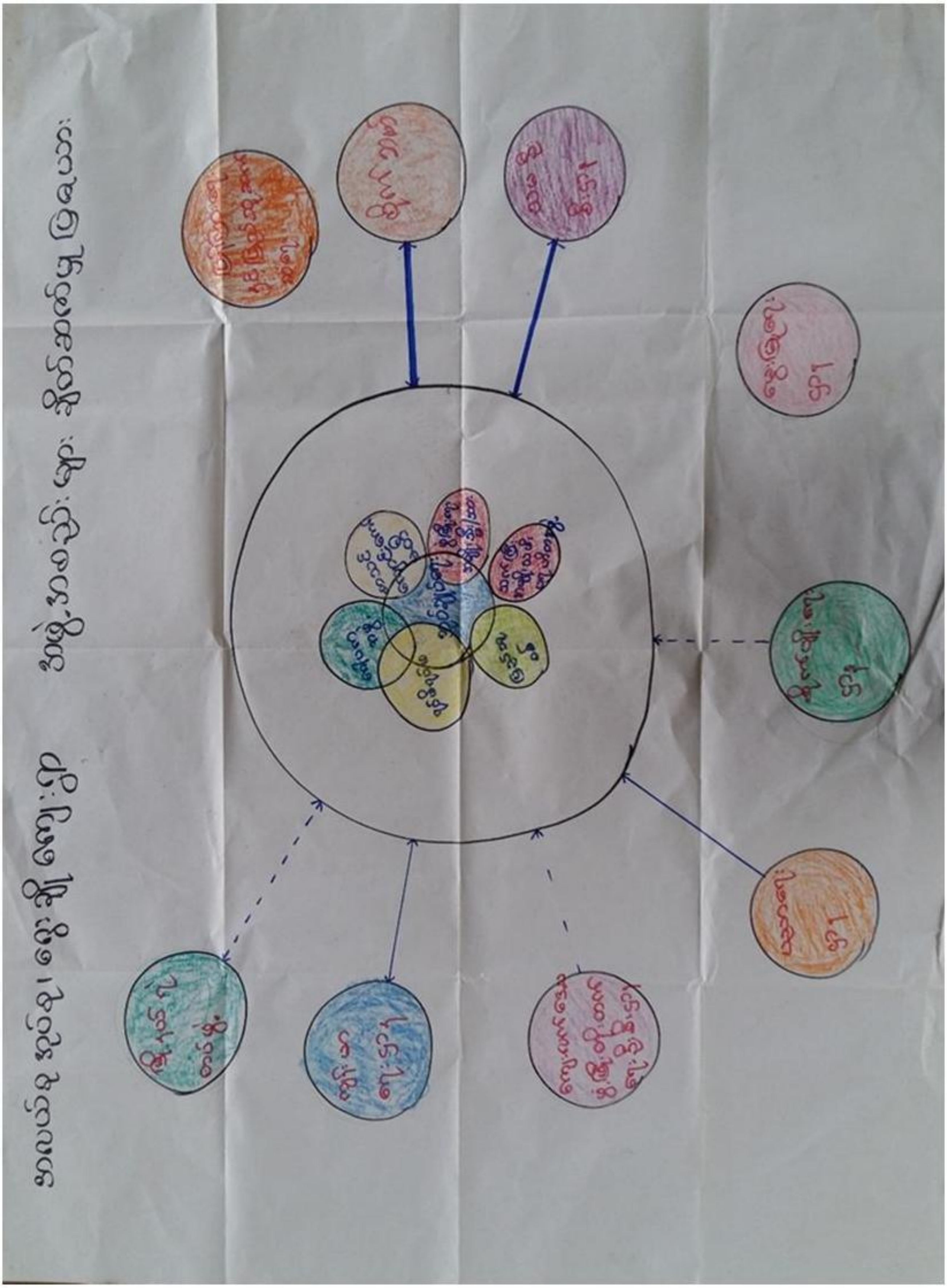

သုံးသပ်ချက်

ကျေးရွာအတွင်းရှိအဖွဲ့အစည်းများ

ကျေးရွာလူထုနှင့်အဖွဲ့အစည်းများ ချိတ်ဆက်ဆောင်ရွက်နေသည့် အနေအထားမှာ အုပ်ချုပ်ရေးအဖွဲ့၊ ကျောင်းကော်မတီအဖွဲ့၊မီးသတ်အဖွဲ့၊အမျိုးသားအဖွဲ့၊အမျိုးသမီးများအဖွဲ့၊ဂတ်အသင်းအဖွဲ့၊ကျေးရွာစီမံကိန်းအကောင်အထည်ဖော်မတီ၊ စိုက်ဘဏ်၊ သမဂါယမချေးငွေအဖွဲ့ များ ရှိကြပြီးကျေးရွာသာရေးနာရေးဖွံ့ဖြိုးတိုးတက်ရေးကျေးရွာအကျိုးပြုလုပ်ငန်းများချိတ်ဆက်ဆောင်ရွက်ကြပါသည်။

ကျေးရွာပြင်ပအဖွဲ့အစည်းများ

ဝေးချိုကျေးရွာတွင်မြို့နယ်အထွေထွေအုပ်ချုပ်ရေးဦးစီးဌာန၊ပညာရေးဌာန၊ကျန်းမာရေးဌာန၊ကျေးလက်ဒေသဖွံ့ဖြိုးတိုးတက်ရေးဦးစီးဌာန လူထုဗဟိုပြုစီမံကိန်း ၊မွေးမြူရေး၊စိုက်ပျိုးရေး၊မြေစာရင်းဌာနများနှင့်၏ပံ့ပိုးဆောင်ရွက်မှုရှိပြီး ကျေးရွာသားများအနေဖြင့် သက်ဆိုင်ရာကဏ္ဍအလိုက်လိုအပ်သလို ချိတ်ဆက်ဆောင်ရွက်ပါသည်။

၁။ အမျိုးသမီးကဏ္ဍ အစည်းအဝေးမှတ်တမ်း

ကျေးရွာမိတ်ဆက်အစည်းအဝေးပြုလုပ်ရန် ဖိတ်ကြားရာတွင် အစည်းအဝေးတွင် အမျိုးသမီး အချိုးညီစွာပါဝင်ရန် သက်ဆိုင်ရာ ကော်မတီသို့ ပြောကြားခဲ့ပါသည်။ ပထမအကြိမ် မိတ်ဆက်အစည်းအဝေးတွင် အစည်းအဝေးတိုင်းတွင် အမျိုးသမီးများ အချိုးညီစွာ တက်ရောက်ရန် ပြောကြားခဲ့ပါသည်။ အစည်းအဝေးတိုင်းတွင်လည်း အမျိုးသမီးများမှ ပြောကြားလိုသော အချက်များကို လွတ်လပ် ပွင့်လင်းစွာ ပြောဆိုခွင့်ရှိကြောင်းကိုလည်း ပြောကြားထားပါသည်။ ကျေးရွာအုပ်စုအဆင့်တွင် နှစ်စဉ်ပြုလုပ်သော လုပ်ငန်းများတွင် အမျိုးသမီးများမှ တင်ပြဆောင်းဆိုထားသော လုပ်ငန်းတစ်ခုပါဝင်ရမည် ဖြစ်ကြောင်းကိုလည်း ပြောကြားခဲ့ပါသည်။ လုပ်ငန်းခွဲများ အကောင်အထည်ဖော် ဆောင်ရွက်ရာတွင်လည်း လူထုလုပ်အားဖြင့် ဆောင်ရွက်သော လုပ်ငန်းများ ဖြစ်ပါက တူညီသော လုပ်ငန်းအတွက် တူညီသော လုပ်အားခများ ပေးချေရမည်ကိုလည်း ပြောကြားခဲ့ပါသည်။ စီမံကိန်း၏ ကဏ္ဍတိုင်းတွင် အမျိုးသမီးများ အခန်းကဏ္ဍကို ထည့်သွင်းထားပြီး အမျိုးသား/ အမျိုးသမီး ခွဲခြားမှုများ မရှိစေရန် ရည်ရွယ်ထားသည်ကို ရှင်းလင်းပြောကြားမှုများ ပြုလုပ်ခဲ့ပါသည်။

အမျိုးသမီးများ၏ ဦးဆောင်နိုင်မှု နှင့် စီမံခန့်ခွဲမှု စွမ်းရည်များ တိုးတက်လာစေရန် အတွက် ကော်မတီများထဲတွင် အမျိုးသမီးများ (၅၀%) ပါဝင်ရမည်ဖြစ်ပါသည်။ ဆပ်ကော်မတီ တစ်ခုတိုင်းတွင်လည်း အနည်းဆုံး အမျိုးသမီး တစ်ဦးပါဝင်ရမည်ဖြစ်ပါသည်။ ကော်မတီထဲတွင် ပါဝင်သော အမျိုးသမီးများသည် တင်ပြဆွေးနွေးမှုများ ပြုလုပ်ခြင်း၊ ဆုံးဖြတ်ချက်များချခြင်း စသည်တို့ကို ပြုလုပ်ရမည်ဖြစ်ပါသည်။ အမျိုးသားများမှလည်း ပံ့ပိုးကူညီပေးရမည်ဖြစ်သည်။

ဒုတိယအကြိမ်အစည်းအဝေးတွင် အမျိုးသမီးများသည် မိမိတို့၏ လိုအပ်ချက် အခက်အခဲများကို လွတ်လပ်စွာဆွေးနွေးနိုင်ရန်အတွက် အမျိုးသမီးသီးသန့် အုပ်စုများဖွဲ၍ အခက်အခဲများ ဖော်ထုတ်ခြင်းလုပ်ငန်းကိုလည်း လုပ်ကိုင်ခဲ့ပါသည်။

၂။ ကျေးရွာမိတ်ဆက် အစည်းအဝေးတွင်အမျိုးသမီး ကဏ္ဍအတွက် စောင့်ကြည့်စစ်ဆေးရမည့်အချက်များ

မေးမြန်းသည့်ရက်။ **ရက်စွဲ - ၂၇.၁၁.၂၀၁၆**

စဉ်	အကြောင်းအရာ	တွေ့ရှိချက်		မှတ်ချက်
		√	X	
၁	အစည်းအဝေးတက်ရောက်လူသူများအား ကျား၊မ ရေးရာ အခြေခံသဘောတရားများကို ရှင်းလင်းဆွေးနွေးခဲ့ပါသလား။	√		
၂	စီမံကိန်းတွင် ပါဝင်သော ကျား၊မရေးရာ အကောင်အထည်ဖော်ရေး လိုအပ်ချက် (၅)ချက်ကို ရှင်းလင်းပြခဲ့ပါသလား။	√		
၃	အစည်းအဝေးများခေါ်ယူရာတွင်အမျိုးသား/သမီးများအချိုးညီစွာတက်ရောက်နိုင်ရေး အတွက် အသိပေးတိုက်တွန်း စည်းရုံးခဲ့တာမျိုး ရှိပါသလား။	√		
၄	အမျိုးသမီးများ၏ စကားသံများ၊ ပြောဆိုနိုင်ခွင့်များ ပိုမိုထွက်ပေါ်လာအောင် ဖန်တီးပေးခဲ့ပါသလား။	√		
၅	ဆပ်ကော်မတီဖွဲ့များ ဖွဲ့စည်းရာတွင်အမျိုးသမီးများနှင့်ပါဝင်ဖွဲ့စည်းရေး၊ပူးပေါင်းပါဝင်ရေး၊ဦးဆောင်နိုင်ရေးအတွက်တွန်းအားပေးကူညီဆောင်ရွက်ခဲ့ပါသလား။	√		
၆	အစည်းအဝေးကို အမျိုးသား/သမီးများ အလွယ်တကူပါဝင်တက်ရောက်နိုင်သော အချိန်နှင့် နေရာများကိုရွေးချယ်ခြင်း၊ထည့်သွင်းစဉ်းစားဆောင်ရွက်ခြင်းများတို့ကိုလုပ်ဆောင်ခဲ့ပါသလား။	√		
၇	လူနည်းစု/ဆင်းရဲ/နွမ်းပါး/ထိခိုက်လွယ်သောအုပ်စုများကို အစည်းအဝေးမစတင်မှီ အချိန်များက ရှာဖွေဖော်ထုတ်ခဲ့တာမျိုးများ ရှိပါသလား။	√		
၈	လူနည်းစု/ဆင်းရဲ/နွမ်းပါး/ထိခိုက်လွယ်သော အမျိုးသား/သမီးများထဲမှ အချို့ကို အစည်းအဝေးတက်ရောက်နိုင်အောင် ဖိတ်ကြားဆောင်ရွက်မှုမျိုး ရှိခဲ့ပါသလား။	√		
၉	လူနည်းစု/ဆင်းရဲ/နွမ်းပါး/ထိခိုက်လွယ်သောအမျိုးသား/သမီးများနှင့် ကြုံတွေ့နေရသောအခတ် အခဲများကို သင်ဆွေနွေး မေးမြန်းခဲ့တာမျိုး ရှိပါသလား။	√		
၁၀	အမျိုးသမီးများ ပြောဆိုတင်ပြနိုင်အောင် အချိန်ပေးရန်၊ ကြိုတင်စီစဉ်ဆောင်ရွက်မှုမျိုးများ ဆောင်ရွက်ခဲ့တာများ ရှိပါသလား။	√		
၁၁	စီမံကိန်းလုပ်ငန်းခွဲများရှာဖွေဖော်ထုတ်ရာတွင်အမျိုးသား/သမီးများသီးခြားဆွေးနွေးဖော်ထုတ် ဆောင်ရွက်ခဲ့တာမျိုး ရှိပါသလား။	√		

၁၂	ကျေးရွာစီမံကိန်း အထောက်အကူပြုကော်မတီများဖွဲ့စည်းရာတွင် အမျိုးသမီး၊ အမျိုးသား အချိုးညီမျှစွာ (၅၀ း ၅၀) ဖွဲ့စည်းနိုင်ခဲ့ပါသလား။ **မဖွဲ့စည်းနိုင်ခဲ့ပါက မှတ်ချက်တွင် ရှင်းလင်းပါ။**	√		
၁၃	ဆပ်ကော်မတီများတွင် အနည်းဆုံး အမျိုးသမီးအဖွဲ့ဝင် တစ်ဦးနှုန်းဖြင့် ပါဝင်ဖွဲ့စည်းနိုင်ခဲ့ပါသလား။ **မဖွဲ့စည်းနိုင်ခဲ့ပါက မှတ်ချက်တွင် ရှင်းလင်းပါ။**	√		
၁၄	ကျေးရွာ/ကျေးရွာအုပ်စု ဖွံ့ဖြိုးရေးစီမံချက် များတွင် အမျိုးသမီးများ ရွေးချယ်ဆုံးဖြတ်သည့်လုပ်ငန်းစီမံချက် အနည်းဆုံးတစ်ခုပါဝင်နိုင်ရေးအတွက် စည်းရုံး ဆွေးနွေးမှုများ ပြုလုပ်ဆောင်ရွက်ခဲ့ပါသလား။	√		
၁၅	တက်ရောက်လာသူများအား အမျိုးသမီးများ၏ လိုအပ်ချက်များကို ဖြည့်ဆည်းပေးနိုင်ရန် အမျိုးသမီးများရွေးချယ်လိုက်သော ဦးစားပေးရွေးချယ်မှုများကို ထောက်ပံ့ပေးသွားမည်ဖြစ်ကြောင်း အသိပေးပြောကြားခဲ့ပါသလား။	√		
၁၆	ရွေးချယ်လိုက်သော စီမံကိန်းလုပ်ငန်းခွဲများသည် ဒေသတွင်းမှာရှိသော လူနည်းစု/ဆင်းရဲ/နွမ်းပါး/ထိခိုက်လွယ် အုပ်စုများအပေါ် မည်သို့အကျိုးပြုနိုင် မည်ဖြစ်ကြောင်း ရှင်းလင်းပြောကြားခြင်း၊ မှတ်တမ်းတင်ခြင်းများတို့ကို ဆောင်ရွက်ခဲ့ပါသလား။	√		
၁၇	ကျေးရွာအုပ်စုအဆင့် အစည်းအဝေးပြုလုပ်ရာတွင် အုပ်စု စီ/ထောက် ကော်မတီဝင်များကို ကျား၊မ ရေးရာလိုအပ်ချက်များ အကြောင်းကိုရှင်းလင်းပြော ကြားခဲ့ပါသလား။	√		
၁၈	ကျေးရွာအုပ်စုအဆင့် အစည်းအဝေးပြုလုပ်ရာတွင် အုပ်စု စီ/ထောက် ကော်မတီဝင်များအားလုံး တက်ရောက်နိုင်မှု ရှိ/မရှိ စစ်ဆေးခဲ့ပါသလား။ **မတက်ရောက်နိုင်ခဲ့ပါက မှတ်ချက်တွင် ရှင်းလင်းပါ။**	√		

၉။ ပင့်ကူအိမ်ကွန်ယက် နှင့် သုံးသပ်ချက်

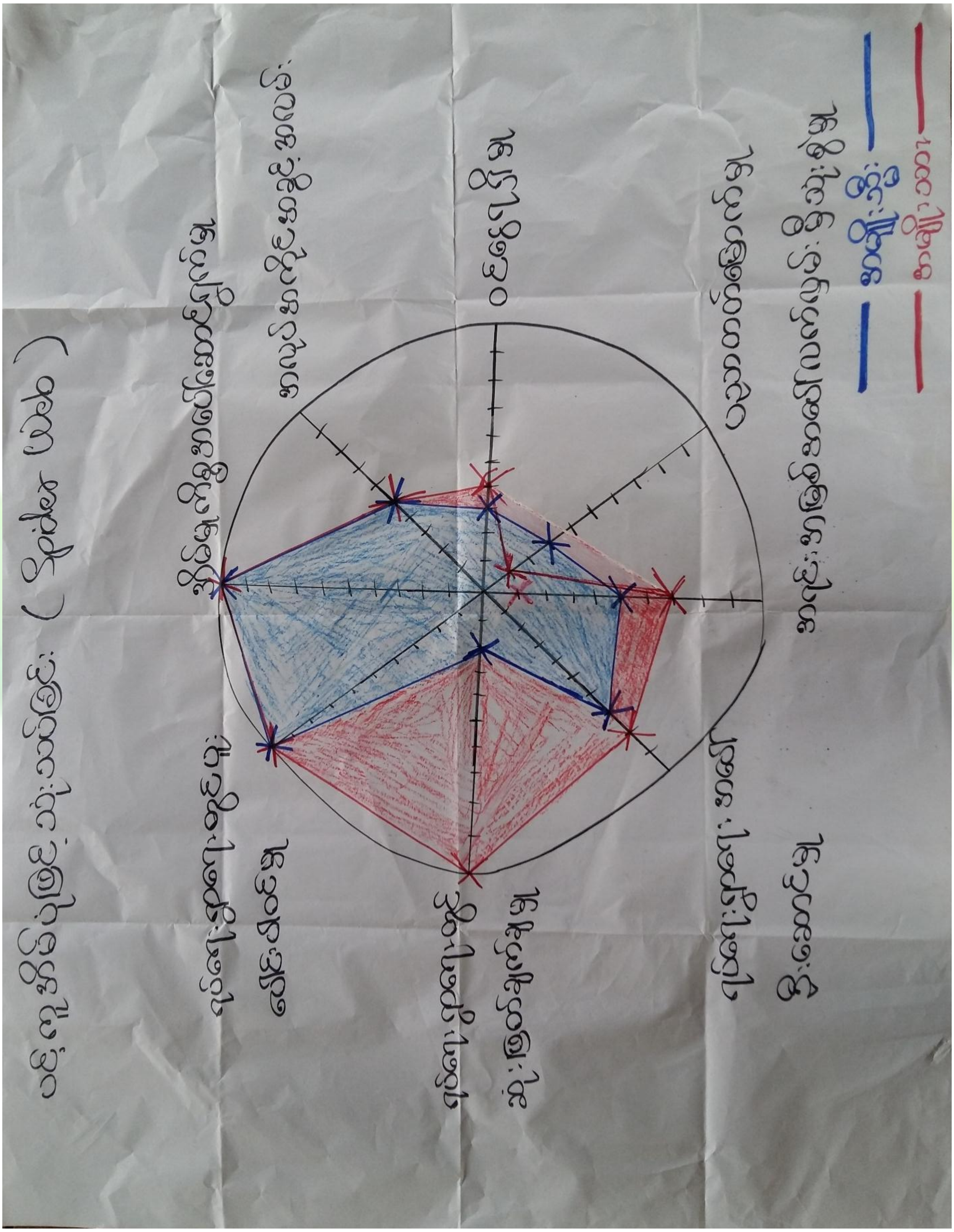

သုံးသပ်ချက်

ရပ်ရေးရွာရေးတွင်ပူးပေါင်းပါဝင်မှု

ရပ်ရေးရွာရေးတွင်ပူးပေါင်းပါဝင်မှု တွင် အမျိုးသားများနှင့် အမျိုးသမီးများ ကွာခြားမှု မရှိပါသည်။

ဝင်ငွေရရှိမှု

- ဝင်ငွေများအနေဖြင့် အမျိုးသား အမျိုးသမီးများ ကွာခြားမှု မရှိသော်လည်း အဆင့်မှာ နိမ့်နေပါသေးသည်။

အလုပ်အကိုင်အခွင့်အလမ်း

- ကျေးရွာ တွင်အလုပ်အကိုင်အခွင့်အလမ်းများ အနေဖြင့်လည်း အမျိုးသမီးများ နှင့် အမျိုးသားများ သည် ကွာခြားမှု မရှိပါ။အဆင့်မှာ နိမ့်နေပါသေးသည်။

ပညာတတ်မြောက်မှု

- ပညာတတ်မြောက်မှု မှာ အမျိုးသမီးများ အနေဖြင့် အဆင့်(၃) တွင်ရှိနေပြီး အမျိုးသားများမှာ အဆင့်(၁) သာရှိပါသည်။ပညာရေးကို အားစိုက်ဆောင်ရွက်သင့်ပါသည်။

အရင်းအမြစ်အပေါ်လက်လှမ်းမှီမှု

- အမျိုးသမီးများမှာ အဆင့်(၅) တွင်ရှိနေပြီး အမျိုးသားများမှာ အဆင့် (၇) အထိရှိလာသည်။ အကြောင်းမှာ မိသားစုတစ်ခုတွင် လိုအပ်သောစီးပွားရေး ဆောင်သာများကို အမျိုးသားများကသာ ဆောင်ရွက်လုပ်ကိုင်ရသောကြောင့်ဖြစ်သည်။

ရပ်ရေးရွာရေးတွင် ဆုံးဖြတ်ချက်ချမှု

- အမျိုးသားများ မှာ အဆင့်(၁၀) ထိအပြည့်ရှိနေပြီး အမျိုးသမီးများမှာ မှ အဆင့်(၂) သာရှိပါသည်။ အမျိုးသမီးများ ကိုဆုံးဖြတ်ချက်များများချနိုင်ရန် အမျိုးသားများအနေဖြင့် ကူညီဆောင်ရွက်ရန်လိုအပ်နေပါသည်။

ရပ်ရေးရာရေးတွင် ခေါင်းဆောင်မှု

- ရပ်ရေးရွာ ရေးတွင် ခေါင်းဆောင်မှုတွင် အမျိုးသား အမျိုးသမီးများ ကွာခြားမှု နည်းပါးပါသည်။

အိမ်မှုကိစ္စ အပေါ်ဆောင်ရွက်မှု

- အိမ်မှုကိစ္စ အပေါ်ဆောင်ရွက်လုပ်ကိုင်မှုတွင် အဆင့်(၁၀) တွင်ရှိနေပါသည်။ အကြောင်းမှာ မိသားစု တစ်ခု တည်ဆောက်ရာတွင် ကူညီဆောင်ရွက်ရန် လိုအပ်ခြင်းကြောင့်ဖြစ်ပါသည်။

၁၀။ ပြဿနာ၊ အခွင့်အရေး၊ လက်ရှိအခြေအနေ နှင့် ပြောင်းလဲမှုညွှန်းကိန်း နှင့် အနှစ်ချုပ်

စဉ်	ပြဿနာ	အခွင့်အရေး	လက်ရှိအခြေအနေ	ပြောင်းလဲမှုညွှန်းကိန်း
၁	စာသင်ကျောင်းပြုပြင်ရန်လိုအပ်နေခြင်း	လူထုဗဟိုပြုစီမံကိန်းမှပြုပြင်ထိန်းသိမ်းစရိတ်ရရှိခြင်း။ကော်မတီများဖွဲ့စည်းထားခြင်း	စာသင်ကျောင်း ဆောက်လုပ်ထားသော်လည်း နံရံများ ဆောင်ရွက်ထားခြင်းမရှိခြင်း	နံရံတက်၊ အချောကိုင်ဆောင်ရွက်ပြီးစီးခြင်း(**စီမံကိန်းဒုတိယ နှစ်)**
၂	မူကြိုကျောင်းတည်ဆောက်ခြင်း	ကော်မတီဖွဲ့စည်းထားခြင်း လူထုဗဟိုပြုစီမံကိန်းမှ ထောက်ပံ့ငွေရရှိခြင်း ကျေးရွာရန်ပုံငွေများ စုဆောင်း၍ ဆောင်ရွက်ခြင်း	စာကြည့်တိုက်မရှိခြင်း ဗဟုသုတ နည်းပါးခြင်း အသိပညာနည်းပါးခြင်း	စာအုပ်စာပေပြည့်စုံသောစာကြည့်တိုက် တည်ဆောက်ပြီးစီးခြင်း
၃	မူကြိုကျောင်းတည်ဆောက်ခြင်း	လူထုဗဟိုပြုစီမံကိန်းပံ့ပိုးမှုရှိနေ ခြင်း၊ ကလေးမိခင်များစိတ်ပါဝင်စားခြင်း၊ကျောင်းဆောက်ရန်မြေနေရာရှိခြင်း	ကလေးငယ်များနေခြင်း၊ နေ့ကလေးထိန်းကျောင်းမရှိခြင်း	ကောင်းမွန်သောမူကြိုကျောင်း ဖြစ်လာခြင်း
၄	အလယ်တန်းကျောင်းတည်ဆောက်ခြင်း	လူထုဗဟိုပြုစီမံကိန်းပံ့ပိုးမှုရှိနေ ခြင်း၊ကျေးရွာအနီးကျောက်ကျင်းရှိနေခြင်း	အလယ်တန်းကျောင်း တက်ရာတွင် မိချောင်းအင်း ပင်လည်ဘူးသို့သွားရခြင်း	ဆရာဆရာမ ပြည့်စုံသော အလယ်တန်းကျောင်း ဆောက်လုပ်ပြီးစီးခြင်း
၅	ငွေးချိုပန်းတိမ်ကုန်းဆွက်သွယ်သော လမ်းတည်ဆောက်ခြင်း	လူထုဗဟိုပြုစီမံကိန်းပံ့ပိုးမှုရှိနေ ခြင်း၊ အမှန်တကယ်လိုအပ်နေခြင်း	မိုးရွာလျှင်သွားလာရန် အလွန်ပင် ခက်ခဲနေပါသည်။	ကောင်းမွန်သော ငွေးချို ပန်းတိမ်ကုန်း လမ်းတည်ဆောက်ပြီးစီးခြင်း **(စီမံကိန်း စတုတ္ထ နှစ်)**
၆	ငွေးချို ကြက်တဖ လမ်းတည်ဆောက်ခြင်း	ကျေးလက်/ဦးစီးဌာနသို့ တင်ပြတောင်းခံခြင်း ကျေးရွာများ ပူးပေါင်းဆောင်ရွက်လိုခြင်း	မိုးတွင်းကာ လများတွင် သွားလာရေးမှာ ကား ဆိုင်ကယ် သွားလာရန် အလွန်ပင်ခက်ခဲပါသည်။	ကောင်းမွန်ပြည့်စုံသော ၁ မြေသားလမ်း ကိုတည်ဆောက်ပြီးစီးခြင်း

၁၁။ ကျေးရွာအိပ်မက်ပြမြေပုံ နှင့် သုံးသပ်ချက်

သုံးသပ်ချက်

လမ်းပန်းဆက်သွယ်ရေး အနေနှင့် အရှေ့ဘက်တွင် ကြက်တဖ၊ ကျောက်တံခါး မှတစ်ဆင့် ပင်လည်ဘူး ကောလင်းလမ်းသို့ ရောက်ရှိမည်ဖြစ်သည်။ မြောက်ဘက်သို့ သွားလျှင် အောက်စုကျေးရွာသို့ ရောက်ရှိမည်ဖြစ်သည်။အနောက်ဘက်တွင် တောင်ဘိုလု ကျေးရွာ မှတဆင့် မိချောင်းအင်း ပင်လည်ဘူးလမ်း သို့ရောက်ရှိမည်ဖြစ်သည်။ နွေပိုင်ကာလများ တွင် သွားလာရန်ခက်ခဲနေသော်လည်း မိုးပိုင်ကာလများတွင် အလွန်ပင်ခက်ခဲနေပါသည်။ ဆိုင်ကယ် သာသွားလာ၍ ရပြီး ကားများမှာ သွားလာရန်မလွန်ပင်ခက်ခဲ နေသေးပါသည်။

ကျေးရွာပတ်ဝန်းကျင်တွင် သစ်တောများရှိသည့်အတွက် အိမ်ဆောက်လုပ်ရန်သစ်၊ ဝါးများ ရရှိပါသည်။ ဆောက် လုပ်ရေးသုံး ကျောက်များလည်း ရရှိပါသည်။

၇။ ကော်မတီဝင်များရွေးချယ်ခြင်းနှင့်ကျေးရွာဖွံ့ဖြိုးရေးအစီအစဉ်ဆောင်ရွက်မှုမှတ်တမ်းဓါတ်ပုံများ

အမျိုးသားအုပ်စု၏ မှတ်တမ်းဓါတ်ပုံ

အမျိုးသမီးအုပ်စု၏ မှတ်တမ်းဓါတ်ပုံ

လူငယ်အုပ်စု၏ မှတ်တမ်းဓါတ်ပုံ

ထိခိုက်လွယ်အုပ်စုများ၏ မှတ်တမ်းဓါတ်ပုံ

စေတနာ့ဝန်ထမ်းများ ရွေးချယ်ခြင်း မှတ်တမ်းဓါတ်ပုံ

ကော်မတီရွေးချယ်ခြင်း မှတ်တမ်းဓါတ်ပုံ

ဖွံ့ဖြိုးရေးအစီအစဉ်ရေးဆွဲခြင်း မှတ်တမ်းဓါတ်ပုံ

ဖွံ့ဖြိုးရေးအစီအစဉ်ရေးဆွဲခြင်း မှတ်တမ်းဓါတ်ပုံ

လုပ်ငန်းခွဲ၏မပြုလုပ်မီ မှတ်တမ်းဓါတ်ပုံ

လုပ်ငန်းခွဲ၏ဆောင်ရွက်နေသည့် မှတ်တမ်းဓါတ်ပုံ

၈။ ကော်မတီဝင်များစာရင်း

စဉ်	အမည်	ကျား-မ	ရာထူး
၁	ဦးသိန်းထွန်း	ကျား	ကျေးရွာစီမံကိန်းအထောက်အကူပြုကော်မတီ၊ ဥက္ကဌ
၂	ဒေါ်ခင်စန်းဝင်း	မ	ကျေးရွာစီမံကိန်းအထောက်အကူပြုကော်မတီ၊ ဥက္ကဌ
၃	ဦးမောင်စိုး	ကျား	ဝယ်ယူရေးဆပ်ကော်မတီ၊ ဥက္ကဌ
၄	ဦးကျော်ဦး	ကျား	ဝယ်ယူရေးဆပ်ကော်မတီ၊ မှတ်တမ်းထိမ်း
၅	ဒေါ်ဇင်မာဦး	မ	ဝယ်ယူရေးဆပ်ကော်မတီ၊ အဖွဲ့ဝင်
၆	ဦးထွန်းရီ	ကျား	စောင့်ကြည့်ကြီးကြပ်ရေးဆပ်ကော်မတီ၊ ဥက္ကဌ
၇	ဒေါ်မိစန်း	မ	စောင့်ကြည့်ကြီးကြပ်ရေးဆပ်ကော်မတီ၊ အဖွဲ့ဝင်
၈	ဒေါ်မိချော	မ	စောင့်ကြည့်ကြီးကြပ်ရေးဆပ်ကော်မတီ၊ အဖွဲ့ဝင်
၉	ဦးထွန်းနိုင်	ကျား	လုပ်ငန်းလည်ပတ်ရေး နှင့် ပြုပြင်ထိန်းသိမ်းရေး ဆပ်ကော်မတီ၊ အဖွဲ့ဝင်
၁၀	ဒေါ်ဇင်မာဝေ	မ	လုပ်ငန်းလည်ပတ်ရေး နှင့် ပြုပြင်ထိန်းသိမ်းရေး ဆပ်ကော်မတီ၊ အဖွဲ့ဝင်
၁၁	ဒေါ်စန်းမြင့်ဦး	မ	လုပ်ငန်းလည်ပတ်ရေး နှင့် ပြုပြင်ထိန်းသိမ်းရေး ဆပ်ကော်မတီ၊ အဖွဲ့ဝင်
၁၂	ဦးအောင်မင်းနိုင်	ကျား	အကြံပြုချက်ဖြေရှင်းရေး
၁၃	ဒေါ်စန်းဦး	မ	အကြံပြုချက်ဖြေရှင်းရေး
၁၄	ဦးမင်းကို	ကျား	စေတနာ့ဝန်ထမ်း
	ဒေါ်မပု		စေတနာ့ဝန်ထမ်း
	ဦးကျော်နိုင်ဦး		ငွေစာရင်းကိုင်

စုစုပေါင်း။ (၁၆) ယောက်   ကျား-၈ ယောက် +မ-၈ ယောက်

ကျေးရွာအုပ်စုစီမံကိန်းအထောက်အကူပြုကော်မတီ

ဦးစိန်မောင်   ဘဏ္ဍာရေးဆက်ကော်မတီ၊ ငွေကိုင်

ဒေါ်ဖဲစိန်   ကျေးရွာအုပ်စုစီမံကိန်းအထောက်အကူပြုကော်မတီ၊ ဥက္ကဌ

မှတ်တမ်းတင်သူ

အမည်။ ဦးကြည်စိုးထွန်း
ရာထူး။ လူထုစည်းရုံးရေးမှူး
ရက်စွဲ။ ..../............./.................

၉။ ပုံစံ စ-၁။ ကျေးရွာအချက်အလက်

ပုံစံ - စ-၁ - ကျေးရွာ အချက်အလက် (FORM PC 1)

လမ်းညွှန်ချက်/ ကျေးရွာတစ်ရွာသို့ ပထမဆုံး မိတ်ဆက်ခရီးသွားရောက်သောအခါ လူထုစည်းရုံးရေးမှူးသည် ကျေးရွာခေါင်းဆောင်များအား ကျေးရွာအချက်အလက်များကို မေတ္တာရပ်ခံ၍တောင်းခံရမည်။ ဤအချက်အလက်များကို စီမံကိန်းမိတ်ဆက်အစည်းအဝေးမတိုင်မီ တောင်းခံရမည်။ စီမံကိန်းမိတ်ဆက်အစည်းအဝေးတွင် လူထုစည်းရုံးရေးမှူးသည် ဤအချက်အလက်များအား စစ်ဆေးပြီး မှန်ကန်အောင်ပြုလုပ်ရမည်။ ပြီးနောက်တွင် လူထုစည်းရုံးရေးမှူးမှ သတင်းအချက်အလက်ထဲသို့ Tablets မှတဆင့် ဖြည့်သွင်းရမည်။

ရာအိမ်မှူးအမည် [illegible]	ဖုန်း		စည်းရုံးရေးမှူးအမည် [illegible]
ပြည်နယ်/ တိုင်းဒေသကြီး [illegible]	မြို့နယ် [illegible]	ကျေးရွာအုပ်စု [illegible]	ကျေးရွာ [illegible]

(က) လူဦးရေ

တိုင်းရင်းသား	အိမ်ထောင်စုပေါင်း
၁။ ဗမာ	65
၂။	
၃။	
၄။ အခြားတိုင်းရင်းသား လူမျိုးရေများ	

ကိုးကွယ်သည့်ဘာသာ	အိမ်ထောင်စုပေါင်း
၁။ ဗုဒ္ဓ	65
၂။	
၃။	
၄။	

	ကျား (အရေအတွက်)	မ (အရေအတွက်)
လူဦးရေ	155	158
အိမ်ထောင်ဦးစီး	48	17

(ခ) ကျေးရွာရှိ အခြေခံ အဆောက်အအုံ (Facilities)

ပညာရေး	ခြစ်ပါ	ကျန်းမာရေး	ခြစ်ပါ	ဘာသာရေး	ခြစ်ပါ
အထက်တန်းကျောင်း	☐	ဆေးရုံ	☐	ဘုရား/စေတီ	☑
အလယ်တန်းကျောင်း	☐	ကျန်းမာရေးဌာန	☐	ဘုန်းကြီးကျောင်း	☑
မူလတန်းကျောင်း	☑	ကျန်းမာရေးဌာနခွဲ	☐	ဟိန္ဒူဘုရားကျောင်း	☐
မူကြိုကျောင်း	☐	ဆေးပေးခန်း	☐	ခရစ်ယာန်ဘုရားကျောင်း	☐
အခြား	☐	အခြား	☐	ဗလီ	☐
				အခြား	☐
မှတ်ချက်		မှတ်ချက်		မှတ်ချက်	

(ဂ) ကျွမ်းကျင်သူများမှတ်တမ်း ၊ ကျေးရွာတွင်နေထိုင်သော သို့မဟုတ် တခြားရွာမှလာရောက်သောကျွမ်းကျင်သူများ

ပညာရေး	နေထိုင်	လည်ပတ်	ကျန်းမာရေး	နေထိုင်	လည်ပတ်	တည်ဆောက်ရေး	နေထိုင်	လည်ပတ်
မူလတန်းပြဆရာ/ဆရာမ	☐	☑	ဆရာဝန်	☐	☐	လက်သမား	☑	☐
အလယ်တန်းပြဆရာ/ဆရာမ	☐	☐	လ/ထကျန်းမာရေးမှူး	☐	☐	ပန်းရန်	☐	☐
အထက်တန်းပြဆရာ/ဆရာမ	☐	☐	အမျိုးသမီးကျန်းမာရေးဆရာမ	☐	☐	လျှပ်စစ်ဆိုင်ရာ	☐	☐
မူကြိုဆရာ/ဆရာမ	☐	☐	အရံသားဖွား	☑	☑	ရေပိုက်သွယ်သူ	☐	☐
အခြား	☐	☐	ပြည်သူ့ကျန်းမာရေးလုပ်သား ၁/၂	☑	☑	စက်ပြင်ဆရာ	☑	☐
မှတ်ချက်			မှတ်ချက်			မှတ်ချက်		

(ဃ) ကျေးရွာသို့ရောက်ရှိနိုင်သည့်လမ်းအခြေအနေ /ကျေးရွာတစ်ရွာသည် ၎င်း၏ကျေးရွာအုပ်စုနှင့် ဆက်သွယ်ထားသော လမ်းအခြေအနေ(အောက်ပါတို့ကိုဝိုင်းပါ)

ကျောက်ကြမ်းလမ်း ကတ္တရာလမ်း ကွန်ကရစ်လမ်း မော်တော်ဆိုင်ကယ်လမ်း ^

ကျောက်ခင်းလမ်း မြေသားလမ်း ^ လူသွားလမ်း ^ အခြား ____________

(င) ကျေးရွာဖွံ့ဖြိုးရေး စီမံကိန်း (Village Development Plan) (အမှန်ခြစ်ပါ)

(၁) လူထုစေတနာပြုစီမံကိန်း မတိုင်မီက ကျေးရွာစီမံကိန်း ရှိသလား ^ ရှိ/ မရှိ/ မသိ

(၂) ရှိလျှင် မည်သည့်နှစ်က ရေးဆွဲခဲ့သလဲ ____________ နှစ်/ မသိပါ

(၃) မြို့နယ်အတည်ပြုချက် ရရှိထားသလား ရှိ/ မရှိ/ မသိ

(စ) ခရီးအကွာအဝေး (Distance)

(၁) ရွာ (အလယ်) မှ ကျေးရွာအုပ်စု (အလယ်) အကွာအဝေး မိုင်/ဖာလုံ ___3___ /မသိပါ

(၂) ဤရွာနှင့် ကျေးရွာအုပ်စုရွာ (အလယ်) သွားချိန်

ခြောက်သွေ့ရာသီ - ထော်လာဂျီ/ ဆိုင်ကယ်/ ခြေလျင် /မြင်း/ လှေ/ အခြား ____________ (၀၀:၃၀) နာရီ

မိုးရာသီ - ထော်လာဂျီ/ဆိုင်ကယ်/ခြေလျင်/မြင်း/လှေ/အခြား ____________ (၀၁:၃၀) နာရီ

(ဆ) သဘာဝဘေး ဤကျေးရွာတွင် ကြေးကြီးခြင်းကဲ့သို့သော သဘာဝဘေး ကျရောက်ခဲ့မှု

□ မရှိ □ ရှိ (ဖော်ပြရန်) ____________

(ဇ) ကျေးရွာတွင် ဖွဲ့စည်းထားသော အဖွဲ့အစည်းများ -

လူထုစေတနာပြုစီမံကိန်းမတိုင်မီ ဤကျေးရွာတွင် ကျေးရွာဖွံ့ဖြိုးရေးအတွက် အစိုးရ(သို့)ရွာသားများကိုယ်တိုင်(သို့) စီမံကိန်းတစ်ခုခုမှ ဖွဲ့စည်းထားသည့် အဖွဲ့အစည်းများရှိပါသလား။

....

....

....

ရာအိမ်မှူး အမည် ဦးအောင်ဇော

လက်မှတ် အောင်ဇော

ရက်စွဲ ၂၆.၁.၂၀၁၆

စည်းရုံးရေးမှူး အမည် ဦးကြည်လှိုင်ထွန်း

လက်မှတ် [signature]

ရက်စွဲ ၂၆.၁.၂၀၁၆

၁၀။ ပုံစံ စ-၂။ စီမံကိန်းစက်ဝန်းအချိန်ဇယား

ပုံစံ စ-၂ - စီမံကိန်းစက်ဝန်းအချိန်ဇယား (PC 2)

လမ်းညွှန်ချက်-သက်ဆိုင်ရာလူထုစည်းရုံးရေးမှူး/လက်ထောက်နည်းပညာနည်းပညာမှူးများမှ စီမံကိန်းစက်ဝန်းအဆင့်တစ်ခုစီ ပြီးစီးတိုင်းကျေးရွာနှင့် ကျေးရွာအုပ်စု အတွက်ဤပုံစံကိုဖြည့်သွင်းရမည်။

စည်းရုံးရေးမှူး/ပန်ထမ်း အမည် [illegible]

စက်ဝန်းအားအမှတ်ခြစ်ပါ ☐ စက်ဝန်း(၁) ☑ စက်ဝန်း(၂) ☐ စက်ဝန်း(၃) ☐ စက်ဝန်း (၄)

နေ့စွဲ

ပြည်နယ်/တိုင်း [illegible] | မြို့နယ် [illegible] | ကျေးရွာအုပ်စု [illegible] | ကျေးရွာ [illegible]

စီမံကိန်းဆောင်ရွက်မှုအဆင့်များ	နေ့စွဲ		အစည်းအဝေးတွင်တက်ရောက်သူအရေအတွက်			
	စတင်သည့်နေ့	ပြီးဆုံးသည့်နေ့	အမျိုးသားအရေအတွက်	အမျိုးသမီးအရေအတွက်	အိမ်ထောင်စုအရေအတွက်	လူမျိုးစု တက်ရောက်သူ ရေအတွက် လူမျိုးစုအမည်
၁. ကျေးရွာစီမံကိန်း မိတ်ဆက်အစည်းအဝေး	26.1.2016	26.1.2016	35	16	51	-
၂. ကျေးရွာဖွံ့ဖြိုးရေး စီမံချက်ရေးဆွဲခြင်း အစည်းအဝေး	28.1.2016	28.1.2016	28	17	~~50~~ 45	-
၃. ကျေးရွာအုပ်စု လုပ်ငန်း ဆုံးဖြတ်ချက်ချသည့်အစည်းအဝေး	4.2.2016	4.2.2016	21	14	35	-
၄. မြို့နယ်အဆင့်စီမံကိန်းရေးဆွဲရေးနှင့်အကောင်အထည်ဖော်ရေးကော်မတီ၏ စီမံကိန်း သုံးသပ်မှုအစည်းအဝေး			မလို	မလို	မလို	မလို
၅. မြို့နယ် စီမံကိန်းရေးဆွဲရေးနှင့် အကောင်အထည်ဖော်ရေးကော်မတီ၏ဆုံးဖြတ်မှုကို ရွာသို့ အသိပေးအကြောင်း ကြားသည့်အစည်းအဝေး						-
၆. စီမံကိန်းလုပ်ငန်းခွဲစီမံချက်ရေးဆွဲခြင်း အစည်းအဝေး	မလို	မလို	မလို	မလို	မလို	မလို
၆.၁။ စီမံကိန်းလုပ်ငန်း အကောင်အထည်ဖော်ရေးအစီအစဉ် ရေးဆွဲခြင်း						-
၆.၂။ ဝယ်ယူရေးအစီအစဉ် ရေးဆွဲခြင်း						-

စီမံကိန်းဆောင်ရွက်မှုအဆင့်များ	နေ့စွဲ		အစည်းအဝေးတွင်တက်ရောက်သူအရေအတွက်			
	စတင်သည့်နေ့	ပြီးဆုံးသည့်နေ့	အမျိုးသားအရေအတွက်	အမျိုးသမီးအရေအတွက်	အိမ်ထောင်စုအရေအတွက်	လူမျိုးစု တက်ရောက်သူအရေအတွက် လူမျိုးစုအမည်
၆.၃။ ဘဏ္ဍာရေးကုန်ကျမှု လျာထားအစီအစဉ် ရေးဆွဲခြင်း						
၆.၄။ ပြင်/ထိန်းအစီအစဉ် ရေးဆွဲခြင်း						
၇. စီမံကိန်းလုပ်ငန်းခွဲ တိုးတက်မှု စောင့်ကြည့် လစဉ်အစည်းအဝေး	မလို	မလို	မလို	မလို	မလို	မလို
၇.၁။ အစည်းအဝေး ပထမအကြိမ်						
၇.၂။ အစည်းအဝေး ဒုတိယအကြိမ်						
၇.၃။ အစည်းအဝေး တတိယအကြိမ်						
၈. စီမံကိန်းလုပ်ငန်းခွဲ အပြီးသတ်စစ်ဆေးခြင်း အစည်းအဝေး						
၉. လူထုစစ်ဆေးပွဲအစည်းအဝေး						

၁၁။ ပုံစံ စ-၃။ ကျေးရွာဖွံ့ဖြိုးရေး ဦးစားပေးအစီအစဉ်

ပုံစံ စ-၃ ကျေးရွာဖွံ့ဖြိုးရေး ဦးစားပေးအစီအစဉ် (Form PC 3)

လမ်းညွှန်ချက်/ အဆင့် (၃) ကျေးရွာမျှော်မှန်းချက်အစည်းအဝေး ပြီးဆုံးသောအခါ ကျေးရွာစီမံကိန်း အထောက်အကူပြုကော်မတီသည် လူထုစည်းရုံးရေးမှူးအကူအညီဖြင့် ဤပုံစံကိုပြည့်စုံအောင် ဖြည့်သွင်းရမည်။ အားလုံးသော အခက်အခဲအတားအဆီးများ၊ ဖွံ့ဖြိုးမှုဦးစားပေးအစီအစဉ်များ၊ လူထုဗဟိုပြုစီမံကိန်း၏ ရန်ပုံငွေအရင်းအမြစ်နှင့် မသက်ဆိုင်သည့် လုပ်ငန်းများအားလုံးကိုဖော်ပြရမည်။
လူထုစည်းရုံးရေးမှူး/ဝန်ထမ်း အမည် [illegible]

နေ့စွဲ ၁၆၊ ၁၊ ၂၀၁၆	စက်ဝန်းအား အမှတ်ခြစ်ပါ (√) □ စက်ဝန်း(၁) ☑ စက်ဝန်း (၂) □ စက်ဝန်း (၃) □ စက်ဝန်း (၄)		
ပြည်နယ်/တိုင်း စစ်ကိုင်းတိုင်း	မြို့နယ် ပင်လည်ဘူး	ကျေးရွာအုပ်စု [illegible]	ကျေးရွာ ရွှေချို

က. အခက်အခဲအတားအဆီးများအားဆွေးနွေးခြင်း - ယခုလက်ရှိအခြေအနေတွင်ဤကျေးရွာဖွံ့ဖြိုးတိုးတက်ရေးအတွက် အဓိကအခက်အခဲအတားအဆီးများသည် မည်သည်များဖြစ်ပါသနည်း(အမျိုးသား/သမီး အနည်းဆုံးအခက်အခဲ ၅ ခုစီဖော်ပြပါ)

	အမျိုးသား အဖွဲ့မှတင်ပြသောအခက်အခဲအတားအဆီးများ		အမျိုးသမီး အဖွဲ့မှတင်ပြသောအခက်အခဲအတားအဆီးများ
၁	မူကြိုကျောင်း တည် ဆောက်ခြင်း	၁	မူကြိုကျောင်း
၂	စာသင်ကျောင်းပြုပြင် (ကြမ်း၊ ထရံ၊ [illegible])	၂	စာသင်ကျောင်း [illegible]
၃	ဆေးရုံ တိုက်	၃	ဆေးရုံ တိုက်
၄	အလယ်တန်းကျောင်း	၄	အလယ်တန်းကျောင်း
၅	ရွှေချို - [illegible] လမ်း	၅	ရွှေချို ကြက်တစ လမ်း
၆	ရွှေချို - ကြက်တစ လမ်း	၆	ရွှေချို [illegible] လမ်း

ခ. မျှော်မှန်းခြင်း- ဤကျေးရွာဖွံ့ဖြိုးတိုးတက်ရေးအတွက်နောင်လာမည့် (၅) နှစ်အားရည်ရွယ်၍ ဆောင်ရွက်ရန်အတွက် မည်သည့်အရာများသည်အဓိကမျှော်မှန်းချက်ဖြစ်သနည်း။

	အမျိုးသားအဖွဲ့မှတင်ပြသောမျှော်မှန်းချက်များ		အမျိုးသမီးအဖွဲ့မှတင်ပြသောမျှော်မှန်းချက်များ
၁	ကလေးငယ်များ ပညာရည်မြင့်မား လာမည်	၁	ကလေးငယ်များ [illegible] ပညာရည်
၂	ကျောင်းသားများ [illegible] စိတ်ချ [illegible] ပညာသင်	၂	သင်ကြား လာနိုင်မည်။
၃	ကြားနိုင်မည်။	၃	ကလေးများ [illegible] စိတ်ချ [illegible] ပညာသင်ကြား
၄	ကျေးရွာသူ ကျေးရွာသားများ အထိ	၄	နိုင်မည်။
၅	[illegible] ကျန်းမာ လာမည်။	၅	[illegible]
၆	အလယ်တန်း အဆင့်ကျောင်းသူ ကျောင်း		
	သားများ မိမိကျေးရွာတွင် ပညာသင်		
	ကြားနိုင်မည်။		
၇	လမ်းပန်း ဆက်သွယ်ရေး များ ကောင်းမွန် [illegible]		
	[illegible]		

[illegible]

ဂ. ဤကျေးရွာ၏ လာမည့်(၃)နှစ်အတွက် ဦးစားပေး ဖွံ့ဖြိုးတိုးတက်မှု လုပ်ငန်း အစီအစဉ်များအားဖော်ပြပါ။
(လူထုဗဟိုပြုစီမံကိန်း ရံပုံငွေအတွက် အဆိုပြုသော အစီအစဉ်များကိုဦးစားပေး အဆင့်အလိုက်ဖော်ပြပြီး ကျန် လူထုဗဟိုပြု စီမံကိန်း ရန်ပုံငွေအရင်းအမြစ်နှင့် မပတ်သက်သည့်အစီအစဉ်များလည်းဖော်ပြရန်ဖြစ်သည်)

	ကျေးရွာအတွက်ဦးစားပေးဖွံ့ဖြိုးတိုးတက်မှု လုပ်ငန်းစဉ်များ	အဆိုပြုသူ (အမျိုးသားများ/ အမျိုးသမီးများ/ အမျိုးသား+အမျိုးသမီး)	လူထုဗဟိုပြုစီမံကိန်းအတွက် အဆိုပြုသည် (ဦးစားပေးအဆင့် အလိုက်ဖော်ပြပါ)	ခန့်မှန်းကုန်ကျစရိတ်	အကျိုးခံစားခွင့်ရှိသူခန့်မှန်းခြေ အရေအတွက်
၁	[illegible]	ကျား+မ	၁	~~5490000~~ 8000000	43
၂	[illegible]	ကျား+မ	၂	10000000	20
၃	[illegible]	ကျား+မ	၃	10,000000	420
၄	[illegible]	ကျား+မ	၄	1000,0000	420
၅	[illegible]	ကျား+မ	၅	2000,0000	420
၆	[illegible]	ကျား+မ	၆	200,00000	43

ဥက္ကဋ္ဌ ၊ ကျေးရွာစီမံကိန်းအထောက်အကူပြုကော်မီတီမှအတည်ပြုသည်။

အမည် [illegible] လက်မှတ် [illegible] နေ့စွဲ 26.1.2016

ပုံစံ စ-၃ ကျေးရွာဖွံ့ဖြိုးရေး ဦးစားပေးအစီအစဉ် (Form PC 3)

လမ်းညွှန်ချက်/ အဆင့် (၃) ကျေးရွာမျှော်မှန်းချက်အစည်းအဝေး ပြီးဆုံးသောအခါ ကျေးရွာစီမံကိန်း အထောက်အကူပြုကော်မတီသည် လူထုစည်းရုံးရေးမှူးအကူအညီဖြင့် ဤပုံစံကိုပြည့်စုံအောင် ဖြည့်သွင်းရမည်။ အားလုံးသော အခက်အခဲအတားအဆီးများ၊ ဖွံ့ဖြိုးမှုဦးစားပေးအစီအစဉ်များ၊ လူထုပေါ်ပြုစီမံကိန်း၏ ရန်ပုံငွေအရင်းအမြစ်နှင့် မသက်ဆိုင်သည့် လုပ်ငန်းများအားလုံးကိုဖော်ပြရမည်။
လူထုစည်းရုံးရေးမှူး/ဝန်ထမ်း အမည် [illegible]

နေ့စွဲ [illegible]	စက်ဝန်းအား အမှတ်ခြစ်ပါ (√) □ စက်ဝန်း(၁) ☑ စက်ဝန်း (၂) □ စက်ဝန်း (၃) □ စက်ဝန်း (၄)		
ပြည်နယ်/တိုင်း [illegible]	မြို့နယ် [illegible]	ကျေးရွာအုပ်စု [illegible]	ကျေးရွာ [illegible]

က. အခက်အခဲအတားအဆီးများအားဆွေးနွေးခြင်း - ယခုလက်ရှိအခြေအနေတွင်ဤကျေးရွာဖွံ့ဖြိုးတိုးတက်ရေးအတွက် အဓိကအခက်အခဲအတားအဆီးများသည် မည်သည်များဖြစ်ပါသနည်း(အမျိုးသား/သမီး အနည်းဆုံးအခက်အခဲ ၅ ခုစီဖော်ပြပါ)

	အမျိုးသား အဖွဲ့မှတင်ပြသောအခက်အခဲအတားအဆီးများ		အမျိုးသမီး အဖွဲ့မှတင်ပြသောအခက်အခဲအတားအဆီးများ
၁	[illegible]	၁	[illegible]
၂	[illegible]	၂	[illegible]
၃	[illegible]	၃	[illegible]
၄	[illegible]	၄	[illegible]
၅	[illegible]	၅	[illegible]
၆	[illegible]	၆	[illegible]
၇	[illegible]	၇	[illegible]
၈	[illegible]	၈	[illegible]
၉	[illegible]	၉	[illegible]
၁၀	[illegible]	၁၀	[illegible]

ခ. မျှော်မှန်းခြင်း- ဤကျေးရွာဖွံ့ဖြိုးတိုးတက်ရေးအတွက်နောင်လာမည့် (၅) နှစ်အားရည်ရွယ်၍ ဆောင်ရွက်ရန်အတွက် မည်သည့်အရာများသည်အဓိကမျှော်မှန်းချက်ဖြစ်သနည်း။

	အမျိုးသားအဖွဲ့မှတင်ပြသောမျှော်မှန်းချက်များ		အမျိုးသမီးအဖွဲ့မှတင်ပြသောမျှော်မှန်းချက်များ
၁	[illegible]	၁	[illegible]
၂	[illegible]	၂	[illegible]
၃	[illegible]	၃	[illegible]
၄	[illegible]	၄	[illegible]
၅	[illegible]	၅	[illegible]
-	[illegible]	၆	[illegible]
-	[illegible]	၇	[illegible]

ဂ. ဤကျေးရွာ၏ လာမည့်(၃)နှစ်အတွက် ဦးစားပေး ဖွံ့ဖြိုးတိုးတက်မှု လုပ်ငန်း အစီအစဉ်များအားဖေါ်ပြပါ။
(လူထုဗဟိုပြုစီမံကိန်း ရံပုံငွေအတွက် အဆိုပြုသော အစီအစဉ်များကိုဦးစားပေး အဆင့်အလိုက်ဖေါ်ပြပြီး ကျန် လူထုဗဟိုပြု စီမံကိန်း ရန်ပုံငွေအရင်းအမြစ်နှင့် မပတ်သက်သည့်အစီအစဉ်များလည်းဖေါ်ပြရန်ဖြစ်သည်)

	ကျေးရွာအတွက်ဦးစားပေးဖွံ့ဖြိုးတိုးတက်မှု လုပ်ငန်းစဉ်များ	အဆိုပြုသူ (အမျိုးသားများ/ အမျိုးသမီးများ/ အမျိုးသား+အမျိုးသမီး)	လူထုဗဟိုပြုစီမံကိန်းအတွက် အဆိုပြုသည် (ဦးစားပေးအဆင့် အလိုက်ဖေါ်ပြပါ)	ခန့်မှန်းကုန်ကျစရိတ်	အကျိုးခံစားခွင့်ရှိသူစန့်မှန်းခြေ အရေအတွက်
၁	မွေးမြူရေး (ကြက်၊ ဝက်မွေး)	ကျား	၁		
၂	[illegible]	ကျား	၂		
၃	[illegible]	ကျား+မ	၃		
၄	[illegible]	ကျား+မ	၄		
၅	[illegible]	မ	၅		
၆	[illegible]	မ	၆		

ဥက္ကဋ္ဌ ၊ ကျေးရွာစီမံကိန်းအထောက်အကူပြုကော်မတီမှအတည်ပြုသည်၊

အမည် [illegible] လက်မှတ် [illegible] နေ့စွဲ 26.11.2016

၁၂။ ပုံစံ စ-၄။ကျေးရွာဖွံ့ဖြိုးရေးစီမံကိန်းလုပ်ငန်းခွဲရွေးချယ်ခြင်းပုံစံ

ပုံစံ စ-၄ ကျေးရွာအုပ်စုစီမံကိန်းလုပ်ငန်းခွဲရွေးချယ်ခြင်းပုံစံ

လမ်းညွှန်ချက်။ ။ ကျေးရွာအုပ်စုစီမံချက်ရေးဆွဲသည့်အစည်းအဝေးတွင် ဤပုံစံအားလူထုစည်းရုံးရေးမှူး / လက်ထောက်နည်းပညာမှူးတို့၏ အကူအညီဖြင့် ပြည့်စုံစွာဖြည့်သွင်းရမည်။ ဤပုံစံအားပြည့်စုံစွာဖြည့်သွင်းပြီးပါကကျေးရွာအုပ်စုဖွံ့ဖြိုးတိုးတက်ရေးစီမံချက်တွင်နောက်ဆက်တွဲအဖြစ်တွဲထားရမည်။ CF မှ အချက်အလက်များကို MIS သို့ထည့်သွင်းရမည်။

ကျေးရွာစည်းရုံးရေးမှူး/ဂန်ထမ်းအမည် [illegible]

နေ့စွဲ ၄-၂-၂၀၁၆ | စက်ပန်းအားအမှတ်ခြစ်ပေးပါ(√) □စက်ပန်း(၁) ☒စက်ပန်း(၂) □စက်ပန်း(၃) □စက်ပန်း(၄)

ပြည်နယ်/တိုင်း [illegible] | မြို့နယ် [illegible] | ကျေးရွာအုပ်စု [illegible]

ကျေးရွာအမည်	ဆောင်ရွက်မည့်လုပ်ငန်းများ	အတိုင်းအတာ	ခန့်မှန်းတိုက်ရိုက်အကျိုးခံစားခွင့်ရှိသူများ	အဆိုပြုတင်ပြသူ	ခန့်မှန်းကုန်ကျစရိတ်				
					စီမံကိန်းမှထည့်ဝင်မှု	ကျေးရွာမှထည့်ဝင်မှု	အခြားထည့်ဝင်မှု (ဖေါ်ပြပါ) ထည့်ဝင်ငွေ	အမည်/အဖွဲ့	စုစုပေါင်း
[illegible]	[illegible]	၈၄' ၂၇' ၁၂'	၄၅	□အမျိုးသား □အမျိုးသမီး ☒အမျိုးသား+သမီး	5479120	-	10880		5,193000
[illegible]	[illegible]	၈၀' ၃၀' ၁၀'	၁၃	□အမျိုးသား □အမျိုးသမီး ☒အမျိုးသား+သမီး	5501120	-	-		5,501120
[illegible]	[illegible]	၁၁၀' ၂၂၅' ၁၁.၅'	၄၃	□အမျိုးသား □အမျိုးသမီး ☒အမျိုးသား+သမီး	8219760	-	150240		8,37000
				□အမျိုးသား □အမျိုးသမီး □အမျိုးသား+သမီး					
				□အမျိုးသား □အမျိုးသမီး □အမျိုးသား+သမီး					

ရာထူး ကျေးရွာအုပ်စု စီ/ထောက်ကော်မတီ ဥက္ကဌ အမည် [illegible]

လက်မှတ် [signature] ရက်စွဲ ၄-၂-၂၀၁၆

ပုံစံ စ-၄ ကျေးရွာအုပ်စုစီမံကိန်းလုပ်ငန်းခွဲရွေးချယ်ခြင်းပုံစံ

လမ်းညွှန်ချက်။ ။ ကျေးရွာအုပ်စုစီမံချက်ရေးဆွဲသည့်အစည်းအဝေးတွင် ဤပုံစံအားလူထုစည်းရုံးရေးမှူး / လက်ထောက်နည်းပညာမှူးတို့၏ အကူအညီဖြင့် ပြည့်စုံစွာဖြည့်သွင်းရမည်။ ဤပုံစံအားပြည့်စုံစွာဖြည့်သွင်းပြီးပါကကျေးရွာအုပ်စုဖွံ့ဖြိုးတိုးတက်ရေးစီမံချက်တွင်နောက်ဆက်တွဲအဖြစ်တွဲထားရမည်။ CF မှ အချက်အလက်များကို MIS သို့ထည့်သွင်းရမည်။	
ကျေးရွာစည်းရုံးရေးမှူး/ဂန့်ထမ်းအမည် [illegible]	
နေ့စွဲ 4.2.2016	စက်ဝန်းအားအမှတ်ခြစ်ပေးပါ(√) □စက်ဝန်း(၁) □စက်ဝန်း(၂) ☑စက်ဝန်း(၃) □စက်ဝန်း(၄)
ပြည်နယ်/တိုင်း [illegible] မြို့နယ် [illegible]	ကျေးရွာအုပ်စု [illegible]

ကျေးရွာအမည်	ဆောင်ရွက်မည့်လုပ်ငန်းများ	အတိုင်းအတာ	ခန့်မှန်းတိုက်ရိုက်အကျိုးခံစားခွင့်ရှိသူများ	အဆိုပြုတင်ပြသူ	ခန့်မှန်းကုန်ကျစရိတ်				
					စီမံကိန်းမှထည့်ဝင်မှု	ကျေးရွာမှထည့်ဝင်မှု	အခြားထည့်ဝင်မှု (ဖေါ်ပြပါ) ထည့်ဝင်ငွေ	အမည်/အဖွဲ့	စုစုပေါင်း
[illegible]	စာသင်ကျောင်း	80', 30', 15'		□အမျိုးသား □အမျိုးသမီး □အမျိုးသား+သမီး					
[illegible]	စာသင်ကျောင်း ပြုပြင်		32	□အမျိုးသား □အမျိုးသမီး □အမျိုးသား+သမီး					
[illegible]	[illegible]			□အမျိုးသား □အမျိုးသမီး □အမျိုးသား+သမီး					
				□အမျိုးသား □အမျိုးသမီး □အမျိုးသား+သမီး					
				□အမျိုးသား □အမျိုးသမီး □အမျိုးသား+သမီး					

ရာထူး ကျေးရွာအုပ်စု စီ/ထောက်ကော်မတီ ဥက္ကဋ္ဌ အမည် [illegible]

လက်မှတ် [illegible] ရက်စွဲ 4.2.2016

ပုံစံ စ-၄ ကျေးရွာအုပ်စုစီမံကိန်းလုပ်ငန်းခွဲရွေးချယ်ခြင်းပုံစံ

လမ်းညွှန်ချက်။ ။ ကျေးရွာအုပ်စုစီမံချက်ရေးဆွဲသည့်အစည်းအဝေးတွင် ဤပုံစံအားလူထုစည်းရုံးရေးမှူး / လက်ထောက်နည်းပညာမှူးတို့၏ အကူအညီဖြင့် ပြည့်စုံစွာဖြည့်သွင်းရမည်။ ဤပုံစံအားပြည့်စုံစွာဖြည့်သွင်းပြီးပါကကျေးရွာအုပ်စုဖွံ့ဖြိုးတိုးတက်ရေးစီမံချက်တွင်နောက်ဆက်တွဲအဖြစ်တွဲထားရမည်။ CF မှ အချက်အလက်များကို MIS သို့ထည့်သွင်းရမည်။

ကျေးရွာစည်းရုံးရေးမှူး/ဂန့်ထမ်းအမည် [illegible]

နေ့စွဲ [illegible]

စက်ဝန်းအားအမှတ်ခြစ်ပေးပါ(✓) □စက်ဝန်း(၁) □စက်ဝန်း(၂) □စက်ဝန်း(၃) ☑စက်ဝန်း(၄)

ပြည်နယ်/တိုင်း [illegible] မြို့နယ် ပင်လည်ဘူး ကျေးရွာအုပ်စု [illegible]

ကျေးရွာအမည်	ဆောင်ရွက်မည့်လုပ်ငန်းများ	အတိုင်းအတာ	ခန့်မှန်းတိုက်ရိုက်အကျိုးခံစားခွင့်ရှိသူများ	အဆိုပြုတင်ပြသူ	ခန့်မှန်းကုန်ကျစရိတ်				
					စီမံကိန်းမှထည့်ဝင်မှု	ကျေးရွာမှထည့်ဝင်မှု	အခြားထည့်ဝင်မှု (ဖော်ပြပါ) ထည့်ဝင်ငွေ	အမည်/အဖွဲ့	စုစုပေါင်း
[illegible]	[illegible]			□အမျိုးသား □အမျိုးသမီး □အမျိုးသား+သမီး					
[illegible]	[illegible]			□အမျိုးသား □အမျိုးသမီး □အမျိုးသား+သမီး					
[illegible]	[illegible]			□အမျိုးသား □အမျိုးသမီး □အမျိုးသား+သမီး					
[illegible]	[illegible]			□အမျိုးသား □အမျိုးသမီး □အမျိုးသား+သမီး					
				□အမျိုးသား □အမျိုးသမီး □အမျိုးသား+သမီး					

ရာထူး ကျေးရွာအုပ်စု စီ/ထောက်ကော်မတီ ဥက္ကဋ္ဌ အမည် [illegible]

လက်မှတ် [illegible] ရက်စွဲ [illegible]

၁၃။ ပုံစံ စ-၁၂။ အစည်းအဝေးတက်ရောက်သူစာရင်း

ပုံစံ - စ-၁၂ - အစည်းအဝေးတက်ရောက်သူများ (FORM PC 12)

လမ်းညွှန်။ စီမံကိန်း အစည်းအဝေးအားလုံးတွင် အသုံးပြုရန်၊ လူထုစည်းရုံးရေးမှူးက ကျေးရွာသို့ ကွင်းဆင်းစဉ် စစ်ဆေး၍ ပုံစံ ၂ စီမံကိန်းစက်ဝန်းအဆိုနံပါတ်အလိုက် အစည်းအဝေးတက်ရောက် သူများစာရင်းကို ဖြည့်သွင်းရန်

ပည်းရုံးရေးမှူးအမည် ဦး [illegible]

ရက်စွဲ။ ၂၆.၁.၂၀၁၆	စီမံကိန်းစက်ဝန်းအမှတ်ဖြစ်ပါ(✓) ☐စက်ဝန်း(၁) ☑စက်ဝန်း(၂) ☐စက်ဝန်း(၃) ☐စက်ဝန်း(၄)		
ပြည်နယ်/ တိုင်းဒေသကြီး [illegible]	မြို့နယ် [illegible]	ကျေးရွာအုပ်စု [illegible]	ကျေးရွာ [illegible]

အစည်းအဝေးခေါင်းစဉ်။ [illegible]

စဉ်	အမည်	ကျား (✓)	မ (✓)	အိမ်ထောင်စုကိုယ်စား လှယ်(✓)[၁]	လူမျိုး	လက်မှတ်
၂၈	ဦး [illegible]	✓		✓	ဗမာ	[illegible]
၂၉	ဦး [illegible]	✓		✓	ဗမာ	[illegible]
၃၀	ဦး [illegible]	✓		✓	ဗမာ	[illegible]
၃၁	ဒေါ် [illegible]	✓		✓	〃	[illegible]
၃၂	ဒေါ် [illegible]		✓	✓		[illegible]
၃၃	ဒေါ် [illegible]		✓	✓	〃	[illegible]
၃၄	ဦး [illegible]	✓		✓	〃	[illegible]
၃၅	ဦး [illegible]	✓		✓	〃	[illegible]
၃၆	ဒေါ် [illegible]		✓	✓	〃	[illegible]
၃၇	ဒေါ် [illegible]		✓	✓	〃	[illegible]
၃၈	ဒေါ် [illegible]		✓	✓	〃	[illegible]
၃၉	ဒေါ် [illegible]		✓	✓	〃	[illegible]
၄၀	ဒေါ် [illegible]		✓	✓	〃	[illegible]
၄၁	ဒေါ် [illegible]		✓	✓	〃	[illegible]
၄၂	ဒေါ် [illegible]		✓	✓	〃	[illegible]
၄၃	ဒေါ် [illegible]		✓	✓	〃	[illegible]
၄၄	ဒေါ် [illegible]		✓	✓	〃	[illegible]
၄၅	ဒေါ် [illegible]		✓	✓	〃	[illegible]
၄၆	ဒေါ် [illegible]		✓	✓	〃	[illegible]
၄၇	ဒေါ် [illegible]		✓	✓	〃	[illegible]
၄၈	ဒေါ် [illegible]		✓	✓	〃	[illegible]
၄၉	ဦး [illegible]	✓			〃	[illegible]
၅၀	ဦး [illegible]	✓		✓	〃	[illegible]
၅၁	ဦး [illegible]	✓		✓	〃	[illegible]
၅၂	ဒေါ် [illegible]		✓	✓	〃	
၅၃						
၅၄						
	စုစုပေါင်း					

(၁) အိမ်ထောင်ဦးစီးဖြစ်ရန်မလိုပါ။ အမျိုးသား/အမျိုးသမီး အိမ်ထောင်စု တစ်စုကို ကိုယ်စားပြုသူမည်သူမဆို အမှတ်ခြစ်ပါ။

ပုံစံ - စ-၁၂ - အစည်းအဝေးတက်ရောက်သူများ (FORM PC 12)

လယ်ညွှန်း စီမံကိန်း အစည်းအဝေးအားလုံးတွင် အသုံးပြုရန်၊ လူထုစည်းရုံးရေးမှူးက ကျေးရွာသို့ ကွင်းဆင်းစဉ် စစ်ဆေး၍ ပုံစံ ၂ စီမံကိန်းစက်ဝန်းအဆိုနိဒါန်းပါ အစည်းအဝေးတက်ရောက် သူများစာရင်းကို ဖြည့်သွင်းရန်

စည်းရုံးရေးမှူးအမည် ဒေါ်[illegible]

ရက်စွဲ	စီမံကိန်းစက်ဝန်းအမှတ်ဖြစ်ပါ(✓)	
၂၆.၁.၂၀၁၆	☑စက်ဝန်း(၂) ☐စက်ဝန်း(၃) ☐စက်ဝန်း(၄)	☐စက်ဝန်း(၁)

ပြည်နယ်/ တိုင်းဒေသကြီး	မြို့နယ်	ကျေးရွာအုပ်စု	ကျေးရွာ
စစ်ကိုင်း	[illegible]	[illegible]	[illegible]

အစည်းအဝေးခေါင်းစဉ်၊ [illegible]

စဉ်	အမည်	ကျား (✓)	မ (✓)	အိမ်ထောင်စုကိုယ်စားလှယ်(✓)[၁]	လူမျိုး	လက်မှတ်
၁	ဒေါ်[illegible]	✓		✓	ဗမာ	[signature]
၂	ဒေါ်[illegible]	✓		✓	〃	[signature]
၃	[illegible]	✓		✓	〃	[signature]
၄	ဒေါ်[illegible]	✓		✓	〃	[signature]
၅	ဒေါ်[illegible]	✓		✓	〃	[signature]
၆	ဒေါ်[illegible]	✓		✓	〃	[signature]
၇	ဒေါ်[illegible]	✓		✓	〃	[signature]
၈	ဒေါ်[illegible]	✓		✓	〃	[signature]
၉	ဒေါ်[illegible]	✓		✓	〃	[signature]
၁၀	ဒေါ်[illegible]	✓		✓	〃	[signature]
၁၁	ဒေါ်[illegible]	✓		✓	〃	[signature]
၁၂	ဒေါ်[illegible]	✓		✓	〃	[signature]
၁၃	ဒေါ်[illegible]	✓		✓	〃	[signature]
၁၄	[illegible]	✓		✓	〃	[signature]
၁၅	[illegible]	✓		✓	〃	[signature]
၁၆	[illegible]	✓		✓	〃	[signature]
၁၇	[illegible]	✓		✓	〃	[signature]
၁၈	[illegible]	✓		✓	〃	[signature]
၁၉	[illegible]	✓		✓	〃	[signature]
၂၀	[illegible]	✓		✓	〃	[signature]
၂၁	[illegible]	✓		✓	〃	[signature]
၂၂	[illegible]	✓		✓	〃	[signature]
၂၃		✓		✓	〃	
၂၄	[illegible]	✓				[signature]
၂၅	[illegible]	✓				[signature]
၂၆	[illegible]					
၂၇	[illegible]	✓				[signature]
စုစုပေါင်း						

(၁) အိမ်ထောင်ဦးစီးဖြစ်ရန်မလိုပါ၊ အမျိုးသား/အမျိုးသမီး အိမ်ထောင်စု တစ်စုကို ကိုယ်စားပြုသူမည်သူမဆို အမှတ်ခြစ်ပါ။

ကျ - [illegible]
မ - ၁၆

ပုံစံ - စ ၁၂ - အစည်းအဝေးတက်ရောက်သူများ (FORM PC 12)

လမ်းညွှန်။ စီမံကိန်း အစည်းအဝေးအားလုံးတွင် အသုံးပြုရန်၊ လူထုစည်းရုံးရေးမှူးက ကျေးရွာသို့ ကွင်းဆင်းတိုင်း စစ်ဆေး၍ ပုံစံ ၂ စီမံကိန်းစက်ဝန်းအချိန်ဇယားပါ အစည်းအဝေးတက်ရောက် သူများစာရင်းကို ဖြည့်သွင်းရန်

စည်းရုံးရေးမှူးအမည် ဒေါ်[illegible]

ရက်စွဲ ၂၈.၁.၂၀၁၆

စီမံကိန်းစက်ဝန်းအမှတ်ဖြစ်ပါ(✓) ☐ စက်ဝန်း(၁) ✓ စက်ဝန်း(၂) ☐ စက်ဝန်း(၃) ☐ စက်ဝန်း(၄)

ပြည်နယ်/ တိုင်းဒေသကြီး	မြို့နယ်	ကျေးရွာအုပ်စု	ကျေးရွာ
မကွေး	ပခုက္ကူ	ဆားလေ	ရွှေဒို

အစည်းအဝေးခေါင်းစဉ်။ [illegible]

စဉ်	အမည်	ကျား (✓)	မ (✓)	အိမ်ထောင်စုကိုယ်စား လှယ်(✓)(၁)	လူမျိုး	လက်မှတ်
၁	ဦးထွန်းရီ	✓		✓		[illegible]
၂	ဦးဝင်းမြ	✓		✓		[illegible]
၃	ဦးသိန်းထွန်း	✓		✓		[illegible]
၄	ဦးကျော်ဦး	✓		✓		ကျော်ဦး
၅	ဦးညိုစိန်	✓		✓		[illegible]
၆	ဒေါ်မိစန်း		✓	✓		[illegible]
၇	ဒေါ်စန်းမြင့်ဦး		✓	✓		စန်းမြင့်ဦး
၈	ဒေါ်ခင်စန်းရီ		✓	✓		ခင်စန်းရီ
၉	ဦးကျော်သန်း	✓		✓		[illegible]
၁၀	ဒေါ်မမူ		✓	✓		[illegible]
၁၁	ဒေါ်မြစိန်		✓	✓		[illegible]
၁၂	ဒေါ်မြင့်ကြည်		✓			မြင့်ကြည်
၁၃	ဒေါ်[illegible]		✓	✓		[illegible]
၁၄	ဒေါ်မိကျင်		✓	✓		[illegible]
၁၅	ဒေါ်မိ[illegible]		✓	✓		[illegible]
၁၆	ဒေါ်ခင်စို		✓	✓		ခင်စို
၁၇	ဦးမောင်ကို	✓		✓		[illegible]
၁၈	ဦးဝင်းနိုင်	✓		✓		ဝင်းနိုင်
၁၉	ဒေါ်စန်းဦး		✓	✓		[illegible]
၂၀	ဒေါ်ခင်စန်းဝင်း	✓		✓		ခင်စန်းဝင်း
၂၁	ဦး[illegible]			✓		[illegible]
၂၂	ဦးအောင်မင်းနိုင်	✓		✓		[illegible]
၂၃	ဒေါ်မိဘော		✓	✓		[illegible]
၂၄	ဒေါ်ခင်ညွန့်ရီ		✓	✓		[illegible]
၂၅	[illegible]	✓				[illegible]
၂၆	ကိုခင်ကို	✓		✓		[illegible]
၂၇	ကိုဖြိုးကောင်း	✓		✓		[illegible]
	စုစုပေါင်း					

(၁) အိမ်ထောင်ဦးစီးဖြစ်ရန်မလိုပါ။ အမျိုးသား/အမျိုးသမီး အိမ်ထောင်မှ တစ်ဦးကို ကိုယ်စားပြုသူမည်သူမဆို အမှတ်ခြစ်ပါ။

ပုံစံ - စ-၁၂ - အစည်းအဝေးတက်ရောက်သူများ (FORM PC 12)

လမ်းညွှန်၊ စီမံကိန်း အစည်းအဝေးအားလုံးတွင် အသုံးပြုရန်၊ လူထုစည်းရုံးရေးမှူးက ကျေးရွာသို့ ကွင်းဆင်းစဉ် ဖြည့်စွက်ရန်
ပုံစံ ၂ စီမံကိန်းစက်ဝန်းအဆင့်နှင့်ဆိုင်သော အစည်းအဝေးတက်ရောက် သူများစာရင်းကို ဖြည့်သွင်းရန်

စည်းရုံးရေးမှူးအမည်	စီမံကိန်းစက်ဝန်းအမှတ်ဖြစ်ပါ(✓)		☐ စက်ဝန်း(၁)
ရက်စွဲ၊	☐ စက်ဝန်း(၂) ☐ စက်ဝန်း(၃) ☐ စက်ဝန်း(၄)		
ပြည်နယ်/ တိုင်းဒေသကြီး	မြို့နယ်	ကျေးရွာအုပ်စု	ကျေးရွာ

အစည်းအဝေးခေါင်းစဉ်၊

စဉ်	အမည်	ကျား (✓)	မ (✓)	အိမ်ထောင်စုကိုယ်စား လှယ်(✓)[၁]	လူမျိုး	လက်မှတ်
၁	ဦးတင်ရိုး	✓		✓	ဗမာ	တင်ရိုး
၂	ဦးထွန်းမြင့်	✓		✓	"	ထွန်းမြင့်
၃	[illegible]		✓	✓	"	[illegible]
၄	[illegible]		✓	✓	"	[illegible]
၅	[illegible]		✓	✓	"	[illegible]
၆	[illegible]	✓		✓	"	[illegible]
၇	[illegible]	✓		✓	"	[illegible]
၈	[illegible]		✓	✓	"	[illegible]
၉	[illegible]	✓			"	[illegible]
10	[illegible]	✓		✓	"	[illegible]
11	[illegible]	✓		✓	"	[illegible]
12	[illegible]	✓		✓	"	[illegible]
13	[illegible]	✓			"	[illegible]
14	[illegible]	✓		✓	"	[illegible]
15	[illegible]	✓		✓	"	[illegible]
16		✓			"	[illegible]
17	[illegible]	✓			"	[illegible]
18	[illegible]	✓			"	[illegible]
19	[illegible]	✓			"	[illegible]
	စုစုပေါင်း					

(၁) အိမ်ထောင်ဦးစီးဖြစ်ရန်မလိုပါ။ အမျိုးသား/အမျိုးသမီး အိမ်ထောင်စု တစ်စုကို ကိုယ်စားပြုသူမည်သူမဆို အမှတ်ခြစ်ပါ။

ကျ - ၁၈
မ - 17

၁၄။ အစည်းအဝေး မှတ်တမ်းများ

လူထုဗဟိုပြုစီမံကိန်း

စစ်ကိုင်းတိုင်းဒေသကြီး၊ ပင်လည်ဘူးမြို့နယ်

ကျေးရွာအစည်းအဝေးမှတ်တမ်း

ကျေးရွာ	[illegible]
ကျေးရွာအုပ်စု	[illegible]
အစည်းအဝေးပြုလုပ်သည့်နေရာ	[illegible]
အစည်းအဝေးပြုလုပ်သည့်နေ့ရက်	26.1.2018
အစည်းအဝေးပြုလုပ်သည့်အကြောင်းအရာ	[illegible]

အစည်းအဝေး တက်ရောက်သူဦးရေ ။ ကျား (၃၅) ဦး မ (၁၆) ဦး = (၅၁) ဦး

ဆွေးနွေးချက်များ

ဆွေးနွေးချက် (၁) - [illegible]

- [illegible]

ဆွေးနွေးချက် (၂) [illegible]

ဆုံးဖြတ်ချက် (၁) ။ ။ ကျေးရွာ၏ ကော်မတီငွေချေးယူရာတွင် ကျေးရွာသူ၊ ကျေးရွာသား များ က ကော်မတီဝင်များကို မဲဆန္ဒဖြင့် ငွေချေးယူရန် ဆုံးဖြတ်

- ကျေးရွာ၏ လူအများ ဖြတ်ဆိပ်ကို ယာကြီးရွယ်ရှိ ကမ္ဘဲ့ မှတ်ပုံ ပေးရန် ဆုံးဖြတ်

ဆုံးဖြတ်ချက် (၂) ။ ။ ကျေးရွာ၏ လူမှုစီးပွါး ဖွံ့ဖြိုး သက်မှတ်ရာတွင် ထားရမည့် ကဏ္ဍခွဲ စံနှုန်းများကို ကျေးရွာသူ/သားများက သက်မှတ်ပေး ရန် ဆုံးဖြတ်

ကျွမ်းသမီး၊ ကလေးမှ သုံးသပ်ခြင်းဆိုင်ရာ ပဲ့ကျဉ်းမင်ရေးအဖွဲ့ရာ တွင် တွင် ကျွမ်းသမီး တစ်ဖွဲ့၊ ကျွမ်းသား တစ်ဖွဲ့ ရိုက် ကမ္ဘဲ့ ရိုက် ရေးဆွဲရန် ဆုံးဖြတ်

သဘောတူညီချက်များ

(၁) ကျေးရွာ၏ ကော်မတီဝင်များ အား ငွေချေးယူရာတွင် မဲဆန္ဒဖြင့် ငွေချေးယူရန် ကျေးရွာသူ/ရွာသားများ သဘောတူ

(၂) ကျေးရွာ၏ လူမှုစီးပွါး ဖွံ့ဖြိုးရေးစံနှုန်းများ ကို ကျေးရွာသူ ကျေးရွာသားများ ကိုယ်တိုင် သတ်မှတ် ပေးရန် သဘောတူ

(၃) ကျွမ်းသမီး၊ ကလေးမှ သုံးသပ်ခြင်းဆိုင်ရာ ပဲ့ကျဉ်းမင်ရေးအဖွဲ့ရာတွင် ကျွမ်းသား၊ ကျွမ်းသမီး များက ကမ္ဘဲ့ ပိုက် တစ်ဝိုင်း၊ စိမ်ပြုပြင်ရန် သဘောတူ

ဒေါ်ကျင်ဝင်း

ဦးကြည်စိုးထွန်း

၅၊ ၇

ဒေါ်ကျင်ဝင်းမာ

ဥက္ကဋ္ဌ

ဦးဝင်းရှိန်

လူထုဗဟိုပြုစီမံကိန်း

စစ်ကိုင်းတိုင်းဒေသကြီး၊ ပင်လည်ဘူးမြို့နယ်

ကျေးရွာအစည်းအဝေးမှတ်တမ်း

ကျေးရွာ ....ရွှေရိုး........

ကျေးရွာအုပ်စု ....[illegible]........

အစည်းအဝေးပြုလုပ်သည့်နေရာ ....[illegible]........

အစည်းအဝေးပြုလုပ်သည့်နေ့ရက် ....[illegible]........

အစည်းအဝေးပြုလုပ်သည့်အကြောင်းအရာ ....[illegible]........

....

အစည်းအဝေး တက်ရောက်သူဦးရေ ။ ။ ကျား (28) ဦး၊ မ (၁၇) ဦး = (၄၅) ဦး

<u>ဆွေးနွေးချက်များ</u>

ဆွေးနွေးချက် (၁) [illegible]

ဆွေးနွေးချက် (၂) [illegible]

- [illegible]
- [illegible]
- [illegible]
- [illegible]

ဆုံးဖြတ်ချက် (၁) အမျိုးသားအဖွဲ့၊ အမျိုးသမီးများအဖွဲ့ ဖွဲ့စည်းရာ၌ ရှေ့ဆက်

ထုတ်ဖော်ခြင်း ဦးဆောင်သော လုပ်ငန်းဖြေရှင်းချက်များတွင် ကျား/မ

ပါဝင်ခြင်း၊ လုပ်ငန်းလုပ်ဆောင်ရန် ဆုံးဖြတ်ချက်

ချမှတ်ရာ အမျိုးသမီးများ ပါဝင်ဆောင်ရွက် ဆုံးဖြတ်

ချက်ချမှတ်ရာ၌ ပါဝင်ဆောင်ရွက်ပါ

ဆုံးဖြတ်ချက် (၂) ပထမ ဦးဆောင်သော ဓာတ်ငွေ့ကျောင်းဖြူ [illegible]

[illegible] ကျောက်ရိုင်၊ [illegible]

[illegible] ဦးဆောင်သော

[illegible]

တွေ့ရှိချက်

(၁) [illegible] ဆောင်ရွက် [illegible]

[illegible] ဆောင်ရွက် [illegible]

(၂) [illegible] ဆောင်ရွက် [illegible]

(၃) [illegible] ဦးဆောင်သော လုပ်ငန်းဖြစ်သော

[illegible] ဆောင်ရွက် [illegible]

[illegible]

သည်ဟု သဘောတူညီခဲ့သည်။

လေးစားစွာဖြင့်

[illegible]

ဦး [illegible]

[illegible]

ဦး [illegible]

[illegible]

၁၅။ ကဏ္ဍအလိုက် အခက်အခဲမှတ်တမ်း

ရွာ[illegible]

ကဏ္ဍအလိုက် ဦးစားပေးဖွံ့ဖြိုးရေးလုပ်ငန်းစဉ်များ

မူရင်းအား ကျေးရွာဖွံ့ဖြိုးရေးအထောက်အကူပြုကော်မတီတွင် ထားရှိရပါမည်၊ အခြားဌာနများနှင့် ညှိနိုင်ရန်အတွက် မိတ္တူအား

	အဆင့်	လုပ်ငန်း	အဆိုပြုသူ	လ/ နှစ်	လုပ်ဆောင်မည့်သူ	ပြင်ပမှ ထောက်ပံ့ပေးသူ
အခြေခံအဆောက်အအုံ	၁	စာသင်ကျောင်းပြုပြင် (ကြမ်းခင်း၊ [illegible])	☑ ကျား ☑ မ	3./.2018.	ကျေးရွာကော်မတီ [illegible]	ငွေ[illegible]
	၂	[illegible]	☑ ကျား ☑ မ	..../..........	ကျေးရွာလူထု	နည်းပညာ
	၃	စာကြည့်တိုက်တည်ဆောက်ခြင်း	☑ ကျား ☑ မ	..../..........	〃	〃
	၄	[illegible]	☑ ကျား ☑ မ	..../..........	〃	
	၅	[illegible]	☑ ကျား ☑ မ	..../..........	〃	
အသက်မွေးဝမ်းကျောင်း/[illegible]	၁	[illegible]	☑ ကျား ☐ မ	..../..........		
	၂	[illegible]	☑ ကျား ☐ မ	..../..........		
	၃	[illegible]	☑ ကျား ☑ မ	..../..........		
	၄	[illegible]	☑ ကျား ☑ မ	..../..........		
	၅	[illegible]	☐ ကျား ☑ မ	..../..........		
[illegible]	၁	[illegible]	☐ ကျား ☑ မ	..../..........		
	၂	[illegible]	☑ ကျား ☑ မ	..../..........		
	၃	[illegible]	☑ ကျား ☑ မ	..../..........		
	၄	[illegible]	☑ ကျား ☐ မ	..../..........		
	၅	[illegible]	☑ ကျား ☐ မ	..../..........		
ပညာရေး	၁	စာသင်ကျောင်း [illegible]	☐ ကျား ☑ မ	..../..........		
	၂	[illegible]	☑ ကျား ☑ မ	..../..........		
	၃	စာသင်ကျောင်း [illegible]	☑ ကျား ☑ မ	..../..........		
	၄	[illegible]	☐ ကျား ☑ မ	..../..........		
	၅	စာသင်ကျောင်း [illegible]	☑ ကျား ☑ မ	..../..........		
အခြား	၁	[illegible]	☑ ကျား ☑ မ	..../..........		
	၂	[illegible]	☑ ကျား ☑ မ	..../..........		
	၃	[illegible]	☐ ကျား ☑ မ	..../..........		
	၄	[illegible]	☑ ကျား ☑ မ	..../..........		
	၅	[illegible]	☑ ကျား ☑ မ	..../..........		

၁၆။ကျေးရွာဖွံ့ဖြိုးရေးစီမံချက်အရည်အသွေးထိန်းချုပ်မှု (Checklist for VDP)

ထိန်းချုပ်သူ-	ရက်စွဲ-	ရွာ-	VDP ရက်စွဲ-
		မြို့နယ်-	ကျေးရွာအုပ်စု-

(၁) VDP စာရွက်စာတမ်းပြီးဆုံးမှုကို စစ်ဆေးပါ။ (OM အရ)

- မျက်နှာဖုံး (အဖုံး)
- မာတိကာ
- ကျေးရွာအခြေခံ Data
- PSA အကျဉ်းချုပ်နှင့် PRA လုပ်ငန်းစဉ်
- အမျိုးသား/အမျိုးသမီးအဖွဲ့များ၏ အခက်အခဲများ
- ကျေးရွာမျှော်မှန်းချက် (ဆွေးနွေးချက်ရလဒ်)
- အမျိုးသား/အမျိုးသမီးအဖွဲ့များသဘောတူထားသည့် နောင်လေးနှစ်အတွက် ဦးစားပေးလုပ်ငန်းများစာရင်း (အခြေခံအဆောက်အဦး၊အသက်မွေးမှု၊ ပညာရေး၊ လူမှုရေးထိန်းသိမ်းမှု....)

နောက်ဆက်တွဲများ-

- လူမှုရေးအကဲဖြတ်မှု စာရွက်စာတမ်းဓါတ်ပုံနှင့် PRA လုပ်ငန်းစဉ် (ဖြစ်နိုင်လျှင်)၊ မြေပုံများ ပါရမည်၊ စည်းစိမ်ပိုင်ဆိုင်မှုအဆင့်၊ venn ပုံ...
- ကျေးရွာစီမံကိန်းရေးဆွဲရေးအစည်းအဝေးမိတ္တူ
- ကျေးရွာ၏အချက်အလက် (PC 1 ပုံစံ)
- ကျေးရွာမျှော်မှန်းချက်

(၂) လူမှုရေးအကဲဖြတ်မှုအရည်အသွေးနှင့် VDP စစ်ဆေးပါ။

- VDP တွင်ပါဝင်သောဦးရေ (အမျိုးသား/အမျိုးသမီး)- ။
- လူမှုရေးအကဲဖြတ်မှုအရည်အသွေးနှင့် VDP အတွက် ရက်ပေါင်း-
- PRA ပစ္စည်းများ အသုံးပြုသည့် အရေအတွက်-
- ပါဝင်သောဦးရေနှင့် လုပ်ငန်းများ မှတ်တမ်းတင်ခြင်း (အစည်းအဝေးမှတ်တမ်း၊ အဖွဲ့ဓါတ်ပုံ၊ တိုင်းရင်းသားအနည်းစုနှင့် ထိခိုက်လွယ်သော အဖွဲ့များ)
  - အလွန်ကောင်း
  - ကောင်း
  - ညံ့
- လုပ်ငန်းများ မှတ်တမ်းတင်ခြင်းနှင့် အမျိုးသမီးအဖွဲ့အစည်းအဝေး၏ရလဒ် အားခွဲခြားပေးထားသလား။
  - ရှိ
  - မရှိ
- စီမံကိန်းအရေအတွက် (အမျိုးသား/အမျိုးသမီးရွေးချယ်မှုအရေအတွက်)- ။
- PRAနှင့်သက်ဆိုင်သောအခြား စီမံကိန်းအရေအတွက် (အမျိုးသား/အမျိုးသမီးရွေးချယ်မှုအရေအတွက်)- ။