

ပြည်ထောင်စုသမ္မတ မြန်မာနိုင်ငံတော် အစိုးရ
စိုက်ပျိုးရေး၊ မွေးမြူရေးနှင့်ဆည်မြောင်းဝန်ကြီးဌာန
ကျေးလက်ဒေသဖွံ့ဖြိုးတိုးတက်ရေး ဦးစီးဌာန
ပင်လည်ဘူးမြို့နယ်



လူထုပဟိုပြုစီမံကိန်း
National Community Driven Development Project
(NCDDP)



ကျေးရွာဖွံ့ဖြိုးရေးအစီအစဉ်
Village Development Plan (VDP)
ကျောက်တံခါးကျေးရွာ၊ အလယ်စုအုပ်စု



မာတိကာ

၁။ ပင်လည်ဘူးမြို့နယ် မြေပုံ..... 2

၂။ အလယ်စုအုပ်စုမြေပုံ..... 3

၃။ ကျေးရွာအုပ်စုတွင်ပါဝင်သော ကျေးရွာစာရင်းများ 4

၄။ ကျေးရွာအခြေခံအချက်အလက်များ..... 4

၅။ လူထုပူးပေါင်းပါဝင်သော လူမှုဆန်းစစ်ခြင်း နှင့် အကဲဖြတ်ခြင်း လုပ်ငန်းစဉ် (PSA/PRA) အကျဉ်းချုပ် 7

၆။ ကျေးရွာဖွံ့ဖြိုးရေး အစီအစဉ်အတွက် အသုံးပြုခဲ့သော PRA tools များနှင့် တစ်ခုချင်းစီအတွက်သုံးသပ်ချက်များ 9

အကြောင်းအရင်းများ/ အခက်အခဲများ 17

၇။ ကော်မတီဝင်များရွေးချယ်ခြင်းနှင့်ကျေးရွာဖွံ့ဖြိုးရေးအစီအစဉ်ဆောင်ရွက်မှုမှတ်တမ်းခါတ်ပုံများ 34

၈။ ကော်မတီဝင်များစာရင်း..... 39

၉။ ပုံစံ ၈-၁။ ကျေးရွာအချက်အလက် 40

၁၀။ ပုံစံ ၈-၂။ စီမံကိန်းစက်ဝန်းအချိန်ဇယား 42

၁၁။ ပုံစံ ၈-၃။ ကျေးရွာဖွံ့ဖြိုးရေး ဦးစားပေးအစီအစဉ်..... 44

၁၂။ ပုံစံ ၈-၄။ ကျေးရွာဖွံ့ဖြိုးရေးစီမံကိန်းလုပ်ငန်းခွဲရွေးချယ်ခြင်းပုံစံ..... 47

၁၃။ ပုံစံ ၈-၁၂။ အစည်အဝေးတက်ရောက်သူစာရင်း..... 49

၁၄။ အစည်အဝေးမှတ်တမ်းများ 55

၁၅။ ကဏ္ဍအလိုက်အခက်အခဲမှတ်တမ်း 59

၁၆။ ကျေးရွာဖွံ့ဖြိုးရေးစီမံချက်အရည်အသွေးထိန်းချုပ်မှု (Checklist for VDP) 60



၁။ ပင်လည်ဘူးမြို့နယ် မြေပုံ

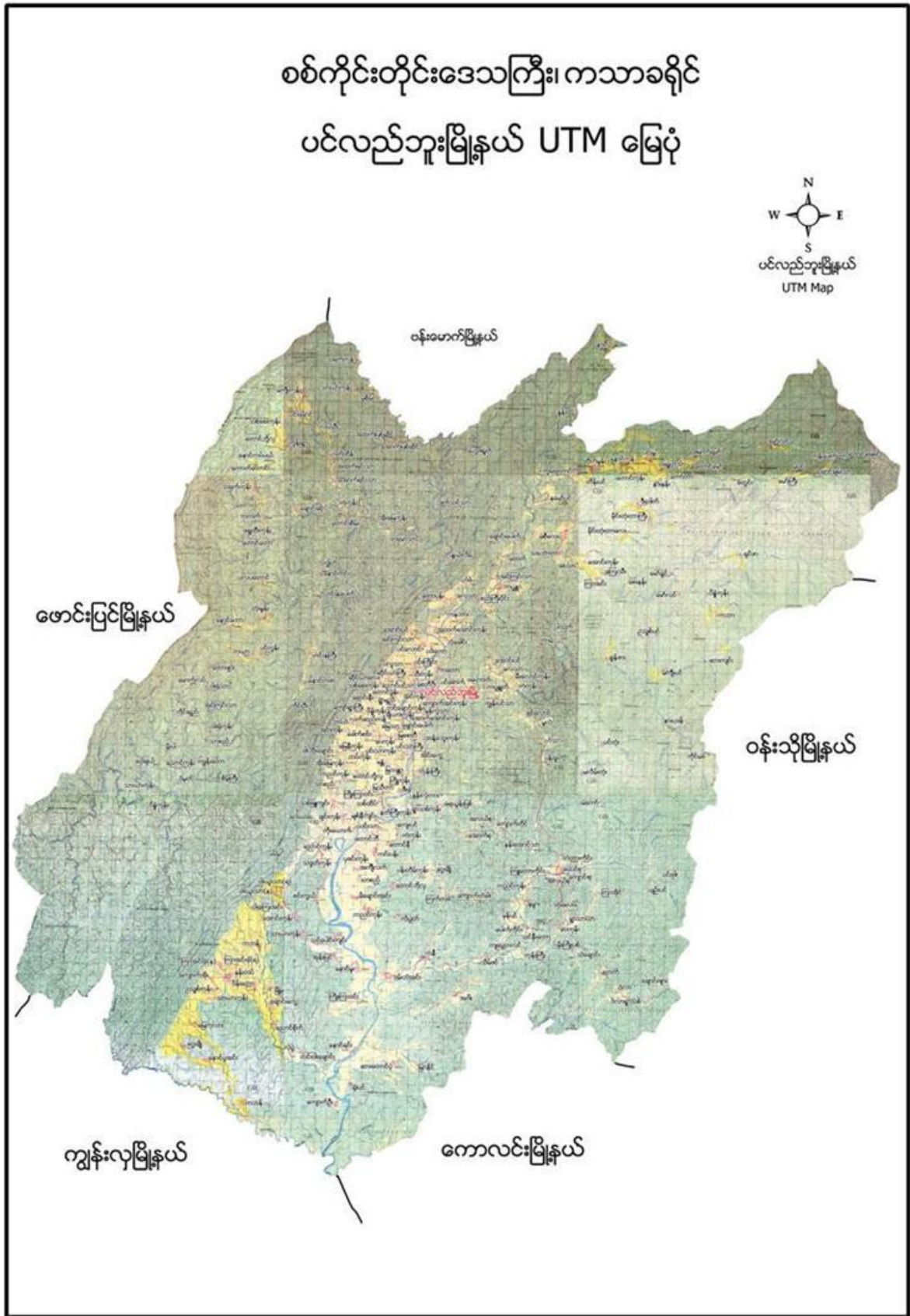



၂။ အလယ်စုအုပ်စုမြေပုံ

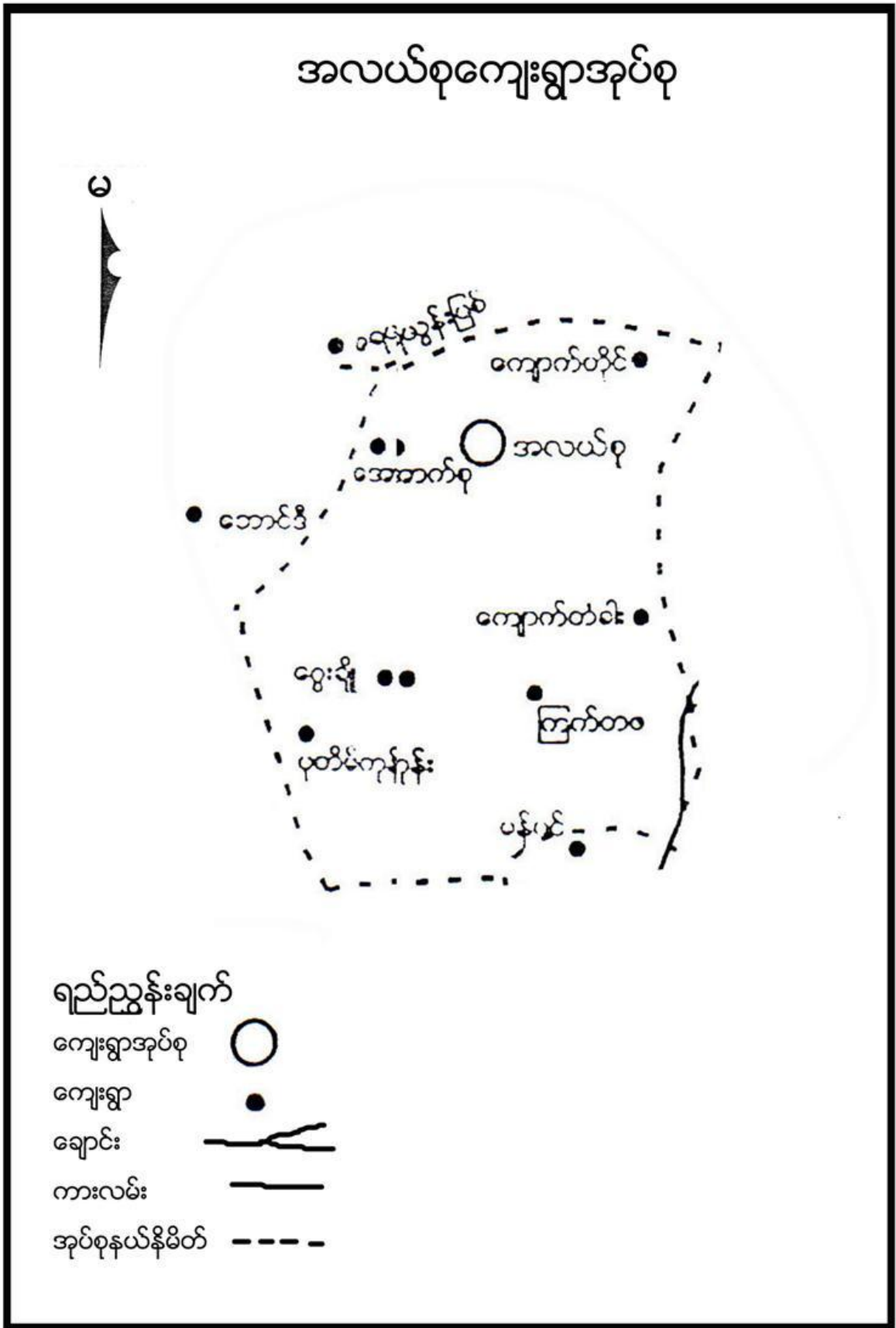



၃။ ကျေးရွာအုပ်စုတွင်ပါဝင်သော ကျေးရွာစာရင်းများ

ကျောက်တိုင်၊ အလယ်စု၊ အောက်စု၊ ငွေးချို၊ ပန်းတိမ်ကုန်း၊ ကြက်တဖ၊ ကျောက်တံကားကျေးရွာတို့ ပါဝင်သည်။

၄။ ကျေးရွာအခြေခံအချက်အလက်များ

၁။ ကျေးရွာသမိုင်းအကျဉ်း

ကျောက်တံခါးကျေးရွာကို လွန်ခဲ့သောနှစ်ပေါင်း တစ်ရာကျော်ကစတင်တည်ထောင်ခဲ့သည်ဟု သိရသည်။ ထိုကျေးရွာတွင်ကျောက်ဂူကြီးတစ်ဂူရှိသည်ဟုသိရသည်။ ရွာ၏အလှူပွဲများတွင် ဝတ်ဆင်ရန်ကျောက်ဂူကြီး သို့သွား၍ လက်ဝတ်လက်စားများ ငှားရမ်းကာ ဝတ်ဆင်ကြသည်ဟုသိရသည်။ တနေ့သောအခါ ရွာသား တစ်ဦးသည် ငှားရမ်းထားသည့် လက်ဝတ်လက်စားများ ပြန်မပို့ဘဲ ထားသည့်အတွက် ကျောက်တံခါးကြီး ပိတ်သွားခဲ့သည် ဟု ဆိုပါသည်။ ယခုအခါ ကျောက်တံခါးကြီးသည် မည်သည့်နေရာတွင်ရှိသည်ကို မသိကြတော့ပါ။ ထိုကျောက်တံခါးကို အစွဲပြု၍ ကျောက်တံခါးဟု ခေါ်ဆိုခြင်းဖြစ်ကြောင်း သိခဲ့ရသည်။

ကျောက်တံခါးကျေးရွာ တည်ခါစတွင် အိမ်များမှာ ၁၇ အိမ်မျှသာ ရှိခဲ့သည်ဟုသိရသည်။ အိမ်များမှာ ဝါးခင်းဝါးကာ၊ သက်ကယ်မိုးနှင့် ခြေတံရှည်အိမ်များသာဖြစ်ကြပါသည်။ ကျေးရွာ၏အဓိက စိုက်ပျိုးရေးမှာ စပါးဖြစ်ပါသည်။ အခြားစိုက်ပျိုးသောသီးနှံများမှာ သခွား၊ ပြောင်းဖူး၊ ချဉ်ပေါင် စသည့်သီးနှံများအနည်း ငယ်စိုက်ပျိုးကြပါသည်။ လယ်မြေဧကမှာ ၂၅ ဧကခန့်သာရှိခဲ့ပါသည်။

ပညာရေးတွင်ငွေးချိုကျေးရွာ ဘုန်းတော်ကြီးကျောင်းသို့ သွားရောက်ပြီး ဘုန်းတော်ကြီး ကျောင်းပညာကို သင်ကြားရပါသည်။ ကြက်တဖကျေးရွာတွင်စာသင်ကျောင်းဆောက်လုပ်သည့်အချိန်တွင် ကြက်တဖ ကျေးရွာတွင်သွားရောက်ပြီး အစိုးရ စာသင်ကျောင်းအတန်းပညာကို သင်ကြားခွင့်ရရှိခဲ့ပါသည်။ ၂၀၁၄ ခုနှစ်အထိ ကြက်တဖကျေးရွာစာသင်ကျောင်းတွင် ပညာသင်ကြားရသည်။ ၂၀၁၅ ခုနှစ်မှစ၍ စာသင်ကျောင်းကို ကိုယ်ထူကိုယ်ထနှင့် ဆောက်လုပ်နေပြီ ကလေးများပညာသင်ကြားနိုင်ရန် ကြိုးစားနေကြပါသည်။

ယခုအချိန်တွင် ကျေးရွာအိမ်ခြေမှာ ၄၂ အိမ်ထိရှိနေပြီဖြစ်သည်။ အိမ်များမှာ သွပ်မိုးအိမ်များ လည်းရှိလာပါသည်။ လမ်းပန်းဆက်သွယ်ရေးတွင် နွေရာသီနှင့် ဆောင်းရာသီများတွင် အသင့်အတင့် ကောင်းမွန်သော်လည်း မိုးတွင်းကာလများတွင် အလွန်ပင်ခက်ခဲလှပါသည်။ လယ်မြေဧကမှာ ၈၀ ကျော်ထိရှိလာပါသည်။ စားဝတ်နေရေးတွင် အတင့်အသင့် အဆင်ပြေလာပါသည်။ ကျောက်တံခါးကျေးရွာတွင် ပညာတတ် ဘွဲ့ရအလွန်ပင်နည်းပါးပါသည်။

ကိုးကွယ်သည့်ဘာသာမှာ ဗုဒ္ဓဘာသာကို ကိုးကွယ်ကြသည်။ ဘာသာရေးကိုလည်းကိုင်းရှိုင်းကြပြီး ယဉ်ကျေးသိမ်မွေ့ကြသည်။



၂။ ထူးခြားဖြစဉ်

စဉ်	အကြောင်းအရာ	ခုနှစ်	ထိခိုက်မှု
၁	မိုးခေါင်ခြင်း	နှစ်စဉ်	စပါးစိုက်ပျိုးချိန် တွင်မိုးများလိုအပ်နေလျှင် မိုးများ ခေါင်ပြီး ပျိုးထောင်ထားသော ပျိုးပင်များ နေလောင်ပြီး ပျက်စီးရ သည်
၂	မိုးများခြင်း	နှစ်စဉ်	မိုးမလိုအပ်သော အချိန်ဖြစ်သည့် စပါးရိတ်သိမ်းချိန်တွင် မိုးများ တည်းထန်စွာ ရွာသွင်းခြင်း ကြောင့် စပါးအထွက်နှုန်းလျော့ကျ သည်။
၃	လေပြင်းတိုက်ခတ်ခြင်း	၂၀၁၆	လေပြင်း တိုက်ခတ်မှု ကြောင့် နေအိမ်(၉) လုံး အမိုးများလေနောက်ပါသွားခြင်း၊စာသင်ကျောင်း အမိုးများလှန်သွားခြင်း

၃။ လူနည်းစုလူမျိုးစုအိမ်ထောင်စု

အမျိုးအစား	အိမ်ထောင်စု	ကျား	မ	စုစုပေါင်း
မရှိ	-	-	-	-

၄။ ထိခိုက်လွယ်အုပ်စု

ထိခိုက်လွယ်အုပ်စု	အိမ်ထောင်စု	ကျား	မ	စုစုပေါင်း
သက်ကြီး	၈	၅	၅	၈
မြေယာမဲ့	၁၂	၈	၄	၁၂
မသန်စွမ်း	-	-	-	-

၅။ အဓိကစီးပွားရေးလုပ်ငန်းများ

စိုက်ပျိုးရေး	မွေးမြူရေး	အသေးစားစီးပွားရေး	အခြား
စပါး	ကျွဲ	ကုန်စုံဆိုင်	လက်သမား
မြေပဲ	နွား	အသေးစားကုန်သည်	ပန်းရံ
-	ဝက်		
နှမ်း	ကြက်		
-			



၆။ ကျေးရွာအတွင်းအဓိက ပိုင်ဆိုင်မှုများ

ကျေးရွာပိုင်ဆိုင်မှုများ	စိုက်ပျိုးခြေ မ	စားကျက်မြေ	သစ်တောမြေ	သဲ/ကျောက်ရရှိမှု	ရေတွင်း/ရေကန်	စက် ရေ တွင်း
အရေအတွက်	၁၈၀ဧက	၃၀၀၀ဧက	၂၅၀၀-ဧက	မရှိ	၅ / ၂	-
ကျေးရွာပိုင်ဆိုင်မှုများ	ကား	ထော်လာဂျီ	လမ်းကြိုတ် စက်	မြေတူးစက်	အသေးစားဆ ည်	ဈေး ဆိုင်
အရေအတွက်	၁	၁	-	-	၂	၂

၇။ ကျေးရွာအတွင်းအခြားပိုင်ဆိုင်မှုများ

ကျေးရွာပိုင်ဆိုင်မှုများ	ရေတင်စက်	ထွန်	ထယ်	ကျွဲ	နွား
အရေအတွက်	၁၀	၆၀	၆၀	၅၀	၁၈၀
ကျေးရွာပိုင်ဆိုင်မှုများ	ဝက်	ဆိုင်ကယ်	ကျွမ်းကျင်လုပ်သား	လုပ်သား	
အရေအတွက်	၄၀	၂၀	၃	၁၅	

၈။ အခြားကျေးရွာရှိအသုံးပြုနိုင်သော အရင်းအမြစ်/အချက်အလက်များ

အရင်းအမြစ်	ဆေးခန်း	အ.လ.က/အ.ထ.က	ဈေး	ကျွမ်းကျင်လုပ်သား	လုပ်သား	မြေတူးစက်	လမ်းကြိုတ်စက်
အရေအတွက်	၁	၂	-	၅	၃၀	-	-



၅။ လူထုပူးပေါင်းပါဝင်သော လူမှုဆန်းစစ်ခြင်း နှင့် အကဲဖြတ်ခြင်း လုပ်ငန်းစဉ် (PSA/PRA) အကျဉ်းချုပ်

စဉ်	အကြောင်းအရာ	ရက်စွဲ	ဦးတည်အုပ်စု	တက်ရောက်သူ			အဓိက ဆွေးနွေးချက်များ
				ကျား	မ	ပေါင်း	
၁	လူမှုစီးပွားအဆင့်သတ်မှတ်ခြင်း (Wealth Ranking)	၂-၂၀၆	ချမ်းသာ၊ အလယ်အလတ်၊ နွမ်းပါး၊ အလွန်နွမ်းပါးအုပ်စုများ	၁၅	၂၄	၃၉	ကျေးရွာလူမှုစီးပွားအုပ်စုများခွဲခြားသတ်မှတ်နိုင်ရေးအတွက် အခြေခံစံနှုန်းများ သတ်မှတ်ခြင်း၊ ကျေးရွာသားများနှင့် အများသဘောတူ ခွဲခြားသတ်မှတ်ခြင်း
၂	ရာသီခွင်ပြပြက္ခဒိန် (Seasonal Calendar)	၂-၂၀၆	ကော်မတီဝင်၊ အမျိုးသမီး၊ အမျိုးသားများ	၁၅	၂၄	၃၉	ရာသီဥတု၊ စိုက်ပျိုးသီးနှံများ၊ လယ်ယာလုပ်ငန်းများ၊ နေ့စားလုပ်ငန်းများ၊ မွေးမြူရေးလုပ်ငန်းများ၊ ဝမ်းစာဖူလုံမှု နှင့် ပွဲတော်များ
၃	ကျေးရွာလူမှုရေးပြ၊ သယံဇာတပြမြေပုံ (Social Map/Resource Map)	၂-၂၀၆	ရပ်မိရပ်ဖ၊ ကော်မတီဝင်များ	၉	၈	၁၇	အိမ်အမျိုးအစားများ၊ အခြေခံအဆောက်အအုံများ၊ လမ်းပန်းဆက်သွယ်ရေးအင်္ဂါအစုအဝေး လယ်ယာမြေများ၊ မြစ်ချောင်းများ၊ ရေတွင်း၊ ရေကန်များ၊ သစ်တောများ
၄	ပြဿနာသစ်ပင် (Problem Tree)	၂-၂၀၆	အမျိုးသားများကော်မတီဝင်များ	၉	-	၉	ဆွေးနွေးထားသော အခြေခံအဆောက်အအုံများနှင့် သက်မွေးဝမ်းကျောင်းလုပ်ငန်းများ၊ ကျန်းမာရေးပညာရေး။
၅	ပြဿနာသစ်ပင် (Problem Tree)	၂-၂၀၆	အမျိုးသမီးများ	-	၈	၈	ဆွေးနွေးထားသော အခြေခံအဆောက်အအုံများနှင့် သက်မွေးဝမ်းကျောင်းလုပ်ငန်းများ
၆	ကျေးရွာ၏ (၅)နှစ်စာ ဦးစားပေးအစီအစဉ် ဝ ဇယား (Metric Ranking)	၃-၂၀၆	အမျိုးသားအုပ်စု၊ အမျိုးသမီးအုပ်စု၊ လူငယ်အုပ်စု၊ ရပ်မိရပ်ဖအုပ်စု	၁၅	၂၄	၃၉	အကျိုးပြုဦးရေ၊ အကျိုးခံစားခွင့် နှင့် အဓိက လိုအပ်ချက်များပေါ် မူတည်၍ ဆုံးဖြတ်သည်။



၇	အဖွဲ့အစည်းချိတ်ဆက်ပုံ (Venn Diagram)	၃-၂၁၆	ကျေးရွာအုပ်ချုပ်ရေးအဖွဲ့၊ ကျေးရွာစီ/ထောက်အဖွဲ့	၂၀	၂၃	၄၃	ကျေးရွာတွင်းရှိ အဖွဲ့အစည်းများနှင့် မည်သို့သောလုပ်ငန်းများအတွက် မည်သည့်အဖွဲ့များချိတ်ဆက်လုပ်ကိုင်မှု
၈	ပင့်ကူအိမ်ကွန်ယက် (Spider Web)	၃-၂၁၆	အမျိုးသားများ နှင့် အမျိုးသမီးများ	၂၀	၂၃	၄၃	အမျိုးသားများ နှင့် အမျိုးသမီးများ တန်းတူအခွင့်အရေး ရရှိမှု နှင့် မရရှိသည့် အကြောင်းအရင်းများ
၉	ပြဿနာအခွင့်အရေး၊ လက်ရှိအခြေအနေနှင့် ပြောင်းလဲမှုညွှန်းကိန်း	၃-၂၁၆	ကျေးရွာစီ/ထောက်အဖွဲ့၊ ကျေးရွာလူထု	၁၅	၂၄	၃၉	ပြဿနာအခွင့်အရေး၊ လက်ရှိအခြေအနေ ကိုသိရှိရန် နှင့် ပြောင်းလဲနိုင်သည်ပုံစံများ
၁၀	ကျေးရွာအိပ်မက်ပြမြေပုံ (Dream Map)	၃-၂၁၆	ကျေးရွာစီ/ထောက်အဖွဲ့၊ ကျေးရွာလူထု	၉	၄	၁၃	နောင်တစ်ချိန်တွင် ကျေးရွာတွင် ဖြစ်စေချင်သော/ မြင်စေချင်သော အရာများ ထည့်သွင်းရေးဆွဲခြင်း



၆။ ကျေးရွာဖွံ့ဖြိုးရေး အစီအစဉ်အတွက် အသုံးပြုခဲ့သော PRA tools များနှင့် တစ်ခုချင်းစီအတွက်သုံးသပ်ချက်များ

၁။ ကျေးရွာ၏လူမှုစီးပွားအဆင့်သတ်မှတ်ခြင်း (Wealth Ranking)

အဆင့်	အခြေခံစံနှုန်းများ/ ညွှန်းကိန်းများ	အိမ်ထောင်စု	ရာခိုင်နှုန်း
ချမ်းသာ	အိမ်အခြေအနေ- ပျဉ်ထောင်ပျဉ်ကာ၊ သွပ်မိုး၊ သက်ကယ်မိုး၊ ခြေတံရှည် မြေယာပိုင်ဆိုင်မှု- ၁၀ ဧကအထက် ကျွဲ၊ နွား- ၁၀ ကောင်အထက် အခြားပိုင်ဆိုင်မှု- လှည်း၊ ခြွေစက်၊ ထွန်းစက်၊ ရေစုပ်စက်၊ TV၊ တယ်လီဖုန်း၊ စပါးကြိုက်စက်၊ ဆိုင်ကယ်၊ ကား၊ ဆိုလာ၊	၈	၁၉.၅%
အလယ်အလတ်	အိမ်အခြေအနေ- ပျဉ်ခင်း၊ ပျဉ်ကာ၊ သွပ်မိုး၊ သက်ကယ်မိုး၊ ခြေတံရှည်အိမ် မြေယာပိုင်ဆိုင်မှု- ၅ ဧက နှင့် ၁၀ ဧကကြား ကျွဲ၊ နွား- ၂ နှင့် ၁၀ ကောင်ကြား အခြားပိုင်ဆိုင်မှု- လှည်း၊ ဆိုင်ကယ်၊ ရေစုပ်စက်၊ TV အသေး၊ ဆိုလာအသေး	၂၀	၄၈.၈%
နွမ်းပါး	အိမ်အခြေအနေ- ပျဉ်ခင်း၊ ဝါးထရံကာ၊ သက်ကယ်မိုး၊ ခြေတံရှည်အိမ် မြေယာပိုင်ဆိုင်မှု- မရှိ ကျွဲ၊ နွား- မရှိ အခြားပိုင်ဆိုင်မှု- မရှိ	၉	၂၂%
အလွန်နွမ်းပါး	အိမ်အခြေအနေ- ပျဉ်ခင်း၊ ဝါးထရံကာ၊ အင်ဗက်မိုး၊ အကာမလုံ မြေယာပိုင်ဆိုင်မှု- မရှိ ကျွဲ၊ နွား- မရှိ အခြားပိုင်ဆိုင်မှု- မရှိ	၄	၉.၇%
စုစုပေါင်း		၄၁	၁၀၀%



၂။ ရာသီခွင်ပြ ပြက္ခဒိန် နှင့် သုံးသပ်ချက်

ဟောဂါးခင်းအားဖြင့် အရပ်ရပ် ဝန်ထမ်းများ၏ ရာသီခွင်ပြ အကျဉ်းချုပ်

အမျိုးအစား	အရပ်	အရပ်	အရပ်	အရပ်	အရပ်	အရပ်	အရပ်	အရပ်	အရပ်	အရပ်	အရပ်	အရပ်
အထောက်အကူ	၈	၈	၈	၈	၈	၈	၈	၈	၈	၈	၈	၈
ရာသီဥတု အခြေအနေ	၈	၈	၈	၈	၈	၈	၈	၈	၈	၈	၈	၈
အခြေအနေ	၈	၈	၈	၈	၈	၈	၈	၈	၈	၈	၈	၈
ရေအမြောက်အမြား	၈	၈	၈	၈	၈	၈	၈	၈	၈	၈	၈	၈
ရေအခြေအနေ	၈	၈	၈	၈	၈	၈	၈	၈	၈	၈	၈	၈
ရေအခြေအနေ	၈	၈	၈	၈	၈	၈	၈	၈	၈	၈	၈	၈
ရေအခြေအနေ	၈	၈	၈	၈	၈	၈	၈	၈	၈	၈	၈	၈
ရေအခြေအနေ	၈	၈	၈	၈	၈	၈	၈	၈	၈	၈	၈	၈
ရေအခြေအနေ	၈	၈	၈	၈	၈	၈	၈	၈	၈	၈	၈	၈
ရေအခြေအနေ	၈	၈	၈	၈	၈	၈	၈	၈	၈	၈	၈	၈
ရေအခြေအနေ	၈	၈	၈	၈	၈	၈	၈	၈	၈	၈	၈	၈
ရေအခြေအနေ	၈	၈	၈	၈	၈	၈	၈	၈	၈	၈	၈	၈
ရေအခြေအနေ	၈	၈	၈	၈	၈	၈	၈	၈	၈	၈	၈	၈
ရေအခြေအနေ	၈	၈	၈	၈	၈	၈	၈	၈	၈	၈	၈	၈
ရေအခြေအနေ	၈	၈	၈	၈	၈	၈	၈	၈	၈	၈	၈	၈
ရေအခြေအနေ	၈	၈	၈	၈	၈	၈	၈	၈	၈	၈	၈	၈
ရေအခြေအနေ	၈	၈	၈	၈	၈	၈	၈	၈	၈	၈	၈	၈



သုံးသပ်ချက်

ရာသီဥတု-တပိုတွဲလ မှ စ၍ နယုန်လအထိ နွေရာသီဖြစ်ပါသည်။ ဝါဆိုလ မှ စ၍သီတင်းကျွတ် လအထိ မိုးရာသီ ဖြစ်ပါသည်။ သီတင်းကျွတ်လ မှ စတင်၍ တပိုတွဲလ လယ်အထိ ဆောင်းရာသီ ဖြစ်ပါသည်။

စိုက်ပျိုးရေး-စိုက်ပျိုးရေး အနေနှင့် တစ်နှစ်ပတ်လုံး စိုက်ပျိုးခြင်း မဟုတ်ဘဲ မိုးတွင်းကာလများတွင်သာ ဆန် စပါးကိုစိုက်ပျိုးကြသည်။ စပါးစိုက်ပျိုးပြီး ဆောင်းဝင်ခါနီးတွင် ခရမ်းချဉ်၊ ကြက်သွန်၊ အာလူး စသည်များ စိုက် ပျိုးကြသည်။နမ်း၊ မြေပဲများကိုလည်း စိုက်ပျိုးကြပါသည်။

မွေးမြူရေး-မွေးမြူရေး လုပ်ငန်းများကို ရာသီမရွေးလုပ်ကိုင်ကြပါသည်။ လုပ်ငန်းခွင်အတွက် ကျွဲ၊ နွား များ နှင့် အသား၊ ငါး ဝယ်မစားရရန် ကြက်၊ ဝက်များကိုလည်း မွေးမြူကြသည်။

နေ့စားလုပ်ငန်း-စပါးစိုက်ပျိုးချိန်နှင့် ရိတ်သိမ်းချိန်များတွင် နေ့စားလုပ်ငန်းများ ရှိပါသည်။ စပါးစိုက်ပျိုးရန် နှင့် ရိတ်သိမ်းရန် နေ့စား လုပ်သားများ ငှားရမ်းရသည့်အတွက် ဖြစ်ပါသည်။စပါးစိုက်ပျိုးရိတ်သိမ်းပြီး ချိန်တွင် အ ထက်ပိုင်းသို့ အလုပ်အကိုင်ဆောင်ရွက်ရန် သွားရောက်ကြသည်။

သဘာဝဘေးအန္တရာယ်။သဘာဝအန္တရာယ် များအနေဖြင့် မိုခေါင်ခြင်း၊ ရေရှားခြင်း၊ လေပြင်တစ်ခါတစ်ရံ တိုက်ခတ်ခြင်း၊ မိုးသီးများ ကျခြင်း၊ တောင်ကျရေများခြင်း များဖြစ်ပေါ်လေ့ရှိသည်။

ဝမ်းစာလုံမှု-ပါခေါင်၊တော်သလင်းလများတွင် စပါးကုန်ချိန်ဖြစ်၍ ဝမ်းစာရှားပါးမှုပြဿနာရှိပါသည်။

အလုပ်သမားရှားပါးမှု- စပါးစိုက်ပျိုးချိန် နှင့်ရိတ်သိမ်းချိန်များတွင် တစ်နယ်လုံးတောင်သူလယ် သမားများဖြစ် သဖြင့် အလုပ်သမားများ ရှားပါးပါသည်။

ပွဲတော်များ-တန်ခူးလတွင် သင်္ကြန်ပွဲတော်၊ ကဆုန်လတွင် ညောင်ရေသွန်းပွဲတော်၊ ဝါဆိုလတွင် ဝါဆိုသင်္ကန်း ကပ်ပွဲတော်၊ သီတင်းကျွတ်လတွင် မီးထွန်းပွဲတော်၊ တပေါင်းလတွင် အလှူမင်္ဂလာပွဲများ၊ ဘုရားပွဲများ ရှိပါသည်။



၃။ ကျေးရွာလူမှုရေးပြမြေပုံ နှင့် သုံးသပ်ချက်





သုံးသပ်ချက်

လူနေထိုင်မှု ပုံစံ-စီပွားရေးအဆင့် (၄) မျိုးရှိပြီး ကျေးရွာများတွင် စုစည်းစွာနေထိုင်ကြပါသည်။

လမ်းပန်းဆက်သွယ်ရေး-လမ်းပန်းဆက်သွယ် ရေးအနေဖြင့်အရှေ့ဘက်တွင် ပင်လည်ဘူးကောလင်း ကား လမ်းရောက်ရှိပြီး အနောက်ဘက်တွင် ကြက်တဖ၊ ပန်းတိမ်ကုန်းမှ မိချောင်းအင်း၊ ပင်လည်ဘူးလမ်း သို့ ရောက်ရှိမည်ဖြစ်သည်။ နွေပိုင်ကာလ များတွင်ကောင်းမွန်သော်လည်း မိုးတွင်းကာလများတွင် သွားလာရန် အလွန်ပင်ခက်ခဲလှပါသည်။

ကျန်းမာရေး-ကျန်းမာရေး အနေဖြင့် ကြက်တဖကျေးရွာ တွင် ကျန်းမာရေးဌာနခွဲ ရှိသော်လည်း ကျန်းမာရေး များ မချပေးသည့်အတွက်ခက်ခဲနေပါသေးသည်။

သောက်သုံးရေ-သောက်သုံးရေအနေ နှင့် ခက်ခဲမှုမရှိသော်လည်း ရေခပ်ရသည်မှာ ခက်ခဲနေပါသေးသည်။

အခြား-ကျေးရွာ ၏ အရှေ့ဘက်တွင် ဘုန်းတော်ကြီးကျောင်းနှင့် စာသင်ကျောင်းရှိပါသည်။ ကျေးရွာတည် ထားသည်မှာ တောင်ကမ်းပါးတွင် တည်ထားသည်။



၄။ကျေးရွာအရင်းအမြစ်ပြုပြင်မှုနှင့်သုံးသပ်ချက်





သုံးသပ်ချက်

ပတ်ဝန်းကျင်ရှိအရင်းအမြစ်များ-ကျေးရွာ၏ အရှေ့၊ မြောက်ဘက်၊ တောင်ဘက်တွင် သစ်တောများရှိသည့်အတွက် ထိုသစ်တောများမှ ထင်းများ ထုတ်ယူသုံးစွဲနိုင်သည်။ သစ်များခုတ်၍ အိမ်များဆောက်လုပ်နိုင်ပါသည်။ ဆေးဘက်ဝင် အပင်များလည်းပေါက်ရောက်ပါသည်။ အဆောက်အဦး ဆောက်လုပ်ရာတွင် လိုအပ်သော ကျောက်များလည်း ထုတ်ယူသုံးစွဲ နိုင်သည်။

စီးပွားရေးလုပ်ကိုင်စားသောက်ရသောအရင်းအမြစ်-သစ်တောထဲမှ ဆေးဘက်ဝင်သစ်ဥ သစ်ပင်များ ထုတ်လုပ်ရောင်းချခြင်း ဖြင့် ငွေကျေးများရရှိပါသည်။ စပါးများ စိုက်ပျိုးထုတ်လုပ်ပြီး ရောက်ချခြင်းဖြင့်လည်း ငွေကျေးများလည်းရရှိပါသည်။ ထင်းများ ထုတ်ယူရောင်းချခြင်းဖြင့်လည်း ငွေကျေးများ ရရှိပါသည်။

အရင်းအမြစ်နှင့်ဆက်စပ်သောပြဿနာများ-ရွာ၏အရှေ့ဘက်တွင်ချောင်းမှ စိုက်ပျိုးရေးအတွက်ရေရရှိပြီး တခါတရံရေးကြီးပါက လယ်ကွင်းများရေဖုံးလွှမ်းတတ်ပြီး စပါးသီးနှံပျက်စီးတတ်ပါသည်။ မိုးခေါင်ရေရှားမှုဖြစ်ခြင်းကြောင့် သီးနှံများဖြစ်ထွန်းမှုနည်းပါသည်။ စပါးအထွက်နှုန်းနည်းခြင်းကြောင့် အကြွေးတင်ရှိမှုများရှိလာပါသည်။ လမ်းပန်းဆက်သွယ်ရေး ကောင်းမွန်မှုရှိသော်လည်း ထွက်ကုန်မရှိခြင်းကြောင့် ဝင်ငွေနည်းကြပါသည်။ ချောင်းရေနှင့် လယ်ယာမြေများကို အသုံးပြု၍ သီးနှံများ ပိုမိုစိုက်ပျိုးထုတ်လုပ်သင့်ပါသည်။ နှစ် စဉ်ချောင်းရေတိုက်စားမှုရှိပြီး ကျေးရွာစာသင်ကျောင်းနောက်ကျောဘက်တွင် ရေထိန်းနံရံပြုလုပ် ဆောင်ရွက် ရန်လိုအပ်နေပါသည်။



၅။ အမျိုးသားများတင်ပြသော ပြဿနာသစ်ပင် နှင့် ဖြေရှင်းနည်းလမ်း

ဒဂုစုကန်သေတ္တာ၏ ဖွဲ့စည်းပုံနှင့် ပျက်စီးခြင်းဖြစ်ရပ်များ

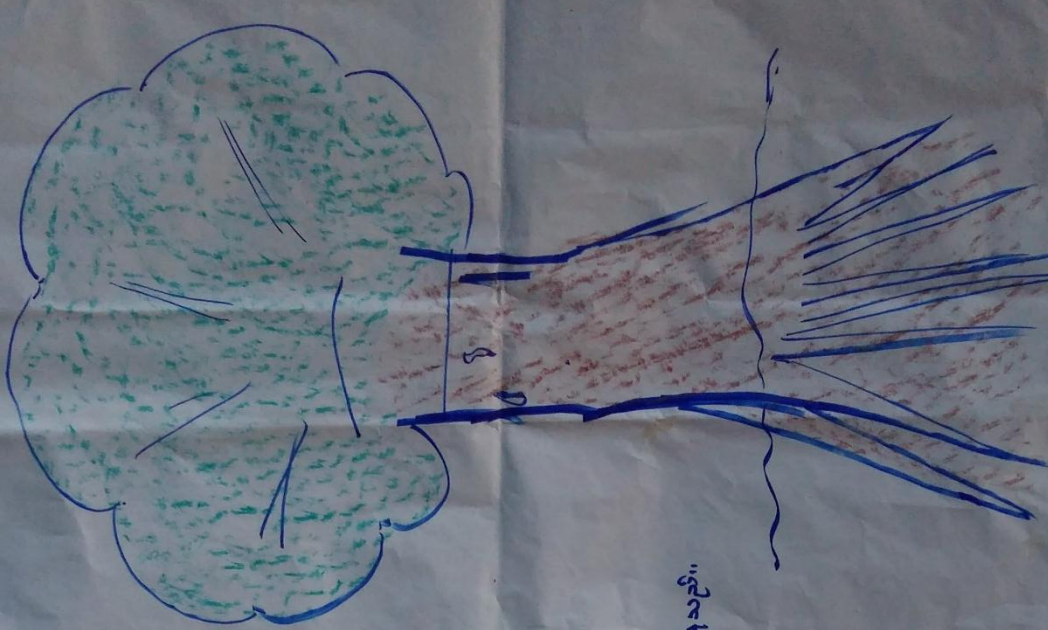

ပြဿနာ

၁။ နေပူရောင်ခြည်၊ မိုးရေချိတ်၊ ကင်းပျက်ခြင်းများကြောင့် သစ်ပင်များ များစွာ ပျက်စီးခြင်း ဖြစ်ပေါ်နေခြင်း

၂။ မြေဩဇာပြောင်းလဲခြင်းကြောင့် သစ်ပင်များ ပျက်စီးခြင်း ဖြစ်ပေါ်နေခြင်း

၃။ မြေရေအောက်ရှိ ကင်းပျက်ခြင်းများကြောင့် သစ်ပင်များ ပျက်စီးခြင်း ဖြစ်ပေါ်နေခြင်း

၄။ သစ်ပင်များ ပျက်စီးခြင်းကြောင့် မြေပေါ်ရှိ သစ်ပင်များ ပျက်စီးခြင်း ဖြစ်ပေါ်နေခြင်း

၅။ သစ်ပင်များ ပျက်စီးခြင်းကြောင့် မြေပေါ်ရှိ သစ်ပင်များ ပျက်စီးခြင်း ဖြစ်ပေါ်နေခြင်း

ဖြေရှင်းနည်း

၁။ သစ်ပင်များ ပျက်စီးခြင်းကြောင့် မြေပေါ်ရှိ သစ်ပင်များ ပျက်စီးခြင်း ဖြစ်ပေါ်နေခြင်း

၂။ သစ်ပင်များ ပျက်စီးခြင်းကြောင့် မြေပေါ်ရှိ သစ်ပင်များ ပျက်စီးခြင်း ဖြစ်ပေါ်နေခြင်း

၃။ သစ်ပင်များ ပျက်စီးခြင်းကြောင့် မြေပေါ်ရှိ သစ်ပင်များ ပျက်စီးခြင်း ဖြစ်ပေါ်နေခြင်း

၄။ သစ်ပင်များ ပျက်စီးခြင်းကြောင့် မြေပေါ်ရှိ သစ်ပင်များ ပျက်စီးခြင်း ဖြစ်ပေါ်နေခြင်း

၅။ သစ်ပင်များ ပျက်စီးခြင်းကြောင့် မြေပေါ်ရှိ သစ်ပင်များ ပျက်စီးခြင်း ဖြစ်ပေါ်နေခြင်း



အကြောင်းအရင်းများ/ အခက်အခဲများ

၁	စာကြည့်တိုက် တည်ဆောက်ခြင်း	၂	တံတား တည်ဆောက်ခြင်း	၃	မူကြိုကျောင်းတည်ဆောက်ရန် လိုအပ်ခြင်း
၄	စာသင်ကျောင်းပြုပြင်ရန်လိုအပ်ခြင်း	၅	ရေတွင်း ရေကန်တည်ဆောက်ရန်လိုအပ်ခြင်း	၆	အားကစားကွင်း တည်ဆောက်ရန် လိုအပ်ခြင်း
၇	ကျေးရွာ ခန်းမဆောင်တည်ဆောက်ရန်လိုအပ်ခြင်း	၈	ကျေးရွာမီးလင်းရေ ဆောင်ရွက်ရန်လိုအပ်ခြင်း	၉	လမ်းပန်းဆက်သွယ်ရေး ကောင်မွန်ရန်လိုအပ်ခြင်း
၁၀	မီးသတ်ရေကန် ဆောက်လုပ်ရန်လိုအပ်ခြင်း				

အကျိုးဆက်များ

- ၁ စာကြည့်တိုက်မရှိသည့် အတွက် အသိပညာ ဗဟုသုတအားနည်းခြင်း၊ စာပေဗဟုသုတ အားနည်းခြင်း
- ၂ တောင်ကျရေကြောင့် မိုးရာသီတွင် ကျေးရွာလမ်းများ ရေဖုံးလွှမ်းခြင်း၊လမ်းပျက်စီးခြင်း၊ကျေးရွာတွင်း သန့်ရှင်းမှုမရှိခြင်း၊ ရေစီးရေလာမကောင်းခြင်းများဖြစ်ပေါ်စေပါသည်။
- ၃ မူကြိုကျောင်း နေအရွယ် ကျောင်းမနေရသည့်အတွက် ကျောင်းသူကျောင်းသားများ ဉာဏ်ရည် နိမ့်ပါးခြင်း
- ၄ စာသင်ကျောင်းများ ပြုပြင်ရန် လိုအပ်နေသည့် အတွက် ကျောင်းသူကျောင်းသားများ စာသင်ကြား ရာတွင် အဆင်ပြေမှု မရှိတော့ပေ။ ကျောင်းသားအဝတ်များ လျှော်ပေးရခြင်း မတတ်နိုင်တော့ဘေ။
- ၅ ကျေးရွာတွင်းရှိ ကျေးရွာသားများနှင့်လူငယ်၊လူရွယ်များအသိပညာဗဟုသုတ နည်းပါးခြင်း။တချို့လူငယ်များလမ်း ၏မှားရောက်ကြခြင်းများတွေ့ကြုံပြီး ကျေးရွာဖွံ့ဖြိုးမှုနောက်ကျစေပါသည်။
- ၆ ကျန်းမာကြံ့ခိုင်ခြင်း နှင့် အားကစား ထူးချွန်ထက် မြက်ခြင်း၊ လူငယ်လူရွယ်များအနေဖြင့် မူးယစ်ဆေး ဝါးလိုက်စားမှုကို လျော့ကျစေခြင်း
- ၇ အလှူမင်္ဂလာဆောင်များ၊ အစည်းဝေးများ၊ ဆောင်ရွက်ရာတွင် ခက်ခဲမှု ရှိပါသည်။
- ၈ ကျောင်းသူကျောင်း သား များညအချိန် စာကြည့်ရာတွင် ဖယောင်းတိုင်မီး နှင့် ကြည့်ရသည့် အတွက် ခက်ခဲမှုရှိပါသည်။ လူနေမှု အဆင့်အတန်းများနိမ့်ကျပါသည်။
- ၉ ဒေသထွက်ကုန်များ ဈေးကောင်းမရခြင်း ၊ သွားလာရေးခက်ခဲခြင်း၊ လူနေမှု အဆင့်အတန်းများနိမ့်ကျ ခြင်း
- ၁၀ နွေပိုင်းကာလများတွင် တောမီးများလောင်ချိန် တွက် ကျေးရွာတွင်းတောမီးများ ကူးလာလျှင် အလွယ်



ကူရေမရှိနိုင်ခြင်း

ဖြေရှင်းနည်းလမ်း

- | | | |
|---|--|---|
| ၁ စာအုပ် စာပေပြည့်စုံသော စာကြည့်တိုက် တည်ဆောက် ပေးခြင်း | ၂ လိုအပ်သော တံတားများ တည်ဆောက်ပေးခြင်း | ၃ မူကြိုကျောင်းတည်ဆောက် ရန်လိုအပ်ခြင်း |
| ၄ စာသင်ကျောင်းတွင် လိုအပ် သော နေရာများကို ပြုပြင်ဆောင် ရွက်ပေးခြင်း | ၅ ရေတွင်းရေကန် တည် ဆောက်ပေးခြင်း | ၆ ကောင်းမွန်သော အားကစား ကွင်းတည်ဆောက်ပေးခြင်း |
| ၇ ဖွံ့ဖြိုးရေးခန်းမဆောင် တည် ဆောက်ပေးခြင်း | ၈ ကျေးရွာ ရန်ပုံငွေများ စုဆောင်းပြီး (၂၄) နာ ရီမီးရရှိရန် ဆောင်ရွက် ပေးခြင်း | ၉ လမ်းပန်းဆက်သွယ် ရေးကောင်း မွန်အောင်ဆောင်ရွက် ပေးခြင်း၊ လမ်းတံတားများတည်ဆောက် ပေးခြင်း |
- ၁ မီးသတ်ရေကန်များ တည်
၀) ဆောက်ပေးခြင်း



အကြောင်းအရင်းများ/ အခက်အခဲများ

၁	ကျေးရွာ ခန်းမ တည်ဆောက် ရန်လိုအပ်ခြင်း	၂	ရေတွင်း ရေကန်များ တည် ဆောက်ပေးခြင်း	၃	မူကြိုကျောင်းတည်ဆောက်ပေးခြင်း
၄	စာသင်ကျောင်းပြု ပြင်ရန်လိုအပ်ခြင်း	၅	ကျေးရွာစာ ကြည့် တိုက်တည်ဆောက်ရန် လိုအပ်ခြင်း	၆	ရွာတွင်းလမ်းများ ပြုပြင်ရန်လိုအပ်ခြင်း
၇	ကျေးရွာ ဆေးပေးခန်းလို အပ်ခြင်း	၈	သားဖွားသင်တန်းများ သင်ပေးရန်လိုအပ်ခြင်း	၉	စက်ချုပ်သင်တန်း များလိုအပ်ခြင်း
၁၀	ကြက်၊ ဝက်၊ ငါး မွေးမြူ ရေးသင်တန်းများလိုအပ် ခြင်း				

အကျိုးဆက်များ အကျိုးဆက်များ

- ၁ ကျေးရွာအတွင်းသာရေး၊ နာရေးများ ဆောင်ရွက်ရာတွင်ခက်ခဲခြင်း
- ၂ နွေရာသီတွင် သောက်သုံးရေးလုံ လောက်စွာမရရှိခြင်း
- ၃ ကလေးမိခင်များ ဝင်ငွေကို အချိန်ပြည့် မရှာဖွေနိုင်ခြင်း
- ၄ စာသင်ကျောင်း ပြည့်စုံမှု မရှိခြင်းကြောင့် ကလေးငယ်များ စာသင်ကြားရာတွင်အခက်အခဲများရှိပါသည်။
- ၅ ကျေးရွာအတွင်း ကလေး၊ လူကြီးများ အထွေထွေ ဗဟုသုတ အားနည်းခြင်း
- ၆ နွေရာသီတွင် သွားလာရန်လွယ်ကူသော်လည်း၊ မိုးတွင်းကာလများတွင် အလွန်ပင်ခက်ခဲပါသည်။
- ၇ ဆေးပေးခန်း မရှိခြင်းကြောင့်ကျန်းမာရေးတွင် ခက်ခဲမှုရှိပါသည်။
- ၈ အရံသားဖွား နည်းခြင်းကြောင့် ကိုယ်ဝန်ဆောင်များ ကလေးမီးဖွားရန်အခက်အခဲများ ကြုံလာလျှင် အလွန်ပင်အသက်အန္တရာယ် စိုးရိမ်ရသည်။
- ၉ ကျေးရွာတွင်း အမျိုးသမီးများ ဝင်ငွေနည်းပါးခြင်း၊ အကျိုးများချုပ်ဝတ်ရာတွင် ဈေးကြီးပေး၍ ချုပ်ဝတ်ရခြင်း
- ၁၀ မွေးမြူရေးနည်းစနစ်များကို မသိနားမလည်သည့်အတွက် ရောဂါများ ကျရောက်ပြီး ဆုံးရှုံးမှုများကို ကြုံ တွေ့ရသည်။



ဖြေရှင်းနည်းလမ်းခ

- ၁ ကျေးရွာခန်းမ တည်ဆောက် ပေးခြင်း
- ၂ ရေတွင်း ရေကန်များ တည်ဆောက်ပေးခြင်း
- ၃ မူကြိုကျောင်း တည်ဆောက် ပေးခြင်း
- ၄ စာသင်ကျောင်း တွင်လိုအပ်သော အပိုင်များကို ကောင်းမွန်အောင်ဆောင်ရွက်ပေးခြင်း
- ၅ စာအုပ်စာပေပြည့်စုံသော စာကြည့်တိုက်တည်ဆောက်ပေးခြင်း
- ၆ ကျေးရွာတွင်း လမ်းများကို ကျောက်ခင်းလမ်းများဖြစ်အောင် တည်ဆောက်ခြင်း
- ၇ ဆေးပေးခန်း တည်ဆောက်ပေးခြင်း
- ၈ အရံသားဖွားသင်တန်း များ သင်ကြားပေးခြင်း
- ၉ စက်ချုပ်သင်တန်းများ သင်ကြားပေးခြင်း
- ၁ မွေးမြူရေးသင် တန်းများ ဖွင့်
- ၀ လှစ်ပေးခြင်း



၇။ ဦးစားပေးအစီအစဉ်ပြဇယား (Matrix Ranking)

၁	အကြောင်းအရာ	၁	၂	၃	၄	၅	၆	၇	၈	၉	၁၀
၁	အကြောင်းအရာ	အဆိုးဆုံး	၂	၃	၄	၅	၆	၇	၈	၉	၁၀
၂	တံဆိပ် (၁) စင်း	အဆိုးဆုံး	၂	၃	၄	၅	၆	၇	၈	၉	၁၀
၃	မုန့်ကျောင်း	၁	၂	၃	၄	၅	၆	၇	၈	၉	၁၀
၄	အသံအကြောင်း	၁	၂	၃	၄	၅	၆	၇	၈	၉	၁၀
၅	ကျောင်းအကြောင်း	၁	၂	၃	၄	၅	၆	၇	၈	၉	၁၀
၆	အားကစားကွင်း	၁	၂	၃	၄	၅	၆	၇	၈	၉	၁၀
၇	စိတ်ဝင်စားမှု	၁	၂	၃	၄	၅	၆	၇	၈	၉	၁၀

Handwritten notes in red and blue ink:

- Row 2, Column 2: ~~အဆိုးဆုံး~~
- Row 3, Column 2: အဆိုးဆုံး
- Row 4, Column 2: ၁
- Row 5, Column 2: ၁
- Row 6, Column 2: ၁
- Row 7, Column 2: ၁
- Row 8, Column 2: ၁
- Row 9, Column 2: ၁



စီမံကိန်း ပထမနှစ်တွင် ကျောက်တံခါးကျေးရွာသည် ရန်ပုံငွေ (၂၇၈၄၀၀၀)ကျပ်ဖြင့် ကျေးရွာ အနောက်ဘက်ရှိ ကျောက်ကြီးစိ သစ်သားခင်း တံတားတည်ဆောက်ခြင်းလုပ်ငန်းကို ဆောင်ရွက်ပြီးစီးခဲ့ပါသည်။

စီမံကိန်း ဒုတိယ နှစ်တွင် အလယ်စုကျေးရွာအုပ်စုတွင်း ၇ ရွာရှိရာ စီမံကိန်းလုပ်ငန်းခွဲအသုံးပြုငွေလိုအပ်ချက်အရ ကျေးရွာအားလုံးမှ လုပ်ငန်းမဆောင်ရွက်ပဲ ၃ ရွာသာဆောင်ရွက်မည်ဖြစ်သည်။

ကျောက်တိုင်ကျေးရွာအနေဖြင့် စာသင်ကျောင်း မြေထိန်းနံရံ ဆောက်လုပ်ခြင်းလုပ်ငန်းကို ထောက်ပံ့ငွေ ၈၃ သိန်းကျော်ဖြင့် အကောင်အထည်ဖော်ဆောင်ရွက်မည်ဖြစ်သည်။

ဝွေးချိုကျေးရွာအနေဖြင့် စာသင်ကျောင်းပြုပြင်ခြင်း လုပ်ငန်းကို ထောက်ပံ့ငွေ ၆၄သိန်းကျော်ဖြင့် အကောင်အထည်ဖော်ဆောင်ရွက်မည်ဖြစ်သည်။

ကြက်တဖကျေးရွာအနေဖြင့် မကြိုကျောင်းတည်ဆောက်ခြင်းလုပ်ငန်းကို ထောက်ပံ့ငွေ ၅၅ သိန်းကျော်ဖြင့် အကောင်အထည်ဖော်ဆောင်ရွက်မည်ဖြစ်သည်။

စီမံကိန်း တတိယ နှစ်တွင်အလယ်စု၊ ပန်းတိမ်ကုန်း၊ ကျောက်တံခါး၊ ကျေးရွာတို့မှာ ကျေးရွာဦးစားပေးလုပ်ငန်းများအလိုက် အကောင်အထည်ဖော်ဆောင်ရွက်သွားမည်ဖြစ်သည်။

စီမံကိန်း စတုတ္ထ နှစ်တွင် အောက်စု၊ ကြက်တဖ၊ ကျောက်တံခါး၊ ပန်းတိမ်ကုန်း+ဝွေးချို ကျေးရွာတို့မှ ကျေးရွာဦးစားပေး ရွေးချယ်ထားမှု အလိုက် အကောင်အထည်ဖော်ဆောင်ရွက်သွားမည်ဖြစ်သည်။



၈။ ဗင်းပုံစံကိုသုံးပြု၍ အဖွဲ့အစည်းများချိတ်ဆက်မှု နှင့် သုံးသပ်ချက်





သုံးသပ်ချက်

ကျေးရွာအတွင်းရှိအဖွဲ့အစည်းများ

ကျေးရွာလူထုနှင့်အဖွဲ့အစည်းများ ချိတ်ဆက်ဆောင်ရွက်နေသည့် အနေအထားမှာ အုပ်ချုပ်ရေးအဖွဲ့၊ ကျောင်းကော်မတီအဖွဲ့၊ မီးသတ်အဖွဲ့၊ အမျိုးသားအဖွဲ့၊ အမျိုးသမီးများအဖွဲ့၊ ဝတ်အသင်းအဖွဲ့၊ ကျေးရွာစီမံကိန်းအထောက်အကူပြုကော်မတီ၊ စိုက်ဘဏ်၊ သမဝါယမချေးငွေအဖွဲ့များရှိကြပြီး ကျေးရွာသာရေး၊ နာရေး၊ ဖွံ့ဖြိုးတိုးတက်ရေးကျေးရွာအကျိုးပြုလုပ်ငန်းများ ချိတ်ဆက်ဆောင်ရွက်ကြပါသည်။

ကျေးရွာပြင်ပအဖွဲ့အစည်းများ

ကျောင်တံခါးကျေးရွာတွင် မြို့နယ်အထွေထွေအုပ်ချုပ်ရေးဦးစီးဌာန၊ ပညာရေးဌာန၊ ကျန်းမာရေးဌာန၊ ကျေးလက်ဒေသဖွံ့ဖြိုးတိုးတက်ရေးဦးစီးဌာန လူထုဗဟိုပြုစီမံကိန်း၊ မွေးမြူရေး၊ စိုက်ပျိုးရေး၊ မြေစာရင်းဌာနများနှင့် ဖွံ့ဖြိုးတိုးတက်ရေးဦးစီးဌာန၊ ကျေးရွာသားများအနေဖြင့် သက်ဆိုင်ရာကဏ္ဍအလိုက်လိုအပ်သလို ချိတ်ဆက်ဆောင်ရွက်မှု၊ အကူအညီတောင်းခံမှုမှာ အခြားကျေးရွာများထက် ပိုမိုကောင်းမွန်ပါသည်။

အသက်မွေးဝမ်းကျောင်းလုပ်ငန်းအတွက် အရင်းအနှီးရရှိရန် မြို့နယ်သမဝါယမအသင်း နှင့် ချိတ်ဆက်ဆောင်ရွက်သင့်ပြီး စိုက်ပျိုးရေးဌာန၊ မွေးမြူရေးဌာန များနှင့် ချိတ်ဆက်၍ စိုက်ပျိုးရေး၊ မွေးမြူရေးလုပ်ငန်းများကို အောင်အောင်မြင်မြင် ဆောင်ရွက်သင့်ပါသည်။



အမျိုးသမီးကဏ္ဍ အစည်းအဝေးမှတ်တမ်း နှင့် စစ်ဆေးရမည့်အချက်များ

၁။ အမျိုးသမီးကဏ္ဍ အစည်းအဝေးမှတ်တမ်း

ကျေးရွာမိတ်ဆက်အစည်းအဝေးပြုလုပ်ရန် ဖိတ်ကြားရာတွင် အစည်းအဝေးတွင် အမျိုးသမီး အချိုးညီစွာ ပါဝင်ရန် သက်ဆိုင်ရာ ကော်မတီသို့ ပြောကြားခဲ့ပါသည်။ ပထမအကြိမ် မိတ်ဆက်အစည်းအဝေးတွင် အစည်းအဝေးတိုင်းတွင် အမျိုးသမီးများ အချိုးညီစွာ တက်ရောက်ရန် ပြောကြားခဲ့ပါသည်။ အစည်းအဝေးတိုင်းတွင်လည်း အမျိုးသမီးများမှ ပြောကြားလိုသော အချက်များကို လွတ်လပ် ပွင့်လင်းစွာ ပြောဆိုခွင့်ရှိကြောင်းကိုလည်း ပြောကြားထားပါသည်။ ကျေးရွာအုပ်စုအဆင့်တွင် နှစ်စဉ်ပြုလုပ်သော လုပ်ငန်းများတွင် အမျိုးသမီးများမှ တင်ပြဆောင်းဆိုထားသော လုပ်ငန်းတစ်ခုပါဝင်ရမည် ဖြစ်ကြောင်းကိုလည်း ပြောကြားခဲ့ပါသည်။ လုပ်ငန်းခွဲများ အကော်အထည်ဖော် ဆောင်ရွက်ရာတွင်လည်း လူထုလုပ်အားဖြင့် ဆောင်ရွက်သော လုပ်ငန်းများ ဖြစ်ပါက တူညီသော လုပ်ငန်းအတွက် တူညီသော လုပ်အားခများ ပေးချေရမည်ကိုလည်း ပြောကြားခဲ့ပါသည်။ စီမံကိန်း၏ ကဏ္ဍတိုင်းတွင် အမျိုးသမီးများ အခန်းကဏ္ဍကို ထည့်သွင်းထားပြီး အမျိုးသား/ အမျိုးသမီး ခွဲခြားမှုများ မရှိစေရန် ရည်ရွယ်ထားသည်ကို ရှင်းလင်းပြောကြားမှုများ ပြုလုပ်ခဲ့ပါသည်။

အမျိုးသမီးများ၏ ဦးဆောင်နိုင်မှု နှင့် စီမံခန့်ခွဲမှု စွမ်းရည်များ တိုးတက်လာစေရန် အတွက် ကော်မတီများထဲတွင် အမျိုးသမီးများ (၅၀%) ပါဝင်ရမည်ဖြစ်ပါသည်။ ဆပ်ကော်မတီ တစ်ခုတိုင်းတွင်လည်း အနည်းဆုံး အမျိုးသမီး တစ်ဦးပါဝင်ရမည်ဖြစ်ပါသည်။ ကော်မတီထဲတွင် ပါဝင်သော အမျိုးသမီးများသည် တင်ပြဆွေးနွေးမှုများ ပြုလုပ်ခြင်း၊ ဆုံးဖြတ်ချက်များချခြင်း စသည်တို့ကို ပြုလုပ်ရမည်ဖြစ်ပါသည်။ အမျိုးသားများမှလည်း ပံ့ပိုးကူညီပေးရမည်ဖြစ်သည်။

ဒုတိယအကြိမ်အစည်းအဝေးတွင် အမျိုးသမီးများသည် မိမိတို့၏ လိုအပ်ချက် အခက်အခဲများကို လွတ်လပ်စွာဆွေးနွေးနိုင်ရန်အတွက် အမျိုးသမီးသီးသန့် အုပ်စုများဖွဲ့၍ အခက်အခဲများ ဖော်ထုတ်ခြင်းလုပ်ငန်းကိုလည်း လုပ်ကိုင်ခဲ့ပါသည်။



၂။ ကျေးရွာမိတ်ဆက် အစည်းအဝေးတွင်အမျိုးသမီး ကဏ္ဍအတွက် စောင့်ကြည့်စစ်ဆေးရမည့်အချက်များ

မေးမြန်းသည့်ရက်။

ရက်စွဲ - ၃.၀၂.၂၀၁၆

စဉ်	အကြောင်းအရာ	တွေ့ရှိချက်		မှတ်ချက်
		✓	X	
၁	အစည်းအဝေးတက်ရောက်လူသူများအား ကျား၊မ ရေးရာ အခြေခံသဘောတရားများကို ရှင်းလင်းဆွေးနွေးခဲ့ပါသလား။	✓		
၂	စီမံကိန်းတွင် ပါဝင်သော ကျား၊မရေးရာ အကောင်အထည်ဖော်ရေး လိုအပ်ချက် (၅)ချက်ကို ရှင်းလင်းပြခဲ့ပါသလား။	✓		
၃	အစည်းအဝေးများခေါ်ယူရာတွင်အမျိုးသား/သမီးများအချိုးညီစွာတက်ရောက်နိုင်ရေးအတွက် အသိပေးတိုက်တွန်း စည်းရုံးခဲ့တာမျိုး ရှိပါသလား။	✓		
၄	အမျိုးသမီးများ၏ စကားသံများ၊ ပြောဆိုနိုင်ခွင့်များ ပိုမိုထွက်ပေါ်လာအောင် ဖန်တီးပေးခဲ့ပါသလား။	✓		
၅	ဆပ်ကော်မတီဖွဲ့များ ဖွဲ့စည်းရာတွင်အမျိုးသမီးများနှင့်ပါဝင်ဖွဲ့စည်းရေး၊ပူးပေါင်းပါဝင်ရေး၊ဦးဆောင်နိုင်ရေးအတွက်တွန်းအားပေးကူညီဆောင်ရွက်ခဲ့ပါသလား။	✓		
၆	အစည်းအဝေးကို အမျိုးသား/သမီးများ အလွယ်တကူပါဝင်တက်ရောက်နိုင်သော အချိန်နှင့် နေရာများကိုရွေးချယ်ခြင်း၊ထည့်သွင်းစဉ်းစားဆောင်ရွက်ခြင်းများတို့ကိုလုပ်ဆောင်ခဲ့ပါသလား။	✓		
၇	လူနည်းစု/ဆင်းရဲ/နွမ်းပါး/ထိခိုက်လွယ်သောအုပ်စုများကို အစည်းအဝေးမစတင်မီ အချိန်များက ရှာဖွေဖော်ထုတ်ခဲ့တာမျိုးများ ရှိပါသလား။	✓		
၈	လူနည်းစု/ဆင်းရဲ/နွမ်းပါး/ထိခိုက်လွယ်သော အမျိုးသား/သမီးများထဲမှ အချို့ကို အစည်းအဝေးတက်ရောက်နိုင်အောင် ဖိတ်ကြားဆောင်ရွက်မှုမျိုး ရှိခဲ့ပါသလား။	✓		
၉	လူနည်းစု/ဆင်းရဲ/နွမ်းပါး/ထိခိုက်လွယ်သောအမျိုးသား/သမီးများနှင့် ကြုံတွေ့နေရသောအခတ် အခဲများကို သင်ဆွေးနွေး မေးမြန်းခဲ့တာမျိုး ရှိပါသလား။	✓		
၁၀	အမျိုးသမီးများ ပြောဆိုတင်ပြနိုင်အောင် အချိန်ပေးရန်၊ ကြိုတင်စီစဉ်ဆောင်ရွက်မှုမျိုးများ ဆောင်ရွက်ခဲ့တာများ ရှိပါသလား။	✓		
၁၁	စီမံကိန်းလုပ်ငန်းခွဲများရှာဖွေဖော်ထုတ်ရာတွင်အမျိုးသား/သမီးများသီးခြားဆွေးနွေးဖော်ထုတ် ဆောင်ရွက်ခဲ့တာမျိုး ရှိပါသလား။	✓		
၁၂	ကျေးရွာစီမံကိန်း အထောက်အကူပြုကော်မတီများဖွဲ့စည်းရာတွင် အမျိုးသမီး၊ အမျိုးသား အချိုးညီမှုစွာ (၅၀ : ၅၀) ဖွဲ့စည်းနိုင်ခဲ့ပါသလား။ မဖွဲ့စည်းနိုင်ခဲ့ပါက မှတ်ချက်တွင် ရှင်းလင်းပါ။	✓		



၁၃	ဆပ်ကော်မတီများတွင် အနည်းဆုံး အမျိုးသမီးအဖွဲ့ဝင် တစ်ဦးနှုန်းဖြင့် ပါဝင်ဖွဲ့စည်းနိုင်ခဲ့ပါသလား။ မဖွဲ့စည်းနိုင်ခဲ့ပါက မှတ်ချက်တွင် ရှင်းလင်းပါ။	√		
၁၄	ကျေးရွာ/ကျေးရွာအုပ်စု ဖွံ့ဖြိုးရေးစီမံချက် များတွင် အမျိုးသမီးများ ရွေးချယ်ဆုံးဖြတ်သည့်လုပ်ငန်းစီမံချက် အနည်းဆုံးတစ်ခုပါဝင်နိုင်ရေးအတွက် စည်းရုံး ဆွေးနွေးမှုများ ပြုလုပ်ဆောင်ရွက်ခဲ့ပါသလား။	√		
၁၅	တက်ရောက်လာသူများအား အမျိုးသမီးများ၏ လိုအပ်ချက်များကို ဖြည့်ဆည်းပေးနိုင်ရန် အမျိုးသမီးများရွေးချယ်လိုက်သော ဦးစားပေးရွေးချယ်မှုများကို ထောက်ပံ့ပေးသွားမည်ဖြစ်ကြောင်း အသိပေးပြောကြားခဲ့ပါသလား။	√		
၁၆	ရွေးချယ်လိုက်သော စီမံကိန်းလုပ်ငန်းခွဲများသည် ဒေသတွင်းမှာရှိသော လူနည်းစု/ဆင်းရဲ/နွမ်းပါး/ထိခိုက်လွယ် အုပ်စုများအပေါ် မည်သို့အကျိုးပြုနိုင် မည်ဖြစ်ကြောင်း ရှင်းလင်းပြောကြားခြင်း၊ မှတ်တမ်းတင်ခြင်းများတို့ကို ဆောင်ရွက်ခဲ့ပါသလား။	√		
၁၇	ကျေးရွာအုပ်စုအဆင့် အစည်းအဝေးပြုလုပ်ရာတွင် အုပ်စု စီ/ထောက် ကော်မတီဝင်များကို ကျား၊မ ရေးရာလိုအပ်ချက်များ အကြောင်းကိုရှင်းလင်းပြော ကြားခဲ့ပါသလား။	√		
၁၈	ကျေးရွာအုပ်စုအဆင့် အစည်းအဝေးပြုလုပ်ရာတွင် အုပ်စု စီ/ထောက် ကော်မတီဝင်များအားလုံး တက်ရောက်နိုင်မှု ရှိ/မရှိ စစ်ဆေးခဲ့ပါသလား။ မတက်ရောက်နိုင်ခဲ့ပါက မှတ်ချက်တွင် ရှင်းလင်းပါ။	√		



၉။ ပဋိကူအိမ်ကွန်ယက် နှင့် သုံးသပ်ချက်

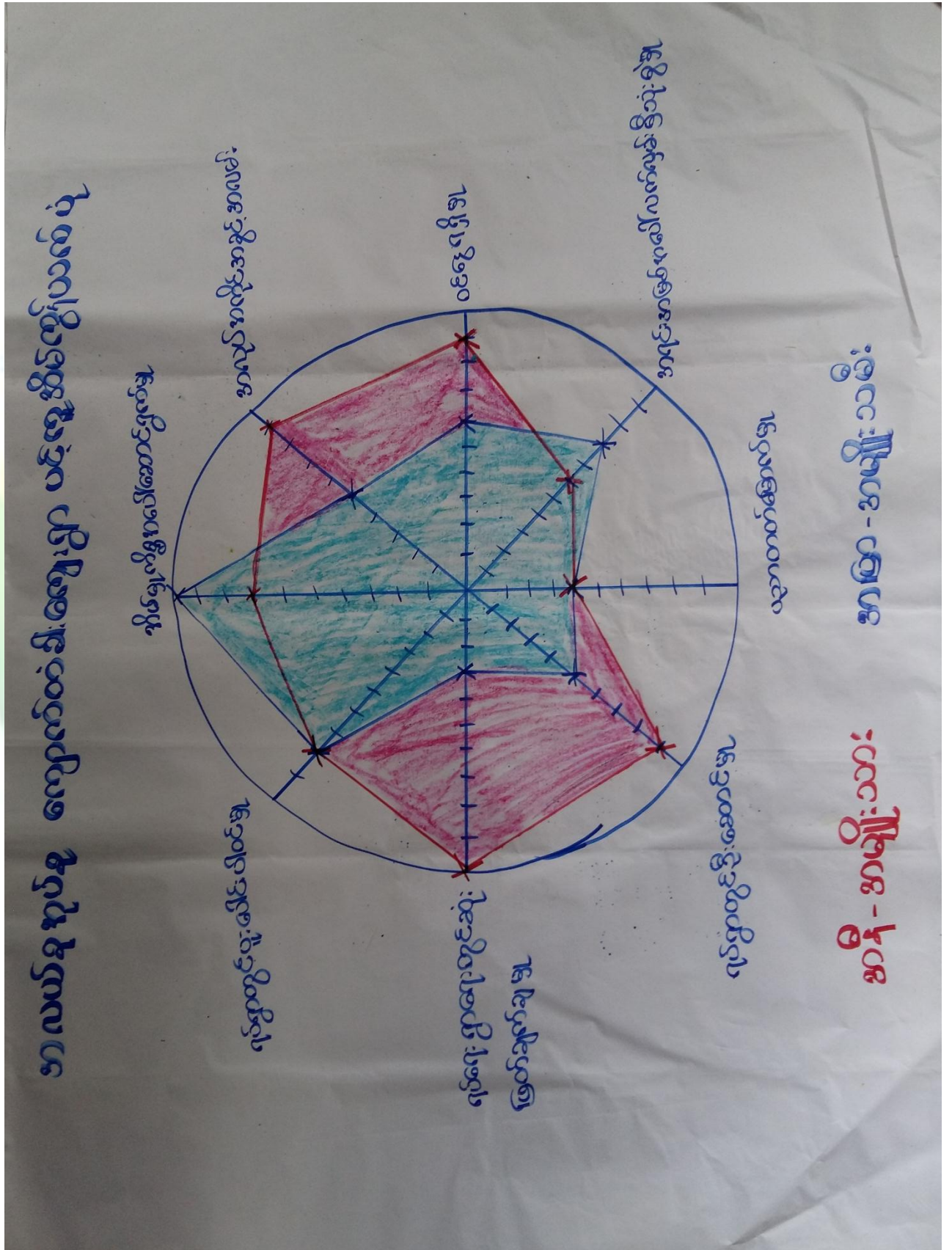



သုံးသပ်ချက်

ရပ်ရေးရွာရေးတွင်ပူးပေါင်းပါဝင်မှု

ရပ်ရေး ရွာရေးတွင်ပူးပေါင်းပါဝင်မှု အနေနှင့် အမျိုးသား များနှင့် အမျိုးသမီးများမှာ ကွာခြားမှုမရှိပါ။ တန်းတူ ပူးပေါင်းပါဝင်မှု ရှိပါသည်။

ဝင်ငွေရရှိမှု

- အမျိုးသမီးများ၏ ဝင်ငွေရရှိမှုမှာ အမျိုးသားများအောက် အဆင့်(၃)အထိ ရောက်ရှိနေပြီး အမျိုးသားများသာဝင်ငွေပိုရရှိနေသည့်အနေအထားတွေ့ရပါသည်။ အမျိုးသားများက အပြင်ထွက် စီးပွားရှာနေချိန်တွင် အမျိုးသမီးများက အိမ်မှုကိစ္စ၊ သားသမီးကိစ္စများ ဆောင်ရွက်နေရသောကြောင့်ဖြစ်ပါသည်။ ထို့ကြောင့်အမျိုးသမီးများ၏ ဝင်ငွေနှင့်အလုပ်အကိုင် အခွင့်အလမ်းရရှိရေး ဆောင်ရွက် ရန်လိုအပ်ပါသည်။

အလုပ်အကိုင်အခွင့်အလမ်း

- အလုပ်အကိုင်အခွင့်အလမ်းရရှိမှုတွင်အမျိုးသားများကပိုမိုနေပြီး အမျိုးသမီးများထက် အဆင့်(၄) ထိ ကွာခြားမှု ရှိပါသည်။ အမျိုးသမီးများအနေ ဖြင့် မိသားစု အိမ်မှုကိစ္စ ဆောင်ရွက်ရသည့်အတွက် ကြောင့် ဖြစ်ပါသည်။

ပညာတတ်မြောက်မှု

- ကျောက်တံခါးကျေးရွာ အနေနှင့် ပညာတတ်မြောက်မှု မှာ ကွာဟမှု မရှိသော်လည်း အဆင့်မှာ(၄) အဆင့်သာရှိနေသေးသည့်အတွက် ကြောင့် ပညာရည်နိမ့်ပါးပါသေးသည်။

အရင်းအမြစ်အပေါ်လက်လှမ်းမီမှု

- အရင်းအမြစ်အပေါ်အမီပြု၍ အသက်မွေးဝမ်းကြောင်းပြုနိုင်မှုမှာကွာဟချက် နည်းပါးပါသည်။အ ကြောင့်မှာ အမျိုးသားများ စီးပွားရှာ နေချိန်တွင် အမျိုးသမီးများ အနေဖြင့် မိသားစုစားဝတ် နေရေးအ တွက် ထမင်း ဟင်းချက်ပြုရန် ဟင်းသီးဟင်းရွက် ပင်များ စိုက်ပျိုးရသည့်အတွက်ကြောင့် ဖြစ်ပါ သည်။

ရပ်ရေးရွာရေးတွက် ဆုံးဖြတ်ချက်ချမှု

- ရပ်ရေးရွာရေးတွင် ဆုံးဖြတ်ချက်အနေဖြင့် အမျိုးသားများမှာ အဓိကဆုံးဖြတ်ကြပြီး အမျိုးသမီးများ အနေဖြင့် ဆုံးဖြတ်ပိုင်ခွင့် နည်းပါသည်။ အမျိုးသမီးများကို များများ ဆုံးဖြတ်လာနိုင်အောင် ကူညီ လက်တွဲခေါ်သင့်ပါသည်။

ရပ်ရေးရာရေးတွင် ခေါင်းဆောင်မှု

- ရပ်ရေးရွာရေးတွင် ခေါင်းဆောင်မှု အနေဖြင့် လည်းအမျိုးသားများက သာအဓိကဆောင်ရွက်သွား သည့်အတွက်ကြောင့် အဆင့်မှာ အမျိုးသားများက ပိုများပါသည်။ အမျိုးသမီးများ ခေါင်းဆောင်နိုင် အောင် ကူညီဖေးမှ သင့်ပါသည်။



၁၀။ ပြဿနာ၊ အခွင့်အရေး၊ လက်ရှိအခြေအနေ နှင့် ပြောင်းလဲမှုညွှန်းကိန်း နှင့် အနှစ်ချုပ်

စဉ်	ပြဿနာ	အခွင့်အရေး	လက်ရှိအခြေအနေ	ပြောင်းလဲမှုညွှန်းကိန်း
၁	စာသင်ကျောင်းပြုပြင် ရန်လိုအပ်ခြင်း (အခင်း၊ အမိုး၊ ကြမ်း ခင်း)	လူထုပဟိုပြုစီမံကိန်းမှ ထောက်ပံ့မှု ရှိနေခြင်း။ ကော်မတီများ ဖွဲ့စည်းထားခြင်း	ကြမ်းခင်းများမရှိသည့် အတွက် ကလေးငယ် များအဝတ်အစားများ ဖုံ မှုန့်များ ကပ်၍ လျှော်မရခြင်း၊ ကလေးများ နာစေးခြင်း	ကောင်းမွန်သော စာ သင်ကျောင်းဖြစ်လာ နိုင်သည်။
၂	အားကစား ကွင်း တည်ဆောက်ရန်လို အပ်ခြင်း	လူထုပဟိုပြုစီမံကိန်းမှ ထောက်ပံ့ငွေရရှိခြင်း ၊ ကျေးရွာလူငယ်များ အနေဖြင့် ဆောင်ရွက် လိုခြင်း	အားကစား ကွင်းမရှိ သည့်အတွက် ကြောင့် အားကစား ထူးချွန် ထက်မြက်မှု မရှိခြင်း	ကောင်းမွန်သောသပ် သော အားကစား ကွင်း တည်ဆောက် ပြီးစီးခြင်း
၃	ကျေးရွာ ဖွံ့ဖြိုးရေးခန်း မတည်ဆောက်ရန် လိုအပ်ခြင်း	လူထုပဟိုပြုစီမံကိန်းပံ့ပိုး မှုရှိနေ ခြင်း၊ ကျေးရွာလူထုများအနေ ဖြင့် ဆောင်ရွက်လိုစိတ်ရှိ ခြင်း	အလှူမင်္ဂလာဆောင် များ၊ အစည်းဝေးများ ဆောင်ရွက်ရာတွင် အခက်အခဲများရှိနေ ခြင်း	ကောင်းမွန်သော ကျေးရွာခန်းမ ဆောင်တည်ဆောက် ပြီးစီးခြင်း
၄	ရေတွင်း/ရေကန် တည်ဆောက်ခြင်း	လူထုပဟိုပြုစီမံကိန်းပံ့ပိုး မှုရှိနေ ခြင်း၊ ကျေးရွာ တွင်အမှန်တကယ် ရေလိုအပ်နေခြင်း	ကျေးရွာတွင် နွေပိုင်း ကာလများတွင် သောက်သုံးရေ ရှားပါး ပါသည်	သန့်ရှင်းသော သောက်သုံးရေတွင်း/ ရေကန်တည် ဆောက်ပြီးစီးခြင်း
၅	မူကြိုကျောင်းတည် ဆောက်ရန်လိုအပ် ခြင်း	ကျေးရွာတွင် အမှန်တ ကယ်လိုအပ်နေခြင်း၊ ဆောက်လုပ်ရန်မြေနေ ရာကွက်လပ်များရှိနေ ခြင်း	ကလေးငယ်များ မူကြို ကျောင်းမနေရခြင်း၊ မိဘများမှ စီးပွားရေး လုပ်ငန်းများ မဆောင် ရွက်နိုင်ဘဲ ကလေးများ ထိမ်းနေရခြင်း	မူကြိုကျောင်းတည် ဆောက်ပြီးစီးခြင်း
၆	တံတားတည်ဆောက် ရန်လိုအပ်နေခြင်း	ကျေးလက်ဦးစီးဌာန သို့ တင်ပြတောင်းခံခြင်း၊ ကျေးရွာမှ ကူညီဆောင် ရွက်လိုခြင်း	ကားများ သွားလာရန် ခက်ခဲခြင်း	ကျောက်ကြီးစီ သစ် သားခင်းတံတား တည်ဆောက်ပြီး စီး ခြင်း



၁၁။ ကျေးရွာအိမ်မက်မြေပုံ နှင့် သုံးသပ်ချက်





သုံးသပ်ချက်

ရွာချင်းဆက်လမ်းများ ကိုကောင်းမွန်သော မြေသားလမ်းများပြုလုပ်ခြင်း တံတားများ ပြုပြင်ထားခြင်းကြောင့် ရာသီမရွေးသွားလာနိုင်မည်။ ကျေးရွာတွင်းရှိလမ်းများကို ကျောက်ခင်းလမ်းများ ပြုလုပ်ခြင်း၊ ရေမြောင်းများ ပါဝင်မည်။ သောက်သုံးရေ လုံလောက်စွာ ရရှိမည်။ စာအုပ်စာပေ နှင့် ပြည့်စုံသော စာကြည့်တိုက် ရရှိမည်။ (၂၄) နာရီလျှပ်စစ်မီး ရရှိပြီးဖြစ်ရမည်။ လမ်းပန်းဆက်သွယ်ရေးများ ကောင်းမွန်ခြင်း ပညာရေးဗဟုသုတများ ပြည်စုံခြင်း ကြောင့် စီးပွားရေးလုပ်ငန်းများတိုးတက်လာ သောကြောင့် လူနေထိုင်မှုစနစ်များ တိုးတက်လာ မည်။ လူနေမှုအဆင့်အတန်းမြင့်မားလာမည်ဖြစ်ပါသည်။





၇။ ကော်မတီဝင်များရွေးချယ်ခြင်းနှင့်ကျေးရွာဖွံ့ဖြိုးရေးအစီအစဉ်ဆောင်ရွက်မှုမှတ်တမ်းခါတ်ပုံများ



အမျိုးသားအုပ်စု၏ မှတ်တမ်းခါတ်ပုံ



အမျိုးသမီးအုပ်စု၏ မှတ်တမ်းခါတ်ပုံ



လူငယ်အုပ်စု၏ မှတ်တမ်းခါတ်ပုံ



ထိခိုက်လွယ်အုပ်စုများ၏ မှတ်တမ်းခါတ်ပုံ



စေတနာ့ဝန်ထမ်းများ ရွေးချယ်ခြင်း မှတ်တမ်းဓါတ်ပုံ



ကော်မတီရွေးချယ်ခြင်း မှတ်တမ်းဓါတ်ပုံ



ဖွံ့ဖြိုးရေးအစီအစဉ်ရေးဆွဲခြင်း မှတ်တမ်းဓာတ်ပုံ



ဖွံ့ဖြိုးရေးအစီအစဉ်ရေးဆွဲခြင်း မှတ်တမ်းဓာတ်ပုံ



လုပ်ငန်းခွဲ၏မပြုလုပ်မီ မှတ်တမ်းဓာတ်ပုံ



လုပ်ငန်းခွဲ၏မပြုလုပ်မီ မှတ်တမ်းဓာတ်ပုံ



၈။ ကော်မတီဝင်များစာရင်း

စဉ်	အမည်	ကျား-မ	ရာထူး
၁	ဦးနိုင်စိုးဦး	ကျား	ကျေးရွာစီမံကိန်းအထောက်အကူပြုကော်မတီ၊ ဥက္ကဋ္ဌ
၂	ဒေါ်ခင်ဌေး	မ	ကျေးရွာစီမံကိန်းအထောက်အကူပြုကော်မတီ၊ ဥက္ကဋ္ဌ
၃	ဦးဝင်းထူး	ကျား	ဝယ်ယူရေးဆပ်ကော်မတီ၊ ဥက္ကဋ္ဌ
၄	ဦးအောင်မြင့်	မ	ဝယ်ယူရေးဆပ်ကော်မတီ၊ မှတ်တမ်းထိမ်း
၅	ဒေါ်ဝင်းမေ	မ	ဝယ်ယူရေးဆပ်ကော်မတီ၊ အဖွဲ့ဝင်
၆	ဦးကျော်လင်း	ကျား	စောင့်ကြည့်ကြီးကြပ်ရေးဆပ်ကော်မတီ၊ ဥက္ကဋ္ဌ
၇	ဒေါ်ခင်စန်းဝင်း	မ	စောင့်ကြည့်ကြီးကြပ်ရေးဆပ်ကော်မတီ၊ အဖွဲ့ဝင်
၈	ဒေါ်ဆန်းရွှေဦး	မ	စောင့်ကြည့်ကြီးကြပ်ရေးဆပ်ကော်မတီ၊ အဖွဲ့ဝင်
၉	ဦးလှိုင်မျိုး	ကျား	လုပ်ငန်းလည်ပတ်ရေး နှင့် ပြုပြင်ထိန်းသိမ်းရေး ဆက်ကော်မတီ ဥက္ကဋ္ဌ
၁၀	ဒေါ်တင်မာထွေး	မ	လုပ်ငန်းလည်ပတ်ရေး နှင့် ပြုပြင်ထိန်းသိမ်းရေး ဆက်ကော်မတီ၊ အဖွဲ့ဝင်
၁၁	ဒေါ်တင်လင်း	မ	လုပ်ငန်းလည်ပတ်ရေး နှင့် ပြုပြင်ထိန်းသိမ်းရေး ဆက်ကော်မတီ၊ အဖွဲ့ဝင်
၁၂	ဦးမြင့်ဇော်	ကျား	ကျေးရွာငွေစာရင်းကိုင်
၁၃	ဦးကျော်မင်းလွင်	ကျား	အကြံပြုချက်ဖြေရင်းရေး
၁၄	ဒေါ်မိသေး	မ	အကြံပြုချက်ဖြေရင်းရေး
၁၅	ဦးဇော်မင်ထွန်း	ကျား	စေတနာ့ဝန်ထမ်း
၁၆	ဒေါ်မဦး	မ	စေတနာ့ဝန်ထမ်း

စုစုပေါင်း။ (၁၆) ယောက် ကျား-၈ ယောက် +မ-၈ ယောက်

ကျေးရွာအုပ်စုစီမံကိန်းအထောက်အကူပြုကော်မတီ

ဦးနိုင်စိုးဦး ဘဏ္ဍာရေးဆက်ကော်မတီ၊ ဥက္ကဋ္ဌ

ဒေါ်ခင်ဌေး ကျေးရွာအုပ်စုစီမံကိန်းအထောက်အကူပြုကော်မတီ၊ အဖွဲ့ဝင်

မှတ်တမ်းတင်သူ

အမည်။ ဦးကြည်စိုးထွန်း

ရာထူး။ လူထုစည်းရုံးရေးမှူး

ရက်စွဲ။/...../.....



၉။ ပုံစံ ၈-၁။ ကျေးရွာအချက်အလက်

ပုံစံ - ၈-၁ - ကျေးရွာ အချက်အလက် (FORM PC 1)

လယ်ဥယျာန်ရွက်/ ကျေးရွာတစ်ရွာသို့ ပထမဆုံး မိတ်ဆက်ခရီးသွားရောက်သောအခါ လူထုစည်းရုံးရေးမှူးသည်	
ကျေးရွာခေါင်းဆောင်များအား ကျေးရွာအချက်အလက်များကို မေတ္တာရပ်ခံ၍တောင်းခံရမည်။ ဤအချက်အလက်များကို	
စီမံကိန်းမိတ်ဆက်အစည်းပေးမတိုင်မီ တောင်းခံရမည်။ စီမံကိန်းမိတ်ဆက်အစည်းဝေးတွင် လူထုစည်းရုံးရေးမှူးသည်	
ဤအချက်အလက်များအား စစ်ဆေးပြီး မှန်ကန်အောင်ပြုလုပ်ရမည်။ ပြီးနောက်တွင် လူထုစည်းရုံးရေးမှူးမှ	
သတင်းအချက်အလက်ထဲသို့ Tablets မှတစ်ဆင့် ဖြည့်သွင်းရမည်။	
ရာအိမ်မှူးအမည် <u>ဒေါ်ခင်စိန်</u>	ဖုန်း <u>၀၀၀၀၀၀၀၀</u>
စည်းရုံးရေးမှူးအမည် <u>ဒေါ်ခင်စိန်</u>	
ပြည်နယ်/ တိုင်းဒေသကြီး <u>မင်္ဂလာဒုံ</u>	မြို့နယ် <u>မင်္ဂလာဒုံမြို့နယ်</u>
ကျေးရွာအုပ်စု <u>မင်္ဂလာဒုံ</u>	ကျေးရွာ <u>ကျောက်ခဲ</u>

(က) လူဦးရေ

တိုင်းရင်းသား	အိမ်ထောင်စုပေါင်း	ကိုးကွယ်သည့်ဘာသာ	အိမ်ထောင်စုပေါင်း
၁။ <u>ဗမာ</u>	<u>၄၇</u>	၁။ <u>ဗုဒ္ဓ</u>	<u>၄၇</u>
၂။		၂။	
၃။		၃။	
၄။ အခြားတိုင်းရင်းသား လူမျိုးစုများ		၄။	

	ကျား (အရေအတွက်)	မ (အရေအတွက်)
လူဦးရေ	<u>၇၀၆</u>	<u>၇၀၇</u>
အိမ်ထောင်ဦးစီး	<u>၁၃၇</u>	<u>၇၀</u>

(ခ) ကျေးရွာရှိ အခြေခံ အဆောက်အအုံ (Facilities)

ပညာရေး	ခြံစံပါ	ကျန်းမာရေး	ခြံစံပါ	ဘာသာရေး	ခြံစံပါ
အထက်တန်းကျောင်း	<input type="checkbox"/>	ဆေးရုံ	<input type="checkbox"/>	ဘုရား/စေတီ	<input type="checkbox"/>
အလယ်တန်းကျောင်း	<input type="checkbox"/>	ကျန်းမာရေးဌာန	<input type="checkbox"/>	ဘုန်းကြီးကျောင်း	<input checked="" type="checkbox"/>
မူလတန်းကျောင်း	<input checked="" type="checkbox"/>	ကျန်းမာရေးဌာနခွဲ	<input type="checkbox"/>	ဟိန္ဒူဘုရားကျောင်း	<input type="checkbox"/>
မူကြိုကျောင်း	<input type="checkbox"/>	ဆေးပေးခန်း	<input type="checkbox"/>	ရေစိမ့်ယူဘုရားကျောင်း	<input type="checkbox"/>
အခြား	<input type="checkbox"/>	အခြား	<input type="checkbox"/>	ဓလီ	<input type="checkbox"/>
				အခြား	<input type="checkbox"/>
မှတ်ချက်		မှတ်ချက်		မှတ်ချက်	

(ဂ) ကျွမ်းကျင်သူများမှတ်တမ်း ၊ ကျေးရွာတွင်နေထိုင်သော သို့မဟုတ် တခြားရွာမှလာရောက်သောကျွမ်းကျင်သူများ

ပညာရေး	နေထိုင်	လည်ပတ်	ကျန်းမာရေး	နေထိုင်	လည်ပတ်	တည်ဆောက်ရေး	နေထိုင်	လည်ပတ်
မူလတန်းပြဆရာ/ဆရာမ	<input checked="" type="checkbox"/>	<input checked="" type="checkbox"/>	ဆရာဝန်	<input type="checkbox"/>	<input type="checkbox"/>	လက်သမား	<input checked="" type="checkbox"/>	<input checked="" type="checkbox"/>
အလယ်တန်းပြဆရာ/ဆရာမ	<input type="checkbox"/>	<input type="checkbox"/>	လ/ထကျန်းမာရေးမှူး	<input type="checkbox"/>	<input type="checkbox"/>	ပန်းရန်	<input type="checkbox"/>	<input type="checkbox"/>
အထက်တန်းပြဆရာ/ဆရာမ	<input type="checkbox"/>	<input type="checkbox"/>	အမျိုးသမီးကျန်းမာရေးဆရာမ	<input type="checkbox"/>	<input type="checkbox"/>	လှုပ်စစ်ဆိုင်ရာ	<input type="checkbox"/>	<input type="checkbox"/>
မူကြိုဆရာ/ဆရာမ	<input type="checkbox"/>	<input type="checkbox"/>	အရံသားမှူး	<input checked="" type="checkbox"/>	<input type="checkbox"/>	ရေပိုက်သွယ်သူ	<input type="checkbox"/>	<input type="checkbox"/>
အခြား	<input type="checkbox"/>	<input type="checkbox"/>	ပြည်သူ့ကျန်းမာရေးလုပ်သား ၁/၂	<input checked="" type="checkbox"/>	<input checked="" type="checkbox"/>	စက်ပြင်ဆရာ	<input checked="" type="checkbox"/>	<input type="checkbox"/>
မှတ်ချက်			မှတ်ချက်			မှတ်ချက်		



(ဃ) ကျေးရွာသို့ ရောက်ရှိနိုင်သည့်လမ်းအခြေအနေ / ကျေးရွာတစ်ရွာသည် ၎င်း၏ကျေးရွာအုပ်စုနှင့် ဆက်သွယ်ထားသော လမ်းအခြေအနေ (အောက်ပါတို့ကိုပိုင်းပါ)

ကျောက်ကြမ်းလမ်း ကတ္တရာလမ်း ကွန်ကရစ်လမ်း ဖော်တော်ဆိုင်ကယ်လမ်း ✓
 ကျောက်စင်းလမ်း မြေသားလမ်း ✓ လူသွားလမ်း ✓ အခြား _____

(င) ကျေးရွာဖွံ့ဖြိုးရေး စီမံကိန်း (Village Development Plan) (အမှန်ဖြစ်ပါ)

(၁) လူထုဗဟိုပြုစီမံကိန်း မတိုင်မီက ကျေးရွာစီမံကိန်း ရှိသလား ✓
ရှိ/ မရှိ/ မသိ
 (၂) ရှိလျှင် မည်သည့်နှစ်က ရေးဆွဲခဲ့သလဲ _____ နှစ်/ မသိပါ
 (၃) ဖြန့်နယ်အတည်ပြုချက် ရရှိထားသလား ရှိ/ မရှိ/ မသိ

(စ) ခရီးအကွာအဝေး (Distance)

(၁) ရွာ (အလယ်) မှ ကျေးရွာအုပ်စု (အလယ်) အကွာအဝေး ပိုင်/ဖက်ပုံ _____ /မသိပါ

(၂) ဤရွာနှင့် ကျေးရွာအုပ်စုရွာ (အလယ်) သွားချိန် (၂၀၁၄-၁၅ နှစ်)
 မြောက်သွေ့ရာသီ - ထော်လာကျီ/ ဆိုင်ကယ်/ မြေလျှင်/ မြည်း/ လှေ/ အခြား _____ (၂၀၁၅-၁၆ နှစ်)
 ဇိုးရာသီ - ထော်လာကျီ/ ဆိုင်ကယ်/ မြေလျှင်/ မြည်း/ လှေ/ အခြား _____

(ဆ) သဘာဝဘေး ဤကျေးရွာတွင် ရေကြီးခြင်းကဲ့သို့သော သဘာဝဘေး ကျရောက်ခဲ့မှု

မရှိ ရှိ (ဖော်ပြရန်) _____

(ဇ) ကျေးရွာတွင် ခွဲစည်းထားသော အဖွဲ့အစည်းများ

လူထုဗဟိုပြုစီမံကိန်းမတိုင်မီ ဤကျေးရွာတွင် ကျေးရွာဖွံ့ဖြိုးရေးအတွက် အစိုးရ(သို့)ရွာသားများကိုယ်တိုင်(သို့) စီမံကိန်းတစ်ခုခုမှ ခွဲစည်းထားသည့် အဖွဲ့အစည်းများရှိပါသလား။

.....

ရာအိမ်မှူး အမည်

ဒေါ်ခင်အေး

လက်မှတ်

ရက်စွဲ ၃.၂. ၂၀၁၆

ညှိနှိုင်းရေးမှူး အမည်

ဒေါ်ခင်အေး

လက်မှတ်

HA

ရက်စွဲ ၃.၂. ၂၀၁၆



၁၀။ ပုံစံ ၈-၂။ စီမံကိန်းစက်ဝန်းအချိန်ဇယား

ပုံစံ ၈-၂ - စီမံကိန်းစက်ဝန်းအချိန်ဇယား (FC 2)

လက်ရွှေ့ချက်သက်ဆိုင်ရာလုပ်ထုတ်စည်းရုံးရေးမှု/လက်ထောက်နည်းပညာနည်းပညာဆိုင်ရာအသံတင်စီမံကိန်းအစီအစဉ်အတွက် ဝန်ထမ်းအသံတင်စီမံကိန်းအချိန်ဇယား
စည်းရုံးရေးမှု/ဝန်ထမ်း အမည် <u> </u> ၊ <u> </u> ၊ <u> </u>
ဇနီး <u> </u>
ပြည်နယ်/တိုင်း <u> </u> ၊ <u> </u>
ဝန်ထမ်းအာအမှတ်/ခြံပိ <u> </u> ဝန်ထမ်း(၁) <u> </u> ဝန်ထမ်း(၂) <u> </u> ဝန်ထမ်း(၃) <u> </u> ဝန်ထမ်း(၄) <u> </u>
ကျေးရွာအုပ်စု <u> </u> ၊ <u> </u> ၊ <u> </u>

စီမံကိန်းစက်ဝန်းအချိန်ဇယား	ဇနီး			အလုပ်အကိုင်တွင်တက်ရောက်သူအရေအတွက်		
	တောင်သည်နေ	ပြီးဆုံးသည်နေ	အမျိုးသားအရေအတွက်	အမျိုးသမီးအရေအတွက်	အိမ်ထောင်စုအရေအတွက်	လူမျိုးစု တက်ရောက်သူ အရေအတွက် လူမျိုးစုမရအောင်
၁. ကျေးရွာစီမံကိန်း စီမံဆောင်ရွက်အစည်းအဝေး	၇.၇.၂၀၁၆	၉.၇.၂၀၁၆	၁၄	၁၄	၇၆	
၂. ကျေးရွာဖွံ့ဖြိုးရေး စီမံချက်ရေးဆွဲခြင်း အစည်းအဝေး	၆.၇.၂၀၁၆	၆.၇.၂၀၁၆	၁၅	၁၆	၅၆	
၃. ကျေးရွာအုပ်စု လုပ်ငန်း ဆုံးဖြတ်ချက်ချလှည့်အစည်းအဝေး						
၄. မြို့နယ်အဆင့်စီမံကိန်းရေးဆွဲရေးနှင့် ကောင်အစည်းအဝေးတက်ရောက်စီမံကိန်း သုံးသပ်မှုအစည်းအဝေး						မလို
၅. မြို့နယ် စီမံကိန်းရေးဆွဲရေးနှင့် အကောင်အထည်ဖော်ရေးကော်မတီဖွဲ့စည်းမှုနှင့် ရွာသို့ အသိပေးအကြောင်းကြားလှည့်အစည်းအဝေး						မလို
၆. စီမံကိန်းလုပ်ငန်းခွဲစီမံချက်ရေးဆွဲခြင်း အစည်းအဝေး	မလို	မလို	မလို	မလို	မလို	မလို
၆.၁။ စီမံကိန်းလုပ်ငန်း အကောင်အထည်ဖော် ရေးဆွဲခြင်း						
၆.၂။ လယ်ယူရေးအစီအစဉ် ရေးဆွဲခြင်း						



စီမံကိန်းဆောင်ရွက်မှုအဆင့်များ	နေ့စွဲ		အစည်းအဝေးတွင်တက်ရောက်သူအရေအတွက်			
	တောင်သည့်နေ့	ပြီးဆုံးသည့်နေ့	အမျိုးသားအရေအတွက်	အမျိုးသမီးအရေအတွက်	အိမ်ထောင်စုအရေအတွက်	လူမျိုးစု တက်ရောက်သူ ရေအတွက် လူမျိုးအမည်
၆.၃။ သဘာဝပတ်ဝန်းကျင်ထိခိုက်မှု လျှော့ချရေးအစီအစဉ် ရေးဆွဲခြင်း						-
၆.၄။ မြင်း/ထိန်းအင်္ဂါအစဉ် ရေးဆွဲခြင်း						-
၇. စီမံကိန်းလုပ်ငန်းခွဲ တိုးတက်မှု တောင်ကြည့် လစဉ်အစည်းအဝေး	မလို	မလို	မလို	မလို	မလို	မလို
၇.၁။ အစည်းအဝေး ပထမအကြိမ်						-
၇.၂။ အစည်းအဝေး ဒုတိယအကြိမ်						-
၇.၃။ အစည်းအဝေး တတိယအကြိမ်						-
၈. စီမံကိန်းလုပ်ငန်းခွဲ အပြီးသတ်စစ်ဆေးခြင်း အစည်းအဝေး						-
၉. လူထုပစ်သေမှုအစည်းအဝေး						-



၁၁။ ပုံစံ ၈-၃။ ကျေးရွာဖွံ့ဖြိုးရေး ဦးစားပေးအစီအစဉ်

ပုံစံ ၈-၃ ကျေးရွာဖွံ့ဖြိုးရေး ဦးစားပေးအစီအစဉ် (Form PC 3)

လမ်းညွှန်ရွက်၊ အဆင့် (၃) ကျေးရွာပျော်ပန်းချက်အစည်းအဝေး ပြီးဆုံးသောအခါ ကျေးရွာစီမံကိန်း အထောက်အကူပြုကော်မတီသည် လူထုစည်းရုံးရေးမှူးအကူအညီဖြင့် ဤပုံစံကိုပြည့်စုံအောင် ဖြည့်သွင်းရမည်။ အားလုံးသော အခက်အခဲအတားအဆီးများ၊ ဖွံ့ဖြိုးမှုဦးစားပေးအစီအစဉ်များ၊ လူထုဗဟိုပြုစီမံကိန်း၏ ရန်ပုံငွေအရင်းအမြစ်နှင့် မသက်ဆိုင်သည့် လုပ်ငန်းများအားလုံးကိုဖော်ပြရမည်။

လူထုစည်းရုံးရေးမှူး/ဝန်ထမ်း အမည် ဒေါ်အောင်မြင်နွဲ့

နေ့စွဲ ၃.၂.၂၀၀၆ စက်ဝန်းအား အမှတ်ခြစ်ပါ (✓) စက်ဝန်း(၁) စက်ဝန်း(၂) စက်ဝန်း(၃) စက်ဝန်း(၄)

ပြည်နယ်/တိုင်း	မြို့နယ်	ကျေးရွာအုပ်စု	ကျေးရွာ
<u>မကွေးတိုင်း</u>	<u>ပင်လယ်တူး</u>	<u>ကလေးစု</u>	<u>ကျောက်ကန်</u>

က. အခက်အခဲအတားအဆီးများအားဆွေးနွေးခြင်း - ယခုလက်ရှိအခြေအနေတွင်ဤကျေးရွာဖွံ့ဖြိုးတိုးတက်ရေးအတွက် အဓိကအခက်အခဲအတားအဆီးများသည် မည်သည်များဖြစ်ပါသနည်း(အမျိုးသား/သမီး အနည်းဆုံးအခက်အခဲ ၅ ခုစီဖော်ပြပါ)

အမျိုးသား အဖွဲ့မှတင်ပြသောအခက်အခဲအတားအဆီးများ	အမျိုးသမီး အဖွဲ့မှတင်ပြသောအခက်အခဲအတားအဆီးများ
၁ စာအိမ်	၁ စာအိမ်
၂ မူကြိုကျောင်း	၂ မူကြိုကျောင်း
၃ စာသင်ကျောင်းခြံခြံ	၃ စာသင်ကျောင်းခြံခြံ
၄ ရေတွင်း၊ ရေတိုင်	၄ ရေတွင်း၊ ရေတိုင်
၅ အားကစားကွင်း	၅ အားကစားကွင်း
၆ အစားအသောက်ဆိုင်	၆ အစားအသောက်ဆိုင်

ခ. မျှော်မှန်းခြင်း- ဤကျေးရွာဖွံ့ဖြိုးတိုးတက်ရေးအတွက်နှောင်လာမည့် (၅) နှစ်အားရည်ရွယ်၍ ဆောင်ရွက်ရန်အတွက် မည်သည့်အရာများသည်အဓိကမျှော်မှန်းချက်ဖြစ်သနည်း။

အမျိုးသားအဖွဲ့မှတင်ပြသောမျှော်မှန်းချက်များ	အမျိုးသမီးအဖွဲ့မှတင်ပြသောမျှော်မှန်းချက်များ
၁ ကျေးရွာ အကျအမြင့် အထိလျှော့ စေရမည့်အရာများ	၁ အထိလျှော့ စေရမည့်အရာများ၊ ဝါးပင်များ၊ ကာကွယ်ရေး
၂ ဝါးပင်များထူထပ်	၂ ချွေလျှော့ပါ အမြင့်မည့်အရာ လုပ်ငန်းများဖြစ်စေ
၃ မူကြိုကျောင်း အကျအမြင့်အထိလျှော့	၃ ကလေးများ ပုံစံ၊ စိတ်ချ စွာ လျှော့ထပ်
၄ ကလေးထပ်များ ပုံစံ၊ စိတ်ချ စွာ လျှော့	၄ ကလေးပိုင်ဆိုင်
၅ ထပ်ကြားပိုင်ဆိုင်	၅ ဆေးကုသရေး ရေ များ၊ မျှော်မှန်း ဖြစ်လာစေ
၆ ဆေးကုသရေး ရေ များ၊ မျှော်မှန်း ဖြစ်လာစေ	၆ အားကစားများ၊ ကျေးရွာ ထူထပ်မှုများဖြစ်
၇ အားကစား စိတ်စိတ်များ ဖြစ်နိုင်လာစေ	၇ ချိန်ဆောင် ဆေး ဆေးခြောက်၊ ပုံစံထပ်ထပ်
၈ ချိန်ဆောင် ဆေး ဆေးခြောက်များ အ	၈ အမြင့် အရာ များ ချိန် ဆောင်အစား
၉ ထပ်စားကွင်း ဆောင်ရွက်နိုင်စေ	၉ ချိန်ဆောင်ရွက်နိုင်စေ



ဂ. ကျေးရွာရွာ၏ လာမည့် (၃) နှစ်အတွက် ဦးစားပေး ဖွံ့ဖြိုးတိုးတက်မှု လုပ်ငန်း အစီအစဉ်များအားဖော်ပြပါ။
 (လူထုဝဟိုပြုစီမံကိန်း ရန်ပုံငွေအတွက် အဆိုပြုသော အစီအစဉ်များကိုဦးစားပေး အဆင့်အလိုက်ဖော်ပြပြီး ကျန် လူထုဝဟိုပြု စီမံကိန်း ရန်ပုံငွေအရင်းအမြစ်နှင့် မပတ်သက်သည့်အစီအစဉ်များလည်းဖော်ပြရန်ဖြစ်သည်)

ကျေးရွာအတွက်ဦးစားပေးဖွံ့ဖြိုးတိုးတက်မှု လုပ်ငန်းစဉ်များ	အဆိုပြုသူ (အမျိုးသားများ/ အမျိုးသမီးများ/ အမျိုးသား+အမျိုးသမီး)	လူထုဝဟိုပြုစီမံကိန်းအတွက် အဆိုပြုသည် (ဦးစားပေးအဆင့် အလိုက်ဖော်ပြပါ)	ခန့်မှန်း ကုန်ကျ စရိတ်	အကျိုးခံစား ခွင့်ရှိသူခန့်မှန်းခြေ အရေအတွက်
၁ ဆလင်ဂျော့ထိုးခြင်း	ကျား+မ	၁	၄၀ သိန်း	၁၀
၂ အားကစားကွင်း	ကျား+မ	၂	၆၀ သိန်း	၁၀၀
၃ ကျေးရွာ ဆိပ်ခံ	ကျား+မ	၃	၇၂၀ သိန်း	၁၀၀
၄ ရေအိုင် / ရေတိုင်	ကျား+မ	၄	၃၀ သိန်း	၁၀၀
၅ မူကြို ကျောက်	ကျား+မ	၅	၁၀၀ သိန်း	၁၇
၆ စာပို့ဆောင်ရေး	ကျား+မ	၆	၁၀၀ သိန်း	၁၀၀

ဥက္ကဋ္ဌ ၊ ကျေးရွာစီမံကိန်းအထောက်အကူပြုကော်မတီမှအတည်ပြုသည်။

အမည် ဦးကျော်စွာ လက်မှတ် [Signature] ခန့်မှန်း ၂၀၂၃ ခုနှစ် ဇူလိုင်လ ၁၀ ရက်



ပုံစံ ၈-၃ ကျေးရွာဖွံ့ဖြိုးရေး ဦးစားပေးအစီအစဉ် (Form PC 3)

လယ်ယာနှင့်ရက်၊ အဆင့် (၃) ကျေးရွာမှော်မှန်းချက်အစည်းအဝေး ပြီးဆုံးသောအခါ ကျေးရွာစီမံကိန်း အထောက်အကူပြုကော်မတီသည် လူထုစည်းရုံးရေးမှူးအကူအညီဖြင့် ဤပုံစံကိုပြည့်စုံအောင် ဖြည့်သွင်းရမည်။ အားလုံးသော အခက်အခဲအတားအဆီးများ၊ ဖွံ့ဖြိုးမှုဦးစားပေးအစီအစဉ်များ၊ လူထုဝဟိုပြုစီမံကိန်း၏ ရန်ပုံငွေအရင်းအမြစ်နှင့် မသက်ဆိုင်သည့် လုပ်ငန်းများအားလုံးကိုဖော်ပြရမည်။

လူထုစည်းရုံးရေးမှူး/ဝန်ထမ်း အမည် ဦး ဖြတ် ဦးကျော်

နေ့စွဲ ၄. ၂. ၂၀၁၇ စက်ဝန်းအား အမှတ်ခြစ်ပါ (✓) □ စက်ဝန်း(၁) ငါးစက်ဝန်း (၂) □ စက်ဝန်း (၃) □ စက်ဝန်း (၄)

ပြည်နယ်/တိုင်း <u>စစ်ကိုင်း</u>	ဦးနယ် <u>ပဒိုကလုံကျ</u>	ကျေးရွာအုပ်စု <u>ကလယ်စု</u>	ကျေးရွာ <u>ကျောက်ကံခါး</u>
------------------------------------	----------------------------	--------------------------------	-------------------------------

က. အခက်အခဲအတားအဆီးများအားဆွေးနွေးခြင်း - ယခုလက်ရှိအခြေအနေတွင်ဤကျေးရွာဖွံ့ဖြိုးတိုးတက်ရေးအတွက် အဓိကအခက်အခဲအတားအဆီးများသည် မည်သည့်များဖြစ်ပါသနည်း(အမျိုးသား/သမီး အနည်းဆုံးအခက်အခဲ ၅ ခုဖော်ပြပါ)

အမျိုးသား အဖွဲ့မှတင်ပြသောအခက်အခဲအတားအဆီးများ	အမျိုးသမီး အဖွဲ့မှတင်ပြသောအခက်အခဲအတားအဆီးများ
၁/ ရွေး၊ ဇွဲ၊ ရှေး (ဇွဲ၊ က၊ ဝက်၊ ဝါး၊ ဖွား၊ ဣ))	၁/ စက်ရွာ ထင်တိုင်း
၂/ စာထင်ကျောင်း၊ ဆရာ၊ ဆရာမ	၂/ ရွေး၊ ဇွဲ၊ ရှေး (ဇွဲ၊ က၊ ဝက်၊ ဝါး၊ ဣ))
၃/ လယ်ယာ ထုံး၊ စက်ရက်၊ ယာဇာများ၊ လွှတ်ပေးရန်	၃/ မီး၊ ယပ် တားဖွား ထင်တိုင်း
၄/ ရွေး၊ ဇွဲ၊ ဆရာ၊ ဆရာမ၊ လွှတ်ပေးရန်	၄/ စာထင်ကျောင်း၊ ဆရာ၊ ဆရာမ
၅/ စပါး၊ မျိုးကောင်းမျိုးဆင့်၊ လွှတ်ပေးရန်	၅/ စာထင်ဇွဲ၊ ရွေး ထင်စေတက်ကု မရွတ်၊
၆/ စိုက်ပျိုးရေး၊ ဖွား၊ ထွက် ထင်တိုင်း	၆/ စာထင်ကျောင်း၊ ယိုကောဂ မရွတ်၊
၇/ ရွေး၊ ဇွဲ၊ ရှေး၊ ဖွား၊ ထွက် ထင်တိုင်း	၇/ ယာဇာကျေး၊ ဇွဲ ထင်တိုင်း
၈/ စိုက်ပျိုးရေး	၈/ ရာထိုး၊ ပရိထိုး
၉/ ရာရွာ ကုဆီ ဇွဲ ကား	၉/ စာထင် ထင်တိုင်း
၁၀/ မီး၊ ထင် ကား	၁၀/ စက်ယာရွတ်၊ ထင်တိုင်း

ခ. မှော်မှန်းခြင်း- ဤကျေးရွာဖွံ့ဖြိုးတိုးတက်ရေးအတွက်နောင်လာမည့် (၅) နှစ်အားရည်ရွယ်၍ ဆောင်ရွက်ရန်အတွက် မည်သည့်အရာများသည်အဓိကမှော်မှန်းချက်ဖြစ်သနည်း။

အမျိုးသားအဖွဲ့မှတင်ပြသောမှော်မှန်းချက်များ	အမျိုးသမီးအဖွဲ့မှတင်ပြသောမှော်မှန်းချက်များ
၁/ ဇွဲ၊ က၊ ဝက်၊ ဝါး၊ ဖွား၊ ဣ))	၁/ စက် များ၊ ကောင်း ဖွင့် ဇွဲ၊ ချွတ် တက်လာဖို့
၂/ မီး၊ ယာ၊ ရှေး၊ ဖွား၊ ဖွံ့ဖြိုးတိုးတက်လာမည်	၂/ အမျိုး၊ ထမီး များ၊ စင် စင် များ၊ တိုးတက်လာမည်
၃/ ကျောင်း၊ တား၊ ကျောင်းဆရာ၊ ဆရာမ	၃/ ရွေး၊ ဇွဲ၊ ရှေး ဇွဲ၊ များ၊ ကောင်း ဖွင့် လာမည်
၄/ မြစ်နယ် ရွာ ပခွာထင်ကြာချင်မည်	၄/ အမျိုး၊ ထမီး များ၊ မီး၊ ယာ၊ ကွယ် ကု လာမည်
၅/ စင်၊ စပါး၊ ဝါး၊ ဖွံ့ များ၊ စာထွက်တိုးလာမည်	၅/ ကျောင်း၊ လူ ကျောင်း၊ တား၊ များ၊ ပခွာရည်
၆/ စိုက်ပျိုးရေး၊ မထူထူတားများလို့ တက်လာမည်	၆/ မြစ်၊ ဆား ကာမည်
၇/ ရွေး၊ ဇွဲ၊ ရှေး၊ စာထွက်တားများ လိုက်လာမည်	၇/ ကျေးရွာထု ကျေးရွာ တားများ၊ ယာဇာကျေး၊
၈/ စိုက်ပျိုးရေး များ၊ စာထွက်တားကု ဆေး ကုထုံးဖြင့်	၈/ မြစ်၊ ဆား ကာမည်
၉/ လူများ စာရေးကြ တာဝါက ဇွဲ၊ ထိုး၊ စာချိန်	၉/ ကထိုး၊ ပရိ၊ ထိုး၊ ယာဇာများ တက်ရွက် ကာမည်
၁၀/ ဦး ဖွံ့ဖြိုးမည်	၁၀/ စက်ယာရွတ်၊ များ တက် ရွတ်၊ ကာမည်



၈. ဤကျေးရွာ၏ လာမည့် (၃) နှစ်အတွက် ဦးစားပေး ဖွံ့ဖြိုးတိုးတက်မှု လုပ်ငန်း အစီအစဉ်များအားဖော်ပြပါ။
 (လူထုတော်ပြုစီမံကိန်း ရံပုံငွေအတွက် အဆိုပြုသော အစီအစဉ်များကိုဦးစားပေး အဆင့်အလိုက်ဖော်ပြပြီး ကျန် လူထုတော်ပြု စီမံကိန်း ရန်ပုံငွေအရင်းအမြစ်နှင့် မပတ်သက်သည့်အစီအစဉ်များလည်းဖော်ပြရန်ဖြစ်သည်)

ကျေးရွာအတွက်ဦးစားပေးဖွံ့ဖြိုးတိုးတက်မှု လုပ်ငန်းစဉ်များ	အဆိုပြုသူ (အမျိုးသားများ/ အမျိုးသမီးများ/ အမျိုးသား+အမျိုးသမီး)	လူထုတော်ပြုစီမံကိန်းအတွက် အဆိုပြုသည် (ဦးစားပေးအဆင့် အလိုက်ဖော်ပြပါ)	စနစ်ပုံစံ ကုန်ကျစရိတ်	အကျိုးခံစားခွင့်ရှိသူစနစ် မှန်းခြေအရေအတွက်
၁ ချွေးမြစ်ကျေးရွာ(ကျောက်တောင်ရွာနယ်)	ကျား ၁၂၀	၁		
၂ စွယ်စုံကျေးရွာ(ကျောက်တောင်ရွာနယ်)	ကျား ၁၂၀	၂		
၃ စင်္ကြံကျေးရွာ(ကျောက်တောင်ရွာနယ်)	ကျား	၃		
၄ စင်္ကြံကျေးရွာ(ကျောက်တောင်ရွာနယ်)	ကျား	၄		
၅ ကျောက်တောင်ရွာ(ကျောက်တောင်ရွာနယ်)	မ	၅		
၆ ယဉ်ကျေးရွာ(ကျောက်တောင်ရွာနယ်)	မ	၆		

ဥက္ကဋ္ဌ၊ ကျေးရွာ/ ဝန်ထမ်းအထောက်အကူပြုကော်မတီမှအတည်ပြုသည်။

အမည် ဦးမြင့်စိန် လက်မှတ် [Signature] ရက်စွဲ ၂၀၂၂.၁၂.၀၆



၁၂။ ပုံစံ ၀-၄။ ကျေးရွာဖွံ့ဖြိုးရေးစီမံကိန်းလုပ်ငန်းခွဲရွေးချယ်ခြင်းပုံစံ

ပုံစံ ၀-၄ ကျေးရွာအုပ်စုစီမံကိန်းလုပ်ငန်းခွဲရွေးချယ်ခြင်းပုံစံ

လမ်းညွှန်ချက် ။ ကျေးရွာအုပ်စုစီမံကိန်းရေးဆွဲသည့်အစည်းအဝေးတွင် ဤပုံစံအားလက်မှတ်ထိုးရမည့်အစည်းအဝေးတွင် အကုန်အညီဖြင့် ပြည်ပုံစံဖြည့်သွင်းရမည်။ ဤပုံစံအားဖြည့်စွက်ပြီးပါက ကျေးရွာအုပ်စုစီမံကိန်းရေးဆွဲရေးအဖွဲ့မှ တာဝန်ခံရေးမှူးထံသို့ တောင်းဆိုရမည်။ CF မှ အချက်အလက်များကို MIS သို့ ထည့်သွင်းရမည်။
ကျေးရွာစည်ရွေးချယ်ရေးမှူး/ပန်ထမ်းအမည် ဒေါ်အေးအေးစိန်
နေ့စွဲ ၂၀၂၂-၇-၁၀-၁၆
ပြည်နယ်/တိုင်း အင်္ဂလန် ပြို့နယ် ပင်လယ်ဘူ
တက်ပန်းအားအမှတ်ခြစ်ပေးပါ (✓) ဝတ်ပန်း(၁) စက်ပန်း(၂) ဝတ်ပန်း(၃) ဝတ်ပန်း(၄)
ကျေးရွာအုပ်စု ဟူလန်ရွာ

ကျေးရွာအမည်	ဆောင်ရွက်မည့် လုပ်ငန်းများ	အတိုင်းအတာ	ရန်ပုံငွေ တိုက်ရိုက်အကျိုး ခံစားခွင့်ရှိသူများ	အဆိုပြုထားသည့် အကျိုးသက်သာမှု	ရန်ပုံငွေကုန်ကျစရိတ်		
					စီမံကိန်းမှ ထည့်သွင်းမှု	ကျေးရွာမှ ထည့်သွင်းမှု	အခြားထည့်သွင်းမှု (ခေါ်ငြှိမ်) ထည့်သွင်းမှု အမည်/အဖွဲ့
စွန်းချို	စာပေပညာရေး၊ ပျံ့နှံ့ရေး၊ အားကစားကွင်း ဖွဲ့စည်းခြင်း	၅၂' ၇၇' ၁၂"	၄၅	အကျိုးသက်သာမှု အကျိုးသက်သာမှု အကျိုးသက်သာမှု	-	၁၀၅၅၀	၅,၇၃၀၀၀
ဖျက်တေ	စာပေပညာရေး၊ အားကစားကွင်း ဖွဲ့စည်းခြင်း	၅၀' ၃၀' ၁၀"	၁၅	အကျိုးသက်သာမှု အကျိုးသက်သာမှု အကျိုးသက်သာမှု	-	-	၅,၅၀၀,၀၀၀
ကျေးရွာအုပ်စု	စာပေပညာရေး၊ အားကစားကွင်း ဖွဲ့စည်းခြင်း	၁၁၀' ၇၅' ၁၀"	၄၅	အကျိုးသက်သာမှု အကျိုးသက်သာမှု အကျိုးသက်သာမှု	-	၁၅၀၅၀	၅,၅၇၀,၀၀၀

ရာထူး ကျေးရွာအုပ်စု စီမံကိန်းရေးဆွဲရေးမှူး အမည် ဒေါ်အေးအေးစိန်
လက်မှတ် ဒေါ်အေးအေးစိန် ရက်စွဲ ၂၀၂၂-၇-၁၀-၁၆



ပုံစံ ၈-၄ ကျေးရွာတစ်ခုစီ၏လုပ်ငန်းခွင်ခွဲခြမ်းစိတ်ဖြာခြင်းပုံစံ

လက်ညွှန်းချက် ၊ ကျေးရွာတစ်ခုစီ၏ရက်စရိတ်ခွဲခြားခြင်းပုံစံသည်အစည်းအဝေးတွင် ဤပုံစံအားလက်ခံရရှိခဲ့ပါကကျေးရွာအုပ်စုရှိမြို့တော်တာဝန်ရှိပုဂ္ဂိုလ်တို့ကဆောင်ရွက်ရမည်၊ CF မှ အချက်အလက်များကို MIS သို့ ထည့်သွင်းရမည်၊ ဤပုံစံအားလက်ခံရရှိခဲ့ပါကကျေးရွာအုပ်စုရှိမြို့တော်တာဝန်ရှိပုဂ္ဂိုလ်တို့ကဆောင်ရွက်ရမည်၊

နေ့စွဲ ၂၀၂၀.၁၂.၁၆

မြို့နယ်/တိုင်း: မင်္ဂလာဒုံ မြို့နယ် လင်စတင်ဘူ စက်ဝန်းအားအမှတ်ပြန်ပေးပါ(၇) စက်ဝန်း(၁) စက်ဝန်း(၂) စက်ဝန်း(၃) စက်ဝန်း(၄) စက်ဝန်း(၅)

ကျေးရွာအမည်	ဆောင်ရွက်မည့် လုပ်ငန်းများ	အဝိုင်းအတာ	ခန့်မှန်း တိုက်ရိုက်အကျိုး ခံစားနိုင်ရမည့်ပျား	အဆိုပြုစာတင်ပြသူ	ခန့်မှန်းကုန်ကျစရိတ်			
					စီမံကိန်းမှ ထည့်ဝင်မှု	ကျေးလူမှ ထည့်ဝင်မှု	အခြားထည့်ဝင်မှု (စေ့ပြုပါ) ထည့်ဝင်ခြင်း ၊ အမည်/အဖွဲ့	
မဂ် သီးကျော်	စာတင်စာရွက်	၈၀' ၃၀' ၁၅'		<input type="checkbox"/> အပျိုးသား <input type="checkbox"/> အပျိုးသား <input type="checkbox"/> အပျိုးသား+သမီး				
ကျောက်တံခါး	စာတင်စာရွက်	၁၅၆	၃၂	<input type="checkbox"/> အပျိုးသား <input type="checkbox"/> အပျိုးသား <input type="checkbox"/> အပျိုးသား+သမီး				
အလတ်စု	စာရွက်စာတမ်း			<input type="checkbox"/> အပျိုးသား <input type="checkbox"/> အပျိုးသား <input type="checkbox"/> အပျိုးသား+သမီး <input type="checkbox"/> အပျိုးသား <input type="checkbox"/> အပျိုးသား <input type="checkbox"/> အပျိုးသား+သမီး <input type="checkbox"/> အပျိုးသား <input type="checkbox"/> အပျိုးသား <input type="checkbox"/> အပျိုးသား+သမီး				

ရာထူး: ကျေးရွာတစ်ခုစီ/စတော်ကော်မတီ ဥက္ကဋ္ဌ အမည်: မြသိန်းစန္ဒာ
 လက်မှတ်: မြသိန်းစန္ဒာ ရက်စွဲ: ၂၀၂၀.၁၂.၁၆



ပုံစံ ၈-၄ ကျေးရွာအုပ်စုစီမံကိန်းလုပ်ငန်းခွဲရွေးချယ်ခြင်းပုံစံ

လမ်းညွှန်ချက် ။ ကျေးရွာအုပ်စုစီမံကိန်းရွေးချယ်ရေးအဖွဲ့သည် အစည်းအဝေးတွင် ဤပုံစံအားဖြည့်စွက်ခြင်းဖြင့် မိမိကကျေးရွာအုပ်စုရှိ တိုးတက်ရေးစီမံချက်တွင် နောက်ဆက်တွဲအခြေခံအဆောက်အအုံများကို MIS သို့ ထည့်သွင်းရမည်။
 ကျေးရွာအုပ်စုရွေးချယ်ရေးအဖွဲ့/လုပ်ငန်းအဖွဲ့သည် မြို့နယ်အဖွဲ့အစည်းအဖွဲ့မှ ရွေးချယ်ခြင်းပုံစံ

နေ့စွဲ ၂၀၂၁.၀၂.၂၆
 မြို့နယ်/တိုင်း: အင်္ဂလိပ် မြို့နယ် ပင်လယ်ဘု
 စက်ဝန်းအားအမှတ်ပြင်ပေးပါ(✓) ပစက်ဝန်း(၁) ပစက်ဝန်း(၂) ပစက်ဝန်း(၃) ပစက်ဝန်း(၄) ပစက်ဝန်း(၅)

ကျေးရွာအမည်	ဆောင်ရွက်မည့် လုပ်ငန်းများ	အတိုင်းအတာ	စရိတ် တိုက်ရိုက်အကျိုး ခံစားခွင့်ရှိသူများ	အဆိုပြုဘင်္ဂါပြသူ	စရိတ်ကုန်ကျစရိတ်			
					စီမံကိန်းမှ ထည့်ဝင်မှု	ကျေးရွာမှ ထည့်ဝင်မှု	အခြားထည့်ဝင်မှု (ခေါ်ပြုပါ) ထည့်ဝင်ငွေ အမည်/အဖွဲ့	
ကောလိခ	စိန်စေ့၊ ရေ ဗျာဏ်			ပအိုဝ်းသား ပအိုဝ်းသမီး ပအိုဝ်းသား+သမီး				
ကျောက်ကျိ	ကျွန်း၊ ရေစက်			ပအိုဝ်းသား ပအိုဝ်းသမီး ပအိုဝ်းသား+သမီး				
အင်္ဂလိပ်	စစ်တား၊ ဝေခင်း			ပအိုဝ်းသား ပအိုဝ်းသမီး ပအိုဝ်းသား+သမီး				
ပျက်စီးနေပါ	သစ်ထောက်၊ ဝါး၊ ပျား			ပအိုဝ်းသား ပအိုဝ်းသမီး ပအိုဝ်းသား+သမီး				

ရာထူး: ကျေးရွာအုပ်စု စီမံကိန်းအဖွဲ့ဝင် ဦးစွာ အမည် ဦးသိန်းသိန်း
 လက်မှတ် ဦးစွာ ရက်စွဲ ၂၀၂၁.၀၂.၂၆



၁၃။ ပုံစံ ၈-၁၂။ အစည်အဝေးတက်ရောက်သူစာရင်း

ပုံစံ - ၈-၁၂ - အစည်အဝေးတက်ရောက်သူများ (FORM PC 12)

လမ်းညွှန်၊ စီမံကိန်း အစည်းအဝေးအားလုံးတွင် အပျံ့ပြန့်ရန် လှည့်ကျစဉ်ဆင့်များက ကျေးဇူးပြု၍ ကျင်းပသည့် စစ်ဆေးမှု ပုံစံ ၂ စီမံကိန်းတက်ရောက်ရန်အသေးစား အစည်းအဝေးတက်ရောက် သူများစာရင်းကို ပြည့်စုံစွာဖြည့်စွန်းရန် စည်းရုံးရေးမှူးအမည် **ဦး ဇော်ကျော်** (တက်ရောက်သူ) ရက်စွဲ **၁.၇.၂၀၂၀** စီမံကိန်းတက်ရောက်ဖြစ်ပါ(✓) (တက်ရောက်သူ) (မတက်ရောက်သူ) (မတက်ရောက်သူ) (မတက်ရောက်သူ)

ပြည်နယ်/တိုင်းဒေသကြီး **မကွေး** ပြို့နယ် **ပင်လယ်ခရိုင်** ကျေးရွာအုပ်စု **ဒဂုန်** ကျေးရွာ **ကျောက်တံခါး**

အစည်းအဝေးခေါင်းစဉ်: **ဇွန်လပတ်စီမံကိန်းအစည်းအဝေး**

စဉ်	အမည်	ကျား (✓)	မ (✓)	အိမ်ထောင်စုကိုယ်စားလှယ်(✓)။	လူမျိုး	လက်မှတ်
၁	ဒေါ်မိုးသော်		✓	✓	မဇာ	မိသော်
၂	ဒေါ်စိန်အောင်		✓	✓	မ	ဇော်
၃	ဒေါ်ဆန်းစွန်း		✓	✓	မ	မိမိ
၄	ဒေါ်အေးလှိုင်		✓	✓	မ	မိမိ
၅	ဦးကျော်ကျော်	✓		✓	မ	ကျော်လင်း
၆	ဦးကျော်အောင်	✓		✓	မ	ကျော်လင်း
၇	ဒေါ်တင်အေး		✓	✓	မ	ကျော်လင်း
၈	ဒေါ်အေးအေး		✓	✓	မ	ကျော်လင်း
၉	ဒေါ်အေးအေး		✓	✓	မ	ကျော်လင်း
၁၀	ဒေါ်အေးအေး		✓	✓	မ	ကျော်လင်း
၁၁	ဒေါ်အေးအေး		✓	✓	မ	ကျော်လင်း
၁၂	ဒေါ်အေးအေး		✓	✓	မ	ကျော်လင်း
၁၃	ဒေါ်အေးအေး		✓	✓	မ	ကျော်လင်း
၁၄	ဒေါ်အေးအေး		✓	✓	မ	ကျော်လင်း
၁၅	ဒေါ်အေးအေး		✓	✓	မ	ကျော်လင်း
၁၆	ဒေါ်အေးအေး		✓	✓	မ	ကျော်လင်း
၁၇	ဒေါ်အေးအေး		✓	✓	မ	ကျော်လင်း
၁၈	ဒေါ်အေးအေး		✓	✓	မ	ကျော်လင်း
၁၉	ဒေါ်အေးအေး		✓	✓	မ	ကျော်လင်း
၂၀	ဒေါ်အေးအေး		✓	✓	မ	ကျော်လင်း
၂၁	ဒေါ်အေးအေး		✓	✓	မ	ကျော်လင်း
၂၂	ဒေါ်အေးအေး		✓	✓	မ	ကျော်လင်း
၂၃	ဒေါ်အေးအေး		✓	✓	မ	ကျော်လင်း
၂၄	ဒေါ်အေးအေး		✓	✓	မ	ကျော်လင်း
၂၅	ဒေါ်အေးအေး		✓	✓	မ	ကျော်လင်း
၂၆	ဒေါ်အေးအေး		✓	✓	မ	ကျော်လင်း
၂၇	ဒေါ်အေးအေး		✓	✓	မ	ကျော်လင်း

(၁) အိမ်ထောင်စုကိုယ်စားလှယ်အဖြစ်အဖြစ်အဖြစ် အမျိုးသား/အမျိုးသမီး အိမ်ထောင်စု တစ်ခုကို ကိုယ်စားပြုသူမဟုတ် အမှတ်ခြစ်ပါ။



ပုံစံ - ၈-၁၂ - အစည်းအဝေးတက်ရောက်သူများ (FORM PC 12)

လမ်းညွှန်၊ စီမံကိန်း၊ အစည်းအဝေးအားလုံးတွင် အသုံးပြုရန်၊ လူထုစည်းရုံးရေးမှူးက ကျေးဇူးပြု၍ ကွင်းဆင်းစဉ် စစ်ဆေး၍
 ပုံစံ ၂ စီမံကိန်းစက်ဝန်းအချိန်ဇယားပါ အစည်းအဝေးတက်ရောက် သူများစာရင်းကို ဖြည့်သွင်းရန်
 စည်းရုံးရေးမှူးအမည် **ဒွါးအိမ်နွယ်**

ရက်စွဲ **၂၀၂၀-၂၀၂၀** စီမံကိန်းစက်ဝန်းအမှတ်ဖြစ်ပါ (✓) (စက်ဝန်း(၁))
 (စက်ဝန်း(၂)) (စက်ဝန်း(၃)) (စက်ဝန်း(၄))

ပြည်နယ်/ တိုင်းဒေသကြီး **မကွေးပြည်နယ်** မြို့နယ် **မင်္ဂလာဒုံမြို့နယ်** ကျေးရွာအုပ်စု **အထွေထွေ** ကျေးရွာ **ကျောက်ကန်ရွာ**

အစည်းအဝေးခေါင်းစဉ် **ဥက္ကဋ္ဌ ဦးစံကျော် မိတ်ဆက် အစည်းအဝေး အစည်းအဝေး**

စဉ်	အမည်	ကျား (✓)	မ (✓)	အိမ်ထောင်စုကိုယ်စားလှယ် (✓) ^(၁)	လူမျိုး	လက်မှတ်
၁	ဦးစံကျော်	-	-	✓	မဟာ	<i>Naeng</i>
၂	ဒေါ်အိမ်နွယ်	✓	-	✓	-	<i>ဒေါ်အိမ်နွယ်</i>
၃	ဒေါ်အိမ်နွယ်	✓	-	✓	-	<i>ဒေါ်အိမ်နွယ်</i>
၄	ဒေါ်အိမ်နွယ်	✓	-	✓	-	<i>ဒေါ်အိမ်နွယ်</i>

မှတ်ချက် (၁) အိမ်ထောင်စုကိုယ်စားလှယ်၊ အမျိုးသား/အမျိုးသမီး အိမ်ထောင်စု တစ်စုကို ကိုယ်စားပြုလုပ်သည်သူပင် အမှတ်ဖြစ်ပါ။
 ၈-၁၅
 ၈-၁၆



ပုံစံ - ၈-၁.၂ - အစည်းအဝေးထက်ရောက်ရသူများ (FORM FC 12)

လက်တွေ့နှင့် မိမိတို့အစည်းအဝေးအားလုံးတွင် အသုံးပြုရန်၊ လူထုထည့်ဝင်မှုအရများကလေးများသို့ တွင်းထိုင်ခွင့် စစ်ဆေးရန် ပုံစံ ၂ မိမိတို့အစည်းအဝေးအချိန်အဟောင်း၊ အစည်းအဝေးထက်ရောက် ရသူများစာရင်းကို ဖြည့်သွင်းရန်

စည်းရုံးရေးမှူးအမည် **ဒေါ်ခင်စု၊ ဖွဲ့စည်း**

ရက်စွဲ **၄.၂.၂၀၂၀** မိမိတို့အစည်းအဝေးအမျိုးအစား (✓)
 စက်ဝန်း(၁) စက်ဝန်း(၂) စက်ဝန်း(၃) စက်ဝန်း(၄)

ပြည်နယ်/ တိုင်းဒေသကြီး စစ်ကိုင်း	ဦးစွာ ဟိရယ်ဘွဲ့	တက္ကသိုလ်အုပ်စု မဂလာသီအို	တက္ကသိုလ် တက္ကသိုလ်တိုင်း
--	---------------------------	-------------------------------------	-------------------------------------

အစည်းအဝေးခေါင်းစဉ် **ဒီဂရီပညာရေး ဦးစီးဌာန မြန်မာ့ပြည်ထောင်စုအစည်းအဝေး**

စဉ်	အမည်	တန်း (✓)	ပ (✓)	အိမ်ထောင်စုအုပ်စုအား လှည့်(✓) ^(၁)	လူမျိုး	လက်မှတ်
၁	ဒေါ်ခင်စု	✓		✓	ဗမာ	
၂	ဒေါ်ခင်စု	✓		✓	ဗမာ	
၃	ဒေါ်ခင်စု	✓		✓	ဗမာ	
၄	ဒေါ်ခင်စု	✓		✓	ဗမာ	
၅	ဒေါ်ခင်စု	✓		✓	ဗမာ	
၆	ဒေါ်ခင်စု	✓		✓	ဗမာ	
၇	ဒေါ်ခင်စု	✓		✓	ဗမာ	
၈	ဒေါ်ခင်စု	✓		✓	ဗမာ	
၉	ဒေါ်ခင်စု	✓		✓	ဗမာ	
၁၀	ဒေါ်ခင်စု	✓		✓	ဗမာ	
၁၁	ဒေါ်ခင်စု	✓		✓	ဗမာ	
၁၂	ဒေါ်ခင်စု	✓		✓	ဗမာ	
၁၃	ဒေါ်ခင်စု	✓		✓	ဗမာ	
၁၄	ဒေါ်ခင်စု	✓		✓	ဗမာ	
၁၅	ဒေါ်ခင်စု	✓		✓	ဗမာ	
၁၆	ဒေါ်ခင်စု	✓		✓	ဗမာ	
၁၇	ဒေါ်ခင်စု	✓		✓	ဗမာ	
၁၈	ဒေါ်ခင်စု	✓		✓	ဗမာ	
၁၉	ဒေါ်ခင်စု	✓		✓	ဗမာ	
၂၀	ဒေါ်ခင်စု	✓		✓	ဗမာ	
၂၁	ဒေါ်ခင်စု	✓		✓	ဗမာ	
၂၂	ဒေါ်ခင်စု	✓		✓	ဗမာ	
၂၃	ဒေါ်ခင်စု	✓		✓	ဗမာ	
၂၄	ဒေါ်ခင်စု	✓		✓	ဗမာ	
၂၅	ဒေါ်ခင်စု	✓		✓	ဗမာ	
၂၆	ဒေါ်ခင်စု	✓		✓	ဗမာ	
၂၇	ဒေါ်ခင်စု	✓		✓	ဗမာ	
၂၈	ဒေါ်ခင်စု	✓		✓	ဗမာ	
၂၉	ဒေါ်ခင်စု	✓		✓	ဗမာ	
၃၀	ဒေါ်ခင်စု	✓		✓	ဗမာ	

(၁) အိမ်ထောင်စုအုပ်စုအမျိုးအစား၊ အမျိုးသား/အမျိုးသမီးအိမ်ထောင်စုအမျိုးအစားကို ဖြည့်သွင်းရန် လိုအပ်ပါသည်။



ပုံစံ - ၈-၁-၂ - အစဉ်အစားထောက်ရောက်သူများ (FORM FC 12)

လက်တွေ့နှင့် စီမံကိန်းအစဉ်အစားထောက်ရောက်မှုအတွက် အသုံးပြုရန်၊ လူထုပညာရေး၊ ရေပေးဝန်ဆောင်မှုနှင့် ကွင်းဆင်းစဉ် စစ်ဆေးညွှန်းပုံစံ ၂ စီမံကိန်းစက်ဝန်းအမျိုးမျိုးအား အစဉ်အစားထောက်ရောက် သူများစာရင်းကို ဖြည့်သွင်းရန်

စည်းရုံးရေးမှူးအမည် ဦးစောစော-အောင်

ရက်စွဲ ၇.၂.၂၀၁၆ စီမံကိန်းစက်ဝန်းအမှတ်ကြိမ်(၇)
စက်ဝန်း(၁) စက်ဝန်း(၂) စက်ဝန်း(၃) စက်ဝန်း(၄)

ပြည်နယ်/ တိုင်းဒေသကြီး မင်္ဂလာဒုံ ဦးနော် မင်္ဂလာဒုံ တက္ကသိုလ် ကလောင် ကျေးဇူး ကျောက်တံခါး

အစဉ်အစားခေါင်းစဉ် ရွာသွင်း မိ.ခ.လူ့ စီမံခန့်ခွဲမှု ဝန်ဆောင်မှု ဝန်ထမ်း

စဉ်	အမည်	အမျိုးအမည် (၇)	ပ (၇)	အိမ်ထောင်စုအမှတ်အား (၇)	လူမျိုး	လက်မှတ်
၁၀	ဦးစောစော	မ		~	ဗမာ	<u>စောစော</u>
၂၀	ဦးစောစော	မ		~	~	<u>စောစော</u>
၃၀	ဒေါ်အောင်		၇	~	~	<u>အောင်</u>
၃၁	ဒေါ်အောင်		၇	~	~	<u>အောင်</u>
၃၂	ဒေါ်အောင်			~	~	<u>အောင်</u>
၃၃	ဒေါ်အောင်			~	~	<u>အောင်</u>

စုစုပေါင်း (၁) အိမ်ထောင်စုစီမံခန့်ခွဲမှုအဖွဲ့ဝင် အမျိုးအမည်/အမျိုးအမည်/အိမ်ထောင်စုအမှတ်/ကိုယ်ပိုင် ပြည်သူ့ဝန်ထမ်းအမှတ်ကြိမ်ပါ

၁၇ ၃၄ ၃၃



၁၄။ အစည်အဝေးမှတ်တမ်းများ



လူထုဗဟိုပြုစီမံကိန်း

စစ်ကိုင်းတိုင်းဒေသကြီး၊ ပင်လည်ဘူးမြို့နယ်

ကျေးရွာအစည်းအဝေးမှတ်တမ်း

ကျေးရွာ ကျေးရွာမင်းစိန်
ကျေးရွာအုပ်စု ဒဂုံ
အစည်းအဝေးပြုလုပ်သည့်နေရာ ကျေးရွာမင်းစိန်၊ ဘုန်းကြီးကျောင်း
အစည်းအဝေးပြုလုပ်သည့်နေ့ရက် ၂၀၂၄
အစည်းအဝေးပြုလုပ်သည့်အကြောင်းအရာ နယ်စပ်ဒေသများရှိ အစားအသောက်ကုသရေး

အစည်းအဝေး တက်ရောက်သူဦးရေ ။ ။ ကျား (၁၅) ဦး၊ မ (၁၆) ဦး = (၃၁) ဦး

ဆွေးနွေးချက်များ

ဆွေးနွေးချက် (၁)

ကျေးရွာမင်းစိန် မြို့နယ်ရှိ ကျေးရွာလူထုများ၏ လူမှုရေး၊ ဆေးကုသရေး၊ စီမံခန့်ခွဲရေး၊ ကျန်းမာရေး စောင့်ရှောက်ရေး၊ ပစ္စည်းကိစ္စများကို စောင့်ရှောက်ပေးရန်အတွက် အစားအသောက်ကုသရေးအဖွဲ့ဖွဲ့စည်းပေးရန်အကြံပေးပါသည်။

ဆွေးနွေးချက် (၂)

ကျေးရွာမင်းစိန် မြို့နယ်ရှိ ကျေးရွာလူထုများ၏ လူမှုရေး၊ ဆေးကုသရေး၊ စီမံခန့်ခွဲရေး၊ ကျန်းမာရေး စောင့်ရှောက်ရေး၊ ပစ္စည်းကိစ္စများကို စောင့်ရှောက်ပေးရန်အတွက် အစားအသောက်ကုသရေးအဖွဲ့ဖွဲ့စည်းပေးရန်အကြံပေးပါသည်။



ဆုံးဖြတ်ချက် (၁)

အဖွဲ့အစည်းများ၏ နားထောင်မှုများကို ပွင့်လင်းစွာ ပြုလုပ်ခြင်း၊
စိတ်ပါဝင်စားသူများ၊ ကျစ်လျစ်သော နည်းလမ်းများဖြင့် စိတ်ချရသော
စွာဖြင့် နားထောင်မှုများ ဆောင်ရွက်ပေးခြင်း ဖြစ်ကြောင်း ဖော်ပြပါသည်။

ဆုံးဖြတ်ချက် (၂) နားထောင်မှုများကို လျင်မြန်စွာ လုပ်ဆောင်
ရာတွင် တာဝန်ယူပြီး စိတ်ချရသော နည်းလမ်းဖြင့် စိတ်ချရသော
သဘောတရားများကို ထိန်းသိမ်းပေးခြင်း ဖြစ်ကြောင်း ဖော်ပြပါသည်။

သဘောတရားချက်

အဖွဲ့အစည်းများ၏ နားထောင်မှုများကို စိတ်ချရသော နည်းလမ်းဖြင့်
စိတ်ပါဝင်စားသူများ၏ သဘောတရားများကို ထိန်းသိမ်းပေးခြင်း
ဖြစ်ကြောင်း ဖော်ပြပါသည်။

စိတ်ချရသော နည်းလမ်းဖြင့် စိတ်ပါဝင်စားသူများ၏ သဘောတရားများကို
ထိန်းသိမ်းပေးခြင်း ဖြစ်ကြောင်း ဖော်ပြပါသည်။

ဒေါ်
ခင်အေးနု

ဇနီး

ဗိုလ်တင်
ခင်အေးနု
(စောဇော်ထွန်း)



၁၅။ ကဏ္ဍအလိုက်အခက်အခဲမှတ်တမ်း

ကဏ္ဍအလိုက် ဦးစားပေးဖွံ့ဖြိုးရေးလုပ်ငန်းစဉ်များ

ကျေးရွာကော်မတီ

မူရင်းအား ကျေးရွာဖွံ့ဖြိုးရေးအထောက်အကူပြုကော်မတီတွင် ထားရှိရပါမည်။ အခြားဌာနများနှင့် ညှိနှိုင်းရန်အတွက် မိတ္တူအား

	အဆင့်	လုပ်ငန်း	အဆိုပြုသူ	လ/ နှစ်	လုပ်ဆောင်ပည့်သူ	ပြင်ပမှ ထောက်ပံ့ပေးသူ
အထမြင့်အထောက်အပံ့	၁	စာတင်ကျောင်းခြေမြင်	မ/ကျား ငါမ/.....	ကော်မတီ ဝင်နှင့်ကျေး	မြေကြေး၊ ဂွင်
	၂	အားကစား ကွင်း	မ/ကျား မ/မ/.....	ဌာနကူလူ	ရေစိုက်ကား
	၃	ကျေးရွာ ချိတ်ခ	မ/ကျား မ/မ/.....	၇	၇
	၄	ရေကွင်းရေတို	မ/ကျား မ/မ/.....	၇	၇
	၅	မူကြံကျောင်း	မ/ကျား မ/မ/.....	၇	
အထက်ပိုင်းအထောက်အပံ့/စိုက်ပျိုးရေး	၁	ကျွေးမြေရေး (ကော်. တက်. ဤ. ဖွဲ့)	မ/ကျား ငါမ/.....		
	၂	ရေကြော၊ ကရင်၊ ဆို	မ/ကျား မ/မ/.....		
	၃	ပေါင်၊ ချို၊ ကောင်း၊ ချို၊ ဆို	မ/ကျား မ/မ/.....		
	၄	ဒိုက်၊ ချို၊ ကျေးရွာ၊ လေထုထိန်း	မ/ကျား မ/မ/.....		
	၅	ကရို၊ မဂ်၊ ဆို၊ ထင်၊ ဆို	မ/ကျား မ/မ/.....		
ကျွမ်းကျင်ရေးနှင့် အဟာရ	၁	ဆေး၊ ဝေး၊ ဆို	မ/ကျား ငါမ/.....		
	၂	တိရစ္ဆာန်ကျောင်း	မ/ကျား မ/မ/.....		
	၃	ကျွမ်းကျင်ရေး ဝေး၊ ဆို၊ ထင်၊ ဆို	မ/ကျား ငါမ/.....		
	၄	ကျွမ်းကျင်ရေး လုပ်ကား	မ/ကျား ငါမ/.....		
	၅	နာကျင်မှုဆိုင်ရာ ကား	မ/ကျား မ/မ/.....		
ပညာရေး	၁	ယင်ကျေးရွာ ထင်၊ ဆို	မ/ကျား မ/မ/.....		
	၂	ဇီဝထင်၊ ကား၊ ဖွဲ့၊ ထင်၊ ဆို	မ/ကျား ငါမ/.....		
	၃	စာတင်ကျောင်း၊ ထင်၊ ဆို၊ ကော်. ကျေးရွာ	မ/ကျား ငါမ/.....		
	၄	စာတင်ကျောင်း၊ ထင်၊ ဆို၊ ကော်. ပစ္စည်း	မ/ကျား မ/မ/.....		
	၅	စာတင်ကျောင်း၊ ဆရာ၊ ဆရာမ	မ/ကျား ငါမ/.....		
အခြား	၁	စာ၊ ကြမ်း၊ ဆို	မ/ကျား ငါမ/.....		
	၂	ဇီဝထင်၊ ကား	မ/ကျား မ/မ/.....		
	၃	စက်တက္ကသိုလ်၊ ထင်၊ ဆို	မ/ကျား မ/မ/.....		
	၄	စက်တက္ကသိုလ်၊ ထင်၊ ဆို	မ/ကျား မ/မ/.....		
	၅	စက်တက္ကသိုလ်၊ ထင်၊ ဆို	မ/ကျား မ/မ/.....		



၁၆။ ကျေးရွာဖွံ့ဖြိုးရေးစီမံချက်အရည်အသွေးထိန်းချုပ်မှု (Checklist for VDP)

ထိန်းချုပ်သူ-

ရက်စွဲ-

ရွာ-
မြို့နယ်-

VDP ရက်စွဲ-
ကျေးရွာအုပ်စု-

(၁) VDP စာရွက်စာတမ်းပြီးဆုံးမှုကို စစ်ဆေးပါ။ (OM အရ)

- မျက်နှာဖုံး (အဖုံး)
- မာတိကာ
- ကျေးရွာအခြေခံ Data
- PSA အကျဉ်းချုပ်နှင့် PRA လုပ်ငန်းစဉ်
- အမျိုးသား/အမျိုးသမီးအဖွဲ့များ၏ အခက်အခဲများ
- ကျေးရွာမျှော်မှန်းချက် (ဆွေးနွေးချက်ရလဒ်)
- အမျိုးသား/အမျိုးသမီးအဖွဲ့များသဘောတူထားသည့် နောင်လေးနှစ်အတွက် ဦးစားပေးလုပ်ငန်းများစာရင်း (အခြေခံအဆောက်အအုံ၊ အသက်မွေးမှု၊ ပညာရေး၊ လူမှုရေးထိန်းသိမ်းမှု....)

နောက်ဆက်တွဲများ-

- လူမှုရေးအကဲဖြတ်မှု စာရွက်စာတမ်းခါတ်ပုံနှင့် PRA လုပ်ငန်းစဉ် (ဖြစ်နိုင်လျှင်)၊ မြေပုံများ ပါရမည်။ စည်းစိမ်ပိုင်ဆိုင်မှုအဆင့်၊ venn ပုံ...
- ကျေးရွာစီမံကိန်းရေးဆွဲရေးအစည်းအဝေးမိတ္တူ
- ကျေးရွာ၏အချက်အလက် (PC 1 ပုံစံ)
- ကျေးရွာမျှော်မှန်းချက်

(၂) လူမှုရေးအကဲဖြတ်မှုအရည်အသွေးနှင့် VDP စစ်ဆေးပါ။

- VDP တွင်ပါဝင်သောဦးရေ (အမျိုးသား/အမျိုးသမီး)-
- လူမှုရေးအကဲဖြတ်မှုအရည်အသွေးနှင့် VDP အတွက် ရက်ပေါင်း-
- PRA ပစ္စည်းများ အသုံးပြုသည့် အရေအတွက်-
- ပါဝင်သောဦးရေနှင့် လုပ်ငန်းများ မှတ်တမ်းတင်ခြင်း (အစည်းအဝေးမှတ်တမ်း၊ အဖွဲ့ခါတ်ပုံ၊ တိုင်းရင်းသားအနည်းစုနှင့် ထိခိုက်လွယ်သော အဖွဲ့များ)
 - အလွန်ကောင်း
 - ကောင်း
 - ညံ့
- လုပ်ငန်းများ မှတ်တမ်းတင်ခြင်းနှင့် အမျိုးသမီးအဖွဲ့အစည်းအဝေး၏ရလဒ် အားခွဲခြားပေးထားသလား။
 - ရှိ
 - မရှိ
- စီမံကိန်းအရေအတွက် (အမျိုးသား/အမျိုးသမီးရွေးချယ်မှုအရေအတွက်)-

PRAနှင့်သက်ဆိုင်သောအခြား စီမံကိန်းအရေအတွက် (အမျိုးသား/အမျိုးသမီးရွေးချယ်မှုအရေအတွက်)-