

ပြည်ထောင်စုသမ္မတ မြန်မာနိုင်ငံတော် အစိုးရ
မွေးမြူရေး၊ ရေလုပ်ငန်း နှင့် ကျေးလက်ဒေသဖွံ့ဖြိုးရေး ဝန်ကြီးဌာန
ကျေးလက်ဒေသဖွံ့ဖြိုးတိုးတက်ရေး ဦးစီးဌာန
ပင်လည်ဘူးမြို့နယ်



လူထုပဟိုပြုစီမံကိန်း
National Community Driven Development Project
(NCDDP)



ကျေးရွာဖွံ့ဖြိုးရေးအစီအစဉ်
Village Development Plan (VDP)
အလယ်စုကျေးရွာ၊ အလယ်စုအုပ်စု



မာတိကာ

၁။ပင်လည်ဘူးမြို့နယ်မြေပုံ 2

၂။အလယ်စုအုပ်စုမြေပုံ 3

၃။ကျေးရွာအုပ်စုတွင်ပါဝင်သောကျေးရွာစာရင်းများ 4

၄။ကျေးရွာအခြေခံအချက်အလက်များ 4

၅။လူထုပူးပေါင်းပါဝင်သောလူမှုဆန်းစစ်ခြင်းနှင့်အကဲဖြတ်ခြင်းလုပ်ငန်းစဉ် (PSA/PRA) အကျဉ်းချုပ် 6

၆။ကျေးရွာဖွံ့ဖြိုးရေးအစီအစဉ်အတွက်အသုံးပြုခဲ့သော PRA tools များနှင့်တစ်ခုချင်းစီအတွက်သုံးသပ်ချက်များ ... 8

အကြောင်းအရင်းများ/ အခက်အခဲများ: **Error! Bookmark not defined.**

၇။ကော်မတီဝင်များရွေးချယ်ခြင်းနှင့်ကျေးရွာဖွံ့ဖြိုးရေးအစီအစဉ်ဆောင်ရွက်မှုမှတ်တမ်းဓါတ်ပုံများ 32

၈။ကော်မတီဝင်များစာရင်း 37

၉။ပုံစံ-၁။ကျေးရွာအချက်အလက် 38

၁၀။ပုံစံ-၂။စီမံကိန်းစက်ဝန်းအချိန်ဇယား 40

၁၁။ပုံစံ-၃။ကျေးရွာဖွံ့ဖြိုးရေးဦးစားပေးအစီအစဉ် 42

၁၂။ပုံစံ-၄။ကျေးရွာဖွံ့ဖြိုးရေးစီမံကိန်းလုပ်ငန်းခွဲရွေးချယ်ခြင်းပုံစံ 46

၁၃။ပုံစံ-၅။အစည်းအဝေးတက်ရောက်သူစာရင်း 49

၁၄။အစည်းအဝေးမှတ်တမ်းများ 50

၁၅။ကဏ္ဍအလိုက်အခက်အခဲမှတ်တမ်း 53

၁၆။ကျေးရွာဖွံ့ဖြိုးရေးစီမံချက်အရည်အသွေးထိန်းချုပ်မှု (Checklist for VDP) 56



၁။ ပင်လည်ဘူးမြို့နယ် မြေပုံ

စစ်ကိုင်းတိုင်းဒေသကြီး၊ ကသာခရိုင် ပင်လည်ဘူးမြို့နယ် UTM မြေပုံ

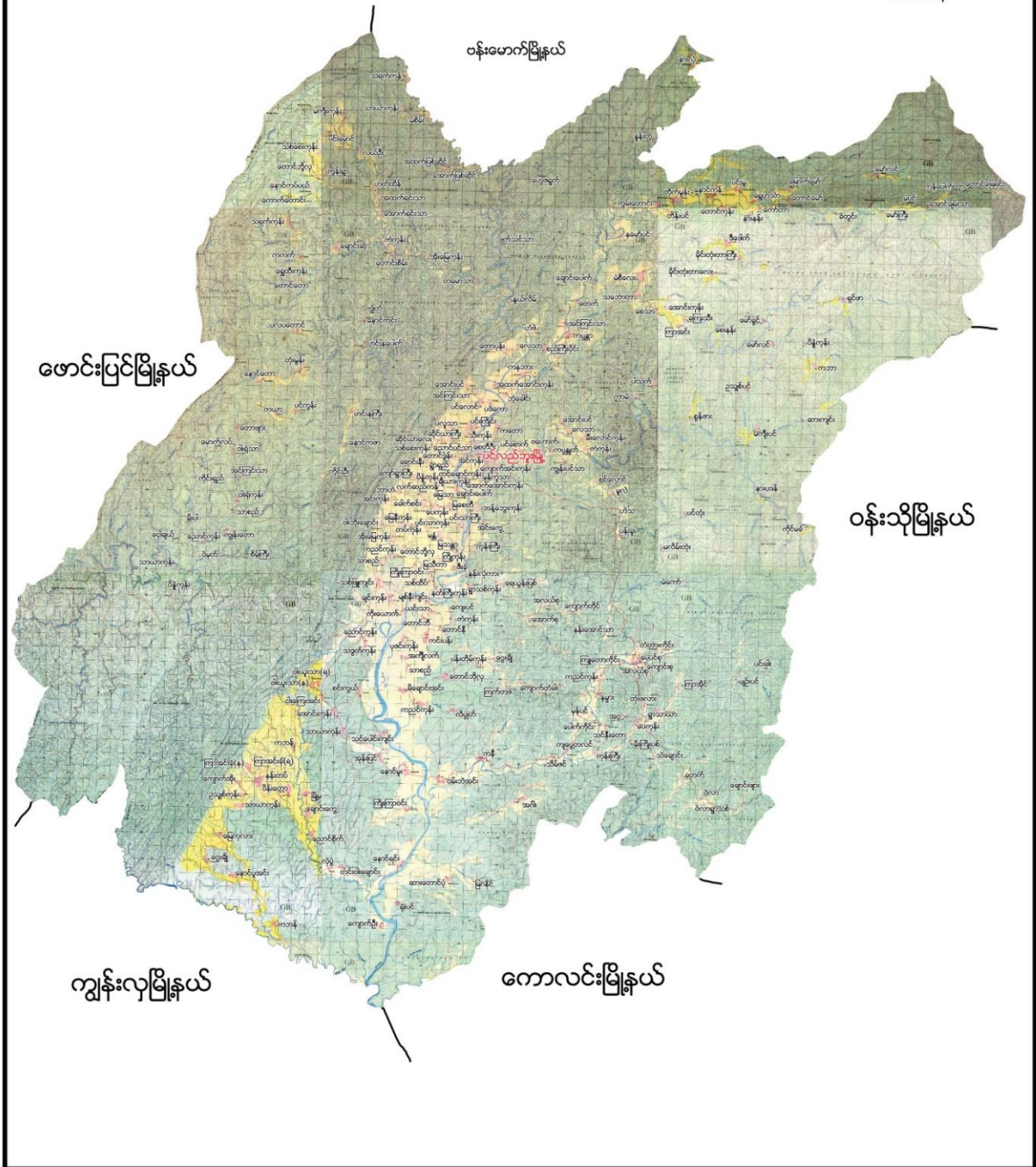



၂။ အလယ်စုအုပ်စုမြေပုံ

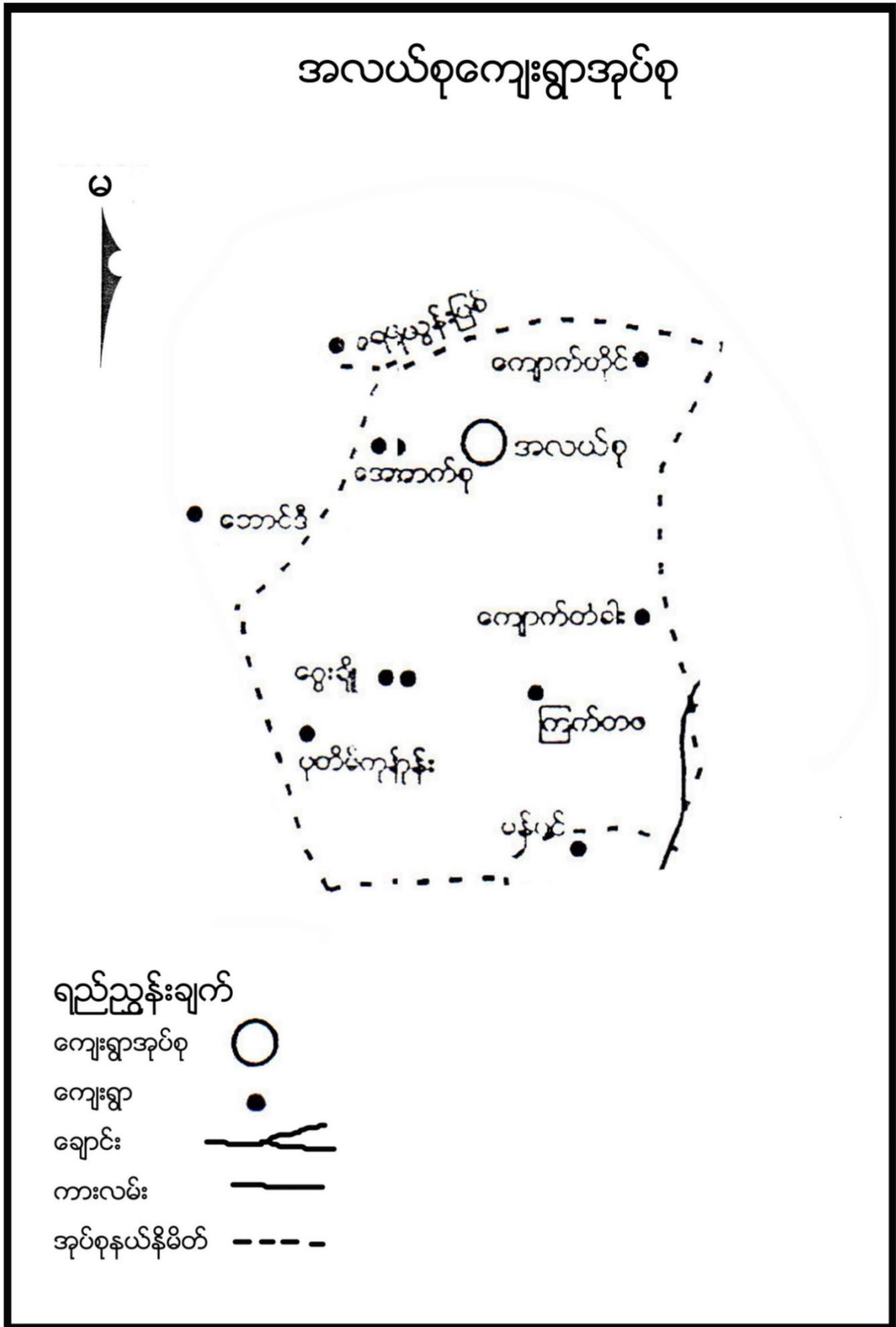



၃။ ကျေးရွာအုပ်စုတွင်ပါဝင်သော ကျေးရွာစာရင်းများ

ကျောက်တိုင်၊ အလယ်စု၊ အောက်စု၊ ငွေချို၊ ပန်းတိမ်ကုန်း၊ ကြက်တဖ၊ ကျောက်တံကား ကျေးရွာတို့ ပါဝင်သည်။

၄။ ကျေးရွာအခြေခံအချက်အလက်များ

၁။ ကျေးရွာသမိုင်းအကျဉ်း

အလယ်စုကျေးရွာသည် စစ်ကိုင်းတိုင်းဒေသကြီး၊ ကသာခရိုင်၊ ပင်လည်ဘူးမြို့နယ်၊ အလယ်စုအုပ်စုတွင်တည်ရှိပါသည်။လယ်စုကျေးရွာကို လွန်ခဲ့သော နှစ်ပေါင်း (၂၀၀) ကျော်ခန့်မှ စတင်၍ ကျေးရွာဖွဲ့စည်းခဲ့သည်ဟုသိရသည်။ရှေးအခါက ကျောက်တိုင်၊အလယ်စု၊အောက်စု သုံးရွာပေါင်း၍ တောက်တလုံးဟုခေါ်ခဲ့ခြင်းဖြစ်သည်။အလယ်စုဆိုသည်မှာ ထိုသုံးရွာ၏ အလယ်တွင်တည်ရှိသောကြောင့် အလယ်စုဟုခေါ်ခဲ့ခြင်းဖြစ်သည်။

လွန်ခဲ့သောနှစ်ပေါင်း (၅၀)ကျော်က အိမ်ခြေပေါင်း (၂၅) အိမ်ခန့်ရှိသည်။တောင်ယာစိုက်ပျိုးခြင်းနှင့် လယ်ယာလုပ်ငန်းများဆောင်ရွက်ခြင်းဖြင့် အသက်မွေးကြပါသည်။ကြက်၊ဝက်၊ကျွဲ၊နွား စသည်တို့ကို တစ်နိုင်တစ်ပိုင်မွေးမြူကြပါသည်။မီးများထွန်းရန် ကညင်ဆီ၊ အင်ကြင်းစက်၊ပွက်ညက် စသည်တို့ကို အသုံးပြုကြပါသည်။ရေရရှိရန် ချောင်းထဲတွင် သဲရေတွင်းများပြုလုပ်ကာ ခပ်ယူကြပါသည်။ကျန်းမာရေးအတွက်မြေလင်းကျေးရွာသို့သွားရောက်ပြီး ဆေးများ ကုသ ရပါသည်။ဘုန်းတော်ကြီးကျောင်းတွင် ပညာသင်ကြားရပါသည်။အိမ်များကို ဝါး၊သက်ကယ်၊ပျဉ်များဖြင့် ဆောက်လုပ်ကြပါသည်။ကျေးရွာပတ်ဝန်းကျင်တွင် တောတောင်များဖြင့်ထူထပ်နေပါသည်။

ယခုအချိန်တွင် အိမ်ခြေပေါင်း (၂၈)အိမ်ရှိပါသည်။ စပါး၊မြေပဲ၊နှမ်းတို့ကိုစိုက်ပျိုးကြပါသည်။ ဝက်၊ကြက်၊ကျွဲ၊နွားတို့ကိုမွေးမြူကြပါသည်။ယခုအချိန်တွင် မီးလင်ရန်အတွက် ရေနံ၊ဖယောင်းတိုင်၊မီးစက်၊ဆိုလာ စသည်တို့ကို အသုံးပြုလာကြပြီဖြစ်သည်။ပညာရေးတွင်လည်း မိမိကျေးရွာတွင် အစိုးရပညာရေးကျောင်းကို အလယ်တန်းအထိ ပညာသင်ကြားနိုင်ပြီဖြစ်သည်။ဗုဒ္ဓဘာသာကို ကိုးကွယ်ကြသည်။

၃။ လူနည်းစုလူမျိုးစုအိမ်ထောင်စု

အမျိုးအစား	အိမ်ထောင်စု	ကျား	မ	စုစုပေါင်း
မရှိ	-	-	-	-



၄။ ကျေးရွာတွင်းရှိ စုစုပေါင်းအိမ်ထောင်စု

အမျိုးအစား	အိမ်ထောင်စု	ကျား	မ	စုစုပေါင်း
ဗမာ	၂၈	၁၈	၁၀	၂၈

၅။ ထိခိုက်လွယ်အုပ်စု

ထိခိုက်လွယ်အုပ်စု	အိမ်ထောင်စု	ကျား	မ	စုစုပေါင်း
သက်ကြီး	၁၀	၃	၁၀	၁၃
မြေယာမဲ့	၂	-	၂	၂
မသန်စွမ်း	၁	-	၁	၁

၆။ အဓိကစီးပွားရေးလုပ်ငန်းများ

စိုက်ပျိုးရေး	မွေးမြူရေး	အသေးစားစီးပွားရေး	အခြား
စပါး	ကျွဲ	ဈေးဆိုင်	လက်သမား
မြေပဲ	နွား	ကုန်သည်	ပန်းရံ
ကြက်သွန်	ဝက်	စပါးအရောင်းအဝယ်	
နှမ်း	ကြက်		
ခရမ်းချဉ်	ငါး		

၇။ ကျေးရွာအတွင်းအဓိက ပိုင်ဆိုင်မှုများ

ကျေးရွာပိုင်ဆိုင်မှုများ	စိုက်ပျိုးဧရိယာ (မ)	စားကျက်ဧရိယာ (မ)	သစ်တောဧရိယာ (မ)	သဲ/ကျောက်ရရှိမှု	ရေတွင်း/ရေကန်	စက်ရေတွင်း
အရေအတွက်	၁၈၅ဧက	၂၅၀၀ဧက	၂၃၁၅-ဧက	ရှိ	၄ / -	၁
ကျေးရွာပိုင်ဆိုင်မှုများ	ကား	ထော်လာဂျီ	မြေတူးစက်	လမ်းကြိုတ်စက်	အသေးစားဆည်	ဈေးဆိုင်
အရေအတွက်	-	-	-	-	-	၁



၈။ ကျေးရွာအတွင်းအခြားပိုင်ဆိုင်မှုများ

ကျေးရွာပိုင်ဆိုင်မှုများ	ရေတင်စက်	ထွန်	ထယ်	ကျွဲ	နွား
အရေအတွက်	၁၅	၅၅	၅၅	၂၀	၂၀၀
ကျေးရွာပိုင်ဆိုင်မှုများ	ဝက်	ဆိုင်ကယ်	ကျွမ်းကျင်လုပ်သား	လုပ်သား	
အရေအတွက်	၅၀	၂၀	၂	၁၀	

၉။ အခြားကျေးရွာရှိအသုံးပြုနိုင်သော အရင်းအမြစ်/အချက်အလက်များ

အရင်းအမြစ်	ဆေးခန်း	အ.လ.က/အ.ထ.က	ဈေး	ကျွမ်းကျင်လုပ်သား	လုပ်သား	မြေတူးစက်	လမ်းကြိုက်စက်
အရေအတွက်	၁	၁၊	-	၅	၂၀	-	-

၅။ လူထုပူးပေါင်းပါဝင်သော လူမှုဆန်းစစ်ခြင်း နှင့် အကဲဖြတ်ခြင်း လုပ်ငန်းစဉ် (PSA/PRA) အကျဉ်းချုပ်

စဉ်	အကြောင်းအရာ	ရက်စွဲ	ဦးတည်အုပ်စု	တက်ရောက်သူ			အဓိက ဆွေးနွေးချက်များ
				ကျား	မ	ပေါင်း	
၁	လူမှုစီးပွားအဆင့် သတ်မှတ်ခြင်း (Wealth Ranking)	၂၀၁၉-၀၉-၂၅	ချမ်းသာ၊အလယ်အလတ်၊နွမ်းပါး၊အလွန်နွမ်းပါးအုပ်စုများ	၁၀	၁၃	၂၃	ကျေးရွာလူမှုစီးပွားအုပ်စုများခွဲခြားသတ်မှတ်နိုင်ရေးအတွက် အခြေခံစံနှုန်းများ သတ်မှတ်ခြင်း၊ ကျေးရွာသားများနှင့် အများသဘောတူ ခွဲခြားသတ်မှတ်ခြင်း
၂	ရာသီခွင်ပြပြက္ခဒိန် (Seasonal Calendar)	၂၀၁၉-၀၉-၂၅	ကော်မတီဝင်၊ အမျိုးသမီး၊အမျိုးသားများ	၄	၆	၁၀	ရာသီဥတု၊ စိုက်ပျိုးသီးနှံများ၊ လယ်ယာလုပ်ငန်းများ၊ နေ့စားလုပ်ငန်းများ၊ မွေးမြူရေးလုပ်ငန်းများ၊ ဝမ်းစာဖူလုံမှု နှင့် ပွဲတော်များ
၃	ကျေးရွာလူမှုရေးပြ၊ သယံဇာတမြေပုံ (Social Map/Resource Map)	၂၀၁၉-၀၉-၂၅	ရပ်မိရပ်ဖ၊ ကော်မတီဝင်များ	၆	၇	၁၃	အိမ်အမျိုးအစားများ၊ အခြေခံအဆောက်အဦများ၊လမ်းပန်းဆက်သွယ်ရေးအခြေအနေ လယ်ယာမြေများ၊ မြစ်ချောင်းများ၊ ရေတွင်း၊ ရေကန်များ၊သစ်တောများ



၄	ပြဿနာသစ်ပင် (Problem Tree)	၂၀-၁၁၆	အမျိုးသားများကော် မတီဝင်များ	၁၀	-	၁၀	ဆွေးနွေးထားသော အခြေခံအဆောက်အအုံ များနှင့် သက်မွေးဝမ်းကျောင်းလုပ်ငန်းမျ ားကျန်းမာရေးပညာရေး။
၅	ပြဿနာသစ်ပင် (Problem Tree)	၁၃-၁၁၆	အမျိုးသမီးများ	-	၁၃	၁၃	ဆွေးနွေးထားသော အခြေခံအဆောက်အအုံ များနှင့် သက်မွေးဝမ်းကျောင်းလုပ်ငန်းမျ ား
၆	ကျေးရွာ၏ (၅)နှစ်စာ ဦးစားပေးအစီအစဉ် ပြ ဇယား(Metric Ranking)	၂၂-၁၁၆	အမျိုးသားအုပ်စု၊အ မျိုးသမီးအုပ်စု၊လူင ယ်အုပ်စု၊ရပ်မိရပ်ဖ အုပ်စု	၁၁	၁၃	၂၄	အကျိုးပြုဦးရေ၊ အကျိုးခံစားခွင့် နှင့် အဓိက လိုအပ်ချက်များပေါ် မူတည်၍ ဆုံးဖြတ်သည်။
၇	အဖွဲ့အစည်းချိတ် ဆက်ပုံ (Venn Diagram)	၂၂-၁၁၆	ကျေးရွာအုပ်ချုပ်ရေး အဖွဲ့၊ကျေးရွာစီ/ ထောက်အဖွဲ့	၆	၆	၁၂	ကျေးရွာတွင်းရှိ အဖွဲ့အစည်းများနှင့် မည်သို့သောလုပ်ငန်းများအတွ က် မည်သည့်အဖွဲ့များချိတ်ဆက်လုပ် ကိုင်မှု
၈	ပင့်ကူအိမ် ကွန်ယက် (Spider Web)	၂၂-၁၁၆	အမျိုးသားများ နှင့် အမျိုးသမီးများ	၅	၇	၁၂	အမျိုးသားများ နှင့် အမျိုးသမီးများ တန်းတူအခွင့်အရေး ရရှိမှု နှင့် မရရှိသည့် အကြောင်းအရင်းများ
၉	ပြဿနာအခွင့်အ ရေး၊လက်ရှိအခြေအ နေနှင့် ပြောင်းလဲမှုညွှန်းကိ န်း	၂၂-၁၁၆	ကျေးရွာစီ/ထောက် အဖွဲ့၊ကျေးရွာလူထု	၁၁	၁၃	၂၄	ပြဿနာအခွင့်အရေး၊လက်ရှိအ ခြေအနေ ကိုသိရှိရန် နှင့် ပြောင်းလဲနိုင်သည်ပုံစံများ
၁၀	ကျေးရွာအိပ်မက်ပြ မြေပုံ (Dream Map)	၂၂-၁၁၆	ကျေးရွာစီ/ထောက် အဖွဲ့၊ကျေးရွာလူထု	၁၁	၁၃	၂၄	နောင်တစ်ချိန်တွင် ကျေးရွာတွင် ဖြစ်စေချင်သော/မြင်စေချင်သော အရာများ ထည့်သွင်းရေးဆွဲခြင်း



၆။ ကျေးရွာဖွံ့ဖြိုးရေး အစီအစဉ်အတွက် အသုံးပြုခဲ့သော PRA tools များနှင့် တစ်ခုချင်းစီအတွက်သုံးသပ်ချက်များ

၁။ ကျေးရွာ၏လူမှုစီးပွားအဆင့်သတ်မှတ်ခြင်း (Wealth Ranking)

အဆင့်	အခြေခံစံနှုန်းများ/ ညွှန်းကိန်းများ	အိမ်ထောင်စု	ရာခိုင်နှုန်း
ချမ်းသာ	အိမ်အခြေအနေ- ခြေတံရှည်၊ ပျဉ်ထောင်၊ ပျဉ်ကာ၊ အုတ်ခင်း၊ အုတ်ကာ၊ သက်ကယ်မိုး၊ သွပ်မိုး၊ နှစ်ထပ်တိုက် မြေယာပိုင်ဆိုင်မှု- ၁၀ ဧကအထက် ကျွဲ၊ နွား- ၁၀ ကောင်အထက် အခြားပိုင်ဆိုင်မှု- ခြွေစက်၊ ထွန်းစက်၊ ရေစုပ်စက်၊ TV၊ တယ်လီဖုန်း၊ စပါးကြိုက်စက်၊ ဆိုင်ကယ်၊ ကား၊လှည့်၊ ဆိုလာ	၁	၃.၆%
အလယ်အလတ်	အိမ်အခြေအနေ- ပျဉ်ခင်း၊ ပျဉ်ကာ၊ သက်ကယ်၊ သွပ်မိုး၊ ချေတံရှည်အိမ် မြေယာပိုင်ဆိုင်မှု- ၅ ဧက နှင့် ၁၀ ကောင်ကြား ကျွဲ၊ နွား- ၅ကောင် နှင့် ၁၀ ကောင်ကြား အခြားပိုင်ဆိုင်မှု- လှည်း၊ ဆိုင်ကယ်၊ TV၊ ဆိုလာ၊ ထွန်းစက်၊ ရေစုပ်စက်	၁၈	၆၄.၃%
နွမ်းပါး	အိမ်အခြေအနေ- ပျဉ်ခင်း၊ ဝါးထရံကာ၊ သက်ကယ်မိုး၊ ချေတံရှည်အိမ် မြေယာပိုင်ဆိုင်မှု- မရှိ ကျွဲ၊ နွား- မရှိ အခြားပိုင်ဆိုင်မှု- မရှိ	၅	၁၇.၈%
အလွန်နွမ်းပါး	အိမ်အခြေအနေ- ပျဉ်ခင်း၊ ဝါးထရံကာ၊ အင်ဖက်မိုး၊ အကာမလုံ မြေယာပိုင်ဆိုင်မှု- မရှိ ကျွဲ၊ နွား- မရှိ အခြားပိုင်ဆိုင်မှု- မရှိ	၄	၁၄.၃%
စုစုပေါင်း		၂၈	၁၀၀%



သုံးသပ်ချက်

ရာသီဥတု-တပို့တွဲ လမှစ၍ နယုန်လအထိ နွေရာသီဖြစ်သည်။ ဝါဆိုလမှ စ၍ သီတင်းကျွတ်လ အထိ မိုးရာသီ ဖြစ်သည်။ တန်ဆောင်မုန်းလမှ တပို့တွဲ လအထိ ဆောင်းရာသီဖြစ်သည်။

မွေးမြူရေး-မွေးမြူရေး လုပ်ငန်းများကို ရာသီမရွေးလုပ်ကိုင်ကြပါသည်။ ကျွဲ၊ နွား များကို လုပ်ငန်းခွင်တွင် ခိုင်းစေရန် မွေးမြူကြပြီး ကြက်၊ ဝက်၊ ငါး ကိုတစ်နိုင်တစ်ပိုင် စီးပွားရေး အဖြစ်ဆောင်ရွက်လုပ်ကိုင်ကြသည်။

နေ့စားလုပ်ငန်း-နယုန်လ၊ ဝါဆိုလများတွင် စပါးစိုက်ပျိုးချိန် ဖြစ်သည့်အတွက် နေ့စားလုပ်ငန်းများပေါများပါသည်။ စပါးစိုက်ပျိုးချိန်ဖြစ်သော သီတင်းကျွတ်လများတွင်လည်းပေါများပါသည်။ နွေပိုင်ကာလများတွင် ကချင်ပြည်နယ်သို့သွား ရောက်အလုပ်လုပ်ကိုင်ကြသည်။

သဘာဝဘေးအန္တရာယ်။စပါးစိုက်ပျိုးချိန် လယ်ရေများ လိုအပ်နေချိန်တွင် မိုးများခေါင်ပြီး ခက်ခဲတတ်ပါသည်။ စပါးရိတ်သိမ်းချိန် များတွင်လည်း မိုးများ သည်းထန်စွာ ရွာသွန်းမှုကြောင့် စပါးအထွက်နှုန်း လျော့ကျခြင်း များဖြစ်ပါသည်။ သစ်တောများပြုန်းတီးမှုကြောင့် မိုးခေါင်ခြင်း၊ နေများ အလွန်အကျွန် ပူခြင်း၊ များဖြစ်ပါသည်။

ဝမ်းစာဖူလုံမှု-ဝမ်းစာ ဖူလုံမှု တွင် တစ်နှစ်ပတ်လုံး လုံလောက်မှု ရှိသော်လည်း နယုန်၊ ဝါဆိုလများတွင် အနည်းငယ်ခက်ခဲမှု ရှိပါသည်။

အလုပ်သမားရှားပါးမှု- တစ်ရွာလုံး တောင်သူလယ်သမားများဖြစ်သဖြင့် စပါးစိုက်ပျိုးချိန် နှင့် စပါးရိတ်သိမ်းချိန် များတွင် အလုပ်သမား ရှားပါးမှု ပြဿနာ ကို ကြုံတွေ့ရပါသည်။

ပွဲတော်များ-တန်ခူးလတွင် သင်္ကြန်ပွဲတော်ပြုလုပ်ပါသည်။ ဝါဆိုလတွင် သင်္ကြန်ကပ်ပွဲတော်ရှိပါသည်။ သီတင်းကျွတ်လတွင် မီးထွန်းပွဲတော်ရှိပါသည်။ တပေါင်းလတွင် အလှူပွဲများရှိပါသည်။



သုံးသပ်ချက်

လူနေထိုင်မှု ပုံစံ-စီပွားရေးအဆင့် (၄) မျိုးရှိပြီး ကျေးရွာများတွင် စုစည်းစွာနေထိုင်ကြပါသည်။

လမ်းပန်းဆက်သွယ်ရေး-လမ်းပန်းဆက်သွယ်ရေး အနေဖြင့် အရှေ့ဘက်တွင် ကျောက်တိုင်ကျေးရွာသို့ ရောက်ရှိပြီး အနောက်ဘက်တွင် အောက်စုကျေးရွာ သို့ ရောက်ရှိမည် ဖြစ်သည်။ နွေပိုင်း အချိန်နှင့် ဆောင်းပိုင်း အချိန်များတွင် လမ်းမှာ ကောင်းမွန်မှုရှိသော်လည်း မိုးပိုင်းအချိန်တွင် ကားများသွားလာ၍ မရတော့ပေ။ ဆိုင်ကယ်ပင်လျှင် မိုးသည်းထန်စွာ ရွာနေပါက သွား၍ မရတော့ပါ။ အလွန်ပင် ခက်ခဲပါသည်။

ကျန်းမာရေး-ကျန်းမာရေးစောင့်ရှောက်မှု မှာ အလယ်စုကျေးရွာ တွင် ကျန်းမာရေးဆေးခန်းရှိသည့်အတွက် ခက်ခဲမှု မရှိပါ။

သောက်သုံးရေ-သောက်သုံးရေ အနေနှင့် အလယ်စုကျေးရွာသည် ပိုက်တွင်းများ ရေတွင်းပိုင်းများမှ အသုံးပြု ခြင်းဖြင့် လုံလောက်မှု ရှိပါသည်။

အခြား-ကျေးရွာ၏ အရှေ့ဘက် တောက်ကုန်းပေါ်တွင် ဘုန်းတော်ကြီးကျောင်းကို တည်ဆောက်ထားသည့်အ တွက် သာယာမှုရှိပါသည်။ စာသင်ကျောင်းမှာ ကျေးရွာ၏ အနောက်ဘက်တွင် ဆောက်လုပ်ထားပါသည်။



သုံးသပ်ချက်

ပတ်ဝန်းကျင်ရှိအရင်းအမြစ်များ-ပတ်ဝန်းကျင်တွင် လယ်ကွင်း အလွန်တွင် သစ်တောများဖြင့် ဝိုင်ရံ ထားပါသည်။ထိုသစ်တောထဲတွင် အိမ်များ ဆောက်လုပ်ရန်လိုအပ်သော သစ်၊ ဝါး များ အလုံအလောက်ရရှိပါသည်။ ထိုသစ်တောများမှ ထင်းများ ခုတ်ယူ၍ ရောင်းချခြင်းဖြင့် ငွေကြေးများလည်းရရှိပါသည်။

စီးပွားရေးလုပ်ကိုင်စားသောက်ရသောအရင်းအမြစ်-တစ်ရွာလုံး တောင်သူလယ်သမား များဖြစ်သဖြင့် စိုက်ပျိုးရေးကို အဓိက ဆောင်ရွက်ကြပါသည်။ ကျေးရွာ၏ မြောက်ဘက်တွင် ရှိသော ဆန္ဒငါးချောင်း မှ ရွှေများ ထွက်ရှိသည့်အတွက် တစ်နိုင်တစ်ပိုင် တူဖော်ခြင်းဖြင့် လည်းဝင်ငွေများရရှိပါသည်။သစ်တောထဲမှ ထင်းများ ခုတ်ယူရောင်းချခြင်း ဝါးများခုတ်ယူရောင်းချခြင်း မှလည်းဝင်ငွေများရရှိပါသည်။

အရင်းအမြစ်နှင့်ဆက်စပ်သောပြဿနာများ-သစ်တောထဲမှ ထင်းများ၊ ဝါးများ၊ အိမ်များဆောက်လုပ်ရန် သစ်များခုတ်ယူခြင်း ဖြင့် သဘာဝသစ်တော ဂေဟ စနစ်ကို ပျက်စီးစေပါသည်။ လယ်မြေများကိုလည်း သဘာဝမြေဩဇာမဟုတ်ဘဲ ဓါတ်မြေဩဇာများကို သုံးခြင်း ဖြင့် သဘာဝမြေဆီလွှာများကိုပျက်စီးစေပါသည်။



အကြောင်းရင်း/အခက်အခဲများ

၁	လမ်းပန်းဆက်သွယ်ရေး ကောင်းမွန်မှု မရှိခြင်း	၂	ချောင်းတံတားမရှိခြင်း	၃	မူးယစ်ဆေးဝါးပေါများခြင်း
၄	စာကြည့်တိုက်မရှိခြင်း	၅	(၂၄) နာရီ မီးမရှိခြင်း	၆	စိုက်ပျိုးရေး ဗဟုသုတ အားနည်းခြင်း
၇	ပုံမှန်ဝင်ငွေ မရှိခြင်း				

အကျိုးဆက်များ

- ၁ စပါးသီးနှံများ ဈေးကောင်းမရောင်းရခြင်း ၊ လမ်းပန်းဆက်သွယ်ရေး မကောင်းခြင်း၊
- ၂ တံတား မှာကျင်းနေပါသည်။ ထိုအတွက်ကြောင့် ရေလာနေပါက ကားများကူးရန် ခက်ခဲနေပါသည်။
- ၃ လူငယ်လူရွယ်များ ပျက်စီးနေခြင်း၊ မိသားစု စီးပွားရေးများ ကောင်းမွန်မှု မရှိခြင်း ၊ စီးပွားရေးများ ဆုပ်လျှော့ပျပ်စီးခြင်း၊ ကျေးရွာ ဖွံ့ဖြိုး မှုအားနည်းခြင်း
- ၄ အသိပညာ ဗဟုသုတများ နည်းပါးခြင်း၊ စာပေဗဟုသုတများ နည်းပါးခြင်း ဖွံ့ဖြိုးမှု နောက်ကျခြင်း
- ၅ ကျောင်းသူကျောင်းသားများ စာကြည့်ရာတွင် ဖယောင်းတိုင်မီး နှင့် ကြည့်ရသည့်အတွက်မျက်စိများ ထိခိုက်နိုင်ခြင်း၊ TV များမကြည့်ရခြင်း၊ ကျေးရွာတွင် ဖွံ့ဖြိုးမှု နောက်ကျစွာ နေရခြင်း
- ၆ စိုက်ပျိုးရေးဗဟုသုတ အားနည်းခြင်းကြောင့် လူမှုရေး၊ ဘာသာရေး၊ စီးပွားရေးများ ကောင်းမွန်မှု မရှိခြင်း၊ လူတန်းစေ့ နေနိုင်သော်လည်း ချမ်းသာ အောင်မနေနိုင်ခြင်း

ဖြေရှင်းနည်းလမ်း

- ၁ လမ်းတံတားများတည်ဆောက် ရန်လိုအပ်ခြင်း၊ ကျေးလက်ဦးစီး ရုံးနှင့် ဆက်သွယ်ဆောင်ရွက် ရန်လိုအပ်ခြင်း
- ၂ ချောင်းကူးတံတား ကို ကျောက်ကြီးစီ သစ်သား ခင်းတံတား အဖြစ်တည် ဆောက်ခြင်း
- ၃ မူးယစ်ဆေးဝါးများ ကိုဒေသ အာဏာပိုင်အဖွဲ့အစည်းများ နှင့်ချိတ်ဆက်ပြီးထိထိရောက် ရောက်ဆောင်ရွက်သင့်ပါသည်။
- ၄ စာကြည့်တိုက်တည်ဆောက်ပြီးစာ အုပ်စာပေများထားရှိပေးခြင်း၊ လူငယ်များစာကြည့်လာစေရန် လူငယ်ကြိုက်စာပေများထားရှိပေး ခြင်း။
- ၅ ကျေးရွာရန်ပုံငွေများစု ဆောင်ပြီး မီးရရှိရန် လျှပ်စစ်ဌာနနှင့်ချိတ်ဆက် ဆောင်ရွက်သင့်ပါသည်။
- ၆ စိုက်ပျိုးရေးဌာန နှင့်ချိတ်ဆက်ဆောင်ရွက်ပြီး အောင်မြင်အောင်ဆောင်ရွက်သ င့်ပါသည်။
- ၇ စိုက်ပျိုးရေး နှင့် မွေးမြူရေးကို အောင်မြင်အောင် ဆောင်ရွက်သင့်ပါသည်။



၆။ အမျိုးသမီးများတင်ပြသော ပြဿနာသစ်ပင် နှင့် ဖြေရှင်းနည်းလမ်း

အယ်ဒီရှင်း (အမျိုးသမီး)
 ဦးစွာ အားနည်းခြင်း

အကျိုးဆက်

- ၁) အကျင့်တရား ပျက်စီးခြင်း
- ၂) လူမှုအသွယ်အဆင်မပြေခြင်း
- ၃) ဆင်းရဲနွမ်းပါးခြင်း
- ၄) ကျေးဇူးတိုးတက်မှုမရှိခြင်း
- ၅) ပုံစံအင်အားမရှိခြင်း
- ၆) မူးယစ်သောက်စားခြင်း
- ၇) အားနည်းခြင်း

အကြောင်းရင်း

- ၁) ဝမ်းဗိုက်အကျိုးဆက်ဆောင်ခြင်း
- ၂) အသက်အရွယ်အညီအမျှအဖွဲ့အစည်းမရှိခြင်း
- ၃) မိဘမိတ်ဆွေများ၏ အားပေးမှုမရခြင်း
- ၄) ကျန်းမာရေးအားနည်းခြင်း
- ၅) အားနည်းခြင်း
- ၆) အားနည်းခြင်း
- ၇) အားနည်းခြင်း
- ၈) အားနည်းခြင်း



အကြောင်းအရင်းများ/ အခက်အခဲများ

၁	လမ်းပန်းဆက်သွယ်ရေး ကောင်မွန်မှုမရှိခြင်း	၂	ဒေသထွက်သီးနှံများ ဈေးကောင်မရောင်းရခြင်း	၃	မူးယစ်ဆေးဝါးများ ပေါများခြင်း
၄	ကျေးရွာစာကြည့်တိုက်မ ရှိခြင်း	၅	(၂၄) နာရီမီးမရှိခြင်း	၆	မွေးမြူရေးအသိပညာနည်းပါးခြင်း
၇	ပညာရေးနိမ့်ပါးခြင်း၊ စီးပွားရေးမကောင်းခြင်း	၈	ကျန်းမာရေးအသိပညာ အားနည်းခြင်း		

အကျိုးဆက်များ အကျိုးဆက်များ

- ၁ လမ်းပန်းဆက်သွယ်ရေး ကောင်းမွန်မှုမရှိခြင်း၊ ဒေသထွက်သီးနှံများ ဈေးကောင်မရောင်းရခြင်း
- ၂ ဝင်ငွေများ နည်းပါးခြင်း၊ ကျန်းမာရေး၊ လူမှုရေး၊ စီးပွားရေးများကောင်မွန် မှုမရှိခြင်း။
- ၃ အကျင့်စာရိတ္တ ပျက်ပြားခြင်း၊ မိသားစု စီးပွားရေးများ ပျက်စီးခြင်း၊ လူငယ်များ၏ အနာဂတ် ပျောက်ဆုံးနေခြင်း၊ မိသားစု ပြဿနာများ ဖြစ်ခြင်း
- ၄ စာပေဗဟုသုတ များနည်းပါးခြင်း၊ အသိပညာများ နည်းပါးခြင်း၊
- ၅ ကျောင်းသားများ စာကြည့်ရာတွင် လျှပ်စစ်မီးနှင့် မကြည့်ရသည့်တွက် မျက်စိများ ထိခိုက်နိုင်ခြင်း၊ လူနေထိုင်မှု ဘဝနိမ့်ပါးခြင်း၊
- ၆ မွေးမြူရေး အသိပညာများနည်းပါးခြင်းကြောင့် စီးပွားရေးများ အောင်မြင်မှု နည်းပါးခြင်း
- ၇ ပညာရေးနိမ့်ပါးခြင်းကြောင့် လူလောကအလယ်တွင် တင့်တယ်မှုမရှိခြင်း ကြမ်းတမ်းသော အလုပ်အကိုင် များနှင့် လူ့ဘဝကို ရှင်သန်ရခြင်း
- ၈ ကျန်းမာရေးဆေးပေးခန်းရှိသော်လည်း ကျန်းမာရေးအသိပညာ နည်းပါးသည့်အတွက် ကျန်းမာကြံ့ခိုင်မှု နည်းပါးခြင်း



ဖြေရှင်းနည်းလမ်း

၁ လမ်းပန်းဆက်သွယ်ရေးကောင်
မွန်ရန်
လမ်းတံတားများပြုပြင်ဆောင်
ရွက်ခြင်း/ကျေးလက်ဦးစီးဌာန
နှင့်ချိတ်ဆက်ဆောင်ရွက်ခြင်း

၂ လမ်းများကောင်မွန်ပါက
ဈေးကောင်းရရှိမည်။
အရည်အသွေးကောင်းမွန်
သောသီးနှံများ စိုက်ပျိုးထုတ်
လုပ်နိုင်ပါက
ဈေးကောင်းရရှိမည်။

၃ အုပ်စု အုပ်ချုပ်ရေးမှူးနှင့်
ချိတ်ဆက်ဆောင်ရွက်လိုခြင်း၊
ကျေးရွာအုပ်ချုပ်ရေး
အဖွဲ့အစည်း များနှင့်
ပူးပေါင်းဆောင်ရွက်လိုခြင်း

၄ စာကြည့်တိုက်တည်ဆောက်ခြင်း
ပီးစာအုပ်စာပေများထားရှိပေးခြင်း၊
ခင်း၊လူငယ်များစာကြည့်လာစေရန်
လူငယ်ကြိုက်စာပေများထားရှိ
ပေးခြင်း။

၅ ကျေးရွာ တွင်ရန်ပုံငွေများ
စုဆောင်းပြီး လှုပ်စစ်ဌာန
နှင့်ချိတ်ဆက်ဆောင်ရွက်
လျှင်ရရှိနိုင်ပါသည်။

၆ မွေးမြူရေးဌာနနှင့်ချိတ်ဆက်
ဆောင်ရွက်ရန်လိုအပ်ပါ
သည်။

၇ ကျေးရွာရှိ မိဘများ မိမိ၏
ကလေးများပညာရေးကို
အလေးထားဆောင်ရွက်ရန်လို
အပ်ပါသည်။

၈ ကျန်းမာရေး ဆရာမနှင့်
တိုင်ပင်ပြီး ကျေးရွာတွင်
အစည်းဝေးများ ဆောင်ရွက်ပြီး
ကျန်းမာရေး
အကြောင်းဟောပြောသင့်ပါ
သည်။



၇။ ဦးစားပေးအစီအစဉ်ပြဇယား (Matrix Ranking)

အလယ်စု နှင့် အလယ်စုကျေးရွာ ဦးစားပေးချက် ဖြစ်ရယူရယူရယူ

စဉ်	အကြောင်းအရာ	၁	၂	၃	၄	၅	၆	၇	၈	၉	၁၀
၁	အဆင့်မြှင့်တင်ရေး										
၂	အဆင့်မြှင့်တင်ရေး										
၃	အဆင့်မြှင့်တင်ရေး										
၄	အဆင့်မြှင့်တင်ရေး										
၅	အဆင့်မြှင့်တင်ရေး										



စီမံကိန်း ပထမနှစ်တွင် အလယ်စုကျေးရွာသည်စာသင်ကျောင်း ကြမ်းခင်းခြင်းလုပ်ငန်းကို ရန်ပုံငွေ (၂၇၈၄၀၀၀)ကျပ်ဖြင့်ဆင့်ခြင်းလုပ်ငန်း ကိုဆောင်ရွက်ပြီးစီးခဲ့ပါသည်။

စီမံကိန်း ဒုတိယ နှစ်တွင် အလယ်စုကျေးရွာအုပ်စုတွင်း ၇ ရွာရှိရာ စီမံကိန်းလုပ်ငန်းခွဲအသုံးပြုငွေလိုအပ်ချက်အရ ကျေးရွာအားလုံးမှ လုပ်ငန်းမဆောင်ရွက်ပဲ ၃ ရွာသာဆောင်ရွက်မည်ဖြစ်သည်။

ကျောက်တိုင်ကျေးရွာအနေဖြင့် စာသင်ကျောင်း မြေထိန်းနံရံ ဆောက်လုပ်ခြင်းလုပ်ငန်းကို ထောက်ပံ့ငွေ ၈၃ သိန်းကျော်ဖြင့် အကောင်အထည်ဖော်ဆောင်ရွက်မည်ဖြစ်သည်။

ဝွေးချိုကျေးရွာအနေဖြင့် စာသင်ကျောင်းပြုပြင်ခြင်း လုပ်ငန်းကို ထောက်ပံ့ငွေ ၆၄သိန်းကျော်ဖြင့် အကောင်အထည်ဖော်ဆောင်ရွက်မည်ဖြစ်သည်။

ကြက်တဖကျေးရွာအနေဖြင့် မကြိုကျောင်းတည်ဆောက်ခြင်းလုပ်ငန်းကို ထောက်ပံ့ငွေ ၅၅ သိန်းကျော်ဖြင့် အကောင်အထည်ဖော်ဆောင်ရွက်မည်ဖြစ်သည်။

စီမံကိန်း တတိယ နှစ်တွင်အလယ်စု၊ ပန်းတိမ်ကုန်း၊ ကျောက်တံခါး၊ ကျေးရွာတို့မှာ ကျေးရွာဦးစားပေး လုပ်ငန်းများအလိုက် အကောင်အထည်ဖော်ဆောင်ရွက်သွားမည်ဖြစ်သည်။

စီမံကိန်း စတုတ္ထ နှစ်တွင် အောက်စု၊ ကြက်တဖ၊ ကျောက်တံခါး၊ ပန်းတိမ်ကုန်း+ဝွေးချို ကျေးရွာတို့မှ ကျေးရွာ ဦးစားပေး ရွေးချယ်ထားမှု အလိုက် အကောင်အထည်ဖော်ဆောင်ရွက်သွားမည်ဖြစ်သည်။



၈။ ဗင်းပုံစံကိုသုံးပြု၍ အဖွဲ့အစည်းများချိတ်ဆက်မှု နှင့် သုံးသပ်ချက်

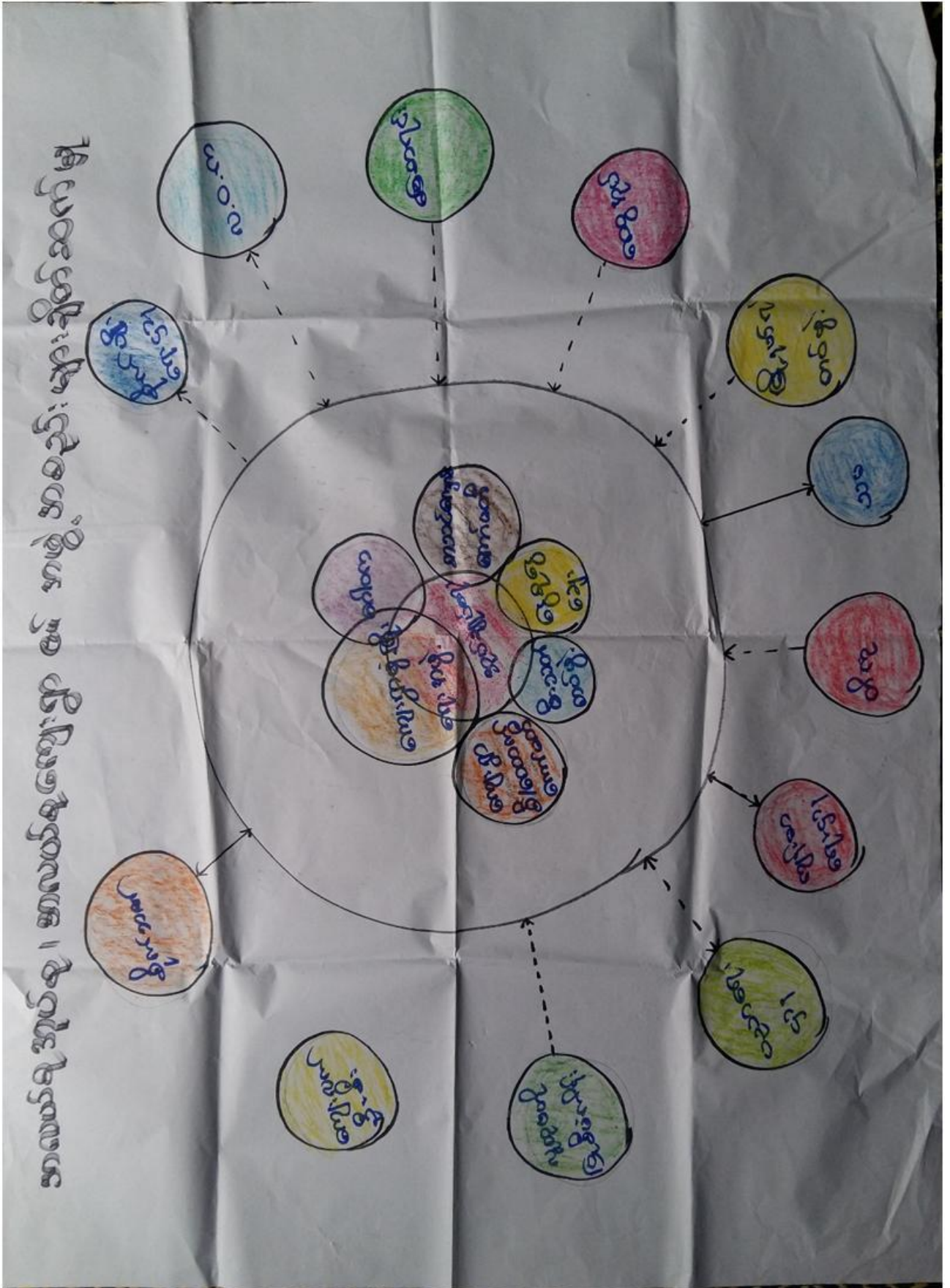



သုံးသပ်ချက်

ကျေးရွာအတွင်းရှိအဖွဲ့အစည်းများ

ကျေးရွာလူထုနှင့်အဖွဲ့အစည်းများ ချိတ်ဆက်ဆောင်ရွက်နေသည့် အနေအထားမှာ အုပ်ချုပ်ရေးအဖွဲ့၊ ကျေးရွာစီ/ထောက်ကော်မတီအဖွဲ့၊ကျေးရွာဖွံ့ဖြိုးရေးအဖွဲ့၊ဂေါပကအဖွဲ့၊စာသင်ကျောင်းကော်မတီ၊ငွေစုငွေချေးအဖွဲ့၊မီးသတ်တပ်ဖွဲ့၊များရှိကြပြီးကျေးရွာသာရေး၊နာရေး၊ဖွံ့ဖြိုးတိုးတက်ရေးကျေးရွာအကျိုးပြုလုပ်ငန်းများချိတ်ဆက်ဆောင်ရွက်ကြပါသည်။

ကျေးရွာပြင်ပအဖွဲ့အစည်းများ

အလယ်ကျေးရွာတွင်မြို့နယ်အထွေထွေအုပ်ချုပ်ရေးဦးစီးဌာန၊ပညာရေးဌာန၊ကျန်းမာရေးဌာန၊ကျေးလက်ဒေသဖွံ့ဖြိုးတိုးတက်ရေးဦးစီးဌာန လူထုဗဟိုပြုစီမံကိန်း၊စိုက်ပျိုးရေးဌာန၊မြေစာရင်းဌာနများနှင့် ပံ့ပိုးဆောင်ရွက်မှုရှိပြီး ကျေးရွာသားများအနေဖြင့် သက်ဆိုင်ရာကဏ္ဍအလိုက်လိုအပ်သလို ချိတ်ဆက်ဆောင်ရွက်မှု၊အကူအညီတောင်းခံမှုမှာ အခြားကျေးရွာများထက် ပိုမိုကောင်းမွန်ပါသည်။

အသက်မွေးဝမ်းကျောင်းလုပ်ငန်းအတွက် အရင်းအနှီးရရှိရန် မြို့နယ်သမဝါယမအသင်း၊ တိကျ၊ မြစိမ်းရောင်စီမံကိန်းကဲ့သို့ ချေးငွေပံ့ပိုးသည့်ဌာန၊အဖွဲ့အစည်းများနှင့်ချိတ်ဆက်ဆောင်ရွက်ရန်နိုင်ပြီး စိုက်ပျိုးရေးထုတ်ကုန် တိုးချဲ့ဆောင်ရွက်သင့်ပါသည်။



အမျိုးသမီးကဏ္ဍ အစည်းအဝေးမှတ်တမ်း နှင့် စစ်ဆေးရမည့်အချက်များ
၁။ အမျိုးသမီးကဏ္ဍ အစည်းအဝေးမှတ်တမ်း

ကျေးရွာမိတ်ဆက်အစည်းအဝေးပြုလုပ်ရန် ဖိတ်ကြားရာတွင် အစည်းအဝေးတွင် အမျိုးသမီး အချိုးညီစွာ ပါဝင်ရန် သက်ဆိုင်ရာ ကော်မတီသို့ ပြောကြားခဲ့ပါသည်။ ပထမအကြိမ် မိတ်ဆက်အစည်းအဝေးတွင် အစည်းအဝေးတိုင်းတွင် အမျိုးသမီးများ အချိုးညီစွာ တက်ရောက်ရန် ပြောကြားခဲ့ပါသည်။ အစည်းအဝေးတိုင်းတွင်လည်း အမျိုးသမီးများမှ ပြောကြားလိုသော အချက်များကို လွတ်လပ် ပွင့်လင်းစွာ ပြောဆိုခွင့်ရှိကြောင်းကိုလည်း ပြောကြားထားပါသည်။ ကျေးရွာအုပ်စုအဆင့်တွင် နှစ်စဉ်ပြုလုပ်သော လုပ်ငန်းများတွင် အမျိုးသမီးများမှ တင်ပြဆောင်းဆိုထားသော လုပ်ငန်းတစ်ခုပါဝင်ရမည် ဖြစ်ကြောင်းကိုလည်း ပြောကြားခဲ့ပါသည်။ လုပ်ငန်းခွဲများ အကော်အထည်ဖော် ဆောင်ရွက်ရာတွင်လည်း လူထုလုပ်အားဖြင့် ဆောင်ရွက်သော လုပ်ငန်းများ ဖြစ်ပါက တူညီသော လုပ်ငန်းအတွက် တူညီသော လုပ်အားခများ ပေးချေရမည်ကိုလည်း ပြောကြားခဲ့ပါသည်။ စီမံကိန်း၏ ကဏ္ဍတိုင်းတွင် အမျိုးသမီးများ အခန်းကဏ္ဍကို ထည့်သွင်းထားပြီး အမျိုးသား/ အမျိုးသမီး ခွဲခြားမှုများ မရှိစေရန် ရည်ရွယ်ထားသည်ကို ရှင်းလင်းပြောကြားမှုများ ပြုလုပ်ခဲ့ပါသည်။

အမျိုးသမီးများ၏ ဦးဆောင်နိုင်မှု နှင့် စီမံခန့်ခွဲမှု စွမ်းရည်များ တိုးတက်လာစေရန် အတွက် ကော်မတီများထဲတွင် အမျိုးသမီးများ (၅၀%) ပါဝင်ရမည်ဖြစ်ပါသည်။ ဆပ်ကော်မတီ တစ်ခုတိုင်းတွင်လည်း အနည်းဆုံး အမျိုးသမီး တစ်ဦးပါဝင်ရမည်ဖြစ်ပါသည်။ ကော်မတီထဲတွင် ပါဝင်သော အမျိုးသမီးများသည် တင်ပြဆွေးနွေးမှုများ ပြုလုပ်ခြင်း၊ ဆုံးဖြတ်ချက်များချခြင်း စသည်တို့ကို ပြုလုပ်ရမည်ဖြစ်ပါသည်။ အမျိုးသားများမှလည်း ပံ့ပိုးကူညီပေးရမည်ဖြစ်သည်။

ဒုတိယအကြိမ်အစည်းအဝေးတွင် အမျိုးသမီးများသည် မိမိတို့၏ လိုအပ်ချက် အခက်အခဲများကို လွတ်လပ်စွာဆွေးနွေးနိုင်ရန်အတွက် အမျိုးသမီးသီးသန့် အုပ်စုများဖွဲ့၍ အခက်အခဲများ ဖော်ထုတ်ခြင်းလုပ်ငန်းကိုလည်း လုပ်ကိုင်ခဲ့ပါသည်။



၂။ ကျေးရွာမိတ်ဆက် အစည်းအဝေးတွင်အမျိုးသမီး ကဏ္ဍအတွက် စောင့်ကြည့်စစ်ဆေးရမည့်အချက်များ

မေးမြန်းသည့်ရက်။

ရက်စွဲ - ၂၂.၀၁.၂၀၁၆

စဉ်	အကြောင်းအရာ	တွေ့ရှိချက်		မှတ်ချက်
		✓	X	
၁	အစည်းအဝေးတက်ရောက်လူသူများအား ကျား၊မ ရေးရာ အခြေခံသဘောတရားများကို ရှင်းလင်းဆွေးနွေးခဲ့ပါသလား။	✓		
၂	စီမံကိန်းတွင် ပါဝင်သော ကျား၊မရေးရာ အကောင်အထည်ဖော်ရေး လိုအပ်ချက် (၅)ချက်ကို ရှင်းလင်းပြခဲ့ပါသလား။	✓		
၃	အစည်းအဝေးများခေါ်ယူရာတွင်အမျိုးသား/သမီးများအချိုးညီစွာတက်ရောက်နိုင်ရေးအတွက် အသိပေးတိုက်တွန်း စည်းရုံးခဲ့တာမျိုး ရှိပါသလား။	✓		
၄	အမျိုးသမီးများ၏ စကားသံများ၊ ပြောဆိုနိုင်ခွင့်များ ပိုမိုထွက်ပေါ်လာအောင် ဖန်တီးပေးခဲ့ပါသလား။	✓		
၅	ဆပ်ကော်မတီဖွဲ့များ ဖွဲ့စည်းရာတွင်အမျိုးသမီးများနှင့်ပါဝင်ဖွဲ့စည်းရေး၊ပူးပေါင်းပါဝင်ရေး၊ဦးဆောင်နိုင်ရေးအတွက်တွန်းအားပေးကူညီဆောင်ရွက်ခဲ့ပါသလား။	✓		
၆	အစည်းအဝေးကို အမျိုးသား/သမီးများ အလွယ်တကူပါဝင်တက်ရောက်နိုင်သော အချိန်နှင့် နေရာများကိုရွေးချယ်ခြင်း၊ထည့်သွင်းစဉ်းစားဆောင်ရွက်ခြင်းများတို့ကိုလုပ်ဆောင်ခဲ့ပါသလား။	✓		
၇	လူနည်းစု/ဆင်းရဲ/နွမ်းပါး/ထိခိုက်လွယ်သောအုပ်စုများကို အစည်းအဝေးမစတင်မီ အချိန်များက ရှာဖွေဖော်ထုတ်ခဲ့တာမျိုးများ ရှိပါသလား။	✓		
၈	လူနည်းစု/ဆင်းရဲ/နွမ်းပါး/ထိခိုက်လွယ်သော အမျိုးသား/သမီးများထံမှ အချို့ကို အစည်းအဝေးတက်ရောက်နိုင်အောင် ဖိတ်ကြားဆောင်ရွက်မှုမျိုး ရှိခဲ့ပါသလား။	✓		
၉	လူနည်းစု/ဆင်းရဲ/နွမ်းပါး/ထိခိုက်လွယ်သောအမျိုးသား/သမီးများနှင့် ကြုံတွေ့နေရသောအခတ် အခဲများကို သင်ဆွေးနွေး မေးမြန်းခဲ့တာမျိုး ရှိပါသလား။	✓		
၁၀	အမျိုးသမီးများ ပြောဆိုတင်ပြနိုင်အောင် အချိန်ပေးရန်၊ ကြိုတင်စီစဉ်ဆောင်ရွက်မှုမျိုးများ ဆောင်ရွက်ခဲ့တာများ ရှိပါသလား။	✓		
၁၁	စီမံကိန်းလုပ်ငန်းခွဲများရှာဖွေဖော်ထုတ်ရာတွင်အမျိုးသား/သမီးများသီးခြားဆွေးနွေးဖော်ထုတ် ဆောင်ရွက်ခဲ့တာမျိုး ရှိပါသလား။	✓		
၁၂	ကျေးရွာစီမံကိန်း အထောက်အကူပြုကော်မတီများဖွဲ့စည်းရာတွင် အမျိုးသမီး၊ အမျိုးသား အချိုးညီမှုစွာ (၅၀ : ၅၀) ဖွဲ့စည်းနိုင်ခဲ့ပါသလား။ မဖွဲ့စည်းနိုင်ခဲ့ပါက မှတ်ချက်တွင် ရှင်းလင်းပါ။	✓		



၁၃	ဆပ်ကော်မတီများတွင် အနည်းဆုံး အမျိုးသမီးအဖွဲ့ဝင် တစ်ဦးနှုန်းဖြင့် ပါဝင်ဖွဲ့စည်းနိုင်ခဲ့ပါသလား။ မဖွဲ့စည်းနိုင်ခဲ့ပါက မှတ်ချက်တွင် ရှင်းလင်းပါ။	√		
၁၄	ကျေးရွာ/ကျေးရွာအုပ်စု ဖွံ့ဖြိုးရေးစီမံချက် များတွင် အမျိုးသမီးများ ရွေးချယ်ဆုံးဖြတ်သည့်လုပ်ငန်းစီမံချက် အနည်းဆုံးတစ်ခုပါဝင်နိုင်ရေးအတွက် စည်းရုံး ဆွေးနွေးမှုများ ပြုလုပ်ဆောင်ရွက်ခဲ့ပါသလား။	√		
၁၅	တက်ရောက်လာသူများအား အမျိုးသမီးများ၏ လိုအပ်ချက်များကို ဖြည့်ဆည်းပေးနိုင်ရန် အမျိုးသမီးများရွေးချယ်လိုက်သော ဦးစားပေးရွေးချယ်မှုများကို ထောက်ပံ့ပေးသွားမည်ဖြစ်ကြောင်း အသိပေးပြောကြားခဲ့ပါသလား။	√		
၁၆	ရွေးချယ်လိုက်သော စီမံကိန်းလုပ်ငန်းခွဲများသည် ဒေသတွင်းမှာရှိသော လူနည်းစု/ဆင်းရဲ/နွမ်းပါး/ထိခိုက်လွယ် အုပ်စုများအပေါ် မည်သို့အကျိုးပြုနိုင်မည်ဖြစ်ကြောင်း ရှင်းလင်းပြောကြားခြင်း၊ မှတ်တမ်းတင်ခြင်းများတို့ကို ဆောင်ရွက်ခဲ့ပါသလား။	√		
၁၇	ကျေးရွာအုပ်စုအဆင့် အစည်းအဝေးပြုလုပ်ရာတွင် အုပ်စု စီ/ထောက် ကော်မတီဝင်များကို ကျား၊မ ရေးရာလိုအပ်ချက်များ အကြောင်းကိုရှင်းလင်းပြောကြားခဲ့ပါသလား။	√		
၁၈	ကျေးရွာအုပ်စုအဆင့် အစည်းအဝေးပြုလုပ်ရာတွင် အုပ်စု စီ/ထောက် ကော်မတီဝင်များအားလုံး တက်ရောက်နိုင်မှု ရှိ/မရှိ စစ်ဆေးခဲ့ပါသလား။ မတက်ရောက်နိုင်ခဲ့ပါက မှတ်ချက်တွင် ရှင်းလင်းပါ။	√		



မှတ်ချက်-အနီရောင် အမျိုးသမီး ၊ အပြာရောင် အမျိုးသား

သုံးသပ်ချက်

အမျိုးသမီး နှင့် အမျိုးသားများ တန်းတူအခွင့်အရေး ရရှိမှုကို သိရှိရန် အဆင့် (၁၀) ဆင့် သတ်မှတ်၍ လေ့လာမှုများ ပြုလုပ်ခဲ့ပါသည်။

အိမ်မှုကိစ္စဆောင်ရွက်မှု-

အမျိုးသားများအနေဖြင့်အိမ်မှုကိစ္စများဆောင်ရွက်မှုတွင် ပိုမိုကူညီလုပ်ကိုင်ပေးကြရန် လိုအပ်နေပါသေးသည်။

ဝင်ငွေရရှိမှု

အမျိုးသားများသည် အမျိုးသမီးထက် ဝင်ငွေပိုမိုရရှိပါသည်။ ထို့ကြောင့်အမျိုးသမီးများ၏ ဝင်ငွေနှင့်အလုပ်အကိုင် အခွင့်အလမ်းရရှိရေး ဆောင်ရွက်ရန်လိုအပ်ပါသည်။

အလုပ်အကိုင်အခွင့်အလမ်း

အမျိုးသမီးများ၏ အလုပ်အကိုင်အခွင့်အလမ်းသည်နည်းနေကြောင်းတွေ့ရပါသည်။ အမျိုးသမီးများ ဝင်ငွေရရှိရန် အလုပ်အကိုင် အခွင့်အလမ်းများလည်းရရှိအောင်ဆောင်ရွက်ပေးရန် လိုအပ်ပါသည်။

ပညာတတ်မြောက်မှု

အမျိုးသားများနှင့် အမျိုးသမီးများသည် ပညာတတ်မြောက်မှု မှာ တူညီနေသော်လည်း အဆင့် (၄) လောက်သာရှိနေသေးသည်။ ပညာရည်မြင့်မား ရန်မှာ ကလေးများကို များကိုအတန်း ပညာ ဆုံးငန်းတိုင်အောင်သင်ကြားပေးရန် လိုအပ်ပါသည်။

အရင်းအမြစ်အပေါ်လက်လှမ်းမီမှု

အမျိုးသားများသည် အမျိုးသမီးထက် အနည်းငယ်သာလွန်မှုရှိပါသည်။ တောထွက်ပစ္စည်းများရှာဖွေခြင်း၊ လယ်ယာလုပ်ငန်းခွင်တွင် လုပ်ဆောင်ရွက်ခြင်း၊ မိမိအိမ်တွင်လိုအပ်သောအသုံးအဆောင်ပစ္စည်း များရှာဖွေလုပ်ကိုင်ခြင်း၊ ရွှေကျင်ခြင်း စသည့်လုပ်ငန်းများတွင် အမျိုးသားများမှ ပိုမိုလုပ်ကိုင်ကြပါသည်။

ရပ်ရေးရွာရေးတွင်ပူးပေါင်းပါဝင်မှု

အမျိုးသမီးများနှင့် အမျိုးသားများ ပူးပေါင်းဆောင်ရွက်မှုမှာ တန်းတူပူးပေါင်းပါဝင်မှုကောင်းမွန်ပါသည်။

ရပ်ရေးရွာရေးတွင်ခေါင်းဆောင်မှု

ကျေးရွာတွင် ခေါင်းဆောင်၊ ဥက္ကဋ္ဌ၊ ဆယ်အိမ်မှူး၊ ရာအိမ်မှူး ရွေးချယ်ရာတွင်လည်း အမျိုးသားများကိုသာ ရွေးချယ်တင်မြောက်ကြသည်။အစဉ်အလာအရ အမျိုးသမီးများအားနေရာပေးမှုမှာအမျိုးသားများက နေရာယူထားပြီး အမျိုးသမီးများကလည်းနေရာယူ တတ်ရန်၊ စွမ်းဆောင်ရည်ရှိရန်၊



ဦးဆောင်တတ်သောအရည်အချင်းရှိရန် ပူးပေါင်းလက်တွဲဆောင်ရွက်ရန်လိုအပ်ပါသည်။

အမျိုးသားများ

က

နေရာပေးရန်

နှင့်

ဆုံးဖြတ်ချက်ချမှု

ရှေးရိုးအစဉ်အလာအရ အမျိုးသားများကသာ ဆုံးဖြတ်ချက်ချခြင်း၊ ခေါင်းဆောင်မှုနေရာတွင် အမျိုးသမီးများ မပါဝင်ခြင်းကြောင့် ဆုံးဖြတ်ချက်သည် နေရာတွင် အမျိုးသမီးများထက် အမျိုးသားများက သာလွန်နေပါသည်။

၁၀။ ပြဿနာ၊ အခွင့်အရေး၊ လက်ရှိအခြေအနေ နှင့် ပြောင်းလဲမှုညွှန်းကိန်း နှင့် အနှစ်ချုပ်

စဉ်	ပြဿနာ	အခွင့်အရေး	လက်ရှိအခြေအနေ	ပြောင်းလဲမှုညွှန်းကိန်း
၁	စာကြည့်တိုက်တည်ဆောက်ခြင်း	လူထုဗဟိုပြုစီမံကိန်းမှပြုပြင်ထိန်းသိမ်းစရိတ်ရရှိခြင်း။ ကော်မတီများဖွဲ့စည်းထားခြင်း	စာကြည့်တိုက်မရှိ၍ ဗဟုသုတ နည်းပါး၊ ဖွံ့ဖြိုးရေး နောက်ကျခြင်း	ကောင်းမွန်သောစာကြည့်တိုက်တည်ဆောက်ပြီးစီးခြင်း (စီမံကိန်းဒုတိယနှစ်)
၂	ဆေးပေးခန်းပြုပြင်ခြင်း	ကော်မတီဖွဲ့စည်းထားခြင်း- လူထုဗဟိုပြုစီမံကိန်းမှထောက်ပံ့ငွေရရှိခြင်း၊ ကျေးရွာလူထုမှ ဆောင်ရွက်လိုစိတ်ရှိခြင်း	ဆေးပေးခန်း အနောက်သားဖွားဆောင်မိုးများယိုခြင်း၊ အကာများကောင်းမွန်မှု မရှိခြင်း	ဆေးပေးခန်းသားဖွားဆောင် ပြုပြင်ဆောင်ရွက်ပြီးစီးခြင်း
၃	စာသင်ကျောင်းရေတွင်း ရေကန်တူးဖော်ဆောင်ရွက်ရန်လိုအပ်ခြင်း	လူထုဗဟိုပြုစီမံကိန်းပံ့ပိုးမှု ရှိနေခြင်း၊ ကျေးရွာလူထုမှ ဆောင်ရွက်လိုခြင်း	စာသင်ကျောင်းဝင်းထဲတွင် ရေတွင်းမရှိခြင်း၊ ကျောင်းသားများရွာထဲတွင်သောက်သုံးရေများ ခတ်ရသည့်တွက်ပင်ပန်းခြင်း	သောက်သုံးရေသန့်ရှင်းသော ရေတွင်းရေကန် တူးဖော်နိုင်ခြင်း
၄	မူကြိုကျောင်းတည်ဆောက်ခြင်း	လူထုဗဟိုပြုစီမံကိန်းပံ့ပိုးမှု ရှိနေခြင်း၊ ကျေးရွာတွင်းမှ မိဘများမှဆောင်ရွက်လိုခြင်း	မူကြိုကျောင်းနေအရွယ် ကလေးများကျောင်းမနေနိုင်ခြင်း	မူကြိုကျောင်းတည်ဆောက်ပြီးစီးခြင်း
၅	ကျေးရွာရှေ့ကားကူးတံတား တည်ဆောက်ပြီးခြင်း	လူထုဗဟိုပြုစီမံကိန်းပံ့ပိုးမှု ရှိနေခြင်း၊ ကျေးရွာလူထုမှ ဆောင်ရွက်လိုစိတ်မရှိခြင်း	ကျောက်တိုင်မှ အလယ်စုကျေးရွာတွင်းသို့ ကားကူးတံတားမရှိသည့် ခက်ခဲနေခြင်း	ကျောင်ကြီးစီသစ်သား ခင်းတံတား တည်ဆောက်ပြီးစီးခြင်း



သုံးသပ်ချက်

ရွာချင်းဆက်လမ်းများ ကိုမြေသားလမ်းများပြုလုပ်ခြင်း တံတားများ ပြုပြင်ထားခြင်းကြောင့် ရာသီမရွေးသွားလာနိုင်မည်။ ကျေးရွာတွင်းရှိလမ်းများကို ကျောက်ခင်းလမ်းများ ပြုလုပ်ခြင်း၊ ရေမြောင်းများ ပါဝင်မည်။ ဗဟုသုတ ရရှိစေသော စာအုပ်များ ပြည်စုံလုံလောက်စွာရှိသော စာကြည့်တိုက်တစ်လုံးရှိမည်ဖြစ်သည်။ လမ်းပန်းဆက်သွယ်ရေးများ ကောင်းမွန်ခြင်း ပညာရေးဗဟုသုတများ ပြည်စုံခြင်း ကြောင့် စီးပွားရေးလုပ်ငန်းများတိုးတက်လာ သောကြောင့် လူနေထိုင်မှုစနစ်များ တိုးတက်လာမည်။ ၂၄ နာရီလျှပ်စစ်မီး ရရှိပြီးကျေးရွာနှင့် လူနေမှုအဆင့်အတန်းမြင့်မားလာမည်ဖြစ်ပါသည်။



၇။ ကော်မတီဝင်များရွေးချယ်ခြင်းနှင့်ကျေးရွာဖွံ့ဖြိုးရေးအစီအစဉ်ဆောင်ရွက်မှုမှတ်တမ်းခါတ်ပုံများ



အမျိုးသားအုပ်စု၏ မှတ်တမ်းခါတ်ပုံ



အမျိုးသမီးအုပ်စု၏ မှတ်တမ်းခါတ်ပုံ



လူငယ်အုပ်စု၏ မှတ်တမ်းခါတ်ပုံ



ထိခိုက်လွယ်အုပ်စုများ၏ မှတ်တမ်းခါတ်ပုံ



စေတနာ့ဝန်ထမ်းများ ရွေးချယ်ခြင်း မှတ်တမ်းခါတ်ပုံ



ကော်မတီရွေးချယ်ခြင်း မှတ်တမ်းခါတ်ပုံ



ဖွံ့ဖြိုးရေးအစီအစဉ်ရေးဆွဲခြင်း မှတ်တမ်းဓာတ်ပုံ



ဖွံ့ဖြိုးရေးအစီအစဉ်ရေးဆွဲခြင်း မှတ်တမ်းဓာတ်ပုံ



စီမံကိန်းပထမနှစ်တွင်ဆောက်ရွက်ခဲ့သော မှတ်တမ်းဓာတ်ပုံ



ပထမနှစ်တွင် ဆောက်ရွက်ခဲ့သော မှတ်တမ်းဓာတ်ပုံ



၈။ ကော်မတီဝင်များစာရင်း

စဉ်	အမည်	ကျား-မ	ရာထူး
၁	ဦးကျော်စိုး	ကျား	ကျေးရွာစီမံကိန်းအထောက်အကူပြုကော်မတီ၊ ဥက္ကဋ္ဌ
၂	ဒေါ်ခင်မာမြင့်	မ	ကျေးရွာစီမံကိန်းအထောက်အကူပြုကော်မတီ၊ ဥက္ကဋ္ဌ
၃	ဦးအေးမင်းထွန်း	ကျား	ဝယ်ယူရေးဆပ်ကော်မတီ၊ ဥက္ကဋ္ဌ
၄	ဦးပြုံးမောင်	မ	ဝယ်ယူရေးဆပ်ကော်မတီ၊ မှတ်တမ်းထိမ်း
၅	ဒေါ်ချောစု	မ	ဝယ်ယူရေးဆပ်ကော်မတီ၊ အဖွဲ့ဝင်
၆	ဦးတင်ဦး	ကျား	စောင့်ကြည့်ကြီးကြပ်ရေးဆပ်ကော်မတီ၊ ဥက္ကဋ္ဌ
၇	ဒေါ်မိမြိုင်	မ	စောင့်ကြည့်ကြီးကြပ်ရေးဆပ်ကော်မတီ၊ အဖွဲ့ဝင်
၈	ဒေါ်ခိုင်ဇာဝင်း	မ	စောင့်ကြည့်ကြီးကြပ်ရေးဆပ်ကော်မတီ၊ အဖွဲ့ဝင်
၉	ဦးညိုဝင်း	ကျား	လုပ်ငန်းလည်ပတ်ရေး နှင့် ပြုပြင်ထိန်းသိမ်းရေးဆပ်ကော်မတီ
၁၀	ဒေါ်မိခိုင်	မ	လုပ်ငန်းလည်ပတ်ရေး နှင့် ပြုပြင်ထိန်းသိမ်းရေးဆပ်ကော်မတီ၊ အဖွဲ့ဝင်
၁၁	ဒေါ်ခင်ဝင်း	မ	လုပ်ငန်းလည်ပတ်ရေး နှင့် ပြုပြင်ထိန်းသိမ်းရေးဆပ်ကော်မတီ၊ အဖွဲ့ဝင်
၁၂	ဦးမင်းထွန်း	ကျား	ကျေးရွာငွေစာရင်းကိုင်
၁၃	ဦးဝင်းမိုးဦး	ကျား	အကြံပြုချက်ဖြေရင်းရေး
၁၄	ဒေါ်နှင်းအေး	မ	အကြံပြုချက်ဖြေရင်းရေး
၁၅	ဦးအောင်ဆန်းဝင်း	ကျား	စေတနာ့ဝန်ထမ်း
၁၆	ဒေါ်သူဇာငြိမ်း	မ	စေတနာ့ဝန်ထမ်း

စုစုပေါင်း။ (၁၆) ယောက် ကျား-၈ ယောက် +မ-၈ ယောက်

ကျေးရွာအုပ်စုစီမံကိန်းအထောက်အကူပြုကော်မတီ

ဦးကျော်စိုး အုပ်စုစီမံကိန်း အထောက်အကူပြုကော်မတီ၊ အဖွဲ့ဝင်

ဒေါ်ခင်မာမြင့် အုပ်စုစီမံကိန်း အထောက်အကူပြုကော်မတီ၊ အဖွဲ့ဝင်

မှတ်တမ်းတင်သူ

အမည်။ ဦးကြည်စိုးထွန်း

ရာထူး။ လူထုစည်းရုံးရေးမှူး

ရက်စွဲ။/...../.....



၉။ ပုံစံ ၈-၁။ ကျေးရွာအချက်အလက်

ပုံစံ - ၈-၁ - ကျေးရွာ အချက်အလက် (FORM PC 1)

လမ်းညွှန်ချက်/ ကျေးရွာတစ်ရွာသို့ ပထမဆုံး မိတ်ဆက်ခေါ်သွားရောက်သောအခါ ကျေးရွာခေါင်းဆောင်များအား ကျေးရွာအချက်အလက်များကို မေတ္တာရပ်ခံ၍တောင်းခံရမည်။ စီမံကိန်းမိတ်ဆက်အစည်းဝေးမတိုင်မီ တောင်းခံရမည်။ စီမံကိန်းမိတ်ဆက်အစည်းဝေးတွင် ဤအချက်အလက်များအား စစ်ဆေးပြီး မှန်ကန်အောင်ပြုလုပ်ရမည်။ ပြီးနောက်တွင် လူထုစည်းရုံးရေးမှူးမှ သတင်းအချက်အလက်ထဲသို့ Tablets မှတစ်ဆင့် ဖြည့်သွင်းရမည်။ လူထုစည်းရုံးရေးမှူးမှ			
ရာအိမ်မှူးအမည်	မြို့နယ်	ဇုန်	စည်းရုံးရေးမှူးအမည်
မြည်နယ်/ တိုင်းဒေသကြီး	မြို့နယ်	ကျေးရွာအုပ်စု	ကျေးရွာ
ခင်းပိုင်မြို့၊ ဝါဒီမြို့	ဝင်းတော်မြို့	မာမာတိုက်	မာမာတိုက်

(က) လူဦးရေ

တိုင်းရင်းသား	အိမ်ထောင်စုပေါင်း
၁။ မြန်မာ	၃၆
၂။	
၃။	
၄။ အခြားတိုင်းရင်းသား လူမျိုးစုများ	

ကိုးကွယ်သည့်ဘာသာ	အိမ်ထောင်စုပေါင်း
၁။ ဗုဒ္ဓ	၃၆
၂။	
၃။	
၄။	

လူဦးရေ	ကျား (အရေအတွက်)	မ (အရေအတွက်)
အိမ်ထောင်စုဦးစီး	၇၆	၇၆
	၇၆	၇၆

(ခ) ကျေးရွာရှိ အခြေခံ အဆောက်အအုံ (Facilities)

ပညာရေး	ခြေခံ	ကျန်းမာရေး	ခြေခံ	ဘာသာရေး	ခြေခံ
အထက်တန်းကျောင်း	<input type="checkbox"/>	ဆေးရုံ	<input type="checkbox"/>	ဘုရား/ဇေတီ	<input checked="" type="checkbox"/>
အလယ်တန်းကျောင်း	<input type="checkbox"/>	ကျန်းမာရေးဌာန	<input type="checkbox"/>	ဘုန်းကြီးကျောင်း	<input checked="" type="checkbox"/>
မူလတန်းကျောင်း	<input checked="" type="checkbox"/>	ကျန်းမာရေးဌာနခွဲ	<input type="checkbox"/>	ဟိန္ဒူဘုရားကျောင်း	<input type="checkbox"/>
မူကြိုကျောင်း	<input type="checkbox"/>	ဆေးပေးခန်း	<input checked="" type="checkbox"/>	ခရစ်ယာန်ဘုရားကျောင်း	<input type="checkbox"/>
အခြား	<input checked="" type="checkbox"/>	အခြား	<input type="checkbox"/>	ဇာတိ	<input type="checkbox"/>
မူလတန်း မူကြိုကျောင်း				အခြား	<input type="checkbox"/>
မှတ်ချက်		မှတ်ချက်		မှတ်ချက်	

(ဂ) ကွမ်းကျင်သူများမှတ်တမ်း ၊ ကျေးရွာတွင်နေထိုင်သော သို့မဟုတ် တခြားရွာမှလာရောက်သောကွမ်းကျင်သူများ

ပညာရေး	နေထိုင်	လည်ပတ်	ကျန်းမာရေး	နေထိုင်	လည်ပတ်	တည်ဆောက်ရေး	နေထိုင်	လည်ပတ်
မူလတန်းပြဆရာ/ဆရာမ	<input checked="" type="checkbox"/>	<input checked="" type="checkbox"/>	ဆရာဝန်	<input type="checkbox"/>	<input type="checkbox"/>	လက်သမား	<input checked="" type="checkbox"/>	<input type="checkbox"/>
အလယ်တန်းပြဆရာ/ဆရာမ	<input type="checkbox"/>	<input type="checkbox"/>	လ/ထကျန်းမာရေးမှူး	<input type="checkbox"/>	<input type="checkbox"/>	ပန်းရန်	<input type="checkbox"/>	<input type="checkbox"/>
အထက်တန်းပြဆရာ/ဆရာမ	<input type="checkbox"/>	<input type="checkbox"/>	အမျိုးသမီးကျန်းမာရေးဆရာမ	<input checked="" type="checkbox"/>	<input checked="" type="checkbox"/>	လှုပ်စစ်ဆိုင်ရာ	<input type="checkbox"/>	<input type="checkbox"/>
မူကြိုဆရာ/ဆရာမ	<input type="checkbox"/>	<input type="checkbox"/>	အရံသားဖွား	<input type="checkbox"/>	<input type="checkbox"/>	ရေပိုက်သွယ်သူ	<input type="checkbox"/>	<input type="checkbox"/>
အခြား	<input type="checkbox"/>	<input type="checkbox"/>	ပြည်သူ့ကျန်းမာရေးလုပ်သား ၁/၂	<input type="checkbox"/>	<input type="checkbox"/>	စက်ပြင်ဆရာ	<input checked="" type="checkbox"/>	<input type="checkbox"/>
မှတ်ချက်			မှတ်ချက်			မှတ်ချက်		



(ဃ) ကျေးရွာသို့ ရောက်ရှိနိုင်သည့်လမ်းအခြေအနေ / ကျေးရွာတစ်ရွာသည် ၎င်း၏ကျေးရွာအုပ်စုနှင့် ဆက်သွယ်ထားသော လမ်းအခြေအနေ (အောက်ပါတို့ကိုပိုင်းပါ)

ကျောက်ကြမ်းလမ်း ကတ္တရာလမ်း ကွန်ကရစ်လမ်း မော်တော်ဆိုင်ကယ်လမ်း
ကျောက်ခင်းလမ်း မြေသားလမ်း လှသွားလမ်း အခြား _____

(င) ကျေးရွာဖွံ့ဖြိုးရေး စီမံကိန်း (Village Development Plan) (အမှန်ဖြစ်ပါ)

(၁) လူထုပတ်ဝန်းကျင်စီမံကိန်း မတိုင်မီက ကျေးရွာစီမံကိန်း ရှိသလား ရှိ/ မရှိ/ မသိ
(၂) ရှိလျှင် မည်သည့်နှစ်က ရေးဆွဲခဲ့သလဲ _____ နှစ်/ မသိပါ
(၃) မြို့နယ်အတည်ပြုချက် ရရှိထားသလား ရှိ/ မရှိ/ မသိ

(စ) ခရီးအကွာအဝေး (Distance)

(၁) ရွာ (အလယ်) မှ ကျေးရွာအုပ်စု (အလယ်) အကွာအဝေး မိုင်/ဖာလုံ _____ /မသိပါ
(၂) ဤရွာနှင့် ကျေးရွာအုပ်စုရွာ (အလယ်) သွားရန်
 ခြောက်သွေ့ရာသီ - ထော်လာဂျီ/ ဆိုင်ကယ်/ မြေလျင် /မြည်း/ လှေ/ အခြား _____ () နာရီ
 စိုးရာသီ - ထော်လာဂျီ/ဆိုင်ကယ်/မြေလျင်/မြည်း/လှေ/အခြား _____ () နာရီ

(ဆ) သဘာဝဘေး ဤကျေးရွာတွင် ရှေ့ကြီးခြင်းကဲ့သို့သော သဘာဝဘေး ကျရောက်ခဲ့မှု

မရှိ ရှိ (ဖော်ပြရန်) _____

(ဇ) ကျေးရွာတွင် ခွဲစည်းထားသော အဖွဲ့အစည်းများ

လူထုပတ်ဝန်းကျင်စီမံကိန်းမတိုင်မီ ဤကျေးရွာတွင် ကျေးရွာဖွံ့ဖြိုးရေးအတွက် အစိုးရ(သို့)ရွာသားများကိုယ်တိုင်(သို့) စီမံကိန်းတစ်ခုခုမှ ခွဲစည်းထားသည့် အဖွဲ့အစည်းများရှိပါသလား။

.....
.....
.....

ရာအိမ်မှူး အမည် ဦး ရွှန်း မေ

လက်မှတ် ဦး ရွှန်း မေ ရက်စွဲ ၂၀၁၆.၀၅.၀၆

စည်းရုံးရေးမှူး အမည် ဦး ကြည်စိုးကျော်

လက်မှတ် [Signature] ရက်စွဲ ၂၀၁၆.၀၅.၀၆



စီမံကိန်းဆောင်ရွက်မှုအဆင့်များ	နေ့စွဲ					လူမျိုးစု တက်ရောက်သူ ရေအတွက် လူမျိုးစုအမည်
	စတင်သည်နေ့	ပြီးဆုံးသည့်နေ့	အချို့သောအရေအတွက်	အချို့သမီးက ရေအတွက်	အစည်းအဝေးတွင်တက်ရောက်သူအရေအတွက်	
၆. ဘဏ္ဍာရေးကုန်ကျ လျာထားအစီအစဉ် ရေးဆွဲခြင်း						
၆.၄ ပြင်/ထိန်းအစီအစဉ် ရေးဆွဲခြင်း						
၇. စီမံကိန်းလုပ်ငန်းခွဲ တိုးတက်မှု စောင့်ကြည့် လေ့လာစဉ်အစား	မလို	မလို	မလို	မလို	မလို	မလို
၇.၁ အစည်းအဝေး ပထမအကြိမ်						
၇.၂ အစည်းအဝေး ဒုတိယအကြိမ်						
၇.၃ အစည်းအဝေး တတိယအကြိမ်						
၈. စီမံကိန်းလုပ်ငန်းခွဲ အပြီးသတ်စစ်ဆေးခြင်း အစည်းအဝေး						
၉. လူထုစစ်ဆေးမှုအစည်းအဝေး						



ပုံစံ ၈-၃ ကျေးရွာဖွံ့ဖြိုးရေး ဦးစားပေးအစီအစဉ် (Form PC 3)

လယ်ယာနှင့်ချက်/ အဆင့် (၃) ကျေးရွာမှော်မှန်းချက်အစည်းအဝေး ပြီးဆုံးသောအခါ ကျေးရွာစီမံကိန်း အထောက်အကူပြုကော်မတီသည် လူထုစည်းရုံးရေးမှူးအကူအညီဖြင့် ဤပုံစံကိုပြည့်စုံအောင် ဖြည့်သွင်းရမည်။ အားလုံးသော အခက်အခဲအတားအဆီးများ၊ ဖွံ့ဖြိုးမှုဦးစားပေးအစီအစဉ်များ၊ လူထုဗဟိုပြုစီမံကိန်း၏ ရန်ပုံငွေအရင်းအမြစ်နှင့် မသက်ဆိုင်သည့် လုပ်ငန်းများအားလုံးကိုဖော်ပြရမည်။

လူထုစည်းရုံးရေးမှူး/ဝန်ထမ်း အမည် ဒေါ်အောင်စိန်စိန်

နေ့စွဲ ၂၀.၁.၂၀၁၆ စက်ဝန်းအား အမှတ်ခြစ်ပါ (V) စက်ဝန်း(၁) စက်ဝန်း (၂) စက်ဝန်း (၃) စက်ဝန်း (၄)

ပြည်နယ်/တိုင်း	မြို့နယ်	ကျေးရွာအုပ်စု	ကျေးရွာ
<u>စစ်ကိုင်းတိုင်း</u>	<u>ပင်လယ်ဘူး</u>	<u>ဒဂုလယ်စု</u>	<u>ဒဂုလယ်စု</u>

က. အခက်အခဲအတားအဆီးများအစွဲအနွေးခြင်း - ယခုလက်ရှိအခြေအနေတွင်ဤကျေးရွာဖွံ့ဖြိုးတိုးတက်ရေးအတွက် အဓိကအခက်အခဲအတားအဆီးများသည် မည်သည့်များဖြစ်ပါသနည်း(အမျိုးသား/သမီး အနည်းဆုံးအခက်အခဲ ၅ ခုစီဖော်ပြပါ)

အမျိုးသား အဖွဲ့မှတင်ပြသောအခက်အခဲအတားအဆီးများ	အမျိုးသမီး အဖွဲ့မှတင်ပြသောအခက်အခဲအတားအဆီးများ
၁ စာကြတ်တိုက်	၁ စာကြတ်တိုက်
၂ ဆေးစားဆေးခြင်း ဖြစ်ရခြင်း	၂ ဆေးစားဆေးခြင်း ဖြစ်ရခြင်း
၃ ကုသင်ကျောင်း ရှေ့တွင်း	၃ ကုသင်ကျောင်း ရှေ့တွင်း
၄ ကျေးရွာရွှေ့ ကားကွယ်လံကား	၄ ကျေးရွာရွှေ့ ကားကွယ်လံကား
၅ မူကြို ကျောင်း	၅ မူကြို ကျောင်း

ခ. မျှော်မှန်းခြင်း- ဤကျေးရွာဖွံ့ဖြိုးတိုးတက်ရေးအတွက်နောင်လာမည့် (၅) နှစ်အားစည်ရွယ်၍ ဆောင်ရွက်ရန်အတွက် မည်သည့်အရာများသည်အဓိကမျှော်မှန်းချက်ဖြစ်သနည်း။

အမျိုးသားအဖွဲ့မှတင်ပြသောမျှော်မှန်းချက်များ	အမျိုးသမီးအဖွဲ့မှတင်ပြသောမျှော်မှန်းချက်များ
၁ အထိပညာစတု စတုစာ ကိုးရွာ ကာမည်	၁ အထိပညာစတု စတုစာ ကိုးရွာ ကာမည်
၂ ဆေးစားဆေးခြင်း ဖြစ်ရခြင်း များ ခိတ်ကေး	၂ ဆေးစားဆေးခြင်း ဖြစ်ရခြင်း များ ခိတ်ကေး
၃ ချွမ်းသာစွာ ဇာ လိုင်ပိုင် ဖြစ်မည်	၃ ချွမ်းသာစွာ ဇာ လိုင်ပိုင် ဖြစ်မည်
၄ ကျောင်းလှ/ထား များ ရေခဲရတာကွတ်	၄ ကျောင်းလှ ကျောင်းလှထား များ ရေခဲရ
၅ ကျေးရွာစတု	၅ ကျေးရွာစတု ကာမည်
- ကျေးရွာရွှေ့ ဆို ကားများ ကာကွယ်စာ	- ကားများ ကာကွယ်စာ ကာကွယ်စာ ပြုပြင်ခြင်း
ကုသင်ကျောင်း ပြင်ဆင်ခြင်း	စမ်း သီးပွဲ များ ကျေးရွာစတု ဖြစ်မည်
- ကုသင် ယာ များ မူကြို စာ ဖြစ်	- ကုသင် ယာ များ မူကြို စာ ဖြစ်
ကို သင်ကြား ပြင်ဆင်ခြင်း	ကို ကာကွယ်စာ ကာကွယ်စာ ပြင်ဆင်ခြင်း



ဂ. ဤကျေးရွာ၏ လာမည့် (၃) နှစ်အတွက် ဦးစားပေး ဖွံ့ဖြိုးတိုးတက်မှု လုပ်ငန်း အစီအစဉ်များအားဖော်ပြပါ။
 (လူထုဝဟ်ပြုစီမံကိန်း ရန်ငွေအတွက် အဆိုပြုသော အစီအစဉ်များကိုဦးစားပေး အဆင့်အလိုက်ဖော်ပြပြီး ကျန် လူထုဝဟ်ပြု စီမံကိန်း ရန်ငွေအရင်းအမြစ်နှင့် မဟတ်သက်သည့်အစီအစဉ်များလည်းဖော်ပြရန်ဖြစ်သည်)

	ကျေးရွာအတွက်ဦးစားပေးဖွံ့ဖြိုးတိုးတက်မှု လုပ်ငန်းစဉ်များ	အဆိုပြုသူ (အမျိုးသားများ/ အမျိုးသမီးများ/ အမျိုးသား+အမျိုးသမီး)	လူထုဝဟ်ပြုစီမံကိန်းအတွက် အဆိုပြုသည် (ဦးစားပေးအဆင့် အလိုက်ဖော်ပြပါ)	ခန့်မှန်း ကုန်ကျ စရိတ်	အကျိုးခံစား ခွင့်ရှိသူခန့်မှန်းခြေ အရေအတွက်
၁	စာကြွယ်တိုက်	ကျား + မ	၁	၈၀ သိန်း	၁၅၄
၂	ဆေးစားချ်-မြေစင်ရှို	ကျား + မ	၂	၆၀ သိန်း	၁၅၄
၃	စာထင်ကျောင်းကျောင်း	မ	၃	၁၀ သိန်း	၇၅
၄	ရွာရွှေ ကား ကွပ်စား	ကျား + မ	၄	၁၂၀ သိန်း	၂၅၄
၅	ရွာရွှေကျောင်း	ကျား + မ	၅	၁၂၀ သိန်း	၇၅
၆					

ဥက္ကဋ္ဌ ၊ ကျေးရွာစီမံကိန်းအထောက်အကူပြုကော်မတီမှအတည်ပြုသည်။

အမည် ဒေါ်အေးအေး လက်မှတ် ဒေါ် ရက်စွဲ ၂၀၂၁.၁.၂၀



ပုံစံ ၈-၃ ကျေးရွာဖွံ့ဖြိုးရေး ဦးစားပေးအစဉ် (Form PC 3)

လမ်းညွှန်ချက် အဆင့် (၃) ကျေးရွာပျော်မွန်းချက်အစည်းအဝေး ပြီးဆုံးသောအခါ ကျေးရွာစီမံကိန်း အထောက်အကူပြုဧကန်တော်သည် လူထုစည်းရုံးရေးမှူးအကူအညီဖြင့် ဤပုံစံကိုပြည့်စုံအောင် ဖြည့်သွင်းရမည်။ အားလုံးသော အခက်အခဲအတားအဆီးများ၊ ဖွံ့ဖြိုးမှုဦးစားပေးအစဉ်များ၊ လူထုဗဟိုပြုစီမံကိန်း၏ ရန်ပုံငွေအရင်းအမြစ်နှင့် မသက်ဆိုင်သည့် လုပ်ငန်းများအားလုံးကိုဖော်ပြရမည်။

လူထုစည်းရုံးရေးမှူး/ဝန်ထမ်း အမည် ဦး ရွှေသိန်းကျော်

နေ့စွဲ ၂၀.၀၁.၂၀၁၆ စက်ဝန်းအား အမှတ်ခြစ်ပါ (✓) စက်ဝန်း(၁) စက်ဝန်း (၂) စက်ဝန်း (၃) စက်ဝန်း (၄)

ပြည်နယ်/တိုင်း မန္တလေး ဦးနယ် ပင်လယ်ဘူ ကျေးရွာအုပ်စု ကောင်းစု ကျေးရွာ ကောင်းစု

က. အခက်အခဲအတားအဆီးများအားဆွေးနွေးခြင်း - ယခုလက်ရှိအခြေအနေတွင်ဤကျေးရွာဖွံ့ဖြိုးတိုးတက်ရေးအတွက် အဓိကအခက်အခဲအတားအဆီးများသည် မည်သည့်များဖြစ်ပါသနည်း(အမျိုးသား/သမီး အနည်းဆုံးအခက်အခဲ ၅ ခုဖော်ပြပါ)

အမျိုးသား အဖွဲ့မှတင်ပြသောအခက်အခဲအတားအဆီးများ	အမျိုးသမီး အဖွဲ့မှတင်ပြသောအခက်အခဲအတားအဆီးများ
၁ တီဂုံ မျှော်ကောင်းကျွန်းကျိ	၁ မြေ၊ တီဂုံ မျှော်ကောင်းကျွန်းကျိ
၂ ချေးမြေကျေးရွာ၊ နွား၊ ဆိတ်၊ ဝက်	၂ ချေးမြေကျေးရွာ၊ နွား၊ ဆိတ်၊ ဝက်၊ ဇွန်
၃ ခိုက်မျှော်ကျေးရွာ၊ သောတင်ကျိ	၃ စက်ချွတ်တင်ကျိ
၄ ချေးမြေကျေးရွာ၊ ပလာတင်ကျိ	၄ ခိုက်မျှော်ကျေးရွာ၊ သောတင်ကျိ
၅ ကျွန်းစာကျေး ဘတ်ပလာတင်ကျိ	၅ ချေးမြေကျေးရွာ၊ သောတင်ကျိ
၆ ကျွန်းစာကျေး ရုတ်အား	၆ သားမွေး ထင်ကျိ
၇ ဆထင်ကျေးရွာ၊ ခုတ်ကံလှိုင်	၇ ကျွန်းစာကျေး ဘတ်ပလာတင်ကျိ
၈ ဆထင်ကျေးရွာ၊ ကင်စကောလ်ကု ပစ္စည်း	၈ ဒုက္ခကျေးရွာ၊ ကိုက်ပျော်ကျေး
၉ (၂၄) ဘူရီ မီးတင်ကျေး	၉ ကျွန်းစာကျေး ရုတ်အား
	၁၀ (၂၄) ဘူရီ မီးတင်ကျေး

ခ. မျှော်မှန်းခြင်း- ဤကျေးရွာဖွံ့ဖြိုးတိုးတက်ရေးအတွက်နောင်လာမည့် (၅) နှစ်အားရည်ရွယ်၍ ဆောင်ရွက်ရန်အတွက် မည်သည့်အရာများသည်အဓိကမျှော်မှန်းချက်ဖြစ်သနည်း။

အမျိုးသားအဖွဲ့မှတင်ပြသောမျှော်မှန်းချက်များ	အမျိုးသမီးအဖွဲ့မှတင်ပြသောမျှော်မှန်းချက်များ
၁ တီဂုံ မျှော် ကတ္တလ်ကျိ၊ မြို့ မီးရွာ၊ ကျေးရွာ	၁ စုရိမိ မြေ၊ တီဂုံ မျှော် ကတ္တလ်ကျိ၊ မြို့
၂ ကောင်း နှင့် ဝါးတောင်ကမည်း	၂ ကျွန်းစာ၊ ဇွန်၊ ဝက်၊ ဆိတ်၊ ချေးမြေခြင်း
၃ ခိုက်မျှော်ကျေးရွာ၊ သောမွှား၊ ဆိတ်ကမည်း	၃ မြေ၊ မီးရွာ၊ ကျေး ကောင်း နှင့် ဝါးတောင်
၄ ချေးမြေကျေးရွာ၊ သောကျွန်း ဝါးတောင်ကမည်း	၄ ခိုက်မျှော်ကျေး ဘတ်ပလာ မာရတင်ကျိ
၅ ကျွန်းစာကျေး ဘတ်ပလာကျွန်း ဝါးတောင်ကမည်း	၅ ကျွန်းစာ ကမည်း
၆ ချေးမြေကျေး (ရွှေ၊ နွား၊ ဆိတ်၊ ဇွန်၊ ဝက်) ကျွန်းစာ မြို့ မြေစာ	၆ ချေးမြေကျေး ဘတ်ပလာကျွန်း ကျွန်းစာကမည်း
၇ ရေထု များ မီးရွာ၊ ကျေးရွာကောင်းနှင့် ဝါးတောင်	၇ ကမ္ဘာမီးရွာ၊ ရာတွင် ရွတ်ကု ကမည်း
၈ ကမ္ဘာမီးရွာ ကျွန်းစာ၊ ကမ္ဘာမီးရွာ ကျွန်းစာ	၈ ဒုက္ခကျေးရွာ၊ ကိုက်ပျော်ကျေး
၉ ရွတ် ကိစ္စေ မြို့ အားကောင်းကမည်း	၉ ကျွန်းစာ မြို့၊ တီဂုံ မြို့၊ ရေကျွန်း ကောင်းစု
	၁၀ ကျွန်းစာ မြို့၊ ကမည်း



ဂ. ဤကျေးရွာ၏ လာမည့် (၃) နှစ်အတွက် ဦးစားပေး ဖွံ့ဖြိုးတိုးတက်မှု လုပ်ငန်း အစီအစဉ်များအားဖော်ပြပါ။
 (လူထုဝဟ်ပြုစီမံကိန်း ရန်ငွေအတွက် အဆိုပြုသော အစီအစဉ်များကိုဦးစားပေး အဆင့်အလိုက်ဖော်ပြပြီး ကျန် လူထုဝဟ်ပြု စီမံကိန်း ရန်ငွေအရင်းအမြစ်နှင့် ယတ်သက်သည့်အစီအစဉ်များလည်းဖော်ပြရန်ဖြစ်သည်)

	ကျေးရွာအတွက်ဦးစားပေးဖွံ့ဖြိုးတိုးတက်မှု လုပ်ငန်းစဉ်များ	အဆိုပြုသူ (အမျိုးသားများ/ အမျိုးသမီးများ/ အမျိုးသား+အမျိုးသမီး)	လူထုဝဟ်ပြုစီမံကိန်းအတွက် အဆိုပြုသည် (ဦးစားပေးအဆင့် အလိုက်ဖော်ပြပါ)	ခန့်မှန်း ကုန်ကျ စရိတ်	အကျိုးခံစား ခွင့်ရှိသူခန့်မှန်းခြေ အရေအတွက်
၁	ခင်းမိန့် ချိတ်ကောင်းချိတ်	လူငါး + ၈	၁		
၂	ရွေးမြေရေး ထွားမြားဆိတ်တက်	လူငါး + ၈	၂		
၃	ခက်ချွတ်ထစ်တင်း	၈	၃		
၄	မိုက်ချိတ်ရေး နှုတ်ယူ	လူငါး + ၈	၄		
၅	ရွေးမြေရေး နှုတ်ယူအစီအစဉ်	လူငါး + ၈	၅		
၆			၆		

ဥက္ကဋ္ဌ ၊ ကျေးရွာစီမံကိန်းအထောက်အကူပြုကော်မတီမှအတည်ပြုသည်။

အမည် ဦးရွှေကျော် လက်မှတ် [Signature] နေ့စွဲ ၂၀၁၂.၁၀.၁၆



ပုံစံ ၀-၄ ကျေးရွာအုပ်စုပစ်ခတ်ဒဏ်ခံရဒေသများနှင့်ဆိုင်ရာအချက်အလက်စာရင်း

လမ်းညွှန်ချက် ၊ ကျေးရွာအုပ်စုပစ်ခတ်ဒဏ်ခံရဒေသများသည် အစဉ်အလာအရ ဤပုံစံအားလုံးထုတ်ပြန်ရမည့် အချက်အလက်များကို အကျဉ်းချုပ် ဖြည့်စွက်ရမည်။
 ဤပုံစံအားဖြည့်စွက်ရာတွင် မြို့ပေါ်ကျေးရွာအုပ်စုများအား အကျဉ်းချုပ်အားဖြင့် ဖြည့်စွက်ရမည်။ မြို့အောက်ကျေးရွာများအား အကျဉ်းချုပ်အားဖြင့် ဖြည့်စွက်ရမည်။
 ကျေးရွာအုပ်စုပစ်ခတ်ဒဏ်ခံရဒေသများသည် မြို့အောက်ကျေးရွာများကို MIS သို့ ထည့်သွင်းရမည်။
 ဇယား ၂၀၂၀-၂၀၂၁ ခုနှစ်အတွက် အချက်အလက်စာရင်း

ကျေးရွာအမည်	ဆောင်ရွက်မည့် လုပ်ငန်းများ	အတိုင်းအတာ	ခန့်မှန်း တိုက်ရိုက်အကျိုး ခံစားခွင့်ရှိသူများ	အဆိုပြုတင်ပြသူ	ခန့်မှန်းတုန့်တုဆိုရန်		စုစုပေါင်း
					စီမံကိန်းမှ ထည့်သွင်းမှု	ကျေးရွာမှ ထည့်သွင်းမှု	
မင်္ဂလာတောင်ညွန့်	အထက်ကျေးရွာ	၈၀' ၅၀' ၁၅"		အဆိုပြုသူ	စီမံကိန်းမှ ထည့်သွင်းမှု	ကျေးရွာမှ ထည့်သွင်းမှု	စုစုပေါင်း
ကျောက်တန်း	အထက်ကျေးရွာ		၃၂	အဆိုပြုသူ	စီမံကိန်းမှ ထည့်သွင်းမှု	ကျေးရွာမှ ထည့်သွင်းမှု	စုစုပေါင်း
အထက်စု	အထက်ကျေးရွာ			အဆိုပြုသူ	စီမံကိန်းမှ ထည့်သွင်းမှု	ကျေးရွာမှ ထည့်သွင်းမှု	စုစုပေါင်း

ရက်စွဲ: ကျေးရွာအုပ်စု စီ/ထောက်တော်မတီ ၂၀၂၀ အမည်: မင်္ဂလာတောင်ညွန့်
 လက်မှတ်: ရက်စွဲ: ၂၀၂၀-၂၀၂၁



ပုံစံ ၀-၄ ကျေးရွာအုပ်စုပုံစံကိန်းလုပ်ငန်းခွဲရွေးချယ်ခြင်းပုံစံ

လက်ညွှန်ချက်: * ကျေးရွာအုပ်စုပုံစံရွက်ပေးဆွဲသည့်အစည်းအဝေးတွင် ဤပုံစံအားပြည့်စုံစွာဖြည့်သွင်းပြီးပါက ကျေးရွာအုပ်စုချို့တဲ့တော်လှောင်ရေးဦးစီးဌာနမှ ပြန်လည်ရွေးချယ်ခြင်းမရှိပါ။
 ကျေးရွာအုပ်စုရွေးချယ်ရေး/လုပ်ငန်းအမည် မြို့အောက်ရွာ
 နေ့စွဲ ၂၀၂၂.၀၂.၂၀
 ပြည်နယ်/တိုင်း အင်းစိန် မြို့နယ် ပင်လည်ကျ

ကျေးရွာအမည်	ဆောင်ရွက်မည့် လုပ်ငန်းများ	အတိုင်းအတာ	စနစ်/တိုက်ရိုက်အကျိုးခံစားခွင့်ရှိသူများ	အဆိုပြုထားသည့် အမျိုးအမည်	စနစ်/တိုက်ရိုက်အကျိုးခံစားခွင့်ရှိသူ		စုစုပေါင်း
					စီမံကိန်းမှ ထည့်ဝင်မှု	စနစ်/တိုက်ရိုက်အကျိုးခံစားခွင့်ရှိသူ	
ကောလင်	မိမိစီမံရေး			အမျိုးသား	အမျိုးသား		
ရွှေဂါးတောင်	ပျဉ်းမာ			အမျိုးသမီး	အမျိုးသား+သမီး		
ရွှေဂါးတောင်	ပျဉ်းမာ			အမျိုးသား	အမျိုးသမီး		
ရွှေဂါးတောင်	ပျဉ်းမာ			အမျိုးသား	အမျိုးသား+သမီး		
ရွှေဂါးတောင်	ပျဉ်းမာ			အမျိုးသမီး	အမျိုးသား+သမီး		
ရွှေဂါးတောင်	ပျဉ်းမာ			အမျိုးသား	အမျိုးသား+သမီး		
ရွှေဂါးတောင်	ပျဉ်းမာ			အမျိုးသမီး	အမျိုးသား+သမီး		

ရာထူး ကျေးရွာအုပ်စု စီ/ထောက်ကော်မတီ ဥက္ကဋ္ဌ အမည် ဦးစိုးမိုး
 လက်မှတ် ဦးမိုးမိုး ရက်စွဲ ၂၀၂၂.၀၂.၂၀



၁၃။ ပုံစံ ၈-၁၂။ အစည်းအဝေးတက်ရောက်သူစာရင်း

ပုံစံ - ၈-၁၂ - အစည်းအဝေးတက်ရောက်သူများ (FORM PC 12)

လယ်ညွှန်း၊ ဝိပဏ္ဍိတ၊ အစည်းအဝေးအားလုံးတွင် အသုံးပြုရန်၊ လူထုစည်းရုံးရေးမှူးက ကျေရွာသို့ တွင်းဆင်းမည့် စစ်ဆေးမှု ပုံစံ ၂ ဝိပဏ္ဍိတတန်းအချိန်ယောယါ အစည်းအဝေးတက်ရောက် သူများစာရင်းကို ဖြည့်သွင်းရန် စည်းရုံးရေးမှူးအမည် **ဒါ.အောင်ကျော်**

ရက်စွဲ၊ **၂၀.၇.၂၀၁၆** ဝိပဏ္ဍိတတန်းအမှတ်(၁) (ဝိပဏ္ဍိတ(၁))
 (ဝိပဏ္ဍိတ(၂)) (ဝိပဏ္ဍိတ(၃)) (ဝိပဏ္ဍိတ(၄))

ပြည်နယ်/ တိုင်းဒေသကြီး၊ **မန္တလေး**၊ မြို့နယ်၊ **မင်းတပ်မြို့**၊ ကျေးရွာအုပ်စု၊ **အလယ်စု**၊ ကျေးရွာ၊ **အလယ်စု**

အစည်းအဝေးမိန့်တမ်း၊ ဗိုလ်ကြီး ဦးကျော်စွာ၊ မိတ်ဆက် အညွှန်း စာရင်း

စဉ်	အမည်	ကျား (V)	မ (V)	အိမ်ထောင်စုကိုယ်စားလှယ် (V) ^(၁)	လူမျိုး	လက်မှတ်
၁	ဒေါ်အောင်စု	✓		✓	ဗမာ	
၂	ဒေါ်ကျော်စွာ	✓		✓	ဗမာ	အညွှန်း ၁၀၀
၃	ဒေါ်အောင်ကျော်စွာ	✓		✓	ဗမာ	ကျော်စွာ
၄	ဒေါ်စာအိ	✓		✓	ဗမာ	အညွှန်း ၁၀၀
၅	ဒေါ်အောင်စု	✓		✓	ဗမာ	အညွှန်း ၁၀၀
၆	ဒေါ်အောင်ကျော်စွာ	✓		✓	ဗမာ	အညွှန်း ၁၀၀
၇	ဒေါ်အောင်စု	✓		✓	ဗမာ	အညွှန်း ၁၀၀
၈	ဒေါ်အောင်စု	✓		✓	ဗမာ	အညွှန်း ၁၀၀
၉	ဒေါ်အောင်စု	✓		✓	ဗမာ	အညွှန်း ၁၀၀
၁၀	ဒေါ်အောင်စု	✓		✓	ဗမာ	အညွှန်း ၁၀၀
၁၁	ဒေါ်အောင်စု	✓	✓	✓	ဗမာ	အညွှန်း ၁၀၀
၁၂	ဒေါ်အောင်စု	✓		✓	ဗမာ	အညွှန်း ၁၀၀
၁၃	ဒေါ်အောင်စု	✓		✓	ဗမာ	အညွှန်း ၁၀၀
၁၄	ဒေါ်အောင်စု	✓		✓	ဗမာ	အညွှန်း ၁၀၀
၁၅	ဒေါ်အောင်စု	✓		✓	ဗမာ	အညွှန်း ၁၀၀
၁၆	ဒေါ်အောင်စု	✓		✓	ဗမာ	အညွှန်း ၁၀၀
၁၇	ဒေါ်အောင်စု	✓		✓	ဗမာ	အညွှန်း ၁၀၀
၁၈	ဒေါ်အောင်စု	✓		✓	ဗမာ	အညွှန်း ၁၀၀
၁၉	ဒေါ်အောင်စု	✓		✓	ဗမာ	အညွှန်း ၁၀၀
၂၀	ဒေါ်အောင်စု	✓		✓	ဗမာ	အညွှန်း ၁၀၀
၂၁	ဒေါ်အောင်စု	✓		✓	ဗမာ	အညွှန်း ၁၀၀
၂၂	ဒေါ်အောင်စု	✓		✓	ဗမာ	အညွှန်း ၁၀၀
၂၃	ဒေါ်အောင်စု	✓		✓	ဗမာ	အညွှန်း ၁၀၀

(၁) အိမ်ထောင်စုကိုယ်စားလှယ်၊ အမျိုးသား/အမျိုးသမီး အိမ်ထောင်စု တစ်ခုကို ကိုယ်စားပြုသူမည်သူမဆို အမှတ်ပြုနိုင်ပါသည်။

၈-၇၇
၆-၇၉



ဆွေးနွေးချက် ၁၁ - ကျေးဇူးတင်စာရေးစာတမ်းကို ဝင်ရောက်သည့် ကျေးဇူးတင်
 နှစ် ၁၀၀ နှစ်၊ ကျေးဇူးတင်စာရေးစာတမ်းကို ကျေးဇူးတင်စာရေးစာတမ်း
 ရှိစေရန်အတွက် အကဲခတ်ပေးရန်နှင့် အကဲခတ်ပေးရန်အတွက်
 အကဲခတ်ပေးရန်အတွက် အကဲခတ်ပေးရန်အတွက် အကဲခတ်ပေးရန်အတွက်
 အကဲခတ်ပေးရန်အတွက် အကဲခတ်ပေးရန်အတွက် အကဲခတ်ပေးရန်အတွက်

ဆွေးနွေးချက် ၁၂ - အမျိုးသမီးများ ဖခင်နှင့် မိခင်၏အဖွဲ့အစည်း
 အဖွဲ့အစည်းအဖွဲ့အစည်း အဖွဲ့အစည်းအဖွဲ့အစည်း အဖွဲ့အစည်းအဖွဲ့အစည်း
 အဖွဲ့အစည်းအဖွဲ့အစည်း အဖွဲ့အစည်းအဖွဲ့အစည်း အဖွဲ့အစည်းအဖွဲ့အစည်း
 အဖွဲ့အစည်းအဖွဲ့အစည်း အဖွဲ့အစည်းအဖွဲ့အစည်း အဖွဲ့အစည်းအဖွဲ့အစည်း

အကဲခတ်ချက်များ

- ၁) ကျေးဇူးတင်စာရေးစာတမ်းကို ကျေးဇူးတင်စာရေးစာတမ်း
 ရှိစေရန်အတွက် အကဲခတ်ပေးရန်နှင့် အကဲခတ်ပေးရန်အတွက်
- ၂) အဖွဲ့အစည်းအဖွဲ့အစည်း အဖွဲ့အစည်းအဖွဲ့အစည်း အဖွဲ့အစည်းအဖွဲ့အစည်း
 အဖွဲ့အစည်းအဖွဲ့အစည်း အဖွဲ့အစည်းအဖွဲ့အစည်း အဖွဲ့အစည်းအဖွဲ့အစည်း
- ၃) အမျိုးသမီးများ ဖခင်နှင့် မိခင်၏အဖွဲ့အစည်း အဖွဲ့အစည်းအဖွဲ့အစည်း
 အဖွဲ့အစည်းအဖွဲ့အစည်း အဖွဲ့အစည်းအဖွဲ့အစည်း အဖွဲ့အစည်းအဖွဲ့အစည်း

အ
 အကဲခတ်ချက်များ
 ၆၈

ကျေးဇူးတင်စာရေးစာတမ်း
 အကဲခတ်ပေးရန်
 အကဲခတ်ပေးရန်



၁၅။ ကဏ္ဍအလိုက် အခက်အခဲမှတ်တမ်း

ကဏ္ဍအလိုက် ဦးစားပေးဖွံ့ဖြိုးရေးလုပ်ငန်းစဉ်များ

မာမာသိဒ္ဓ

မှရင်းအား ကျေးဇူးဖွံ့ဖြိုးရေးအထောက်အကူပြုကော်မတီတွင် ထားရှိရပါမည်။ အခြားဌာနများနှင့် ညှိနှိုင်းရန်အတွက် မိတ္တူအား

	အဆင့်	လုပ်ငန်း	အဆိုပြုသူ	လ/နှစ်	လုပ်ဆောင်မည့်သူ	ပြင်ပမှ ထောက်ပံ့ပေးသူ
အခြေခံအောက်ခံ	၁	စာကြည့်တိုက်	မ/ကျား ဦမ/.....	ကျေးဇူးဇော်	ဇွန်ဇော်ဝင်း
	၂	အေးစားခန်းအဖြစ်	မ/ကျား ဦမ/.....	ဇွန်ဇော်	ဇွန်ဇော်
	၃	အထင်ရှားပြင်ဆင်ရေး	မ/ကျား ဦမ/.....	*	
	၄	ဌာနရုံး၊ ကား၊ ကျွတ်တား	မ/ကျား ဦမ/.....	*	
	၅	ဖူလုံရေး	မ/ကျား ဦမ/.....	*	
အထောက်အကူပြုရေး	၁	အိမ်၊ ထိပ်၊ ချွေးကောင်းချီးတော်	မ/ကျား ဦမ/.....		
	၂	ဈေးအမြောက်အမြား၊ ချွေးကောင်းချီးတော်	မ/ကျား ဦမ/.....		
	၃	စားနပ်ရိက္ခာထောက်ပံ့ရေး	မ/ကျား ဦမ/.....		
	၄	ဗိုလ်ချုပ်ချုပ်ချယ်ရေး၊ စားနပ်ရိက္ခာထောက်ပံ့ရေး	မ/ကျား ဦမ/.....		
	၅	ဈေးအမြောက်အမြား၊ စားနပ်ရိက္ခာထောက်ပံ့ရေး	မ/ကျား ဦမ/.....		
လုပ်ငန်းစဉ်အဟုတ်	၁	ထားဌာန ထင်တော်	မ/ကျား ဦမ/.....		
	၂	ကျွမ်းကျင်မှု အထိသွားစာအုပ်	မ/ကျား ဦမ/.....		
	၃	ဌာနရုံး၊ ကျွမ်းကျင်မှု အထိသွားစာအုပ်	မ/ကျား ဦမ/.....		
	၄	ကျွမ်းကျင်မှု အထိသွားစာအုပ်	မ/ကျား ဦမ/.....		
	၅		မ/ကျား ဦမ/.....		
ပညာရေး	၁	အထင်ရှားပြင်ဆင်ရေး ဖွဲ့စည်းတင်ပြ	မ/ကျား ဦမ/.....		
	၂	အထင်ရှားပြင်ဆင်ရေး အိမ်ထာ	မ/ကျား ဦမ/.....		
	၃	အထင်ရှားပြင်ဆင်ရေး ထင်တော်အထိသွားစာအုပ်	မ/ကျား ဦမ/.....		
	၄	အထင်ရှားပြင်ဆင်ရေး ဗိုလ်ချုပ်ချုပ်ချယ်ရေး	မ/ကျား ဦမ/.....		
	၅		မ/ကျား ဦမ/.....		
အခြား	၁	ပြင်ဆင်ရေး အထိသွားစာအုပ်	မ/ကျား ဦမ/.....		
	၂	ဈေးအမြောက်အမြား အထိသွားစာအုပ်	မ/ကျား ဦမ/.....		
	၃	အထိသွားစာအုပ် ထင်တော်	မ/ကျား ဦမ/.....		
	၄	ဗိုလ်ချုပ်ချုပ်ချယ်ရေး၊ ဈေးအမြောက်အမြား	မ/ကျား ဦမ/.....		
	၅	ဈေးအမြောက်အမြား၊ ဗိုလ်ချုပ်ချုပ်ချယ်ရေး	မ/ကျား ဦမ/.....		



၁၆။ ကျေးရွာဖွံ့ဖြိုးရေးစီမံချက်အရည်အသွေးထိန်းချုပ်မှု (Checklist for VDP)

ထိန်းချုပ်သူ-

ရက်စွဲ-

ရွာ-
မြို့နယ်-

VDP ရက်စွဲ-
ကျေးရွာအုပ်စု-

(၁) VDP စာရွက်စာတမ်းပြီးဆုံးမှုကို စစ်ဆေးပါ။ (OM အရ)

- မျက်နှာဖုံး (အဖုံး)
- မာတိကာ
- ကျေးရွာအခြေခံ Data
- PSA အကျဉ်းချုပ်နှင့် PRA လုပ်ငန်းစဉ်
- အမျိုးသား/အမျိုးသမီးအဖွဲ့များ၏ အခက်အခဲများ
- ကျေးရွာမျှော်မှန်းချက် (ဆွေးနွေးချက်ရလဒ်)
- အမျိုးသား/အမျိုးသမီးအဖွဲ့များသဘောတူထားသည့် နောင်လေးနှစ်အတွက် ဦးစားပေးလုပ်ငန်းများစာရင်း (အခြေခံအဆောက်အအုံ၊ အသက်မွေးမှု၊ ပညာရေး၊ လူမှုရေးထိန်းသိမ်းမှု....)

နောက်ဆက်တွဲများ-

- လူမှုရေးအကဲဖြတ်မှု စာရွက်စာတမ်းခါတ်ပုံနှင့် PRA လုပ်ငန်းစဉ် (ဖြစ်နိုင်လျှင်)၊ မြေပုံများ ပါရမည်၊ စည်းစိမ်ပိုင်ဆိုင်မှုအဆင့်၊ venn ပုံ...
- ကျေးရွာစီမံကိန်းရေးဆွဲရေးအစည်းအဝေးမိတ္တူ
- ကျေးရွာ၏အချက်အလက် (PC 1 ပုံစံ)
- ကျေးရွာမျှော်မှန်းချက်

(၂) လူမှုရေးအကဲဖြတ်မှုအရည်အသွေးနှင့် VDP စစ်ဆေးပါ။

- VDP တွင်ပါဝင်သောဦးရေ (အမျိုးသား/အမျိုးသမီး)- |
- လူမှုရေးအကဲဖြတ်မှုအရည်အသွေးနှင့် VDP အတွက် ရက်ပေါင်း-
- PRA ပစ္စည်းများ အသုံးပြုသည့် အရေအတွက်-
- ပါဝင်သောဦးရေနှင့် လုပ်ငန်းများ မှတ်တမ်းတင်ခြင်း (အစည်းအဝေးမှတ်တမ်း၊ အဖွဲ့ခါတ်ပုံ၊ တိုင်းရင်းသားအနည်းစုနှင့် ထိခိုက်လွယ်သော အဖွဲ့များ)
 - အလွန်ကောင်း
 - ကောင်း
 - ညံ့
- လုပ်ငန်းများ မှတ်တမ်းတင်ခြင်းနှင့် အမျိုးသမီးအဖွဲ့အစည်းအဝေး၏ရလဒ် အားခွဲခြားပေးထားသလား။
 - ရှိ
 - မရှိ
- စီမံကိန်းအရေအတွက် (အမျိုးသား/အမျိုးသမီးရွေးချယ်မှုအရေအတွက်)- |
- PRAနှင့်သက်ဆိုင်သောအခြား စီမံကိန်းအရေအတွက် (အမျိုးသား/အမျိုးသမီးရွေးချယ်မှုအရေအတွက်)- |