

ပြည်ထောင်စုသမ္မတ မြန်မာနိုင်ငံတော် အစိုးရ
စိုက်ပျိုးရေး၊ မွေးမြူရေးနှင့်ဆည်မြောင်းဝန်ကြီးဌာန
ကျေးလက်ဒေသဖွံ့ဖြိုးတိုးတက်ရေး ဦးစီးဌာန
ပင်လည်ဘူးမြို့နယ်



လူထုဗဟိုပြုစီမံကိန်း
National Community Driven Development Project
(NCDDP)



ကျေးရွာဖွံ့ဖြိုးရေးအစီအစဉ်
Village Development Plan (VDP)
ပန်းတိမ်ကုန်းကျေးရွာ၊ အလယ်စုအုပ်စု



မာတိကာ

၁။ပင်လည်ဘူးမြို့နယ်မြေပုံ 2

၂။ဟဲသက်အုပ်စုမြေပုံ 3

၃။ကျေးရွာအုပ်စုတွင်ပါဝင်သောကျေးရွာစာရင်းများ 4

၄။ကျေးရွာအခြေခံအချက်အလက်များ 4

၅။လူထုပူးပေါင်းပါဝင်သောလူမှုဆန်းစစ်ခြင်းနှင့်အကဲဖြတ်ခြင်းလုပ်ငန်းစဉ် (PSA/PRA) အကျဉ်းချုပ် 7

၆။ကျေးရွာဖွံ့ဖြိုးရေးအစီအစဉ်အတွက်အသုံးပြုခဲ့သော PRA tools များနှင့်တစ်ခုချင်းစီအတွက်သုံးသပ်ချက်များ ... 9

အကြောင်းအရင်းများ/ အခက်အခဲများ 17

၇။ကော်မတီဝင်များရွေးချယ်ခြင်းနှင့်ကျေးရွာဖွံ့ဖြိုးရေးအစီအစဉ်ဆောင်ရွက်မှုမှတ်တမ်းဓါတ်ပုံများ 33

၈။ကော်မတီဝင်များစာရင်း 38

၉။ပုံစံ-၁။ကျေးရွာအချက်အလက် 39

၁၀။ပုံစံ-၂။စီမံကိန်းစက်ဝန်းအချိန်ဇယား 41

၁၁။ပုံစံ-၃။ကျေးရွာဖွံ့ဖြိုးရေးဦးစားပေးအစီအစဉ် 43

၁၂။ပုံစံ-၄။ကျေးရွာဖွံ့ဖြိုးရေးစီမံကိန်းလုပ်ငန်းခွဲရွေးချယ်ခြင်းပုံစံ 46

၁၃။ပုံစံ-၅။အစည်းအဝေးတက်ရောက်သူစာရင်း 50

၁၄။အစည်းအဝေးမှတ်တမ်းများ 51

၁၅။ကဏ္ဍအလိုက်အခက်အခဲမှတ်တမ်း 58

၁၆။ကျေးရွာဖွံ့ဖြိုးရေးစီမံချက်အရည်အသွေးထိန်းချုပ်မှု (Checklist for VDP) 59



၁။ ပင်လည်ဘူးမြို့နယ် မြေပုံ

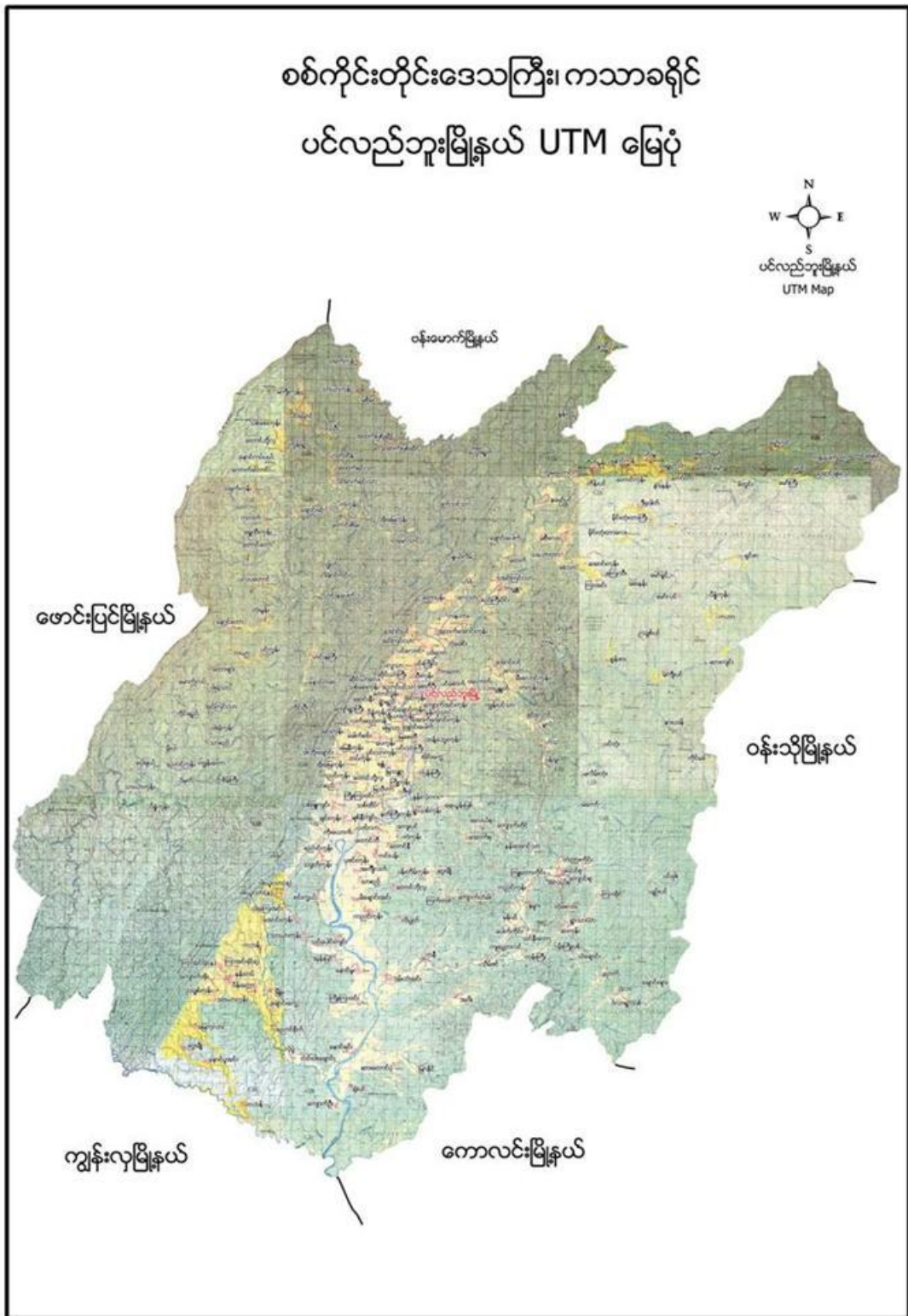



၂။ အလယ်စုအုပ်စုမြေပုံ

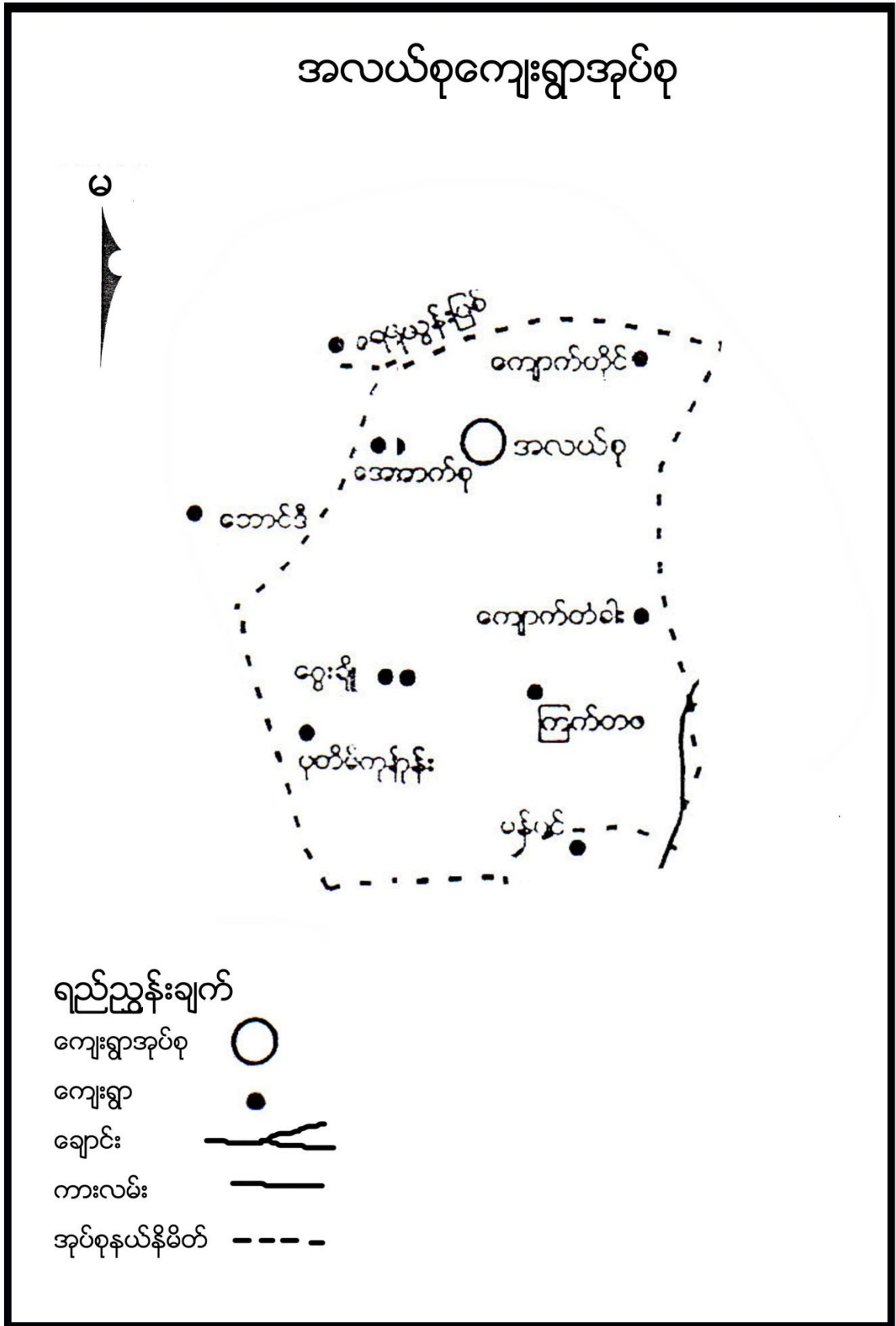



၃။ ကျေးရွာအုပ်စုတွင်ပါဝင်သော ကျေးရွာစာရင်းများ

ကျောက်တိုင်၊ အလယ်စု၊ အောက်စု၊ ငွေးချို၊ ပန်းတိမ်ကုန်း၊ ကြက်တဖ၊ ကျောက်တံကားကျေးရွာ တို့ပါဝင်သည်။

၄။ ကျေးရွာအခြေခံအချက်အလက်များ

၁။ ကျေးရွာသမိုင်းအကျဉ်း

ပန်းတိမ်ကုန်းကျေးရွာ ကိုလွန်ခဲ့သောနှစ်ပေါင်း (၁၀၀)ကျော်ကတည်ထောင်ခဲ့သည်။လယ်တောတဲဝင်ရာက တဲများစုဝေးညှ နေထိုင်ရာမှ ကျေးရွာစတင်ပေါ်ပေါက်လာသည်။တဲများ၏အခြေအနေမှာ ခြေတံရှည်၊ ဝါးကာ၊ဝါးခင်း၊သက်ကယ်မိုးအိမ်များဖြစ်သည်။တဲများထဲတွင် ပန်းတိမ်စုတ်သောဆိုင်ရှိရာမှ ပန်းတိမ်ကုန်း ဟုခေါ်ဆိုခြင်းဖြစ်သည်။ပန်းတိမ်ကုန်းကျေးရွာတွင်စပါးကိုသာအဓိကစိုက်ပျိုးကြပါသည်။အခြားစိုက်ပျိုးသီးနှံများ မှာ နှမ်း၊ပြောင်း၊စသည့်သီးနှံများကိုလည်း စိုက်ပျိုးကြသည်။မွေးမြူရေးတွင် ကျွဲ၊နွား၊အများအပြား မွေးမြူခဲ့ကြသည်။တောတောင်များမှာထူထပ်ပြီး စိမ်စိုလျက်ရှိသောကြောင့် သားကောင်များမြူးတူး ပျော်ပါးလျှက်ရှိပါသည်။

ပညာရေးတွင် ဘုန်းကြီးကျောင်းမှာ အ သုံးလုံး တက်ရောက်သင်ကြားခဲ့ရပါသည်။ ငွေးချိုကျေးရွာတွင် စာသင်ကျောင်းဆောက်လုပ်သောအခါ ငွေးချိုကျေးရွာမူလတန်းကျောင်း တွင်သွားရောက်ပညာသင်ကြားရပါသည်။ ပန်းတိမ်ကုန်းကျေးရွာတွင်စေတီပျက် (၂) ဆူရှိ၍လွန်ခဲ့သောနှစ်ပေါင်း (၁၀၀) ကျော်လောက်က တည်ထားခဲ့သည်ဟုသိရသည်။ ကျောက်ပလ္လင်နှင့်ဆွမ်းတင်ခွက်လည်း ရှိပါသည်။ကွန်မြူနစ်ကြီးစိုးခြင်းကိုလည်း ခံခဲ့ရပါသည်။ကျေးရွာတွင် သဘာဝဘေး ဒဏ်များလည်းခံခဲ့ရပါသည်။ ပထမ ရွာတည်ရာတွင်အိမ်ခြေများပြားလာပြီး ကျေးရွာအတွင်း တွင်ရေများလုံလောက်မှုမရှိဘဲ ဖြစ်ခဲ့သည်။ရေတွင်တူးဖော်ရာတွင်လည်း ရေမထွက်ဘဲဖြစ်ခဲ့ပြီး ကျေးရွာရှိ နေအိမ်များ ၂၀၁၅ ခုနှစ်တွင် တဖြည်းဖြည်း ပြောင်းရွှေ့ခဲ့ရသည်။

ယခုအခါ ပန်းတိမ်ကုန်းကျေးရွာတွင် အိမ်ခြေ (၃၅) အိမ်ရှိလာပါသည်။အိမ်များမှာ သွပ်မိုး အိမ်များပြားလာပါသည်။လမ်းပန်းဆက်သွယ်ရေးတွင် အသင့်အတင့်ကောင်းမွန်လာပါသည်။ ပညာရေးတွင် စာသင်ကျောင်းမရှိသည့်အတွက် ငွေးချိုကျေးရွာသို့ ယခုတိုင်ထိ ပညာသင်ကြားရပါသည်။ ဘာသာ တရား ကိုင်းရှိုင်းပြီး ရိုးသားပြုစင်ကြပါသည်။



၂။ ထူးခြားဖြစ်စဉ်

စဉ်	အကြောင်းအရာ	ခုနှစ်	ထိခိုက်မှု
၁	ရေကြီးခြင်း	၂၀၁၀	ရေများကြီးခြင်းကြောင့် စပါးပင်များ ရေ နှစ်မြုပ်ပြီး ပျက်စီးဆုံးရှုံးမှုများ ဖြစ်ခဲ့ပါ သည်။
၂	ရေကြီးခြင်း	၂၀၁၃	မိုးတွင်းစပါးစိုက်ပျိုး ပြီးချိန်တွင် ရေကြီး မှုကြောင့် စပါးပင်များရေနှစ်မြုပ်မှု ဖြစ် ပွားပြီး စပါးပင် အမြောက်အများ ရေနှစ် မြုပ်ပျက်စီးသွားခဲ့သည်။
၃	ကျေးရွာအလိုက်ပြောင်းရွှေ့ရခြင်း	၂၀၁၅	ရေတွင်းတူးသော်လည်းရွာတည်ထားသောနေရာတိုင်းတွင် ရေမရရှိနိုင်သဖြင့် တစ်ရွာလုံး ပြောင်းရွှေ့ခဲ့ရသည်။

၃။ လူနည်းစုလူမျိုးစုအိမ်ထောင်စု

အမျိုးအစား	အိမ်ထောင်စု	ကျား	မ	စုစုပေါင်း
မရှိ	-	-	-	-

၄။ ကျေးရွာတွင်းရှိ စုစုပေါင်းအိမ်ထောင်စု

အမျိုးအစား	အိမ်ထောင်စု	ကျား	မ	စုစုပေါင်း
ဗမာ	၃၅	၃၀	၅	၃၅

၅။ ထိခိုက်လွယ်အုပ်စု

ထိခိုက်လွယ်အုပ်စု	အိမ်ထောင်စု	ကျား	မ	စုစုပေါင်း
သက်ကြီး	၇	၄	၄	၈
မြေယာမဲ့	၁၁	၉	၂	၁၁
မသန်စွမ်း	၁	-	၁	၁

၆။ အဓိကစီးပွားရေးလုပ်ငန်းများ

စိုက်ပျိုးရေး	မွေးမြူရေး	အသေးစားစီးပွားရေး	အခြား
စပါး	ကျွဲ	အသေးစားဆိုင်	လက်သမား
မြေပဲ	နွား		
နှမ်း	ဝက်	ကုန်သည်	ပန်းရံ
	ကြက်		



၇။ ကျေးရွာအတွင်းအဓိက ပိုင်ဆိုင်မှုများ

ကျေးရွာပိုင်ဆိုင်မှုများ	စိုက်ပျိုးခြင်း	စားကျက်ခြင်း	သစ်တောခြင်း	သဲ/ကျောက်ရရှိမှု	ရေတွင်း/ရေကန်	စက်ရေတွင်း
အရေအတွက်	၈၀၈	၁၃၀၀၈	၁၂၀၀-၈	ရှိ	၂/၁	-
ကျေးရွာပိုင်ဆိုင်မှုများ	ကား	ထော်လာဂျီ	မြေတူးစက်	လမ်းကြိုတ်စက်	အသေးစားဆည်	ဈေးဆိုင်
အရေအတွက်	၁	-	-	-	၂	၁

၈။ ကျေးရွာအတွင်းအခြားပိုင်ဆိုင်မှုများ

ကျေးရွာပိုင်ဆိုင်မှုများ	ရေတင်စက်	ထွန်	ထယ်	ကျွဲ	နွား
အရေအတွက်	၅	၃၀	၃၀	၃၀	၁၀၀
ကျေးရွာပိုင်ဆိုင်မှုများ	ဝက်	ဆိုင်ကယ်	ကျွမ်းကျင်လုပ်သား	လုပ်သား	
အရေအတွက်	၃၅	၂၃	၁	၂၀	

၉။ အခြားကျေးရွာရှိအသုံးပြုနိုင်သော အရင်းအမြစ်/အချက်အလက်များ

အရင်းအမြစ်	ဆေးခန်း	အ.လ.က/အ.ထ.က	ဈေး	ကျွမ်းကျင်လုပ်သား	လုပ်သား	မြေတူးစက်	လမ်းကြိုတ်စက်
အရေအတွက်	၁	၁၊	-	၅	၃၀	-	-



၅။ လူထုပူးပေါင်းပါဝင်သော လူမှုဆန်းစစ်ခြင်း နှင့် အကဲဖြတ်ခြင်း လုပ်ငန်းစဉ် (PSA/PRA) အကျဉ်းချုပ်

စဉ်	အကြောင်းအရာ	ရက်စွဲ	ဦးတည်အုပ်စု	တက်ရောက်သူ			အဓိက ဆွေးနွေးချက်များ
				ကျား	မ	ပေါင်း	
၁	လူမှုစီးပွားအဆင့် သတ်မှတ်ခြင်း (Wealth Ranking)	၂၉-၁-၁၆	ချမ်းသာ၊ အလယ်အလတ်၊ နွမ်းပါး၊ အလွန် နွမ်းပါးအုပ်စုများ	၁၇	၂၀	၃၇	ကျေးရွာလူမှုစီးပွားအုပ်စုများခွဲခြားသတ်မှတ်နိုင်ရေးအတွက် အခြေခံစံနှုန်းများ သတ်မှတ်ခြင်း၊ ကျေးရွာသားများနှင့် အများသဘောတူ ခွဲခြားသတ်မှတ်ခြင်း
၂	ရာသီခွင်ပြပြက္ခဒိန် (Seasonal Calendar)	၂၉-၁-၁၆	ကော်မတီဝင်၊ အမျိုးသမီး၊ အမျိုးသားများ	၅	၁၀	၁၅	ရာသီဥတု၊ စိုက်ပျိုးသီးနှံများ၊ လယ်ယာလုပ်ငန်းများ၊ နေ့စားလုပ်ငန်းများ၊ မွေးမြူရေးလုပ်ငန်းများ၊ ဝမ်းစာဖူလုံမှု နှင့် ပွဲတော်များ
၃	ကျေးရွာလူမှုရေးပြ၊ သယံဇာတပြမြေပုံ (Social Map/Resource Map)	၂၉-၁-၁၆	ရပ်မိရပ်ဖ၊ ကော်မတီဝင်များ	၄	၅	၉	အိမ်အမျိုးအစားများ၊ အခြေခံအဆောက်အဦများ၊ လမ်းပန်းဆက်သွယ်ရေးအခြေအနေ လယ်ယာမြေများ၊ မြစ်ချောင်းများ၊ ရေတွင်း၊ ရေကန်များ၊ သစ်တောများ
၄	ပြဿနာသစ်ပင် (Problem Tree)	၂၉-၁-၁၆	အမျိုးသားများကော်မတီဝင်များ	၈	-	၈	ဆွေးနွေးထားသော အခြေခံအဆောက်အဦများနှင့် သက်မွေးဝမ်းကျောင်းလုပ်ငန်းများ၊ ကျန်းမာရေး၊ ပညာရေး။
၅	ပြဿနာသစ်ပင် (Problem Tree)	၃၀-၁-၁၆	အမျိုးသမီးများ	-	၉	၉	ဆွေးနွေးထားသော အခြေခံအဆောက်အဦများနှင့် သက်မွေးဝမ်းကျောင်းလုပ်ငန်းများ
၆	ကျေးရွာ၏ (၅)နှစ်စာ ဦးစားပေးအစီအစဉ် ပြ ဇယား (Metric Ranking)	၃၀-၁-၁၆	အမျိုးသားအုပ်စု၊ အမျိုးသမီးအုပ်စု၊ လူငယ်အုပ်စု၊ ရပ်မိရပ်ဖ အုပ်စု	၁၇	၂၀	၃၇	အကျိုးပြုဦးရေ၊ အကျိုးခံစားခွင့် နှင့် အဓိက လိုအပ်ချက်များပေါ် မူတည်၍ ဆုံးဖြတ်သည်။



၇	အဖွဲ့အစည်းချိတ်ဆက်ပုံ (Venn Diagram)	၃၀-၁၁၆	ကျေးရွာအုပ်ချုပ်ရေး အဖွဲ့၊ ကျေးရွာစီ/ထောက်အဖွဲ့	၁၇	၂၀	၂၇	ကျေးရွာတွင်းရှိ အဖွဲ့အစည်းများနှင့် မည်သို့သောလုပ်ငန်းများအတွက် မည်သည့်အဖွဲ့များချိတ်ဆက်လုပ်ကိုင်မှု
၈	ပင့်ကူအိမ်ကွန်ယက် (Spider Web)	၃၀-၁၁၆	အမျိုးသားများ နှင့် အမျိုးသမီးများ	၁၇	၂၀	၃၇	အမျိုးသားများ နှင့် အမျိုးသမီးများ တန်းတူအခွင့်အရေး ရရှိမှု နှင့် မရရှိသည့် အကြောင်းအရင်းများ
၉	ပြဿနာအခွင့်အရေး၊ လက်ရှိအခြေအနေနှင့် ပြောင်းလဲမှုညွှန်းကိန်း	၃၀-၁၁၆	ကျေးရွာစီ/ထောက်အဖွဲ့၊ ကျေးရွာလူထု	၇	၉	၁၆	ပြဿနာအခွင့်အရေး၊ လက်ရှိအခြေအနေ ကိုသိရှိရန် နှင့် ပြောင်းလဲနိုင်သည်ပုံစံများ
၁၀	ကျေးရွာအိပ်မက်ပြ မြေပုံ (Dream Map)	၃၀-၁၁၆	ကျေးရွာစီ/ထောက်အဖွဲ့၊ ကျေးရွာလူထု	၈	၇	၁၅	နောင်တစ်ချိန်တွင် ကျေးရွာတွင် ဖြစ်စေချင်သော/မြင်စေချင်သော အရာများ ထည့်သွင်းရေးဆွဲခြင်း



၆။ ကျေးရွာဖွံ့ဖြိုးရေး အစီအစဉ်အတွက် အသုံးပြုခဲ့သော PRA tools များနှင့် တစ်ခုချင်းစီအတွက်သုံးသပ်ချက်များ

၁။ ကျေးရွာ၏လူမှုစီးပွားအဆင့်သတ်မှတ်ခြင်း (Wealth Ranking)

အဆင့်	အခြေခံစံနှုန်းများ/ ညွှန်းကိန်းများ	အိမ်ထောင်စု	ရာခိုင်နှုန်း
ချမ်းသာ	အိမ်အခြေအနေ- ခြေတံရှည်၊ သွပ်မိုး၊ သက်ကယ်မိုး၊ ပျဉ်ထောင်၊ ပျဉ်ကာ မြေယာပိုင်ဆိုင်မှု- ၁၀ ဧကအထက် ကျွဲ၊ နွား- ၈ ကောင်အထက် အခြားပိုင်ဆိုင်မှု- ခြွေစက်၊ ထွန်းစက်၊ ရေစုပ်စက်၊ TV၊ ဆိုလာ၊ တယ်လီဖုန်း၊ စပါးကြိုက်စက်၊ ဆိုင်ကယ်၊ ကား	၅	၁၄.၃%
အလယ်အလတ်	အိမ်အခြေအနေ- ပျဉ်ခင်း၊ ဝါးထရံကာ၊ သက်ကယ်မိုး၊ ခြေတံရှည် မြေယာပိုင်ဆိုင်မှု- ၅ ဧက နှင့် ၁၀ ဧကအကြား ကျွဲ၊ နွား- ၂ ကောင်နှင့် ၅ ကောင်ကြား အခြားပိုင်ဆိုင်မှု- လှည်း၊ ဆိုင်ကယ်အဟောင်း၊ TVအသေး၊ ဆိုလာအသေး	၂၁	၆၀%
နွမ်းပါး	အိမ်အခြေအနေ- ဝါးကြမ်းခင်း၊ ဝါးထရံကာ၊ သက်ကယ်မိုး၊ ချေတံရှည်အိမ် မြေယာပိုင်ဆိုင်မှု- မရှိ ကျွဲ၊ နွား- မရှိ အခြားပိုင်ဆိုင်မှု- မရှိ	၇	၂၀%
အလွန်နွမ်းပါး	အိမ်အခြေအနေ- ပျဉ်ခင်း၊ ဝါးထရံကာ၊ အင်ဖက်မိုး၊ အကာမလုံ မြေယာပိုင်ဆိုင်မှု- မရှိ ကျွဲ၊ နွား- မရှိ အခြားပိုင်ဆိုင်မှု- မရှိ	၂	၅.၇%
စုစုပေါင်း		၃၅	၁၀၀%



၂။ ရာသီခွင်ပြ ပြက္ခဒိန် နှင့် သုံးသပ်ချက်

ရာသီ	အပတ်	အင်္ဂါ	ဗုဒ္ဓ	အင်္ဂါ	ဗုဒ္ဓ	အင်္ဂါ	ဗုဒ္ဓ	အင်္ဂါ	ဗုဒ္ဓ	အင်္ဂါ	ဗုဒ္ဓ	အင်္ဂါ	ဗုဒ္ဓ	အင်္ဂါ	ဗုဒ္ဓ	အင်္ဂါ	ဗုဒ္ဓ	အင်္ဂါ	ဗုဒ္ဓ	
အောက်	၁	၂	၃	၄	၅	၆	၇	၈	၉	၁၀	၁၁	၁၂	၁၃	၁၄	၁၅	၁၆	၁၇	၁၈	၁၉	၂၀
အောက်	၂၁	၂၂	၂၃	၂၄	၂၅	၂၆	၂၇	၂၈	၂၉	၃၀	၃၁	၃၂	၃၃	၃၄	၃၅	၃၆	၃၇	၃၈	၃၉	၄၀
အောက်	၄၁	၄၂	၄၃	၄၄	၄၅	၄၆	၄၇	၄၈	၄၉	၅၀	၅၁	၅၂	၅၃	၅၄	၅၅	၅၆	၅၇	၅၈	၅၉	၆၀
အောက်	၆၁	၆၂	၆၃	၆၄	၆၅	၆၆	၆၇	၆၈	၆၉	၇၀	၇၁	၇၂	၇၃	၇၄	၇၅	၇၆	၇၇	၇၈	၇၉	၈၀
အောက်	၈၁	၈၂	၈၃	၈၄	၈၅	၈၆	၈၇	၈၈	၈၉	၉၀	၉၁	၉၂	၉၃	၉၄	၉၅	၉၆	၉၇	၉၈	၉၉	၁၀၀



သုံးသပ်ချက်

ရာသီဥတု-တပေါင်းလမှ စ၍ နယုန်လအထိ နွေရာသီဖြစ်ပါသည်။ နယုန်လ မှ စ၍ တော်သလင်း လအထိ မိုးရာသီ ဖြစ်ပါသည်။ သီတင်းကျွတ်လ မှ စတင်၍ တပို့တွဲလ လယ်အထိ ဆောင်းရာသီ ဖြစ်ပါသည်။

စိုက်ပျိုးရေး-နယုန်လတွင် စပါးပျိုးထောင်ကြပြီး ဝါဆိုလတွင်စိုက်ပျိုးကြပါသည်။ သီတင်းကျွတ်လတွင် စပါး ကိုရိတ်သိမ်းကြပါသည်။ဝါခေါင်လတွင် နှမ်း များကိုစိုက်ပျိုးကြပါသည်။တန်ဆောင်မုန်းလတွင် နှမ်းများကို ရိတ်သိမ်းကြပါသည်။ ထို့နောက် နေကြာ၊ မြေပဲများကိုလည် စိုက်ပျိုးကြပါသည်။ ခရမ်းချဉ်၊ ကြက်သွန်၊အာလူး စသည်များကိုလည်း စိုက်ပျိုးကြပါသည်။

မွေးမြူရေး-မွေးမြူရေး အနေဖြင့် ကြက်၊ ဝက်၊ နွား၊ ကျွဲ များကိုမွေးမြူကြပါသည်။ ကျွဲ၊ နွား များကို သီးနှံများ စိုက်ပျိုးထွက်ယုတ်ရန် မွေးမြူကြပြီး ကြက်၊ ဝက် များကိုမူ ဟင်းစားများ အဖြစ်မွေးမြူကြပါသည်။

နေ့စားလုပ်ငန်း-ဝါဆို၊ ဝါခေါင်လများတွင် သီးနှံများစိုက်ပျိုးချိန်နှင့်သီတင်းကျွတ်၊ တန်ဆောင်မုန်းလ ဖြစ်သည့် သီးနှံများ ရိတ်သိမ်းချိန် ဖြစ်သည့် အတွက် နေ့စားလုပ်ငန်းဆောင်ရွက်ရန် ပေးများပါသည်။ နတ်တော်၊ ပြာသို လများတွင် ကချင်ပြည်နယ်သို့ သွားရောက်အလုပ်လုပ်ကိုင်ကြသည်။

သဘာဝဘေးအန္တရာယ်။စပါးစိုက်ပျိုးချိန်တွင် စိုက်ပျိုးရေးလိုအပ်လျှင် မိုးမရွာဘဲ စပါးစိုက်ပျိုးပြီး ချိန်ဖြစ်သည့် ဝါခေါင်လ နှင့်တော်သီလင်း လများတွင် စပါးရိတ်သိမ်းချိန် ဖြစ်သည့်အတွက် မိုးများရွာသွန်တတ်ပါသည်။ ပန်းတိမ်ကုန်းကျေး ရွာအနေဖြင့် ကျေးရွာအတွင်းတွင် သစ်ပင်များမရှိသည့်အတွက် နွေရာသီတွင် အလွန်ပူ ပါသည်။

ပွဲတော်များ-တန်ခူးလတွင် သင်္ကြန်ပွဲတော်ပြုလုပ်ပါသည်။ ဝါဆိုလတွင် သင်္ကြန်ကပ်ပွဲတော်ရှိပါသည်။ သီတင်းကျွတ်လတွင် မီးထွန်းပွဲတော်ရှိပါသည်။ တပေါင်းလတွင် အလှူပွဲများရှိပါသည်။



၃။ ကျေးရွာလူမှုရေးပြမြေပုံ နှင့် သုံးသပ်ချက်

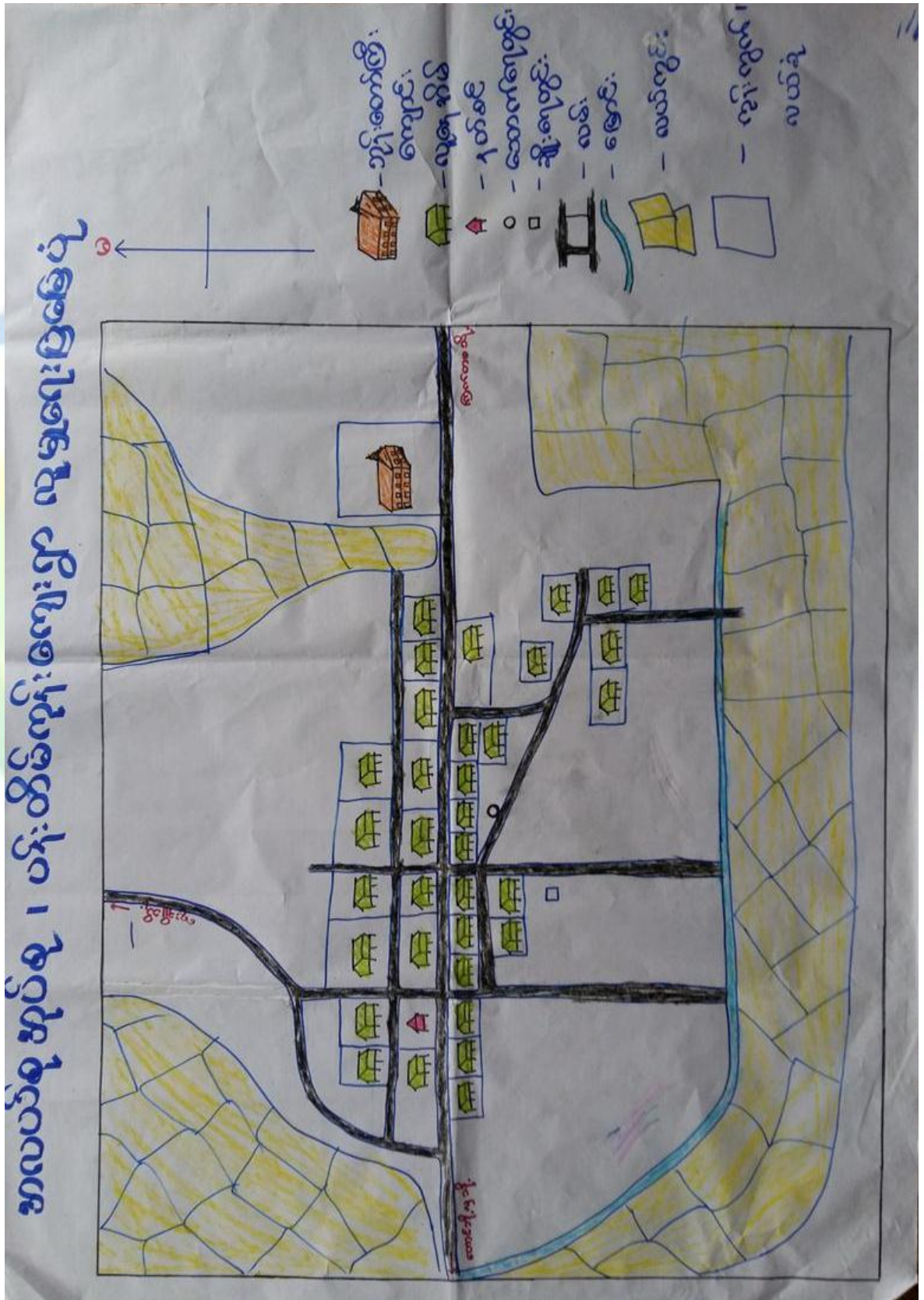



သုံးသပ်ချက်

လူနေထိုင်မှု ပုံစံ-စီပွားရေးအဆင့် (၄) မျိုးရှိပြီး ကျေးရွာများတွင် စုစည်းစွာနေထိုင်ကြပါသည်။

လမ်းပန်းဆက်သွယ်ရေး-ပန်းတိမ်ကုန်းကျေးရွာသည် အရှေ့ဘက်တွင် ကြက်တဖ ကျေးရွာတည်ရှိပြီး အနောက်ဘက်တွင် တောင်ဘို့လှ ကျေးရွာတည်ရှိပါသည်။ လမ်းပန်းဆက်သွယ်ရေးအနေနှင့် မြေသားလမ်းဖြစ်ပြီး မိုးတွင်းအချိန်တွင် လမ်းပန်းဆက်သွယ်ရေးအနေနှင့် ခက်ခဲမှုရှိပါသည်။မိုးတွင်းအချိန်တွင် ဆိုင်ကယ်မောင်းရန် ပင်ခက်ခဲ လှပါသည်။မိုးတွင်းရောက်သည်နှင့်တစ်ပြိုင်နက်တည်း ကားမှာမောင်း၍ မရတော့ပါ။

ကျန်းမာရေး-ကလေးမွေးဖွားခြင်းအတွက် အရပ်လက်သည်ရှိပါသည်။ကျန်းမာရေးအနေနှင့်မူ မိချောင်း အင်းဆေးရုံ သို့ သွားရောက် ကုသရပါသည်။

သောက်သုံးရေ-သောက်သုံးရေ အနေနှင့် မူ စီမံကိန်းပထမနှစ်တွင် ဆောင်ရွက်ထားသော ရေတွင်းတွင် တစ်ရွာလုံး သောက်သုံးရေလုံလောက်မှုရှိပါသည်။

အခြား-ကျေးရွာ၏ အရှေ့ပိုင်းတွင် ဘုန်းတော်ကြီးကျောင်းတည်ရှိပါသည်။စာသင်ကျောင်းမှာမူ တည်ဆောက်ရန် ရာထားပါသည်။



၄။ ကျေးရွာအရင်းအမြစ်ပြုပြင်မှုနှင့်သုံးသပ်ချက်





သုံးသပ်ချက်

ပတ်ဝန်းကျင်ရှိအရင်းအမြစ်များ-ပန်းတိမ်ကုန်းကျေး ရွာအနေနှင့် ကျေးရွာတောင်ဘက်၊ မြောက်ဘက်တွင် လယ်ကွင်းများတည်ရှိပါသည်။ ကျေးရွာ တောင်ဘက်လယ်ကွင်း အလွန်တွင် အင်တိုင်တောတည်ရှိပါသည်။ ကျေးရွာအရှေ့ဘက်မှ စီးဆင်းလာသော ချောင်သည် မြောက်ဘက်ကို ပတ်၍ စီးဆင်းသွားသည့်အတွက် လယ်ယာစိုက်ပျိုးရန် ရေရရှိပါသည်။

စီးပွားရေးလုပ်ကိုင်စားသောက်ရသောအရင်းအမြစ်-လယ်ယာမြေကို အဓိကထား စိုက်ပျိုးကြသည်။ မိုးကျချိန် အင်တိုင်တောထဲတွင် အင်ဥများ ပေါက်ရောက်သည့်အတွက် အင်ဥများကောက်ပြီး ရောင်းချခြင်း မှ လည်း ငွေကြေးများရရှိပါသည်။ အိမ်များ ဆောက်လုပ်ရန် သစ်များလည်းရရှိပါသည်။

အရင်းအမြစ်နှင့်ဆက်စပ်သောပြဿနာများ-သစ်တောများမှထင်းများခုတ်ယူရောင်ချသည့်အတွက် သစ်တောများပြုန်းတီးမှု ပြဿနာများ ထိခိုက်စေပါသည်။ အိမ်များဆောက်လုပ်ရန် သစ်ဝါးများကိုလည်းထုတ် ယူသုံးစွဲသည့်အတွက် သဘာဝ ဂေဟ စနစ်ကို ပျက်စီးစေပါသည်။ လယ်မြေများကို ဓါတ်မြေဩဇာ များသုံးစွဲ သည့်အတွက် သဘာဝမြေဆီလွှာများ ပျက်စီးစေပါသည်။ လယ်မြေများအနေ ဖြင့် သဘာဝ မြေကြွေ များကို သာအသုံးပြုသင့်ပါသည်။ စိုက်ပျိုးရေးကို လည်းအဓိက ထားဆောင်ရွက်သင့်ပါသည်။



၅။ အမျိုးသားများတင်ပြသော ပြဿနာသစ်ပင် နှင့် ဖြေရှင်းနည်းလမ်း

အလယ်တန်းကျမ်းစာ ဝန်ထုပ်ကုန်ရေးရာ

ပြဿနာသစ်ပင် အမျိုးသား

အကြောင်းရင်း

- ပညာ ဂုဏ်အောင်မြင်သူ ဖြစ်လာခြင်း
- အသက်မွေးဝမ်းကျောင်း ဖြစ်ခြင်း
- အားကစားကွင်းသို့ ဖြစ်ခြင်း
- လမ်းဖျားဆက်သွယ်ရေး ဖြစ်ခြင်း
- အခြားတို့ကဲ့သို့ ဖြစ်ခြင်း
- များသောအားဖြင့် ဖြစ်ခြင်း
- နိုင်ငံတော် အသိပညာ ကျင့်သုံးခြင်း
- နေ့စဉ် အသိပညာ ကျင့်သုံးခြင်း
- အခြားတို့ကဲ့သို့ ဖြစ်ခြင်း

အဖြေရရှိနည်းလမ်း

- ယုံကြည်စိတ်ချရ နှင့် အိမ်ထောင်ရေးခြင်း ၊ လမ်းဖျားထိရောက်မှုခြင်း
- ငွေချီကုန်မှုကို အသက်မွေးဝမ်းကျောင်း ဖွဲ့စည်းပုံအရ လက်ထောက်များ ဖြစ်ခြင်း
- နိုင်ငံတော်အဖွဲ့အစည်း ဖြစ်ခြင်း ၊ များသောအားဖြင့် အသိပညာ ဖြစ်ခြင်း
- အားကစား နားလည်ခြင်း နှင့် အသိပညာ ဖြစ်ခြင်း
- အားကစားသိပညာ ဖြစ်ခြင်း ၊ အားကစားပညာ ဖြစ်ခြင်း
- အားကစား နည်းစနစ်များ ဖြစ်ခြင်း
- နိုင်ငံတော်အဖွဲ့အစည်း ဖြစ်ခြင်း
- အခြားတို့ကဲ့သို့ ဖြစ်ခြင်း

အကြောင်းရင်း

ပြဿနာ

အကြောင်းရင်း



အကြောင်းအရင်းများ/ အခက်အခဲများ

၁	ပညာတတ် မြောက်မှုနည်း ပါးခြင်း	၂	စာသင်ကျောင်းမရှိခြင်း	၃	အားကစားကွင်း မရှိခြင်း
၄	လမ်းပန်းဆက်သွယ်ရေး မကောင်းခြင်း	၅	စာကြည့်တိုက်မရှိခြင်း	၆	မူးယစ်ဆေးဝါး များပေါများခြင်း
၇	စိုက်ပျိုးရေး အသိပညာ နည်းပါးခြင်း	၈	မွေးမြူရေးအသိပညာ နည်းပါး ခြင်း	၉	လှုပ်စစ်မီးမရရှိခြင်း

အကျိုးဆက်များ

- ၁ ပညာတတ်မြောက်မှု နည်းပါးခြင်း ကြောင့် ငယ်ငယ်ရွယ်ရွယ် နှင့်အိမ်ထောင်ကျခြင်း၊ လမ်းမားသို့ ရောက် ရှိခြင်း
- ၂ ငွေးချို့ကျေးရွာသို့ သွားရောက်ပညာ သင်ကြားရသည့်အတွက် ကလေးငယ်များ စိုးရိမ်ရပါသည်။
- ၃ ကျန်းမာကြံ့ခိုင်မှု နည်းပါးခြင်း၊ မူးယစ်ဆေးဝါးလောက ထဲတွင် အချိန်ကုန်နေခြင်း
- ၄ သွားလာရေး ခက်ခဲခြင်း နှင့် ဒေသထွက်သီးနှံများ ဈေးကောင်းဖြင့် မရောင်းရခြင်း
- ၅ စာပေ ဗဟုသုတ နည်းပါးခြင်း၊ အသိပညာဗဟုသုတနည်းပါးခြင်း၊ လူကြားထဲတွင် စကားပြောရာ တွင် အရှေ့နောက်မညီသည့်အတွက် အဆင်မပြေခြင်း
- ၆ မိသားစု ပြဿနာများ ဖြစ်ခြင်း၊ လူငယ်လူရွယ်များ ပျက်စီးနေခြင်း၊ စီးပွားရေး၊ လူမှုရေး၊ ဘာသာရေး၊ ကျေးရွာဖွံ့ဖြိုးရေးများ ဆောင်ရွက်လုပ်ကိုင်လို စိတ်မရှိခြင်း
- ၇ စိုက်ပျိုးရေး မွေးမြူရေး ဆောင်ရွက်လုပ်ကိုင်ခြင်း မရှိသည့်အတွက် မိသားစု ဝင်ငွေများနည်းပါးခြင်း၊ လူနေထိုင်မှုဘဝ နိမ့်ကျခြင်း
- ၈ စိုက်ပျိုးရေး မွေးမြူရေး ဆောင်ရွက်လုပ်ကိုင်ခြင်း မရှိသည့်အတွက် မိသားစု ဝင်ငွေများနည်းပါးခြင်း၊ လူနေထိုင်မှုဘဝ နိမ့်ကျခြင်း
- ၉ လူနေထိုင်မှု ဘဝနည်းပါးခြင်း၊ ကျောင်းသားများ ညအချိန်စာကြည့်ရာတွင် ဖယောင်းတိုင်ဖြင့် ကြည့်ရသည့်အတွက် မျက်စိအားနည်းခြင်း၊ အဆင်မပြေခြင်း

ဖြေရှင်းနည်းလမ်း

- ၁ မိဘများအနေဖြင့် မိမိ၏ ကလေး ၂ စာသင်ကျောင်း တည် ၃ အားကစားကွင်းကို တည်ဆောက် ပညာရေးကို ဂရုစိုက်ပေးသင့်ပါ သည် ဆောက်နိုင်ရန် ပညာရေး သင့်ပါသည်။ ဌာနနှင့် ချိတ်ဆက်ဆောင် ရွက်သင့်ပါသည်။
- ၄ လမ်းပန်းဆက်သွယ်ရေး ကောင်း ၅ စာအုပ်စာပေပြည့်စုံသော ၆ မြို့နယ် ဌာနဆိုင်ရာ အာဏာပိုင်



မွန် ကျေးလက်ဦးစီးဌာန၊ မြို့နယ်စီခန့်ကော်မတီများနှင့် ချိတ်ဆက်ဆောင်ရွက်သင့်ပါသည်။

စာကြည့်တိုက်တည်ဆောက်ရန်လိုအပ်ပါသည်။

များနှင့် ချိတ်ဆက်ဆောင်ရွက်သင့်ပါသည်။

၇ စိုက်ပျိုးရေး ဌာနသို့သွားရောက်၍ အသိပညာများ လေ့လာဆောင်ရွက်သင့်ပါသည်။

၈ မွေးမြူရေး နည်းပညာ သိရှိနိုင်ရန် မွေးမြူရေးဌာနနှင့် ချိတ်ဆက်ဆောင်ရွက်ရန်

၉ ကျေးရွာရန်ပုံငွေများ စုဆောင်းပြီး လျှပ်စစ်ဌာနနှင့် ချိတ်ဆက်ဆောင်ရွက်သင့်ပါသည်။





အကြောင်းအရင်းများ/ အခက်အခဲများ

၁	လမ်းပန်းဆက်သွယ်ရေးမကောင်ခြင်း	၂	(၂၄) နာရီ မီးမရရှိခြင်း	၃	ဆေးပေးခန်းမရှိခြင်း
၄	စီးပွားရေးဆောင်ရွက်လုပ်ကိုင်ရန် အရင်း အနှီးများ မရှိခြင်း	၅	မွေးမြူရေးအသိ ပညာနည်းပါးခြင်း	၆	စာသင်ကျောင်းမရှိခြင်း
၇	မူးယစ်ဆေးဝါးပေါးများခြင်း	၈	အသက်မွေးဝမ်းကျောင်းအတတ်ပညာ မရှိခြင်းကြောင့် ဝင်ငွေနည်းပါးခြင်း	၉	ဖုန်းလှိုင်းဆက်သွယ်ရေးမကောင်းခြင်း

အကျိုးဆက်များ အကျိုးဆက်များ

- ၁ သွားလာရေးခက်ခဲခြင်း၊ အိမ်အသုံး အဆောင်ပစ္စည်းများဝယ်ယူရန် မိချောင်းအင်သို့သွားလျှင် လိုအပ်သောအချိန် ကုန်ထက်ပို ကုန်ခြင်း
- ၂ TV များကြည့်ရခြင်း၊ အသိပညာများနောက်ကျခြင်း၊ ကျောင်းသားများ စာကောင်းကောင်းမကြည့်နိုင်ခြင်း
- ၃ ကျန်းမာရေးစောင့်ရှောက်မှု အနေနှင့်လိုအပ်ခြင်း၊ ကိုယ်ဝန်ဆောင်သည်များ မီးဖွားလျှင် အရပ်လက်သည်ကိုခေါ်၍ မွေးရသည့်အတွက် မိခင်ရော၊ ကလေးပါ အသက်အန္တရာယ်စိုးရိမ်ရခြင်း
- ၄ မိသားစု စားဝတ်နေရေး ကြပ်တည်းသည်ထိဖြစ်လာသည်။ကျေးရွာဖွံ့ဖြိုးရေးကို ထိခိုက်လာပါသည်။
- ၅ ကြက်၊ ဝက်များ မွေးမြူရာတွင် အောင်မြင်မှုများ မရှိခြင်း၊ ကြက်များ ရောဂါများကျရောက်ပြီး ဆုံးရှုံးမှုများနှင့် တွေ့ကြုံရသည်။
- ၆ ကလေးငယ်များ ကျောင်းတက်ရာတွင် ငွေးချို့ကျေးရွာသို့သွားရောက်သင်ကြားရသည့်အတွက် ကလေးငယ်များကို စိုးရိမ်ရခြင်း
- ၇ မိသားစု စီးပွားရေးများ ပျက်စီး ရခြင်း၊ လူငယ်လူရွယ်များ အနာဂါတ် ပျောက်ဆုံးနေခြင်း၊ ကျေးရွာသူ ကျေးရွာသားများ အနေဖြင့် စိတ်ဆင်းရဲမှု များ ကြုံတွေ့ရခြင်း
- ၈ ကျေးရွာတစ်ရွာလုံးတောင်သူလယ်သမား များဖြစ်သဖြင့် စိုက်ပျိုးရေးကိုသာ ဆောင်ရွက်နေပြီး အသက်မွေးဝမ်းကြောင်း အတတ်ပညာများလေ့လာလိုက်စားမှု နည်းပါးခြင်းကြောင့် ဝင်ငွေများ နည်းပါးပါသည်။
- ၉ ဖုန်းလှိုင်းဆက်သွယ်ရေး ကောင်မွန်မှု မရှိခြင်းကြောင့် ဝေးကွာနေရသော မိသားစုများနှင့်အဆက်အသွယ်များ ပြတ်တောက်ခြင်း၊ စီးပွားရေး၊ လူမှုရေး၊ ဘာသာရေးများ ဆောင်ရွက်လုပ်ကိုင်ရာတွင် ဖွံ့ဖြိုးမှု နောက်ကျခြင်း



ဖြေရှင်းနည်းလမ်း

၁ လမ်းပန်းဆက်သွယ်ရေး
ကောင်းမွန်ရန်
လမ်းတံတားများ တည်
ဆောက်ပြုပြင်ခြင်း၊
ကျေးလက် ဦးစီးဌာန
နှင့်ဆက်သွယ်ဆောင်
ရွက်လိုခြင်း

၄ ကျေးရွာတွင်းတွင် စုကျေးများ
ဆောင်ရွက်လုပ်ကိုင်လိုခြင်း
သမချေးငွေများ ထုတ်ချေး
ခြင်း၊ စိုက်ပျိုးရေး ဌာနနှင့်ချိတ်
ဆက်ပြီး စိုက်ပျိုးရေးချေးငွေ
များထုတ်၍ ဆောင်ရွက်လို
ပါသည်

၇ မြို့နယ်အုပ်ချုပ်ရေး ရုံးများ
ဒေသအာဏာပိုင် အဖွဲ့အစည်း
များ နှင့်ချိတ်ဆက်ဆောင်ရွက်
ရန်လိုအပ်ခြင်း

၂ ကျေးရွာရန်ပုံငွေများစုဆောင်း
ပြီး လျှပ်စစ်ဌာန နှင့်ချိတ်
ဆက်ဆောင်ရွက်ရန်လိုအပ်
ပါသည်။

၅ မွေးမြူရေး ဌာနနှင့်ချိတ်ဆက်
၍ သင်တန်းများ ပေးရန်အစီ
အစဉ်များ ရှိပါက ပေးလို
ကြောင်းတောင်းခံသင့်ပါသည်။

၈ အသက်မွေးဝမ်းကြောင်း
ပညာ များမှာ အမြောက်
အများရှိသည့်အတွက်
စိတ်ဝင်စားသော ပညာတစ်
ခုခုကို လေ့လာဆောင်ရွက်လို
ပါသည်

၃ ဆေးပေးခန်း တည်ဆောက်ရန်
ကျန်းမာရေး ဌာနနှင့်ချိတ်ဆက်
ဆောင်ရွက်ရန်လိုအပ်ပါသည်

၆ ကျေးရွာရှိကျောင်းသားဦးရေ
များကောက်ယူပြီး ပညာရေး
ဌာနသို့ သွားရောက်၍ တောက်ခံ
ခြင်းဖြင့် ရရှိနိုင်ပါသည်။

၉ မြို့နယ် အုပ်ချုပ်ရေးမှူးရုံး (သို့)
မြန်မာ့ဆက်သွယ်ရေးဌာန သို့
ဆက်သွယ်ဆောင်ရွက်လိုပါ
သည်။



စီမံကိန်း ပထမနှစ်တွင် ပန်းတိမ်ကုန်းကျေးရွာ အနေနှင့် ရေတွင်းတူးဖော်ခြင်းလုပ်ငန်း ကို ဆောင်ရွက်ခဲ့ပါသည်။

စီမံကိန်း ဒုတိယ နှစ်တွင် အလယ်စုကျေးရွာအုပ်စုတွင်း ၇ ရွာရှိရာ စီမံကိန်းလုပ်ငန်းခွဲအသုံးပြုငွေလိုအပ်ချက်အရ ကျေးရွာအားလုံးမှ လုပ်ငန်းမဆောင်ရွက်ပဲ ၃ ရွာသာဆောင်ရွက်မည်ဖြစ်သည်။

ကျောက်တိုင်ကျေးရွာအနေဖြင့် စာသင်ကျောင်း မြေထိန်းနံရံ ဆောက်လုပ်ခြင်းလုပ်ငန်းကို ထောက်ပံ့ငွေ ၈၃ သိန်းကျော်ဖြင့် အကောင်အထည်ဖော်ဆောင်ရွက်မည်ဖြစ်သည်။

ဝွေးချိုကျေးရွာအနေဖြင့် စာသင်ကျောင်းပြုပြင်ခြင်း လုပ်ငန်းကို ထောက်ပံ့ငွေ ၆၄သိန်းကျော်ဖြင့် အကောင်အထည်ဖော်ဆောင်ရွက်မည်ဖြစ်သည်။

ကြက်တဖကျေးရွာအနေဖြင့် မကြိုကျောင်းတည်ဆောက်ခြင်းလုပ်ငန်းကို ထောက်ပံ့ငွေ ၅၅ သိန်းကျော်ဖြင့် အကောင်အထည်ဖော်ဆောင်ရွက်မည်ဖြစ်သည်။

စီမံကိန်း တတိယ နှစ်တွင်အလယ်စု၊ ပန်းတိမ်ကုန်း၊ ကျောက်တံခါး၊ ကျေးရွာတို့မှာ ကျေးရွာဦးစားပေးလုပ်ငန်းများအလိုက် အကောင်အထည်ဖော်ဆောင်ရွက်သွားမည်ဖြစ်သည်။

စီမံကိန်း စတုတ္ထ နှစ်တွင် အောက်စု၊ ကြက်တဖ၊ ကျောက်တံခါး၊ ပန်းတိမ်ကုန်း+ဝွေးချို ကျေးရွာတို့မှ ကျေးရွာဦးစားပေး ရွေးချယ်ထားမှု အလိုက် အကောင်အထည်ဖော်ဆောင်ရွက်သွားမည်ဖြစ်သည်။



သုံးသပ်ချက်

ကျေးရွာအတွင်းရှိအဖွဲ့အစည်းများ

ကျေးရွာလူထုနှင့်အဖွဲ့အစည်းများ ချိတ်ဆက်ဆောင်ရွက်နေသည့် အနေအထားမှာ အုပ်ချုပ်ရေးအဖွဲ့၊ ကျောင်းကော်မတီအဖွဲ့၊အမျိုးသမီး/အမျိုးသား အဖွဲ့၊ ဂေါပကအဖွဲ့၊ ကျေးရွာစီ/ထောက်ကော်မတီ အဖွဲ့ ရပ်မိရပ်ဖ၊ သမချေးငွေ အဖွဲ့အစည်း များနှင့် ချိတ်ဆက်ဆောင်ရွက်ကြ ပါသည်။

ကျေးရွာပြင်ပအဖွဲ့အစည်းများ

ပန်းတိမ်ကုန်းကျေးရွာတွင်မြို့နယ်အထွေထွေအုပ်ချုပ်ရေးဦးစီးဌာန၊ မွေးမြူရေးဌာန၊ စိုက်ပျိုးရေးဌာန၊ လဝက၊ မြို့နယ်ရဲတပ်ဖွဲ့၊ ပညာရေးဌာန၊ လူထုဗဟိုပြုစီမံကိန်း၊ သမချေးငွေ၊ စိုက်ဘက် စသည်ဌာနများနှင့် ချိတ်ဆက်ဆောင်ရွက်ခဲ့ပါသည်။အသက်မွေးဝမ်းကျောင်းလုပ်ငန်းအတွက် အရင်းအနှီးရရှိရန် မြို့နယ် သမဝါယမအသင်း၊ မြစ်မီးရောင်စီမံကိန်းကဲ့သို့ ချေးငွေပံ့ပိုးသည့်ဌာန၊အဖွဲ့အစည်းများနှင့်ချိတ်ဆက် ဆောင်ရွက် နိုင်ပြီး စိုက်ပျိုးရေးထုတ်ကုန် တိုးချဲ့ဆောင်ရွက်သင့်ပါသည်။

အမျိုးသမီးကဏ္ဍ အစည်းအဝေးမှတ်တမ်း နှင့် စစ်ဆေးရမည့်အချက်များ

၁။ အမျိုးသမီးကဏ္ဍ အစည်းအဝေးမှတ်တမ်း

ကျေးရွာမိတ်ဆက်အစည်းအဝေးပြုလုပ်ရန် ဖိတ်ကြားရာတွင် အစည်းအဝေးတွင် အမျိုးသမီး အချိုးညီစွာ ပါဝင်ရန် သက်ဆိုင်ရာ ကော်မတီသို့ ပြောကြားခဲ့ပါသည်။ ပထမအကြိမ် မိတ်ဆက်အစည်းအဝေးတွင် အစည်းအဝေးတိုင်းတွင် အမျိုးသမီးများ အချိုးညီစွာ တက်ရောက်ရန် ပြောကြားခဲ့ပါသည်။

အစည်းအဝေးတိုင်းတွင်လည်း အမျိုးသမီးများမှ ပြောကြားလိုသော အချက်များကို လွတ်လပ် ပွင့်လင်းစွာ ပြောဆိုခွင့်ရှိကြောင်းကိုလည်း ပြောကြားထားပါသည်။ ကျေးရွာအုပ်စုအဆင့်တွင် နှစ်စဉ်ပြုလုပ်သော လုပ်ငန်းများတွင် အမျိုးသမီးများမှ တင်ပြဆောင်းဆိုထားသော လုပ်ငန်းတစ်ခုပါဝင်ရမည်

ဖြစ်ကြောင်းကိုလည်း ပြောကြားခဲ့ပါသည်။ လုပ်ငန်းခွဲများ အကော်အထည်ဖော် ဆောင်ရွက်ရာတွင်လည်း လူထုလုပ်အားဖြင့် ဆောင်ရွက်သော လုပ်ငန်းများ ဖြစ်ပါက တူညီသော လုပ်ငန်းအတွက် တူညီသော လုပ်အားခများ ပေးချေရမည်ကိုလည်း ပြောကြားခဲ့ပါသည်။ စီမံကိန်း၏ ကဏ္ဍတိုင်းတွင် အမျိုးသမီးများ

အခန်းကဏ္ဍကို ထည့်သွင်းထားပြီး အမျိုးသား/ အမျိုးသမီး ခွဲခြားမှုများ မရှိစေရန် ရည်ရွယ်ထားသည်ကို ရှင်းလင်းပြောကြားမှုများ ပြုလုပ်ခဲ့ပါသည်။

အမျိုးသမီးများ၏ ဦးဆောင်နိုင်မှု နှင့် စီမံခန့်ခွဲမှု စွမ်းရည်များ တိုးတက်လာစေရန် အတွက် ကော်မတီများထဲတွင် အမျိုးသမီးများ (၅၀%) ပါဝင်ရမည်ဖြစ်ပါသည်။ ဆပ်ကော်မတီ တစ်ခုတိုင်းတွင်လည်း အနည်းဆုံး အမျိုးသမီး တစ်ဦးပါဝင်ရမည်ဖြစ်ပါသည်။ ကော်မတီထဲတွင် ပါဝင်သော အမျိုးသမီးများသည် တင်ပြဆွေးနွေးမှုများ ပြုလုပ်ခြင်း၊ ဆုံးဖြတ်ချက်များချခြင်း စသည်တို့ကို ပြုလုပ်ရမည်ဖြစ်ပါသည်။

အမျိုးသားများမှလည်း ပံ့ပိုးကူညီပေးရမည်ဖြစ်သည်။ ဒုတိယအကြိမ်အစည်းအဝေးတွင် အမျိုးသမီးများသည် မိမိတို့၏ လိုအပ်ချက် အခက်အခဲများကို လွတ်လပ်စွာဆွေးနွေးနိုင်ရန်အတွက် အမျိုးသမီးသီးသန့် အုပ်စုများဖွဲ့၍ အခက်အခဲများ ဖော်ထုတ်ခြင်းလုပ်ငန်းကိုလည်း လုပ်ကိုင်ခဲ့ပါသည်။



၂။ ကျေးရွာမိတ်ဆက် အစည်းအဝေးတွင်အမျိုးသမီး ကဏ္ဍအတွက် စောင့်ကြည့်စစ်ဆေးရမည့်အချက်များ

မေးမြန်းသည့်ရက်။

ရက်စွဲ - ၂၉.၀၁.၂၀၁၆

စဉ်	အကြောင်းအရာ	တွေ့ရှိချက်		မှတ်ချက်
		✓	X	
၁	အစည်းအဝေးတက်ရောက်လူသူများအား ကျား၊မ ရေးရာ အခြေခံသဘောတရားများကို ရှင်းလင်းဆွေးနွေးခဲ့ပါသလား။	✓		
၂	စီမံကိန်းတွင် ပါဝင်သော ကျား၊မရေးရာ အကောင်အထည်ဖော်ရေး လိုအပ်ချက် (၅)ချက်ကို ရှင်းလင်းပြခဲ့ပါသလား။	✓		
၃	အစည်းအဝေးများခေါ်ယူရာတွင်အမျိုးသား/သမီးများအချိုးညီစွာတက်ရောက်နိုင်ရေးအတွက် အသိပေးတိုက်တွန်း စည်းရုံးခဲ့တာမျိုး ရှိပါသလား။	✓		
၄	အမျိုးသမီးများ၏ စကားသံများ၊ ပြောဆိုနိုင်ခွင့်များ ပိုမိုထွက်ပေါ်လာအောင် ဖန်တီးပေးခဲ့ပါသလား။	✓		
၅	ဆပ်ကော်မတီဖွဲ့များ ဖွဲ့စည်းရာတွင်အမျိုးသမီးများနှင့်ပါဝင်ဖွဲ့စည်းရေး၊ပူးပေါင်းပါဝင်ရေး၊ဦးဆောင်နိုင်ရေးအတွက်တွန်းအားပေးကူညီဆောင်ရွက်ခဲ့ပါသလား။	✓		
၆	အစည်းအဝေးကို အမျိုးသား/သမီးများ အလွယ်တကူပါဝင်တက်ရောက်နိုင်သော အချိန်နှင့် နေရာများကိုရွေးချယ်ခြင်း၊ထည့်သွင်းစဉ်းစားဆောင်ရွက်ခြင်းများတို့ကိုလုပ်ဆောင်ခဲ့ပါသလား။	✓		
၇	လူနည်းစု/ဆင်းရဲ/နွမ်းပါး/ထိခိုက်လွယ်သောအုပ်စုများကို အစည်းအဝေးမစတင်မီ အချိန်များက ရှာဖွေဖော်ထုတ်ခဲ့တာမျိုးများ ရှိပါသလား။	✓		
၈	လူနည်းစု/ဆင်းရဲ/နွမ်းပါး/ထိခိုက်လွယ်သော အမျိုးသား/သမီးများထဲမှ အချို့ကို အစည်းအဝေးတက်ရောက်နိုင်အောင် ဖိတ်ကြားဆောင်ရွက်မှုမျိုး ရှိခဲ့ပါသလား။	✓		
၉	လူနည်းစု/ဆင်းရဲ/နွမ်းပါး/ထိခိုက်လွယ်သောအမျိုးသား/သမီးများနှင့် ကြုံတွေ့နေရသောအခတ် အခဲများကို သင်ဆွေးနွေး မေးမြန်းခဲ့တာမျိုး ရှိပါသလား။	✓		
၁၀	အမျိုးသမီးများ ပြောဆိုတင်ပြနိုင်အောင် အချိန်ပေးရန်၊ ကြိုတင်စီစဉ်ဆောင်ရွက်မှုမျိုးများ ဆောင်ရွက်ခဲ့တာများ ရှိပါသလား။	✓		
၁၁	စီမံကိန်းလုပ်ငန်းခွဲများရှာဖွေဖော်ထုတ်ရာတွင်အမျိုးသား/သမီးများသီးခြားဆွေးနွေးဖော်ထုတ် ဆောင်ရွက်ခဲ့တာမျိုး ရှိပါသလား။	✓		
၁၂	ကျေးရွာစီမံကိန်း အထောက်အကူပြုကော်မတီများဖွဲ့စည်းရာတွင် အမျိုးသမီး၊ အမျိုးသား အချိုးညီမှုစွာ (၅၀ : ၅၀) ဖွဲ့စည်းနိုင်ခဲ့ပါသလား။ မဖွဲ့စည်းနိုင်ခဲ့ပါက မှတ်ချက်တွင် ရှင်းလင်းပါ။	✓		



၁၃	ဆပ်ကော်မတီများတွင် အနည်းဆုံး အမျိုးသမီးအဖွဲ့ဝင် တစ်ဦးနှုန်းဖြင့် ပါဝင်ဖွဲ့စည်းနိုင်ခဲ့ပါသလား။ မဖွဲ့စည်းနိုင်ခဲ့ပါက မှတ်ချက်တွင် ရှင်းလင်းပါ။	√		
၁၄	ကျေးရွာ/ကျေးရွာအုပ်စု ဖွံ့ဖြိုးရေးစီမံချက် များတွင် အမျိုးသမီးများ ရွေးချယ်ဆုံးဖြတ်သည့်လုပ်ငန်းစီမံချက် အနည်းဆုံးတစ်ခုပါဝင်နိုင်ရေးအတွက် စည်းရုံး ဆွေးနွေးမှုများ ပြုလုပ်ဆောင်ရွက်ခဲ့ပါသလား။	√		
၁၅	တက်ရောက်လာသူများအား အမျိုးသမီးများ၏ လိုအပ်ချက်များကို ဖြည့်ဆည်းပေးနိုင်ရန် အမျိုးသမီးများရွေးချယ်လိုက်သော ဦးစားပေးရွေးချယ်မှုများကို ထောက်ပံ့ပေးသွားမည်ဖြစ်ကြောင်း အသိပေးပြောကြားခဲ့ပါသလား။	√		
၁၆	ရွေးချယ်လိုက်သော စီမံကိန်းလုပ်ငန်းခွဲများသည် ဒေသတွင်းမှာရှိသော လူနည်းစု/ဆင်းရဲ/နွမ်းပါး/ထိခိုက်လွယ် အုပ်စုများအပေါ် မည်သို့အကျိုးပြုနိုင် မည်ဖြစ်ကြောင်း ရှင်းလင်းပြောကြားခြင်း၊ မှတ်တမ်းတင်ခြင်းများတို့ကို ဆောင်ရွက်ခဲ့ပါသလား။	√		
၁၇	ကျေးရွာအုပ်စုအဆင့် အစည်းအဝေးပြုလုပ်ရာတွင် အုပ်စု စီ/ထောက် ကော်မတီဝင်များကို ကျား၊မ ရေးရာလိုအပ်ချက်များ အကြောင်းကိုရှင်းလင်းပြော ကြားခဲ့ပါသလား။	√		
၁၈	ကျေးရွာအုပ်စုအဆင့် အစည်းအဝေးပြုလုပ်ရာတွင် အုပ်စု စီ/ထောက် ကော်မတီဝင်များအားလုံး တက်ရောက်နိုင်မှု ရှိ/မရှိ စစ်ဆေးခဲ့ပါသလား။ မတက်ရောက်နိုင်ခဲ့ပါက မှတ်ချက်တွင် ရှင်းလင်းပါ။	√		



သုံးသပ်ချက်

ရပ်ရေးရွာရေးတွင်ပူးပေါင်းပါဝင်မှု

- ရပ်ရေးရွာရေးတွင်ပူးပေါင်းပါဝင်မှု တွင် အမျိုးသားများထက် အမျိုးသမီးများက ပိုမိုပါဝင်နေကြောင်းတွေ့ရှိရပါသည်။ အမျိုးသားများက အပြင်ထွက်ပြီးစီးပွားရှာနေခြင်းကြောင့် ဖြစ်ပါသည်။

ဝင်ငွေရရှိမှု

- ဝင်ငွေရရှိမှု တွင် အမျိုးသားများသည် အဆင့်(၇) ထိရှိပြီး အမျိုးသမီးများ မှာအဆင့်(၅)ထိရှိသည်။ အမျိုးသမီးများသည် ကောက်များစိုက်ပြီး နေစားခများရရှိခြင်း၊ သစ်တောထဲမှ ဆေးဖက်ဝင်အပင်များ တူးဖော်ရောင်းချခြင်း ကြောင့်ဝင်ငွေများရရှိ ပါသည်။

အလုပ်အကိုင်အခွင့်အလမ်း

- အလုပ်အကိုင်အခွင့်အလမ်းရရှိမှုတွင်အမျိုးသားများကပိုမိုနေပြီး စိုက်ပျိုးရာသီပြီးချိန်အမျိုးသားများက မြို့နယ်ပြင်ပသို့သွားရောက်လုပ်ကိုင်နေကြခြင်းဖြစ်ပါသည်။

ပညာတတ်မြောက်မှု

- ပညာတတ်မြောက်မှုမှာ ပန်းတိမ်ကုန်းကျေးရွာ အနေနှင့် ကွာခြားမှုမရှိပါ။ အမျိုးသား အမျိုးသမီးကွာခြားမှုမရှိသော်လည်း အဆင့်မှာ (၄) သာရှိသည့်အတွက် ပညာတတ်မြောက်မှု မှာ လိုအပ်နေပါသေးသည်။

အရင်းအမြစ်အပေါ်လက်လှမ်းမီမှု

- အရင်းအမြစ်အပေါ်အမှီပြု၍ အသက်မွေးဝမ်းကြောင်းပြုနိုင်မှုမှာကွာဟချက်မရှိပါ။ အကြောင်းမှာ အိမ်မှုကိစ္စ တစ်ခုဆောင်ရွက်ရာတွင် မောင်တစ်ထမ်း မယ်တစ်ရွက်ဆိုသလို ဆောင်ရွက်နေခြင်း ကြောင့် ဖြစ်ပါသည်။

ရပ်ရေးရွာရေးတွင် ဆုံးဖြတ်ချက်ချမှု

- အမျိုးသားများအနေဖြင့် ရပ်ရေးရွာရေး တွင်ဆုံးဖြတ်ချက်ချမှုတွင် အပြည့်အဝ နေရာယူထားပြီး အမျိုးသမီးများအနေဖြင့် အဆင့်(၂) လောက်သာရှိပါသည်။

ရပ်ရေးရာရေးတွင် ခေါင်းဆောင်မှု

- ရပ်ရေးရွာရေး တွင်ဦးဆောင်မှုတွင် အမျိုးသား များနှင့် အမျိုးသမီးများမှာ အနည်းငယ်သာကွာဟမှုရရှိပါသည်။



၁၀။ ပြဿနာ၊ အခွင့်အရေး၊ လက်ရှိအခြေအနေ နှင့် ပြောင်းလဲမှုညွှန်းကိန်း နှင့် အနှစ်ချုပ်

စဉ်	ပြဿနာ	အခွင့်အရေး	လက်ရှိအခြေအနေ	ပြောင်းလဲမှုညွှန်းကိန်း
၁	စာသင်ကျောင်းတည်ဆောက်ရန်လိုအပ်ခြင်း	လူထုပဟိုပြုစီမံကိန်းမှပြုပြင်ထိန်းသိမ်းစရိတ်ရရှိခြင်း။ ကော်မတီများဖွဲ့စည်းထားခြင်း	ကျောင်းသားများအနေဖြင့် ငွေချို့ကျောင်းသို့ သွားတက်ရသည်။ အခက်အခဲများရှိသည်။	ကောင်းမွန်သော စာသင်ကျောင်းတည်ဆောက်ရန်လိုအပ်သည်။ (စီမံကိန်း တတိယနှစ်)
၂	ဘက်စုံသုံးခန်းမတည်ဆောက်ရန်လိုအပ်ခြင်း	လူထုပဟိုပြုစီမံကိန်းမှ ထောက်ပံ့မှုရှိနေခြင်း၊ ကော်မတီဖွဲ့စည်းထားခြင်း၊ ကျေးရွာလူထုမှ လိုအပ်ခြင်း	အလှူမင်္ဂလာဆောင်များဆောင်ရွက်ခြင်း၊ အစည်းဝေးများဆောင်ရွက်ရာတွင်ခက်ခဲမှုရှိနေခြင်း	ကောင်းမွန်ပြည့်စုံသော ဘက်စုံသုံးခန်းမတည်ဆောက်ပြီးစီးခြင်း
၃	စာကြည့်တိုက်တည်ဆောက်ရန်လိုအပ်ခြင်း	လူထုပဟိုပြုစီမံကိန်းပံ့ပိုးမှုရှိနေခြင်း၊ ကျေးရွာဖွံ့ဖြိုးတိုးတက်ရေးအတွက်အမှန်တကယ်လိုအပ်ခြင်း	ဗဟုသုတ နည်းပါးခြင်း၊ စာအုပ်စာပေနှင့်ဝေးကွာခြင်း	စာအုပ်စာပေပြည့်စုံသော စာကြည့်တိုက်တည်ဆောက်ပြီးစီးခြင်း
၄	အားကစားကွင်းတည်ဆောက်ရန်လိုအပ်ခြင်း	လူထုပဟိုပြုစီမံကိန်းပံ့ပိုးမှုရှိနေခြင်း၊ ကျေးရွာလူငယ်များမှ လိုအပ်နေခြင်း	အားကစားကွင်းလိုအပ်နေခြင်း မူးယစ်ဆေးဝါးသုံးစွဲသောသူများပေါများခြင်း	ကောင်းမွန်သော အားကစားကွင်းတည်ဆောက်ပြီးစီးခြင်း
၅	စက်ရေတွင်း တူးဖော်ရန်လိုအပ်ခြင်း	လူထုပဟိုပြုစီမံကိန်းပံ့ပိုးမှုရှိနေခြင်း၊ ကျေးရွာလူထုမှ လိုအပ်နေခြင်း	သောက်သုံးရေ လုံလောက်မှု ရှိသော်လည်း ရေခတ်ရသည်မှာ ခဲရင်းနေပါသေးသည်။	စက်ရေတွင်းတည်ဆောက်ပြီးစီးခြင်း
၆	ပန်းတိမ်ကုန်း-ငွေချိုလမ်းတံတားတည်ဆောက်ရန်လိုအပ်ခြင်း	ကျေးလက်/ဦးစီးဌာနသို့ တင်ပြတောင်းခံခြင်း၊ ကျေးရွာလူထုများပူးပေါင်းပြီးဆောင်ရွက်လိုခြင်း	ငွေချို-ပန်းတိမ်ကုန်းလမ်းများသွားလာရန် ခက်ခဲခြင်း	ကျောက်ကြီးစီ သစ်သားခင်းတံတားတည်ဆောက်ခြင်း



သုံးသပ်ချက်

ကျေးရွာခြင်းဆက်လမ်းများကို ကောင်းမွန်သော မြေသားလမ်းတည်ဆောက်ပြီးစီးခြင်း၊ စာသင်ကျောင်း တည်ဆောက်ပြီးစီးခြင်း၊ စာကြည့်တိုက်တည်ဆောက်ပြီးစီးခြင်း၊ ကျေးရွာခန်းမဆောင်တည်ဆောက်ပြီးစီးခြင်း၊ ကျေးရွာသူကျေးရွာသားများအနေဖြင့် အသိပညာ ဗဟုသုတများပြည့်စုံလာခြင်း နွေ၊ မိုး၊ ဆောင်း အလွယ်တကူသွားလာနိုင်သော လမ်းပန်းဆက်သွယ်ရေးကောင်းမွန်သော ကျေးရွာဖြစ်လာမည်။ ကျေးရွာတွင် ဖုန်းလိုင်း တွင်သာမက အင်တာနက် သုံး၍ ရနိုင်သော ကျေးရွာများဖြစ်လာမည်။စီးပွားရေး အနေနှင့်လည်း ကောင်းမွန်သော ကျေးရွာဖြစ်လာမည်။မူးယစ်ဆေးဝါးကင်း စင်သောကျေးရွာဖြစ်လာမည်။ လူနေမှုအဆင့်အတန်းမြှင့်မားလာမည်ဖြစ်ပါသည်။





၇။ ကော်မတီဝင်များရွေးချယ်ခြင်းနှင့်ကျေးရွာဖွံ့ဖြိုးရေးအစီအစဉ်ဆောင်ရွက်မှုမှတ်တမ်းခါတ်ပုံများ



အမျိုးသားအုပ်စု၏ မှတ်တမ်းခါတ်ပုံ





အမျိုးသမီးအုပ်စု၏ မှတ်တမ်းခါတ်ပုံ



လူငယ်အုပ်စု၏ မှတ်တမ်းခါတ်ပုံ



ထိခိုက်လွယ်အုပ်စုများ၏ မှတ်တမ်းခါတ်ပုံ



စေတနာ့ဝန်ထမ်းများ ရွေးချယ်ခြင်း မှတ်တမ်းဓာတ်ပုံ



ကော်မတီရွေးချယ်ခြင်း မှတ်တမ်းဓာတ်ပုံ



ဖွံ့ဖြိုးရေးအစီအစဉ်ရေးဆွဲခြင်း မှတ်တမ်းဓါတ်ပုံ



ဖွံ့ဖြိုးရေးအစီအစဉ်ရေးဆွဲခြင်း မှတ်တမ်းဓါတ်ပုံ



ပထမ နှစ်တွင် ဆောင်ရွက်ပြီးစီးခဲ့သော လုပ်ငန်းခွဲပုံ



ပထမ နှစ်တွင်ဆောင်ရွက်ပြီးစီးခဲ့သော လုပ်ငန်းခွဲပုံ



၈။ ကော်မတီဝင်များစာရင်း

စဉ်	အမည်	ကျား-မ	ရာထူး
၁	ဦးအောင်ကျော်စိုး	ကျား	ကျေးရွာစီမံကိန်းအထောက်အကူပြုကော်မတီ၊ ဥက္ကဋ္ဌ
၂	ဒေါ်ဇင်မာဝင်း	မ	ကျေးရွာစီမံကိန်းအထောက်အကူပြုကော်မတီ၊ ဥက္ကဋ္ဌ
၃	ဦးအေးကို	ကျား	ဝယ်ယူရေးဆပ်ကော်မတီ၊ ဥက္ကဋ္ဌ
၄	ဦးသန်းလှိုင်	မ	ဝယ်ယူရေးဆပ်ကော်မတီ၊ မှတ်တမ်းထိမ်း
၅	ဒေါ်ဝင်းစိန်	မ	ဝယ်ယူရေးဆပ်ကော်မတီ၊ အဖွဲ့ဝင်
၆	ဦးသန်းမြိုင်	ကျား	စောင့်ကြည့်ကြီးကြပ်ရေးဆပ်ကော်မတီ၊ ဥက္ကဋ္ဌ
၇	ဒေါ်မိပြား	မ	စောင့်ကြည့်ကြီးကြပ်ရေးဆပ်ကော်မတီ၊ အဖွဲ့ဝင်
၈	ဒေါ်မစန်း	မ	စောင့်ကြည့်ကြီးကြပ်ရေးဆပ်ကော်မတီ၊ အဖွဲ့ဝင်
၉	ဦးမြင့်အောင်	ကျား	လုပ်ငန်းလည်ပတ်ရေး နှင့် ပြုပြင်ထိန်းသိမ်းရေးဆပ်ကော်မတီ
၁၀	ဒေါ်မိချို	မ	လုပ်ငန်းလည်ပတ်ရေး နှင့် ပြုပြင်ထိန်းသိမ်းရေးဆပ်ကော်မတီ၊ အဖွဲ့ဝင်
၁၁	ဒေါ်မလင်း	မ	လုပ်ငန်းလည်ပတ်ရေး နှင့် ပြုပြင်ထိန်းသိမ်းရေးဆပ်ကော်မတီ၊ အဖွဲ့ဝင်
၁၂	ဦးမျိုးလွင်ဦး	ကျား	ကျေးရွာငွေစာရင်းကိုင်
၁၃	ဦးမောင်မြင့်	ကျား	အကြံပြုချက်ဖြေရင်းရေး
၁၄	ဒေါ်မြင့်ချို	မ	အကြံပြုချက်ဖြေရင်းရေး
၁၅	ဦးစိုးမင်း	ကျား	စေတနာ့ဝန်ထမ်း
၁၆	ဒေါ်မင်းခိုင်	မ	စေတနာ့ဝန်ထမ်း

စုစုပေါင်း။ (၁၆) ယောက် ကျား-၈ ယောက် +မ-၈ ယောက်

ကျေးရွာအုပ်စုစီမံကိန်းအထောက်အကူပြုကော်မတီ

ဦးအောင်ကျော်စိုး ကျေးရွာအုပ်စုစီမံကိန်းအထောက်အကူပြုကော်မတီ၊ အဖွဲ့ဝင်

ဒေါ်ဇင်မာဝင်း ကျေးရွာအုပ်စုစီမံကိန်းအထောက်အကူပြုကော်မတီ၊ အဖွဲ့ဝင်

မှတ်တမ်းတင်သူ

အမည်။ ဦးကြည်စိုးထွန်း

ရာထူး။ လူထုစည်းရုံးရေးမှူး

ရက်စွဲ။/...../.....



၉။ ပုံစံ ၈-၁။ ကျေးရွာအချက်အလက်

ပုံစံ - ၈-၁ - ကျေးရွာ အချက်အလက် (FORM PC 1)

လယ်ဥက္ကန်ရွက်/ ကျေးရွာတစ်ရွာသို့ ပထမဆုံး မိတ်ဆက်ခရီးသွားရောက်သောအခါ လူထုစည်းရုံးရေးမှူးသည် ကျေးရွာခေါင်းဆောင်များအား ကျေးရွာအချက်အလက်များကို မေတ္တာရပ်ခံ၍တောင်းခံရမည်။ ဤအချက်အလက်များကို စီမံကိန်းမိတ်ဆက်အစည်းဝေးမတိုင်မီ တောင်းခံရမည်။ စီမံကိန်းမိတ်ဆက်အစည်းဝေးတွင် လူထုစည်းရုံးရေးမှူးသည် ဤအချက်အလက်များအား စစ်ဆေးပြီး မှန်ကန်အောင်ပြုလုပ်ရမည်။ ပြီးနောက်တွင် လူထုစည်းရုံးရေးမှူးမှ သတင်းအချက်အလက်ထဲသို့ Tablets မှတစ်ဆင့် ဖြည့်သွင်းရမည်။			
ရာအိမ်မှူးအမည် ဒီ.အိ.ခီ	ဖုန်း ၀၉၀၀၅၂၅၆၇		
ပြည်နယ်/ တိုင်းဒေသကြီး အင်းလျှိုင်	မြို့နယ် ပင်ကလေးမြို့	ကျေးရွာအုပ်စု အလောင်းစု	ကျေးရွာ ပန်းတိမ်ကျေးရွာ

(က) လူဦးရေ

တိုင်းရင်းသား	အိမ်ထောင်စုပေါင်း
၁။ မအူ	၃၄
၂။	
၃။	
၄။ အခြားတိုင်းရင်းသား လူမျိုးစုများ	

ကိုးကွယ်သည့်ဘာသာ	အိမ်ထောင်စုပေါင်း
၁။ ဗုဒ္ဓ	၃၄
၂။	
၃။	
၄။	

	ကျား (အရေအတွက်)	မ (အရေအတွက်)
လူဦးရေ	၃၃	၇၇
အိမ်ထောင်ဦးစီး	၃၀	၄

(ခ) ကျေးရွာရှိ အခြေခံ အဆောက်အအုံ (Facilities)

ပညာရေး	ခြင်ပါ	ကျန်းမာရေး	ခြင်ပါ	တာဝန်ရေး	ခြင်ပါ
အထက်တန်းကျောင်း	<input type="checkbox"/>	ဆေးရုံ	<input type="checkbox"/>	ဘုရား/စေတီ	<input checked="" type="checkbox"/>
အလယ်တန်းကျောင်း	<input type="checkbox"/>	ကျန်းမာရေးဌာန	<input type="checkbox"/>	ဘုန်းကြီးကျောင်း	<input checked="" type="checkbox"/>
မူလတန်းကျောင်း	<input type="checkbox"/>	ကျန်းမာရေးဌာနခွဲ	<input type="checkbox"/>	ဟိန္ဒူဘုရားကျောင်း	<input type="checkbox"/>
မူကြိုကျောင်း	<input type="checkbox"/>	ဆေးပေးခန်း	<input type="checkbox"/>	ရေစိမ့်ယူဘုရားကျောင်း	<input type="checkbox"/>
အခြား	<input type="checkbox"/>	အခြား	<input type="checkbox"/>	ဗလီ	<input type="checkbox"/>
				အခြား	<input type="checkbox"/>
မှတ်ချက်		မှတ်ချက်		မှတ်ချက်	

(ဂ) ကျွမ်းကျင်သူများမှတ်တမ်း ၊ ကျေးရွာတွင်နေထိုင်သော သို့မဟုတ် တခြားရွာမှလာရောက်သောကျွမ်းကျင်သူများ

ပညာရေး	နေထိုင်	လည်ပတ်	ကျန်းမာရေး	နေထိုင်	လည်ပတ်	တည်ဆောက်ရေး	နေထိုင်	လည်ပတ်
မူလတန်းပြဆရာ/ဆရာမ	<input type="checkbox"/>	<input type="checkbox"/>	ဆရာဝန်	<input type="checkbox"/>	<input type="checkbox"/>	လက်သမား	<input checked="" type="checkbox"/>	<input checked="" type="checkbox"/>
အလယ်တန်းပြဆရာ/ဆရာမ	<input type="checkbox"/>	<input type="checkbox"/>	လ/ထကျန်းမာရေးမှူး	<input type="checkbox"/>	<input type="checkbox"/>	ပန်းရန်	<input type="checkbox"/>	<input type="checkbox"/>
အထက်တန်းပြဆရာ/ဆရာမ	<input type="checkbox"/>	<input type="checkbox"/>	အမျိုးသမီးကျန်းမာရေးဆရာမ	<input type="checkbox"/>	<input type="checkbox"/>	လှုပ်စစ်ဆိုင်ရာ	<input type="checkbox"/>	<input type="checkbox"/>
မူကြိုဆရာ/ဆရာမ	<input type="checkbox"/>	<input type="checkbox"/>	အရံသားစွား	<input type="checkbox"/>	<input type="checkbox"/>	ရေတိုက်သွယ်သူ	<input type="checkbox"/>	<input type="checkbox"/>
အခြား	<input type="checkbox"/>	<input type="checkbox"/>	ပြည်သူ့ကျန်းမာရေးလုပ်သား ၁/၂	<input type="checkbox"/>	<input type="checkbox"/>	စက်ပြင်ဆရာ	<input checked="" type="checkbox"/>	<input type="checkbox"/>
မှတ်ချက်			မှတ်ချက်			မှတ်ချက်		



၁၀။ ပုံစံ ၈-၂။ စီမံကိန်းစက်ဝန်းအချိန်ဇယား

ပုံစံ ၈-၂ - စီမံကိန်းစက်ဝန်းအချိန်ဇယား (PC 2)

လမ်းညွှန်ရွာသစ်ဆိုင်ရာလူထုစည်းရုံးရေး/လက်ထောက်နည်းပညာနည်းပညာရေး/စီမံကိန်းစက်ဝန်းအဆင့်တစ်ဆင့် ပြီးစီးဆိုင်ရာကွဲများနှင့် ကျေးရွာအုပ်စု အတွက်ပုံစံစံပြည့်သွင်းရမည့် စည်းရုံးရေး/ဝန်ထမ်း အမည် **ဦး စွာသိရီ၊ ဝဏ္ဏီ**

နေ့စွဲ စက်ဝန်းအားအပတ်ဖြစ်ပါ စက်ဝန်း(၁) စက်ဝန်း(၂) စက်ဝန်း(၃) စက်ဝန်း(၄) စက်ဝန်း(၅)

ပြည်နယ်/တိုင်း **မန္တလေး** ကျေးရွာအုပ်စု **ဓာတုဓာတ်** ကျေးရွာ **လှိုင်ကန်လှိုင်**

စီမံကိန်းစက်ဝန်းအချိန်ဇယား	နေ့စွဲ		အစည်းအဝေးတွင်တက်ရောက်သူအရေအတွက်		
	စတင်သည့်နေ့	ပြီးဆုံးသည့်နေ့	အမျိုးသားအရေအတွက်	အမျိုးသမီးအရေအတွက်	လူမျိုးစု တက်ရောက်သူ အရေအတွက် လူမျိုးစုအမည်
၁. ကျေးရွာစီမံကိန်း စိတ်ဆက်အစည်းအဝေး	၂၀၂၁.၀၅.၂၆	၂၀၂၁.၀၆.၀၆	၁၆	၁၇	၈၀
၂. ကျေးရွာပုံပြန်ရေး စီမံချက်ရေးဆွဲခြင်း အစည်းအဝေး	၂၀၂၁.၀၆.၀၆	၂၀၂၁.၀၆.၁၆	၈	၁၆	၂၄၈ ၂-၁
၃. ကျေးရွာအုပ်စု လှုပ်ငန်း ဆုံးဖြတ်ချက်ချသည့်အစည်းအဝေး					
၄. ပြို့နယ်အဆင့်စီမံကိန်းရေးဆွဲရေးနှင့်အကောင်အထည်ဖော်ရေးကော်မတီ၏ စီမံကိန်း သုံးသပ်မှုအစည်းအဝေး			မလို	မလို	မလို
၅. ပြို့နယ် စီမံကိန်းရေးဆွဲရေးနှင့် အကောင်အထည်ဖော်ရေးကော်မတီ၏ဆုံးဖြတ်မှုကို ရွာသို့ အသိပေးအကြောင်း ကြားသည့်အစည်းအဝေး			မလို	မလို	မလို
၆. စီမံကိန်းလုပ်ငန်းစီမံချက်ရေးဆွဲခြင်း အစည်းအဝေး	မလို	မလို	မလို	မလို	မလို
၆.၀၁ စီမံကိန်းလုပ်ငန်း အကောင်အထည်ဖော် ရေးအပ်အစဉ် ရေးဆွဲခြင်း					
၆.၀၂ လယ်ယူရေးအစီအစဉ် ရေးဆွဲခြင်း					



စီမံကိန်းဆောင်ရွက်မှုအဆင့်များ	နေ့စွဲ		အစဉ်အဆက်တွင်ပတ်ပတ်လုံးရောက်သူအရေအတွက်			
	စတင်သည်နေ့	ပြီးဆုံးသည်နေ့	အမျိုးသားအရေအတွက်	အမျိုးသမီးအရေအတွက်	အိမ်ထောင်စုအရေအတွက်	လူမျိုးစု တက်ရောက်သူ အရေအတွက် လူမျိုးစုအမည်
၆. ဥပဒေအရကျင့်ကျမှု လျာထားအစီအစဉ် ရေးဆွဲခြင်း						
၆.၄။ ပြင်/ထိန်းအစီအစဉ် ရေးဆွဲခြင်း						
၇. စီမံကိန်းလုပ်ငန်းခွဲ တိုးတက်မှု စောင့်ကြည့်လစဉ်အစဉ်အဆက်	မလို	မလို	မလို	မလို	မလို	မလို
၇.၁။ အစဉ်အဆက် ပထမအကြိမ်						
၇.၂။ အစဉ်အဆက် ဒုတိယအကြိမ်						
၇.၃။ အစဉ်အဆက် တတိယအကြိမ်						
၈. စီမံကိန်းလုပ်ငန်းခွဲ အပြီးသတ်စစ်ဆေးခြင်းအစဉ်အဆက်						
၉. လူထုဝစ်ဆေးမှုအစဉ်အဆက်						



၁၁။ ပုံစံ ၈-၃။ ကျေးရွာဖွံ့ဖြိုးရေး ဦးစားပေးအစီအစဉ်

၁၆

ပုံစံ ၈-၃ ကျေးရွာဖွံ့ဖြိုးရေး ဦးစားပေးအစီအစဉ် (Form PC 3)

လမ်းညွှန်ချက်/ အဆင့် (၃) ကျေးရွာမှော်မှန်းချက်အစည်းအဝေး ပြီးဆုံးသောအခါ ကျေးရွာစီမံကိန်း အထောက်အကူပြုကော်မတီသည် လူထုစည်းရုံးရေးမှူးအကူအညီဖြင့် ဤပုံစံကိုပြည့်စုံအောင် ဖြည့်သွင်းရမည်။ အားလုံးသော အခက်အခဲအတားအဆီးများ၊ ဖွံ့ဖြိုးမှုဦးစားပေးအစီအစဉ်များ၊ လူထုပတ်ဝန်းကျင်၏ ရန်ပုံငွေအရင်းအမြစ်နှင့် မသက်ဆိုင်သည့် လုပ်ငန်းများအားလုံးကိုဖော်ပြရမည်။

လူထုစည်းရုံးရေးမှူး/ဝန်ထမ်း အမည် ဒီးကြည်စိုးကျွန်း

နေ့စွဲ ၈.၁၂.၂၀၁၆ စက်ဝန်းအား အမှတ်ခြစ်ပါ (✓) စက်ဝန်း(၁) စက်ဝန်း (၂) စက်ဝန်း (၃) စက်ဝန်း (၄)

ပြည်နယ်/တိုင်း <u>စစ်ကိုင်း</u>	မြို့နယ် <u>ပင်လယ်သူ့</u>	ကျေးရွာအုပ်စု <u>ဒဂလင်စု</u>	ကျေးရွာ <u>ပရိတ်စကိုင်း</u>
------------------------------------	------------------------------	---------------------------------	--------------------------------

က. အခက်အခဲအတားအဆီးများအားဆွေးနွေးခြင်း - ယခုလက်ရှိအခြေအနေတွင်ဤကျေးရွာဖွံ့ဖြိုးတိုးတက်ရေးအတွက် အဓိကအခက်အခဲအတားအဆီးများသည် မည်သည်များဖြစ်ပါသနည်း(အမျိုးသား/သမီး အနည်းဆုံးအခက်အခဲ ၅ ခုစီဖော်ပြပါ)

အမျိုးသား အဖွဲ့မှတင်ပြသောအခက်အခဲအတားအဆီးများ	အမျိုးသမီး အဖွဲ့မှတင်ပြသောအခက်အခဲအတားအဆီးများ
၁ <u>စာကြည်လျှော်</u>	၁ <u>စာကြည်လျှော်</u>
၂ <u>အားကစားကွင်း</u>	၂ <u>အားကစားကွင်း</u>
၃ <u>စာသင်ကျောင်း</u>	၃ <u>စာသင်ကျောင်း</u>
၄ <u>စက်ရေကွင်း</u>	၄ <u>စက်ရေကွင်း ၊ ရေကန်</u>
၅ <u>ရေကန်</u>	၅ <u>ရွေးချယ် ပရိတ်စကိုင်း ရွာနည်းဆက်ကမ်း</u>
၆ <u>ရွေးချယ် ပရိတ်စကိုင်း ရွာနည်းဆက်ကမ်း</u>	၆ <u>ပရိတ်စကိုင်းကြက်ကစား ရွာနည်းဆက်ကမ်း</u>
၇ <u>ပရိတ်စကိုင်း ကြက်ကစား ရွာနည်းဆက်ကမ်း</u>	

ခ. မှော်မှန်းခြင်း- ဤကျေးရွာဖွံ့ဖြိုးတိုးတက်ရေးအတွက်နောင်လာမည့် (၅) နှစ်အားရည်ရွယ်၍ ဆောင်ရွက်ရန်အတွက် မည်သည့်အရာများသည်အဓိကမှော်မှန်းချက်ဖြစ်သနည်း။

အမျိုးသားအဖွဲ့မှတင်ပြသောမှော်မှန်းချက်များ	အမျိုးသမီးအဖွဲ့မှတင်ပြသောမှော်မှန်းချက်များ
၁ <u>မာညုတုတု အင်္ဂါပညာများကိုးကွားထားသည်</u>	၁ <u>အင်္ဂါပညာ မာညုတုတုများ ကိုးကွားထားသည်</u>
၂ <u>အားကစားများကို ထက်ချက်ထားသည်</u>	၂ <u>ခိတ် ဓာတ်များကွင်းစာကြည့်ကားရောင်း</u>
၃ <u>လူငယ်လူရွယ်များ ဖာကတ်ခြေစားရန် ကျားကမ်း</u>	၃ <u>ပညာတက် ဘွဲ့ ၇ များ ရှားကားသည်</u>
၄ <u>ဘေးဒဏ်ဘုံရေ များကွတ်လူထားသည်</u>	၄ <u>ဘေးဒဏ်ဘုံရေ များ ကွတ်လူထားသည်</u>
၅ <u>ကမ်းပရိတ် ဆက်လုပ်ရေး များ ကောင်း ချွန်</u>	၅ <u>ရွာ ကမ်းပရိတ် ဆက်လုပ်ရေး စတင်ချွန်ခြင်း</u>
၆ <u>ပရိတ်စကိုင်း ကြက်ကစား ရွာနည်းဆက်ကမ်း</u>	၆ <u>ပရိတ်စကိုင်း ကြက်ကစား ရွာနည်းဆက်ကမ်း</u>



ဂ. ဤကျေးရွာ၏ လာမည့် (၃)နှစ်အတွက် ဦးစားပေး ဖွံ့ဖြိုးတိုးတက်မှု လုပ်ငန်း အစီအစဉ်များအားဖော်ပြပါ။
 (လူထုဝဟ်ပြုစီမံကိန်း ရုံးဝင်အတွက် အဆိုပြုသော အစီအစဉ်များကိုဦးစားပေး အဆင့်အလိုက်ဖော်ပြပြီး ကျန် လူထုဝဟ်ပြု စီမံကိန်း ရန်ပုံငွေအရင်းအမြစ်နှင့် ဖတ်သက်သည့်အစီအစဉ်များလည်းဖော်ပြရန်ဖြစ်သည်)

	ကျေးရွာအတွက်ဦးစားပေးဖွံ့ဖြိုးတိုးတက်မှု လုပ်ငန်းစဉ်များ	အဆိုပြုသူ (အမျိုးသားများ/ အမျိုးသမီးများ/ အမျိုးသား+အမျိုးသမီး)	လူထုဝဟ်ပြုစီမံကိန်းအတွက် အဆိုပြုသည် (ဦးစားပေးအဆင့် အလိုက်ဖော်ပြပါ)	ခန့်မှန်း ကုန်ကျ စရိတ်	အကျိုးခံစား ခွင့်ရှိသူခန့်မှန်းခြေ အရေအတွက်
၁	စာထင်ရွာပတ်ဝန်းကျင် သန့်ရှင်းရေး	ကျား + မ	၁	၁၀၀ သိန်း	၂၁
၂	ဘက်စုံဆေးရုံ	ကျား + မ	၂	၅၀ သိန်း	၁၆၂
၃	စာကြည့်တိုက်	ကျား + မ	၃	၃၀ သိန်း	၁၆၂
၄	အားကစားကွင်း	ကျား + မ	၄	၃၀ သိန်း	၁၆၂
၅	စက်ရုံကွင်း ၁ ရေကန်	ကျား + မ	၅	၁၀၀ သိန်း	၁၆၂
၆	ရွေးချယ် ဝန်ထမ်းရွေးချယ်ရေး	ကျား + မ	၆	၁၀၀ သိန်း	၁၆၂

ဥက္ကဋ္ဌ ၊ ကျေးရွာစီမံကိန်းအထောက်အကူပြုကော်မတီမှအတည်ပြုသည်။

အမည် ဒေါ်အေးအေးအောင် လက်မှတ် ဒေါ်အေးအေးအောင် ၀၃.၅.၂၀၁၆



ပုံစံ ၈-၃ ကျေးရွာဖွံ့ဖြိုးရေး ဦးစားပေးအစီအစဉ် (Form PC 3)

လမ်းညွှန်ရွက်၊ အဆင့် (၃) ကျေးရွာဖွံ့ဖြိုးရေးအစီအစဉ်အပေး ပြီးဆုံးသောအခါ ကျေးရွာစီမံကိန်း အထောက်အကူပြုကော်မတီသည် လူထုစည်းရုံးရေးမှူးအကူအညီဖြင့် ဤပုံစံကိုပြည့်စုံအောင် ဖြည့်သွင်းရမည်။ အားလုံးသော အခက်အခဲအတားအဆီးများ၊ ဖွံ့ဖြိုးမှုဦးစားပေးအစီအစဉ်များ၊ လူထုဗဟိုပြုစီမံကိန်း၏ ရန်ပုံငွေအရင်းအမြစ်နှင့် မသက်ဆိုင်သည့် လုပ်ငန်းများအားလုံးကိုဖော်ပြရမည်။

လူထုစည်းရုံးရေးမှူး/ဝန်ထမ်း အမည် ဒွါးကြည်မိုးစု

နေ့စွဲ ၁၁. ၁. ၂၀၁၆ စက်ဝန်းအား အမှတ်ခြစ်ပါ (V) စက်ဝန်း(၁) ခံစက်ဝန်း (၂) စက်ဝန်း (၃) စက်ဝန်း (၄)

ပြည်နယ်/တိုင်း စစ်ကိုင်း ညွှန်ကြားမှု ညွှန်ကြားမှုဌာန ကလေး ကျေးရွာ ပျံလှိုင်ကျွန်း

က. အခက်အခဲအတားအဆီးများအားဆွေးနွေးခြင်း - ယခုလက်ရှိအခြေအနေတွင်ဤကျေးရွာဖွံ့ဖြိုးတိုးတက်ရေးအတွက် အဓိကအခက်အခဲအတားအဆီးများသည် မည်သည်များဖြစ်ပါသနည်း(အမျိုးသား/သမီး အနည်းဆုံးအခက်အခဲ ၅ ခုဖော်ပြပါ)

အမျိုးသား အဖွဲ့မှတင်ပြသောအခက်အခဲအတားအဆီးများ	အမျိုးသမီး အဖွဲ့မှတင်ပြသောအခက်အခဲအတားအဆီးများ
၁ ဓာတ်အား ကျဉ်း ကျိ /	၁ ရွာကြေး ကျဉ်း ကျိ
၂ ရွာရပ်ရွာ ရွာရပ်ရွာ /	၂ မြစ်ရေ၊ ရေ၊ ရေ၊ ရေ
၃ ရွာရပ်ရွာ ရွာရပ်ရွာ /	၃ ရွာရပ်ရွာ (ရွာ၊ ရွာ၊ ရွာ)
၄ ရွာရပ်ရွာ (ရွာ၊ ရွာ၊ ရွာ)	၄ စက်မှုထုတ်ကုန်
၅ ရွာရပ်ရွာ /	၅ ရွာရပ်ရွာ
၆ ရွာရပ်ရွာ ကလေးရွာ ရွာရပ်ရွာ	၆ ရွာရပ်ရွာ ရွာရပ်ရွာ
၇ ရွာရပ်ရွာ ရွာရပ်ရွာ	၇ ရွာရပ်ရွာ ရွာရပ်ရွာ
၈ ရွာရပ်ရွာ	၈ ရွာရပ်ရွာ
၉ ရွာရပ်ရွာ	၉ ရွာရပ်ရွာ
၁၀ ရွာရပ်ရွာ	၁၀ ရွာရပ်ရွာ

ခ. မျှော်မှန်းခြင်း- ဤကျေးရွာဖွံ့ဖြိုးတိုးတက်ရေးအတွက်နှောင်းလာမည့် (၅) နှစ်အားစဉ်ရှုယူ၍ ဆောင်ရွက်ရန်အတွက် မည်သည့်အရာများသည်အဓိကမျှော်မှန်းချက်ဖြစ်သနည်း။

အမျိုးသားအဖွဲ့မှတင်ပြသောမျှော်မှန်းချက်များ	အမျိုးသမီးအဖွဲ့မှတင်ပြသောမျှော်မှန်းချက်များ
၁ ရွာရပ်ရွာ ကျဉ်း ကျိ များ ရွာရပ်ရွာ များ	၁ မြစ်ရေ၊ ရွာရပ်ရွာ၊ ရွာရပ်ရွာ
၂ ရွာရပ်ရွာ ရွာရပ်ရွာ ရွာရပ်ရွာ	၂ ဆောင်ရွက်ရန်
၃ ရွာရပ်ရွာ ရွာရပ်ရွာ ရွာရပ်ရွာ	၃ မြစ်ရေ၊ ရွာရပ်ရွာ၊ ရွာရပ်ရွာ
၄ မြစ်ရေ၊ ရွာရပ်ရွာ၊ ရွာရပ်ရွာ	၄ ဆောင်ရွက်
၅ ရွာရပ်ရွာ ရွာရပ်ရွာ	၅ ရွာရပ်ရွာ၊ ရွာရပ်ရွာ
၆ ရွာရပ်ရွာ ရွာရပ်ရွာ ရွာရပ်ရွာ	၆ ရွာရပ်ရွာ ရွာရပ်ရွာ
၇ ရွာရပ်ရွာ ရွာရပ်ရွာ ရွာရပ်ရွာ	၇ ရွာရပ်ရွာ ရွာရပ်ရွာ
၈ ရွာရပ်ရွာ ရွာရပ်ရွာ	၈ ရွာရပ်ရွာ ရွာရပ်ရွာ



၁၂။ ပုံစံ ၀-၄ ကျေးရွာဖွံ့ဖြိုးရေးစီမံကိန်းလုပ်ငန်းခွဲရွေးချယ်ခြင်းပုံစံ

ပုံစံ ၀-၄ ကျေးရွာအုပ်စုစီမံကိန်းလုပ်ငန်းခွဲရွေးချယ်ခြင်းပုံစံ

လမ်းညွှန်ချက် ။ ကျေးရွာအုပ်စုစီမံချက်ရေးဆွဲသည့်အစည်းအဝေးတွင် ဤပုံစံအားလူထုညွှန်ကြားရေးမှူး / လက်ထောက်နည်းညွှန်မှူးတို့၏ အတုအညီဖြင့် ပြည့်စုံစွာဖြည့်သွင်းရမည်။ ဤပုံစံအားပြည့်စုံစွာဖြည့်သွင်းပြီးပါကကျေးရွာအုပ်စုဖွံ့ဖြိုးတိုးတက်ရေးစီမံချက်တွင်နောက်ဆက်တွဲခြေတွဲထားရမည်။ CF မှ အချက်အလက်များကို MIS သို့ ထည့်သွင်းရမည်။ ကျေးရွာစည်းရုံးရေးမှူး/ဝန်ထမ်းအမည် ဒေါ်အောင်မြင်

နေ့စွဲ ၂၀၂၂. ၇.၂၀.၁၆

တပ်လုံးအားအမှတ်ခြစ်ပေးပါ(V) ဝဏ်လုံး(၁) ဝဏ်လုံး(၂) ဝဏ်လုံး(၃) ဝဏ်လုံး(၄) ဝဏ်လုံး(၅)

ပြည်နယ်/တိုင်း မန္တလေး ပြို့နယ် ပင်လယ်ခရိုင်

ကျေးရွာအမည်	ဆောင်ရွက်မည့် လုပ်ငန်းများ	အတိုင်းအတာ	ခန့်မှန်း တိုက်ရိုက်အကျိုး ခံစားနိုင်ရုံညွှန်း	အဆိုပြုတင်ပြသူ	စီမံကိန်းမှ ထည့်ဝင်မှု	ခန့်မှန်းကျန်ကုစိတ်		စုစုပေါင်း
						ကျေးရွာမှ ထည့်ဝင်မှု	အခြားထည့်ဝင်မှု (ခေါ်ဖြုတ်) ထည့်ဝင်ငွေ အမည်/အဖွဲ့	
စင်္ကြံချို	စာပတ်ကျောင်း၊ ပြင်ဆင်ရေး၊ မြေပြင်ရေး၊ ကျွဲကျွတ်ရေး၊ မြေပြင်ရေး	၅၂' ၇၇' ၇၂'	၄၅	အဆိုပါသား၊ အဆိုပါသား၊ အဆိုပါသား	၅၇၇၂၀	-	၁၀၅၅၀	၅၇၇၃၀၀
ကျောက်တေ	မူလကျောင်း၊ မြေပြင်ရေး၊ မြေပြင်ရေး	၅၀' ၅၀' ၁၀'	၁၅	အဆိုပါသား၊ အဆိုပါသား၊ အဆိုပါသား	၅၅၀၁၂၀	-	-	၅၅၀၁၂၀
ကျောက်တေ	စာပတ်ကျောင်း၊ မြေပြင်ရေး၊ မြေပြင်ရေး	၁၁၀' ၅၂၅' ၇၁.၅'	၄၅	အဆိုပါသား၊ အဆိုပါသား၊ အဆိုပါသား	၅၂၇၇၆၀	-	၁၅၀၂၄၀	၅၂၅၇၈၀

ရှာဖွေ ကျေးရွာအုပ်စု စီမံကိန်းစာရွက်စာတမ်းကို ဥက္ကဋ္ဌ အမည် ဒေါ်အောင်မြင်

လက်မှတ် ဒေါ်အောင်မြင် ရက်စွဲ ၂၀၂၂. ၇. ၂၀. ၁၆



ပုံစံ ၈-၄ ကျေးရွာအုပ်စုပုံစံကိန်းလုပ်ငန်းခွဲရွေးချယ်ခြင်းပုံစံ

လက်ညွှန်ချက်: * ကျေးရွာအုပ်စုပုံစံရွက်ရေးဆွဲသည့်အစည်းအဝေးတွင် ဤပုံစံအားပြည့်စုံစွာဖြည့်သွင်းပြီးပါက ကျေးရွာအုပ်စုချို့တိုးတက်ရေးဗဟိုရုံးတွင် ဖောက်ဆိုက်ဆောင်ရွက်အပ်မည်။ CF မှ အချက်အလက်များကို MIS သို့ ထည့်သွင်းရမည်။
 ကျေးရွာစည်ရွက်ရေးမှူး/လုပ်ငန်းအဖွဲ့ဝင် ဦးအောင်မြင်းတို့၏
 နေ့စွဲ ၂၀၂၂.၀၂.၂၀၂၆
 ပြည်နယ်/တိုင်း: အင်းစိန် မြို့နယ် ပင်လည်ကျ

ကျေးရွာအမည်	ဆောင်ရွက်မည့် လုပ်ငန်းများ	အတိုင်းအတာ	စနစ်နှင့် တိုက်ရိုက်အကျိုး ခံစားခွင့်ရှိသူများ	အဆိုပြုထားသည့် သမားရိုးသား	စနစ်နှင့် ကျေးရွာအုပ်စု		စုစုပေါင်း
					ပုံစံကိန်းမှ ထည့်ဝင်မှု	အခြားထည့်ဝင်မှု (ဖော်ပြပါ) ထည့်ဝင်ငွေ အမည်/အဖွဲ့	
ကောလင်	မိမိစီမံခန့်ခွဲရန်			အဆိုပြုထားသည့် သမားရိုးသား			
ရွှေတောင်ရွက်	ရွှေတောင်ရွက်			အဆိုပြုထားသည့် သမားရိုးသား			
ရွှေတောင်ရွက်	ရွှေတောင်ရွက်			အဆိုပြုထားသည့် သမားရိုးသား			
ရွှေတောင်ရွက်	ရွှေတောင်ရွက်			အဆိုပြုထားသည့် သမားရိုးသား			
ရွှေတောင်ရွက်	ရွှေတောင်ရွက်			အဆိုပြုထားသည့် သမားရိုးသား			
ရွှေတောင်ရွက်	ရွှေတောင်ရွက်			အဆိုပြုထားသည့် သမားရိုးသား			

ရာထူး ကျေးရွာအုပ်စု စီ/ထောက်ကော်မတီ ဥက္ကဋ္ဌ အမည် ဦးအောင်မြင်း
 လက်မှတ် ဦးအောင်မြင်း ရက်စွဲ ၂၀၂၂.၀၂.၂၀၂၆



၁၃။ ပုံစံ ၈-၁၂။ အစည်းအဝေးတက်ရောက်သူစာရင်း

ပုံစံ - ၈-၁၂ - အစည်းအဝေးတက်ရောက်သူများ (FORM PC 12)

လမ်းညွှန်၊ စီမံကိန်း အစည်းအဝေးအားလုံးတွင် အသုံးပြုရန်၊ လူထုစည်းရုံးရေးမှူးက ကျေးဇူးပြု ကွင်းဆင်းစဉ် စစ်ဆေး၍
ပုံစံ ၂ စီမံကိန်းစက်ဝန်းအချိန်ဇယားပါ အစည်းအဝေးတက်ရောက် သူများစာရင်းကို ဖြည့်သွင်းရန်
စည်းရုံးရေးမှူးအမည် **ဒေါ်အိတ်စိုးလှိုင်**

ရက်စွဲ: **၂၀၂၁.၀၁.၂၀** စီမံကိန်းစက်ဝန်းအမှတ်(ဖြစ်ပါ)(✓) [စက်ဝန်း(၁)]
[စက်ဝန်း(၂)] [စက်ဝန်း(၃)] [စက်ဝန်း(၄)]

ပြည်နယ်/ တိုင်းဒေသကြီး: **မင်္ဂလာဒုံ** ဦးနှစ်: **ပဒီလာဝတ်သူ** ကျေးဇူးပြုအုပ်စု: **မာကတ်** ကျေးဇူး: **မရိုမိတ်ကျော်**

အစည်းအဝေးခေါင်းစဉ်: **ဒုတိယနှစ် စီမံကိန်းစီမံကိန်းအစည်းအဝေး**

စဉ်	အမည်	ကျား (✓)	မ (✓)	အိမ်ထောင် စုကိုယ်စား လှယ်(✓) ^(၁)	လူမျိုး	လက်မှတ်
၀	ဒေါ်အိတ်စိုးလှိုင်	✓		✓	ဗမာ	ဒေါ်
၁	ဒေါ်အိတ်စိုးလှိုင်	✓		✓	မ	
၂	ဒေါ်အိတ်စိုးလှိုင်	✓		✓	မ	
၃	ဒေါ်အိတ်စိုးလှိုင်	✓		✓	မ	
၄	ဒေါ်အိတ်စိုးလှိုင်	✓		✓	မ	
၅	ဒေါ်အိတ်စိုးလှိုင်	✓		✓	မ	
၆	ဒေါ်အိတ်စိုးလှိုင်	✓		✓	မ	
၇	ဒေါ်အိတ်စိုးလှိုင်	✓		✓	မ	
၈	ဒေါ်အိတ်စိုးလှိုင်	✓		✓	မ	
၉	ဒေါ်အိတ်စိုးလှိုင်	✓		✓	မ	
၁၀	ဒေါ်အိတ်စိုးလှိုင်	✓		✓	မ	
၁၁	ဒေါ်အိတ်စိုးလှိုင်	✓		✓	မ	
၁၂	ဒေါ်အိတ်စိုးလှိုင်	✓		✓	မ	
၁၃	ဒေါ်အိတ်စိုးလှိုင်	✓		✓	မ	
၁၄	ဒေါ်အိတ်စိုးလှိုင်	✓		✓	မ	

(၁) အိမ်ထောင်စီးစီးဖြစ်ရန်မလိုပါ။ အမျိုးသား/အမျိုးသမီး အိမ်ထောင်စု တစ်စုကို ကိုယ်စားပြုသူမည်သူမဆို အမှတ်ဖြစ်ပါ။



ပုံစံ - ၈-၁၂ - အစည်းအဝေးတက်ရောက်သူများ (FORM PC 12)

လမ်းညွှန်၊ စီမံကိန်း အစည်းအဝေးအားလုံးတွင် အသုံးပြုရန်၊ လူထုစည်းရုံးရေးမှူးက ကျေးဇူးပြု၍ ကွင်းဆင်းစဉ် စစ်ဆေး၍ ပုံစံ ၂ စီမံကိန်းစက်ဝန်းအချိန်ဇယားပါ အစည်းအဝေးတက်ရောက် သူများစာမူင်းကို ဖြည့်သွင်းရန် စည်းရုံးရေးမှူးအမည် **ဒီဇင်္ဘာလှိုင်**

ရက်စွဲ **၂၀.၇.၂၀၁၆** | စီမံကိန်းစက်ဝန်းအမှတ်ခြစ်ပါ(✓) | စက်ဝန်း(၁)

| စက်ဝန်း(၂) | စက်ဝန်း(၃) | စက်ဝန်း(၄)

ပြည်နယ်/ တိုင်းဒေသကြီး **မကရာဇ်** | ပြို့နယ် **ပင်လယ်ဘူ** | ကျေးရွာအုပ်စု **အစာဝင်ရွာ** | ကျေးရွာ **ပျံ-စိန်ကျွန်း**

အစည်းအဝေးဝေင်းစဉ်၊ **၆** ဒုတိယအကြိမ် လမ်းညွှန်၊ စီမံကိန်း စာမူင်း အစည်းအဝေး

စဉ်	အမည်	ကျား (✓)	မ (✓)	အိမ်ထောင်စု ကိုယ်စားလှယ်(✓) ^(၁)	လူမျိုး	လက်မှတ်
၁	ဒေါ်ခင်မာတင်		✓	✓	မာ	မာ
၂	ဒေါ်ခင်ခင်ဝင်း		✓	✓	မာ	မာ
၃	ဒေါ်ခင်ခင်		✓	✓	မာ	မာ
၄	ဒေါ်မခင်		✓	✓	မာ	မာ
၅	ဒေါ်မခင်		✓	✓	မာ	မာ
၆	ဒေါ်ခင်မာတင်		✓	✓	မာ	မာ
၇	ဒေါ်ခင်ခင်ဝင်း		✓	✓	မာ	မာ
၈	ဒေါ်မခင်		✓	✓	မာ	မာ
၉	ဒေါ်ခင်ခင်		✓	✓	မာ	မာ
၁၀	ဒေါ်ခင်ခင်		✓	✓	မာ	မာ
၁၁	ဒေါ်ခင်ခင်		✓	✓	မာ	မာ
၁၂	ဒေါ်ခင်ခင်		✓	✓	မာ	မာ
၁၃	ဒေါ်ခင်ခင်		✓	✓	မာ	မာ
၁၄	ဒေါ်ခင်ခင်		✓	✓	မာ	မာ
၁၅	ဒေါ်ခင်ခင်		✓	✓	မာ	မာ
၁၆	ဒေါ်မခင်		✓	✓	မာ	မာ

စုစုပေါင်း:

(၁) အိမ်ထောင်စုကိုယ်စားလှယ်အဖြစ်ရရှိရန်အတွက် အမျိုးသား/အမျိုးသမီး အိမ်ထောင်စု တစ်စုကို ကိုယ်စားပြုသူအဖြစ် သို့မဟုတ် အမှတ်ခြစ်ပါ။

၈ - ၁၃
၆ - ၁၇



ပုံစံ - ၈-၁၂ - အစည်းအဝေးတက်ရောက်သူများ (FORM PC 12)

လမ်းညွှန်၊ ဇီဝကိန်း၊ အစည်းအဝေးအားလုံးတွင် အချိန်ရန်၊ လူထုစည်းရုံးရေးမှူးက တွေးမြှောက် ကွင်းဆင်းစဉ် စစ်ဆေး၍
 ပုံစံ ၂ ဇီဝကိန်းစက်ဝန်းအပိုင်းအစားပါ အစည်းအဝေးတက်ရောက် သူများစာရင်းကို ဖြည့်သွင်းရန်
 စည်းရုံးရေးမှူးအမည် **ဒေါ်ခင်စုတ္တရီ** [] စက်ဝန်း(၁)
 ရက်စွဲ **၁၅. ၁. ၂၀၁၆** ဇီဝကိန်းစက်ဝန်းအမှတ်ဖြစ်ပါ(V)
[] စက်ဝန်း(၂) [] စက်ဝန်း(၃) [] စက်ဝန်း(၄)
 ပြည်နယ်/ တိုင်းဒေသကြီး **မန္တလေး** | ပြို့နယ် **ပုသိမ်** | ဝေးပြေးရာရပ် **ကလေး** | ကျေးရွာ **ပုဂံတောင်**

အစည်းအဝေးခေါင်းပုဒ်: **ဒုတိယမြစ် ဒီမိုကရေစီ တော်ဝန် အစည်း အဝေး**

စဉ်	အမည်	ကျား (V)	မ (V)	အိမ်ထောင် စုတိုက်စား လှယ်(V) ^(၁)	လူမျိုး	လက်မှတ်
၁	ဒေါ်ခင်စုတ္တရီ	✓		✓		
၂	ဒေါ်ခင်စုတ္တရီ	✓		✓		
၃	ဒေါ်ခင်စုတ္တရီ	✓		✓		
၄	ဒေါ်ခင်စုတ္တရီ	✓		✓		
၅	ဒေါ်ခင်စုတ္တရီ	✓		✓		
၆	ဒေါ်ခင်စုတ္တရီ	✓		✓		
၇	ဒေါ်ခင်စုတ္တရီ	✓		✓		
၈	ဒေါ်ခင်စုတ္တရီ	✓		✓		

စုစုပေါင်း

(၁) အိမ်ထောင်ဦးစီးရုံးရန်မလိုပါ။ အမျိုးသား/အမျိုးသမီး အိမ်ထောင်စု တစ်စုကို ကိုယ်စားပြုသူမည်သူမဆို အမှတ်ခြစ်ပါ။



ပုံစံ - ၀-၁၂ - အစည်းအဝေးတက်ရောက်သူများ (FORM PC 12)

လမ်းညွှန်၊ ဇီဝကိန်း အစည်းအဝေးအားလုံးတွင် အသုံးပြုရန်၊ လူထုစည်းရုံးရေးမှူးတာ ကျေးဇူးတင် ကွင်းဆင်းစဉ် စစ်ဆေး၍ ပုံစံ ၂ ဇီဝကိန်းစက်ဝန်းအဖွဲ့နည်းယူပါ အစည်းအဝေးတက်ရောက် သူများစာရင်းကို ဖြည့်သွင်းရန် စည်းရုံးရေးမှူးအမည် ဒါ.အောင်ကျော်စွာ စက်ဝန်း(၁)

ရက်စွဲ ၁၁.၁၀.၂၀၁၈ စက်ဝန်း(၂) စက်ဝန်း(၃) စက်ဝန်း(၄)

ပြည်နယ်/ တိုင်းဒေသကြီး မန္တလေး ပြို့နယ် မင်းလှမြို့နယ် ကျေးရွာအုပ်စု အကယ်စု ကျေးရွာ မင်းလှမြို့နယ်

အစည်းအဝေးခေါင်းစဉ်: စုစည်းမှု စီမံကိန်း စီမံကိန်း အစည်းအဝေး

စဉ်	အမည်	ကျား (V)	မ (V)	အိမ်ထောင်စုကိုယ်စားလှယ် (V) ^(၁)	လက်မှတ်
၁	ဒေါ်ခင်စန်း		✓	✓	မဆန်း
၂	ဒုတိယ		✓	✓	ဒုတိယ
၃	စာရေးဆရာ		✓	✓	စာရေးဆရာ
၄	မိမိ		✓	✓	မိမိ
၅	မိမိ		✓	✓	မိမိ
၆	မိမိ		✓	✓	မိမိ
၇	မိမိ		✓	✓	မိမိ
၈	မိမိ		✓	✓	မိမိ
၉	မိမိ		✓	✓	မိမိ
၁၀	ဒေါ်ခင်စန်း		✓	✓	ဒေါ်ခင်စန်း
၁၁	ဒေါ်မိမိ		✓	✓	ဒေါ်မိမိ
၁၂	ဒေါ်မိမိ		✓	✓	ဒေါ်မိမိ
၁၃	ဒေါ်မိမိ		✓	✓	ဒေါ်မိမိ
၁၄	ဒေါ်မိမိ		✓	✓	ဒေါ်မိမိ

စုစည်းမှု:

(၁) အိမ်ထောင်စုကိုယ်စားလှယ်: အမျိုးသား/အမျိုးသမီး အိမ်ထောင်စု တစ်စုကို ကိုယ်စားပြုသူမည်သူမဆို အမှတ်ဖြည့်ပါ။

၈ - ၈
၆ - ၁၀



၁၄။ အစည်းအဝေး မှတ်တမ်းများ



လူထုပဟိုပြုစီမံကိန်း

စစ်ကိုင်းတိုင်းဒေသကြီး၊ ပင်လည်ဘူးမြို့နယ်

ကျေးရွာအစည်းအဝေးမှတ်တမ်း

ကျေးရွာ မင်းတိုင်ရွာ
ကျေးရွာအုပ်စု ပင်လည်ဘူး
အစည်းအဝေးပြုလုပ်သည့်နေရာ မင်းတိုင်ရွာ၊ ကျေးရွာ၊ မြို့အောက်ကျေးရွာ၊ မြို့နယ်
အစည်းအဝေးပြုလုပ်သည့်နေ့ရက် ၂၀၂၀.၁၂.၁၀
အစည်းအဝေးပြုလုပ်သည့်အကြောင်းအရာ ဒုတိယအကြိမ်အစည်းအဝေး အစည်းအဝေး

အစည်းအဝေး တက်ရောက်သူဦးရေ ။ ။ ကျား (၁၄) ဦး ။ မ (၁၇) ဦး = (၃၁) ဦး

ဆွေးနွေးချက်များ

- ဆွေးနွေးချက် (၁) စီမံကိန်း နှင့် ပတ်သက်သည့် အချက်အလက်များ ဆွေးနွေးခြင်း ၊ ပြောကြားခြင်း ၊ ကော်မတီဖွဲ့စည်းခြင်း၊ ကာကွယ်
 စောင့်ရှောက်ရေးအဖွဲ့အစည်းများ ဖွဲ့စည်းခြင်း၊
 - ကော်မတီဝန်များ ဖွဲ့စည်းရာတွင် မဲဆန္ဒနယ် ကျေးရွာများ ပါဝင်
 - လူမှုရေး၊ ပညာရေး၊ ကျန်းမာရေး ဝန်ထမ်းများ ထားရှိရမည့် အခြေခံတိုင်းများ၊ ကျေးရွာ၊
 ဆေးရုံ၊ ပေးခြင်း ၊ ကျား ၊ မ ကော်မတီ ဖွဲ့စည်းခြင်း ၊
 - ကျေးရွာ အဖွဲ့အစည်းများ ၊ သမိုင်းကြေးမုံများ ဆွေးနွေးခြင်း၊
 - ကျေးရွာအဖွဲ့အစည်း ပူးပေါင်းကာ
 - ရာသီဥတုပြောင်းလဲမှုများ ဆွေးနွေးခြင်း၊
 - အဖွဲ့အစည်း ဆိုက်ဆက်မှုများ
 - အမျိုးသမီး အဖွဲ့အစည်း သို့မဟုတ် အဖွဲ့အစည်း ဆိုရာ ပန်ကူဆိုင်ရာ ကျေးရွာခြင်း၊
 - ကျေးရွာ၏ တွင်းမြစ်နှင့် မြေယာများ ဆွေးနွေးခြင်း၊



ဆုံးဖြတ်ချက်များ

- ကျေးဇူးလူထုမှ ပူးပေါင်း လုပ်ဆောင်ရန် ဆုံးဖြတ်ခြင်း ၊ ကျား - မတိုက်တူ
 ကော်မတီဖွဲ့ခြင်း ၊ ကျွန်ုပ်တို့၏ ညွှန်ချက်ကို ဆုံးဖြတ်ခြင်း ၊ ကရင်စံပျိုးများ
 သတ်မှတ်၍ လူမှုစီးပွား နာဆိခံရခြင်း ၊ ထိခိုက်လွယ်သူများ ကာကွယ် ကျင့်သုံး
 စားနပ်ရိက္ခာ လုပ်ငန်းစဉ် ဆောင်ရွက်ရန် ဆုံးဖြတ်ခြင်း ၊ ကာကွယ်ရေးဝန်ထမ်း
 မှ ညွှန်ချက်ပေး ၊ မွေးမြူရေး ၊ ကျန်းမာရေး ကာကွယ်ရေး သုံးယပ်၍ ပျားဆီကုသမှု
 နှင့် ဆိတ်ဆက်ရန် သုံးယပ်ခြင်း ၊ ကမ္ဘာ့ သမီးများ ခွမ်းဆောင်ရွက်ပေး ၊ စေ့ငြိမ်း
 ပါဝင်ဆောင်ရွက်ခြင်း ၊ စိတ်နှစ် ၊ ဆုံးဖြတ်ခြင်းများ ပေးရန် ဆုံးဖြတ်

သဘောတူညီချက်များ

- ကျေးဇူးစီမံကိန်း ကော်မတီများနှင့် ကျေးဇူးလူထုမှ ကျွန်ုပ်တို့၏ ညွှန်
 ချက်ကို သဘောတူခြင်း
- စီမံကိန်းလုပ်ငန်းစဉ် ဆောင်ရွက်ရာတွင် ကျေးဇူးလူထုမှ ပူးပေါင်းပါဝင် ဆောင်
 ရွက်ရန် သဘောတူ
- ကမ္ဘာ့ သမီး များ၏ ခွမ်းဆောင်ရွက်ခြင်း ၊ စိတ်နှစ် နှင့် ဆုံးဖြတ် ခြင်းများ ပေးရန် သဘောတူ

၇၆
 ဦးမြတ်စွာ
 ၂၈

ဗြဟ္မစာရ-တင်ဆောင်
 စိုး၊ ဝင်း
 ဦးမြတ်စွာ
 စောဇော်အောင်



- හෙළිදරව් කිරීමේදී ආරක්ෂාවක් ලබා දීම;
- ආරක්ෂාව සහ ආහාරය ලබා දීම සහ සෞඛ්‍ය සේවාවන්;

සුරැකුණු ජනතාව (2) - දි. නා. වෛ. ලා. දේ. ලි. ලි. කොටසේ සාධක සොයා ගැනීමට හැකි වන තරම් සියලුම තොරතුරු සහ සාක්ෂි සහතික සැපයීම සහ සාධක සොයා ගැනීම සඳහා සහතික කිරීම.

සුරැකුණු ජනතාව (3) - ආරක්ෂාව සහ සාධක සොයා ගැනීම සඳහා සහතික කිරීම සහ සාධක සොයා ගැනීම සඳහා සහතික කිරීම සහ සාධක සොයා ගැනීම සඳහා සහතික කිරීම.

2) ආරක්ෂාව සහ සාධක සොයා ගැනීම සඳහා සහතික කිරීම සහ සාධක සොයා ගැනීම සඳහා සහතික කිරීම.

3) දි. නා. වෛ. ලා. දේ. ලි. ලි. කොටසේ සාධක සොයා ගැනීමට හැකි වන තරම් සියලුම තොරතුරු සහ සාක්ෂි සහතික සැපයීම සහ සාධක සොයා ගැනීම සඳහා සහතික කිරීම.

4) දි. නා. වෛ. ලා. දේ. ලි. ලි. කොටසේ සාධක සොයා ගැනීමට හැකි වන තරම් සියලුම තොරතුරු සහ සාක්ෂි සහතික සැපයීම සහ සාධක සොයා ගැනීම සඳහා සහතික කිරීම.

සුරැකුණු ජනතාව
සභාපති

සුරැකුණු ජනතාව
සභාපති



၁၅။ ကဏ္ဍအလိုက် အခက်အခဲမှတ်တမ်း

မဂ်၊ တိုင်ကျွန်း

ကဏ္ဍအလိုက် ဦးစားပေး၍ ငြိမ်းရေးလုပ်ငန်းစဉ်များ

မူရင်းအား ကျေးရွာခွဲခြားရေးအထောက်အကူပြုကော်မတီတွင် ထားရှိရပါမည်။ အခြားဌာနများနှင့် ညှိနှိုင်းရန်အတွက် မိတ္တူအား

အဆင့်	လုပ်ငန်း	အဆိုပြုသူ	လ/နစ်	လုပ်ဆောင်မည့်သူ	ပြင်ပမှ ထောက်ပံ့ပေးသူ
အခြေခံအထောက်အပံ့	၁ စာဆိုင်ကျောင်း၊ စာပို့ဆောင်ရေးရုံး	မ/ကျား ဥ/မ/.....	ကျေးရွာရေး မဂ်၊ တိုင်ကျွန်း	မွေ့ကြည် ၂၃၀၀၀
	၂ ဘက်စုံ ထုံးစံရိုး မ	မ/ကျား ဥ/မ/.....	မဂ်၊ တိုင်ကျွန်း	
	၃ စာပို့ဆောင်ရေးရုံး	မ/ကျား ဥ/မ/.....	မ	
	၄ အားကစားကွင်း	မ/ကျား ဥ/မ/.....	မ	
	၅ အစုအဝေးရုံ၊ ရေအိုး	မ/ကျား ဥ/မ/.....	မ	
အထောက်အပံ့ပေးရန်အတွက် လိုက်နာရမည့်	၁ ရွေးချယ်ရေး အဖွဲ့	မ/ကျား ဥ/မ/.....		
	၂ ရွေးချယ်ရေး အဖွဲ့	မ/ကျား ဥ/မ/.....		
	၃ ရွေးချယ်ရေး အဖွဲ့	မ/ကျား ဥ/မ/.....		
	၄ ရွေးချယ်ရေး အဖွဲ့	မ/ကျား ဥ/မ/.....		
	၅ ရွေးချယ်ရေး အဖွဲ့	မ/ကျား ဥ/မ/.....		
ကျန်းမာရေးနှင့် အဟာရ	၁ တီဇာဆိုင်	မ/ကျား ဥ/မ/.....		
	၂ ရွေးချယ်ရေး အဖွဲ့	မ/ကျား ဥ/မ/.....		
	၃ ရွေးချယ်ရေး အဖွဲ့	မ/ကျား ဥ/မ/.....		
	၄ ရွေးချယ်ရေး အဖွဲ့	မ/ကျား ဥ/မ/.....		
	၅ ရွေးချယ်ရေး အဖွဲ့	မ/ကျား ဥ/မ/.....		
ပညာရေး	၁ စာဆိုင်ကျောင်း	မ/ကျား ဥ/မ/.....		
	၂ စာပို့ဆောင်ရေးရုံး	မ/ကျား ဥ/မ/.....		
	၃ အားကစားကွင်း	မ/ကျား ဥ/မ/.....		
	၄ အစုအဝေးရုံ	မ/ကျား ဥ/မ/.....		
	၅ ရွေးချယ်ရေး အဖွဲ့	မ/ကျား ဥ/မ/.....		
အခြား	၁ ရွေးချယ်ရေး အဖွဲ့	မ/ကျား ဥ/မ/.....		
	၂ ရွေးချယ်ရေး အဖွဲ့	မ/ကျား ဥ/မ/.....		
	၃ ရွေးချယ်ရေး အဖွဲ့	မ/ကျား ဥ/မ/.....		
	၄ ရွေးချယ်ရေး အဖွဲ့	မ/ကျား ဥ/မ/.....		
	၅ ရွေးချယ်ရေး အဖွဲ့	မ/ကျား ဥ/မ/.....		



၁၆။ ကျေးရွာဖွံ့ဖြိုးရေးစီမံချက်အရည်အသွေးထိန်းချုပ်မှု (Checklist for VDP)

ထိန်းချုပ်သူ-

ရက်စွဲ-

ရွာ-
မြို့နယ်-

VDP ရက်စွဲ-
ကျေးရွာအုပ်စု-

(၁) VDP စာရွက်စာတမ်းပြီးဆုံးမှုကို စစ်ဆေးပါ။ (OM အရ)

- မျက်နှာဖုံး (အဖုံး)
- မာတိကာ
- ကျေးရွာအခြေခံ Data
- PSA အကျဉ်းချုပ်နှင့် PRA လုပ်ငန်းစဉ်
- အမျိုးသား/အမျိုးသမီးအဖွဲ့များ၏ အခက်အခဲများ
- ကျေးရွာမျှော်မှန်းချက် (ဆွေးနွေးချက်ရလဒ်)
- အမျိုးသား/အမျိုးသမီးအဖွဲ့များသဘောတူထားသည့် နောင်လေးနှစ်အတွက် ဦးစားပေးလုပ်ငန်းများစာရင်း (အခြေခံအဆောက်အအုံ၊ အသက်မွေးမှု၊ ပညာရေး၊ လူမှုရေးထိန်းသိမ်းမှု....)

နောက်ဆက်တွဲများ-

- လူမှုရေးအကဲဖြတ်မှု စာရွက်စာတမ်းခါတ်ပုံနှင့် PRA လုပ်ငန်းစဉ် (ဖြစ်နိုင်လျှင်)၊ မြေပုံများ ပါရမည်။ စည်းစိမ်ပိုင်ဆိုင်မှုအဆင့်၊ venn ပုံ...
- ကျေးရွာစီမံကိန်းရေးဆွဲရေးအစည်းအဝေးမိတ္တူ
- ကျေးရွာ၏အချက်အလက် (PC 1 ပုံစံ)
- ကျေးရွာမျှော်မှန်းချက်

(၂) လူမှုရေးအကဲဖြတ်မှုအရည်အသွေးနှင့် VDP စစ်ဆေးပါ။

- VDP တွင်ပါဝင်သောဦးရေ (အမျိုးသား/အမျိုးသမီး)- |
- လူမှုရေးအကဲဖြတ်မှုအရည်အသွေးနှင့် VDP အတွက် ရက်ပေါင်း-
- PRA ပစ္စည်းများ အသုံးပြုသည့် အရေအတွက်-
- ပါဝင်သောဦးရေနှင့် လုပ်ငန်းများ မှတ်တမ်းတင်ခြင်း (အစည်းအဝေးမှတ်တမ်း၊ အဖွဲ့ခါတ်ပုံ၊ တိုင်းရင်းသားအနည်းစုနှင့် ထိခိုက်လွယ်သော အဖွဲ့များ)
 - အလွန်ကောင်း
 - ကောင်း
 - ညံ့
- လုပ်ငန်းများ မှတ်တမ်းတင်ခြင်းနှင့် အမျိုးသမီးအဖွဲ့အစည်းအဝေး၏ရလဒ် အားခွဲခြားပေးထားသလား။
 - ရှိ
 - မရှိ
- စီမံကိန်းအရေအတွက် (အမျိုးသား/အမျိုးသမီးရွေးချယ်မှုအရေအတွက်)- |
- PRAနှင့်သက်ဆိုင်သောအခြား စီမံကိန်းအရေအတွက် (အမျိုးသား/အမျိုးသမီးရွေးချယ်မှုအရေအတွက်)- |